

中華民國 107 年度

7-2

議會
審定

(自107年1月1日起至107年12月31日止)

臺北市政府工務局水利工程處

單 位 預 算

臺北市政府工務局水利工程處

目 次

中華民國107年度

一、預算總說明	第	1頁
二、主要表		
(一)歲入預算表	第	9頁
(二)歲出預算表	第	13頁
三、附屬表		
(一)歲入項目說明提要、歲入明細表	第	19頁
(二)歲出計畫提要及分支項目概況表暨人事費分析表		
1.一般行政		
行政管理	第	44頁
2.水利行政		
水利管理及維護	第	55頁
3.建築及設備		
營建工程	第	69頁
交通及運輸設備	第	71頁
其他設備	第	72頁
4.環境衛生及河川工程		
河川工程	第	74頁
雨水下水道工程	第	93頁
四、參考表		
(一)歲出用途別科目分析表	第	104頁

臺北市政府工務局水利工程處

目 次

中華民國107年度

(二)歲出人事費彙計表·····	第	106頁
(三)聘僱人員薪津及保險費彙計表·····	第	108頁
(四)各項費用分攤表·····	第	109頁
(五)資本支出分析表·····	第	111頁
(六)車輛明細表·····	第	112頁
(七)繼續性計畫分年資金需求表·····	第	117頁
(八)新興計畫分年資金需求表·····	第	119頁
(九)歲出按職能及經濟性綜合分類表·····	第	120頁

預算總說明

中華民國 107 年度

一、現行法定職掌及組織系統圖：

(一)機關主要職掌：

本處組織規程暨編制表奉考試院 95 年 12 月 15 日考授銓法四字第 0952676407 號函同意備查，掌理全市有關水利與下水道等工程之增建、改善及公共設施之維護管理等工作。

(二)內部分層業務：

本處置處長 1 人，承工務局局長之命，綜理處務，並指揮監督所屬員工，置副處長 2 人，襄理處務，下設 8 科、5 室；本處預算員額 865 人(職員 310 人、駐衛警 40 人、技工 453 人、駕駛 36 人、工友 11 人、聘僱人員 15 人)。其內部分層業務如下：

綜合計畫科：掌理中、長期工程計畫、年度預算整編、土地取得、地上物、地下物拆遷補償及工程研考等事項。

河川工程科：掌理河川水利工程、雨水抽水站工程之新建及養護，改善與增建、規劃及設計等事項。

河川管理科：掌理本市所轄河川維護管理工作，包括審核河川地使用申請、防洪陸閘及疏散門之管理與啟閉業務、違反水利法案件之取締及行政罰鍰作業、高灘地休憩設施之小型維護工程設計及監造、高灘地之經營及維護管理、水域遊憩活動之管理、藍色公路碼頭之維護及河川地美化等事項。

雨水下水道工程科：掌理雨水下水道等工程之新建及維護，改善與增建、規劃、設計、管理等事項。

工務科：掌理工程採購及與工程有關物料採購之發包、訂約及工程之施工、監造、履約管理等事項。

品管及勞安科：掌理河川、雨水下水道、抽水站工程施工中之品質查證管理考核及勞工安全衛生等事項。

抽水站管理一科：掌理基隆河系(自中山二橋起至上游各站)、新生大排等各抽水站、閘閘門之管理維護與操作及公告金額十分之一以下之維修、站房修繕等事項。

抽水站管理二科：掌理淡水河系、景美新店溪系、基隆河系自中山二橋起至下游各站(含士林北投地區、社子關渡洲美等地區)各抽水站、閘閘門之管理維護與操作及公告金額十分之一以下之維修、站房修繕等事項。

資訊室：掌理資訊作業規劃、設計、管理、推廣及訓練等事項。

秘書室：掌理文書、研考、法制、事務、出納、印信典守、公有財產保管、物料及工程收購材料之倉儲管理、車輛調派及不屬其他各科、室事項。

會計室：秉承上級主計機關之監督與指導，並受處長之指揮，依法辦理歲計、會計及統計事項。

人事室：秉承上級人事機關之監督與指導，並受處長之指揮，依法辦理人事管理事項。

政風室：秉承上級政風機關之監督與指導，並受處長之指揮，依法辦理政風事項。

臺北市政府工務局水利工程處

預算總說明

中華民國 107 年度

(三) 組織系統圖：

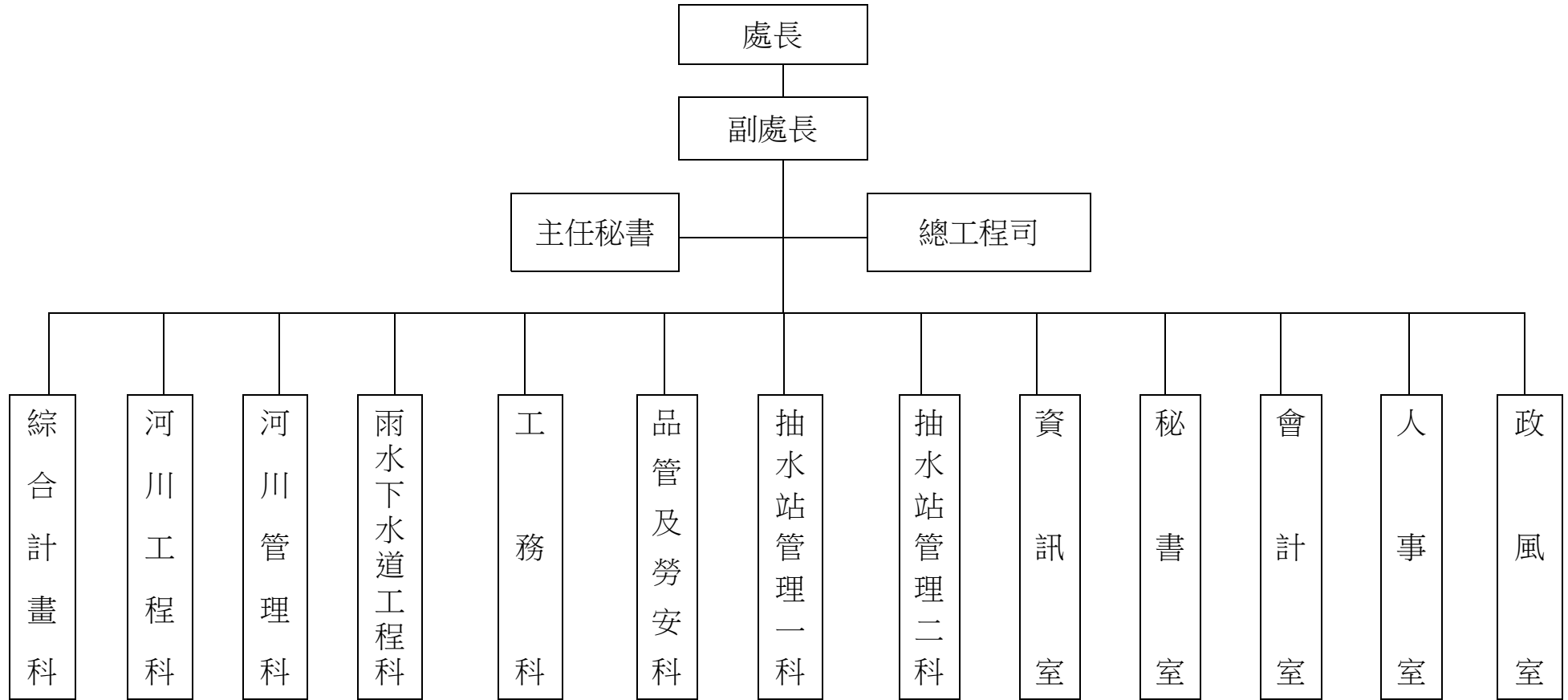

預 算 總 說 明

中華民國 107 年度

二、前年度及上年度已過期間計畫實施及預算執行情形：

(一) 前年度計畫實施成果及決算辦理概況：本處前年度各項業務，均能按預定業務計畫如期實施順利完成，其經費預算除配合工作進度執行外，預算餘額悉依規定繳庫。

1. 歲入部分：

- (1) 罰金罰鍰及怠金：預算數 2,538,400 元，決算數 2,594,689 元，執行率 102.22%。
- (2) 賠償收入：預算數 6,600,000 元，決算數 36,023,093 元，執行率 545.80%。
- (3) 行政規費收入：預算數 11,000,000 元，決算數 8,490,500 元，執行率 77.19%。
- (4) 使用規費收入：預算數 118,226,552 元，決算數 156,587,975 元，執行率 132.45%。
- (5) 財產孳息：預算數 8,925,809 元，決算數 16,290,815 元，執行率 182.51%。
- (6) 廢舊物資售價：預算數 2,500,000 元，決算數 7,903,012 元，執行率 316.12%。
- (7) 上級政府補助收入：預算數 110,500,000 元，決算數 110,495,000 元，執行率 100.00%。
- (8) 雜項收入：預算數 930,000 元，決算數 2,875,225 元，執行率 309.16%。

2. 歲出部分：

- (1) 一般行政：預算數 409,347,617 元，決算數 385,789,792 元，執行率 94.25%。
- (2) 水利行政：預算數 781,200,845 元，決算數 719,954,968 元，執行率 92.16%。
- (3) 建築及設備：預算數 7,484,901 元，決算數 7,323,214 元，執行率 97.84%。
- (4) 環境衛生及河川工程：預算數 1,417,485,654 元，決算數 1,342,878,130 元，執行率 94.74%。
- (5) 接受補助業務支出：預算數 500,000 元，決算數 495,000 元，執行率 99.00%。

臺北市政府工務局水利工程處

預算總說明

中華民國 107 年度

(6)接受補助建設支出：預算數 110,000,000 元，決算數 110,000,000 元，執行率 100.00%。

(二) 上年度已過期間計畫實施及預算執行情形：本處上年度各項業務均能按預定業務計畫實施，並依照計畫進度執行，截至 106 年 6 月底止各項業務計畫執行結果及經費預算多能達到預定目標。

1. 歲入部分：

(1)罰金罰鍰及息金：截至 6 月份分配數 839,000 元，實際收入數 762,896 元，占分配數 90.93%。

(2)賠償收入：截至 6 月份分配數 2,506,000 元，實際收入數 10,717,145 元，占分配數 427.66%。

(3)行政規費收入：截至 6 月份分配數 4,395,000 元，實際收入數 4,002,340 元，占分配數 91.07%。

(4)使用規費收入：截至 6 月份分配數 130,246,000 元，實際收入數 154,593,109 元，占分配數 118.69%。

(5)財產孳息：截至 6 月份分配數 6,459,000 元，實際收入數 10,793,535 元，占分配數 167.11%。

(6)廢舊物資售價：截至 6 月份分配數 8,232,000 元，實際收入數 12,535,972 元，占分配數 152.28%。

(7)雜項收入：截至 6 月份分配數 749,000 元，實際收入數 829,418 元，占分配數 110.74%。

2. 歲出部分：

(1)一般行政：截至 6 月份分配數 134,707,000 元，實際支付數 112,638,022 元，占分配數 83.62%。

(2)水利行政：截至 6 月份分配數 404,469,000 元，實際支付數 324,133,719 元，占分配數 80.14%。

(3)建築及設備：截至 6 月份分配數 2,259,000 元，實際支付數 677,500 元，占分配數 29.99%。

(4)環境衛生及河川工程：截至 6 月份分配數 579,802,259 元，實際支付數 536,672,948 元，占分配數 92.56%。

預算總說明

中華民國 107 年度

三、本年度施政(業務及工作)計畫重點及預算提要：

本處肩負本市河川、堤防、排水系統等改善、整修、維護及改善，俾以有限資源作有效分配與運用，圓滿達成上述目標，為謀取市民福祉，對各項計畫擬定實施進度，並運用現代科學管理技術，以向前邁進。

(一) 本年度計畫重點及預期績效：

1. 續辦及推動各項防洪措施，加速完成基隆河等河川整治計畫，並建構完整之堤後排水系統，使全市抽水站得以充分發揮其應有功能，保障市民生命財產安全。
2. 賡續改善市區排水系統及辦理雨水下水道縱走檢查、電腦建檔工作，以期確實改善本市之雨水排水系統，避免市民再蒙受積潦之苦。

(二) 本年度預算提要：

1. 歲入部分共編列 176,827,841 元，包括罰金罰鍰及怠金 2,538,400 元，賠償收入 11,304,000 元，行政規費收入 9,000,000 元，使用規費收入 139,469,752 元，財產孳息 9,982,989 元，廢舊物資售價 3,547,500 元，雜項收入 985,200 元。
2. 歲出部分共編列 3,319,152,043 元，計分：
 - (1) 一般行政業務計畫預算編列 771,013,240 元：包括人事費 756,190,270 元，業務費 14,822,970 元。
 - (2) 水利行政業務計畫預算編列 313,556,088 元：包括業務費 313,556,088 元。
 - (3) 建築及設備業務計畫預算編列 16,671,562 元：包括營建工程 327,640 元，交通及運輸設備 8,950,000 元，其他設備 7,393,922 元。
 - (4) 環境衛生及河川工程業務計畫預算編列 2,217,911,153 元：包括河川工程 1,558,576,000 元，雨水下水道工程 659,335,153 元。

臺北市政府工務局水利工程處

預算總說明

中華民國 107 年度

(三) 計畫及預算統計圖：

1. 歲入部分：

預算總額 176,827,841 元

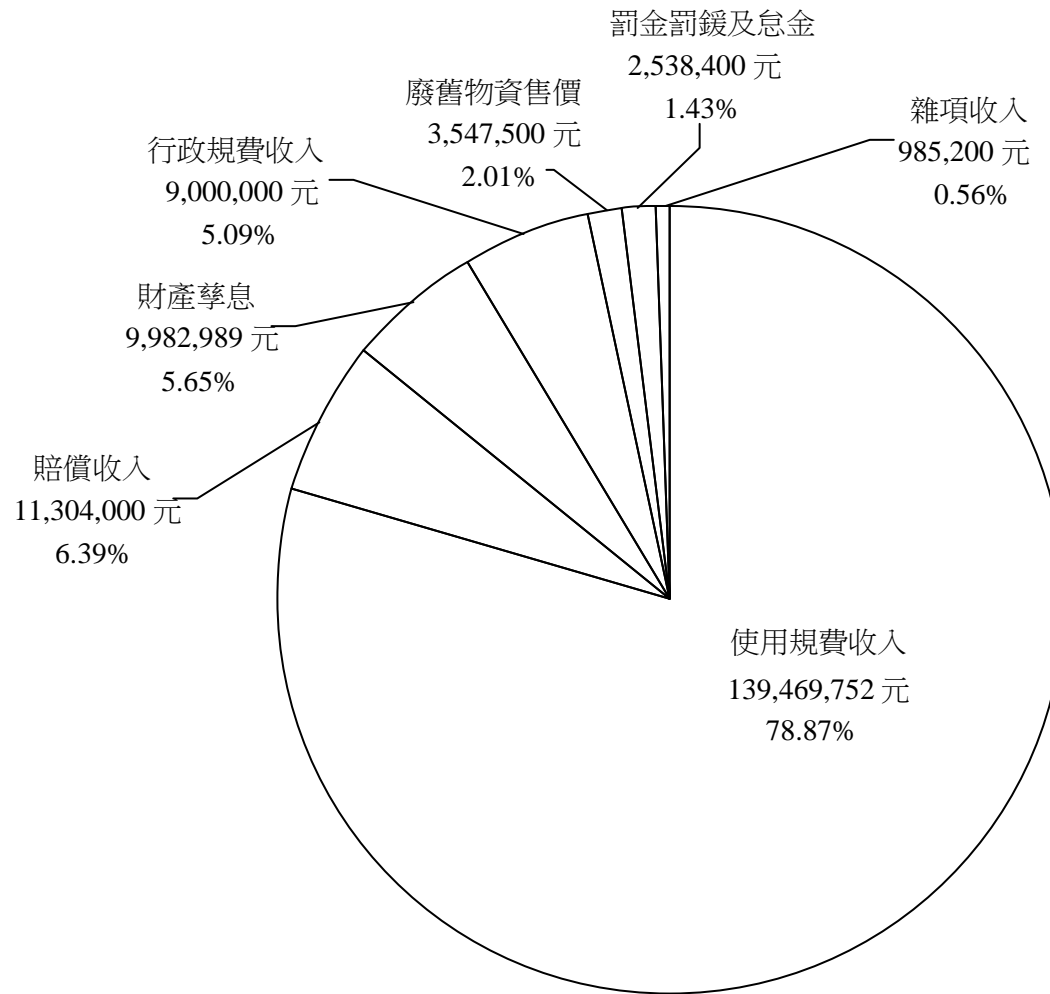

預算總說明

中華民國 107 年度

2.歲出部分：

預算總額 3,319,152,043 元

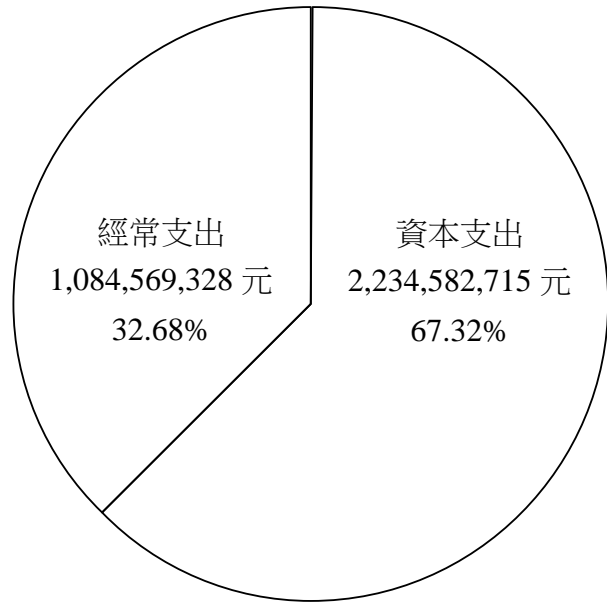

經常門總額 1,084,569,328 元

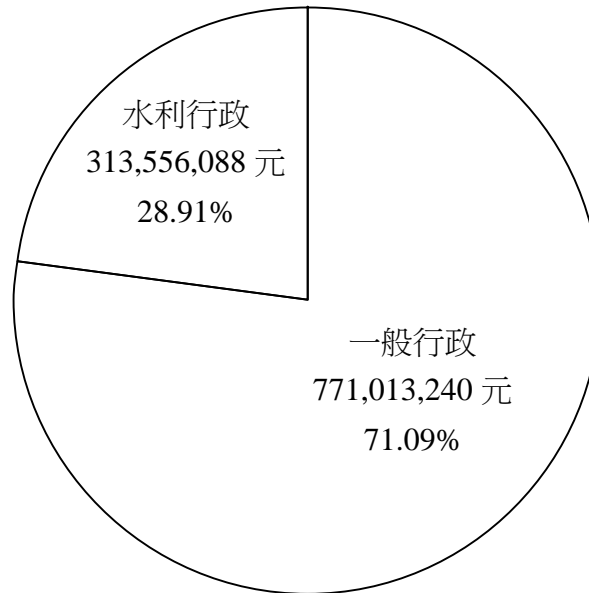

資本門總額 2,234,582,715 元

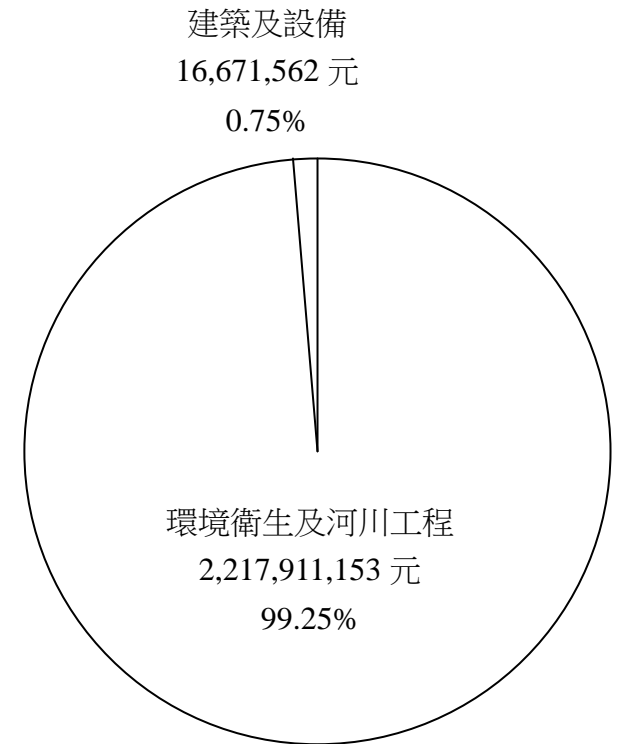

本 頁 空 白

臺北市政府工務局水利工程處

7-2-9

歲 入 預 算 表

中華民國107年度

單位：新臺幣元

科 目				本 年 度 預 算 數			上 年 度 預 算 數	前 年 度 決 算 數	本 年 度 與 上 年 度 比 較	說 明	
款	項	目	節	名 稱 及 編 號	合 計	經 常 門					資 本 門
				總 計	176,827,841	176,827,841		177,288,013	341,260,309	- 460,172	
3				030000 罰款及賠償收入	13,842,400	13,842,400		9,818,400	38,617,782	4,024,000	
	47			07102 水利工程處	13,842,400	13,842,400		9,818,400	38,617,782	4,024,000	
			1	030100 罰金罰鍰及怠金	2,538,400	2,538,400		2,538,400	2,594,689		
			1	030101 罰金罰鍰	2,538,400	2,538,400		2,538,400	2,594,689		本年度預算數內容與上年度之比較如下： 1. 取締違反河川地使用案件收入 90,000元，較上年度無增減。 2. 取締違反臺北市公園管理自治條例案件收入 1,298,400元，較上年度無增減。 3. 取締違反臺北市下水道橋樑隧道附掛纜線管理自治條例案件收入 850,000元，較上年度無增減。 4. 取締違反臺北市下水道管理自治條例案件收入 300,000元，較上年度無增減。
			2	030300 賠償收入	11,304,000	11,304,000		7,280,000	36,023,093	4,024,000	
			1	030301 一般賠償收入	11,304,000	11,304,000		7,280,000	36,023,093	4,024,000	
				040000 規費收入	148,469,752	148,469,752		147,679,612	165,078,475	790,140	
4				07102 水利工程處	148,469,752	148,469,752		147,679,612	165,078,475	790,140	
	46			040100 行政規費收入	9,000,000	9,000,000		9,000,000	8,490,500		
			1	040101 審查費	9,000,000	9,000,000		9,000,000	8,490,300		本年度預算數係建築物施作公共排水溝與鄰接山坡地建照申請及重大

臺北市政府工務局水利工程處

歲 入 預 算 表

中華民國107年度

單位：新臺幣元

科 目				本 年 度 預 算 數			上 年 度 預 算 數	前 年 度 決 算 數	本 年 度 與 上 年 度 比 較	說 明	
款	項	目	節	名 稱 及 編 號	合 計	經 常 門					資 本 門
4	46	1	2	040102 證照費					200	工程委外排水審查費收入，依臺北市雨水下水道相關設施及用戶排水設備審查及查驗收費標準之規定編列，以支應歲出水利管理及維護科目之下水道工程管理及維護計畫。 前年度決算數係附掛纜線證照費收入。	
			2	040200 使用規費收入	139,469,752	139,469,752			138,679,612	156,587,975	790,140
			1	040202 場地設施使用費	139,469,752	139,469,752			138,679,612	156,587,975	790,140
6				060000 財產收入	13,530,489	13,530,489			18,790,809	24,193,827	- 5,260,320
	49			07102 水利工程處	13,530,489	13,530,489			18,790,809	24,193,827	- 5,260,320
			1	060100 財產孳息	9,982,989	9,982,989			8,925,809	16,290,815	1,057,180
			1	060102 地租	9,982,989	9,982,989			8,925,809	16,288,834	1,057,180
											本年度預算數內容與上年度之比較如下： 1. 市有土地租金收入 8,150,706元，較上年度增加 857,932元。

臺北市政府工務局水利工程處

歲 入 預 算 表

7-2-11

中華民國107年度

單位：新臺幣元

科 目				本 年 度 預 算 數			上 年 度 預 算 數	前 年 度 決 算 數	本 年 度 與 上 年 度 比 較	說 明		
款	項	目	節	名 稱 及 編 號	合 計	經 常 門					資 本 門	
6	49	1	2	060101 利息收入				1,981		2.無權占用市有房地使用補償金收入 1,832,283元，較上年度增加 199,248元。		
			2	060400 廢舊物資售價	3,547,500	3,547,500			9,865,000	7,903,012	- 6,317,500	前年度決算數係沒收履約保證金等之利息收入。
			1	060401 廢舊物資售價	3,547,500	3,547,500			9,865,000	7,903,012	- 6,317,500	本年度預算數係已逾使用年限之電腦設備等財產報廢及工程廢料變賣收入。
8				080000 補助及協助收入						110,495,000		
	20			07102 水利工程處						110,495,000		
		1		080100 上級政府補助收入						110,495,000		
			1	080102 計畫型補助收入						110,495,000		前年度決算數係內政部營建署補助辦理臺北市河溪濕地長期監測模式之規劃建置(1/3) 495,000元及文山區滯洪池新建及周邊排水改善工程 110,000,000元，共計如列數。
10				100000 其他收入	985,200	985,200			999,192	2,875,225	- 13,992	
	46			07102 水利工程處	985,200	985,200			999,192	2,875,225	- 13,992	
		1		100200 雜項收入	985,200	985,200			999,192	2,875,225	- 13,992	
			1	100201 收回以前年度歲出	400,000	400,000			400,000	2,107,333		本年度預算數係收回以前年度繳納工程空污費及其他費用等收入。

臺北市政府工務局水利工程處

歲 入 預 算 表

中華民國107年度

單位：新臺幣元

科 目				本 年 度 預 算 數			上 年 度 預 算 數	前 年 度 決 算 數	本 年 度 與 上 年 度 比 較	說 明	
款	項	目	節	名 稱 及 編 號	合 計	經 常 門					資 本 門
10	46	1	2	100202 其他雜項收入	585,200	585,200		599,192	767,892	- 13,992	本年度預算數內容與上年度之比較如下： 1. 出售招標文件收入 530,000元，較上年度無增減。 2. 員工宿舍費收入 55,200元，較上年度減少 13,992元。

臺北市政府工務局水利工程處 歲 出 預 算 表

7-2-13

中華民國107年度

單位：新臺幣元

科 目				本 年 度 預 算 數			上 年 度 預 算 數	前 年 度 決 算 數	本 年 度 與 上 年 度 比 較	說 明	
款	項	目	節	名 稱 及 編 號	合 計	經 常 門					資 本 門
7	2			07102 水利工程處	3,319,152,043	1,084,569,328	2,234,582,715	2,634,158,270	2,566,441,104	684,993,773	
			1	310100 一般行政	771,013,240	771,013,240		224,099,576	385,789,792	546,913,664	
			1	310101 行政管理	771,013,240	771,013,240		224,099,576	385,789,792	546,913,664	
			2	310200 水利行政	313,556,088	313,556,088		775,774,171	719,954,968	-462,218,083	
			1	310201 水利管理及維護	313,556,088	313,556,088		775,774,171	719,954,968	-462,218,083	

本年度預算數之內容與上年度之比較如下：

1. 人事費 756,190,270元，較上年度增列 546,195,490元，主要係配合預算員額之人事費移列本工作計畫覈實編列。
2. 新增不鏽鋼防盜窗 18,000元。
3. 公務車輛稅捐及規費、保險費、油料及養護費 1,442,918元，較上年度增列 286,465元。
4. 處理一般訴訟或涉訟案件暨收回被占用市產之清理等訴訟費用 1,292,021元，較上年度增列 334,919元。
5. 減列員工健康檢查費 249,000元。
6. 其他合共 12,070,031元，較上年度增列 327,790元。

本年度預算數之內容與上年度之比較如下：

1. 人事費改列行政管理工作計畫，減列 455,326,402元。
2. 新增大坑溪及四分溪河川閘門監視系統傳輸費用 275,400元。
3. 新增臺北市水環境教育推廣業務費 2,000,000元。
4. 新增全市疏散門及閘門啟閉管理

臺北市政府工務局水利工程處

歲 出 預 算 表

中華民國107年度

單位：新臺幣元

科 目				本 年 度 預 算 數			上 年 度 預 算 數	前 年 度 決 算 數	本 年 度 與 上 年 度 比 較	說 明	
款	項	目	節	名 稱 及 編 號	合 計	經 常 門					資 本 門
7	2	3		317100 建築及設備	16,671,562		16,671,562	9,732,523	7,323,214	6,939,039	系統費用 357,000元。 5.0.3CMS移動式抽水機9臺委外維護及操作費 2,000,000元，較上年度增列 800,000元。 6.抽水站水位紀錄及警報通訊系統設備維護費 7,837,743元，較上年度增列 1,459,348元。 7.纜線委外巡查 8,600,000元，較上年度增列 1,224,000元。 8.河川區域環境整理、河濱公園設施及環境委外維護費 53,691,821元，較上年度減列 8,780,129元。 9.河濱公園活動廁所租賃費 16,000,000元，較上年度減列 2,000,000元。 10.其他合共 222,794,124元，較上年度減列 2,227,300元。
			1	317102 營建工程	327,640		327,640			327,640	本年度編列南港區行政中心電梯汰換更新工程分攤款及忠順市場頂樓防水整修工程分攤款，共計 327,640元。
			2	317103 交通及運輸設備	8,950,000		8,950,000	3,748,000	1,030,000	5,202,000	本年度編列汰換四輪傳動客貨兩用車1輛、小貨車2輛及吊桿工程車2輛，共計 8,950,000元。
			3	317104 其他設備	7,393,922		7,393,922	5,984,523	6,293,214	1,409,399	本年度編列汰換個人電腦99部、臺北市抽水站維護管理系統功能擴充案、辦公室OA隔間及附屬設備、冷氣機25臺及檔案櫃16座等，共計 7,393,922元。

臺北市政府工務局水利工程處 歲 出 預 算 表

7-2-15

中華民國107年度

單位：新臺幣元

科 目				本 年 度 預 算 數			上 年 度 預 算 數	前 年 度 決 算 數	本 年 度 與 上 年 度 比 較	說 明	
款	項	目	節	名 稱 及 編 號	合 計	經 常 門					資 本 門
7	2	4		317600 環境衛生及河川工程	2,217,911,153		2,217,911,153	1,624,552,000	1,342,878,130	593,359,153	本年度預算數之內容與上年度之比較如下： 1. 河川工程22項計 1,548,576,000元，較上年度預算增列 530,104,000元，編列明細如下： (1) 全市抽水站設備更新及改善工程(第2期) 300,000,000元。 (2) 臺北市抽水站第四至第六分區暨總二管理中心自動化監控系統建置工程 261,000,000元。 (3) 北投洲美堤防外灘地整建工程 1,500,000元。 (4) 新店溪右岸中正橋至華中橋段高灘地景觀改善工程 133,000,000元。 (5) 洲美堤防自雙溪橋至洲美大橋間堤防新建工程 20,000,000元。 (6) 河川疏浚及整理工程 168,500,000元。 (7) 通河西街越堤坡道新拓建工程 38,475,000元。 (8) 社子島抽水站管理中心周邊河岸環境改善工程 29,925,000元。 (9) 防汛指揮中心整建工程 24,336,000元。 (10) 大直二抽水站新建工程 96,000,000元。 (11) 全市抽水站站房及閘門房結構檢修工程 680,000元。 (12) 全市河川堤防暨低水護岸整
			1	317602 河川工程	1,558,576,000		1,558,576,000	1,034,772,000	898,236,406	523,804,000	

臺北市政府工務局水利工程處

歲 出 預 算 表

中華民國107年度

單位：新臺幣元

科 目				本 年 度 預 算 數			上 年 度 預 算 數	前 年 度 決 算 數	本 年 度 與 上 年 度 比 較	說 明
款	項	目	節	名 稱 及 編 號	合 計	經 常 門				
										建工程(第1期) 25,500,000元。 (13)全市堤防美化工程(第4期) 5,760,000元。 (14)河川設施檢修改善及新建工程 45,000,000元。 (15)抽水站設施檢修改善及新建工程 25,800,000元。 (16)河濱公園設施整建新建工程 180,000,000元。 (17)河川高灘地颱風豪雨災後復原工程 30,600,000元。 (18)107年度本市抽水站及河川設施檢修改善及新建工程委託監造技術服務費 10,500,000元。 (19)基隆河右岸三腳渡至雙溪匯流口堤外道路及周邊環境改善工程 90,000,000元。 (20)文山區景美溪一壽橋周邊設施及景觀整建工程 30,000,000元。 (21)萬華區龍山河濱公園周邊景觀整建工程 20,000,000元。 (22)河濱生態保育及復育工程 12,000,000元。 2. 工程規劃3項計 10,000,000元，較上年度預算減列 6,300,000元，編列明細如下： (1)四大跨省市河川位臺北市轄段潛在溢堤風險分析及其應變機制委託專案服務工作 2,000,000元。 (2)水利建造物檢查及安全評估工作 6,000,000元。

臺北市政府工務局水利工程處

歲 出 預 算 表

7-2-17

中華民國107年度

單位：新臺幣元

科 目				本 年 度 預 算 數			上 年 度 預 算 數	前 年 度 決 算 數	本 年 度 與 上 年 度 比 較	說 明	
款	項	目	節	名 稱 及 編 號	合 計	經 常 門					資 本 門
7	2	4	2	317605 雨水下水道工程	659,335,153		659,335,153	589,780,000	444,641,724	69,555,153	<p>(3)全市河川堤防暨低水護岸監測工作(第1期) 2,000,000元。</p> <p>本年度預算數之內容與上年度之比較如下：</p> <p>1. 雨水下水道工程10項計 637,035,153元，較上年度預算增列 124,255,153元，編列明細如下：</p> <p>(1)文山區興隆排水系統新建及改善工程 39,170,000元。</p> <p>(2)文山區滯洪池新建及周邊排水改善工程 113,865,153元。</p> <p>(3)臺北市玉成、中山等集水分區排水幹線結構改善工程 90,000,000元。</p> <p>(4)雨水下水道結構修補工程 40,000,000元。</p> <p>(5)零星排水改善工程 252,000,000元。</p> <p>(6)臺北市士林區天母東路22巷至50巷排水改善工程 26,000,000元。</p> <p>(7)臺北市大安區基隆路3、4段排水改善工程 25,000,000元。</p> <p>(8)臺北市士林區士林官邸旁明溝生態改善工程 13,000,000元。</p> <p>(9)雨水下水道人孔調升降工程 27,000,000元。</p> <p>(10)臺北市福港街及通河東街等4處排水改善工程 11,000,000元。</p> <p>2. 工程規劃4項計 22,300,000元，較上年度預算減列 54,700,000元，編列明細如下：</p>

臺北市政府工務局水利工程處

歲 出 預 算 表

中華民國107年度

單位：新臺幣元

科 目				本 年 度 預 算 數			上 年 度 預 算 數	前 年 度 決 算 數	本 年 度 與 上 年 度 比 較	說 明		
款	項	目	節	名 稱 及 編 號	合 計	經 常 門					資 本 門	
7	2	5		318300					110,000,000	(1)臺北市小管徑排水系統調查及檢視工作 5,000,000元。 (2)雨水下水道結構安全檢測及設計工作 9,900,000元。 (3)臺北市積水地區改善檢討規劃設計工作 2,400,000元。 (4)臺北市獨立閘閘門調查及檢討工作 5,000,000元。 前年度決算數辦理接受中央各部會補助建設支出，本年度及上年度均無預算數。		
				接受補助建設支出							110,000,000	
			1	318302	接受中央各部會補助建設支出							495,000
				313900	接受補助業務支出							495,000
		6	1	313902	接受中央各部會補助業務支出				495,000	前年度決算數辦理接受中央各部會補助業務支出，本年度及上年度均無預算數。		

臺北市政府工務局水利工程處

歲入項目說明提要

7-2-19

經常門		中華民國107年度				單位：新臺幣元	
科目	3款47項1目1節	來源別子目及細目編號與名稱	030101 罰金罰鍰及怠金 罰金罰鍰	預算金額	2,538,400元	承辦單位	河川管理科、雨水 下水道工程科
歲 入 項 目 說 明							
<p>一、項目內容：1.取締違反水利法案件收入。 2.取締違反臺北市公園管理自治條例案件收入。 3.取締違反臺北市下水道橋樑隧道附掛纜線管理自治條例案件收入。 4.取締違反臺北市下水道管理自治條例案件收入。</p> <p>二、法令依據：1.依「水利法」第78條及第78條之1規定辦理。 2.依本府95年6月6日府法三字第09579038600號令修正「臺北市公園管理自治條例」第13條及本府99年12月21日府工公字第09934918600號令修正「臺北市政府處理違反臺北市公園管理自治條例案件統一裁罰基準」規定辦理。 3.依本府100年11月16日府法三字第10033979200號令制定「臺北市下水道橋樑隧道附掛纜線管理自治條例」第15、16條及本府101年11月28日府工水字第10161569801號令訂定「臺北市政府處理違反臺北市下水道橋樑隧道附掛纜線管理自治條例事件統一裁罰基準」規定辦理。 4.依本府101年2月16日府法三字第10130363600號令公布「臺北市下水道管理自治條例」第4-6條及第8-10條與本府102年6月14日府工利字第10230011501號令發布「臺北市政府處理違反臺北市下水道管理自治條例案件統一裁罰基準」規定辦理。</p> <p>三、計算方法：1.依「水利法」第93條之3第6款規定，罰鍰應處新臺幣10,000元以上、50,000元以下及第93條之2第5款、第93條之2第7款規定，罰鍰應處新臺幣100,000元以上、500,000元以下，預計本年度預算收入90,000元。 2.依「臺北市公園管理自治條例」第17條及「臺北市政府處理違反臺北市公園管理自治條例案件統一裁罰基準」規定，罰鍰應處新臺幣1,200元以上、6,000元以下，預計本年度預算收入1,298,400元。 3.依「臺北市下水道橋樑隧道附掛纜線管理自治條例」第15、16條及「臺北市政府處理違反臺北市下水道橋樑隧道附掛纜線管理自治條例事件統一裁罰基準」規定，罰鍰應處新台幣10,000元以上、100,000元以下，預計本年度預算收入850,000元。 4.依「臺北市下水道管理自治條例」第22條及「臺北市政府處理違反臺北市下水道管理自治條例案件統一裁罰基準」規定，罰鍰應處新臺幣50,000元以上、100,000元以下，與「臺北市下水道管理自治條例」第23條及「臺北市政府處理違反臺北市下水道管理自治條例案件統一裁罰基準」規定，罰鍰應處新臺幣10,000元以上、50,000元以下，預計本年度預算收入300,000元。</p> <p>四、實施進度：自民國107年1月1日起至民國107年12月31日止。</p> <p>五、完成方法：通知違規人將罰鍰自行繳庫，逾期經催告仍拒繳者則移送法務部行政執行署強制執行。</p> <p>六、預期成果：預期本年度取締違規案件計2,538,400元。</p>							

臺北市政府工務局水利工程處

歲 入 明 細 表

中華民國107年度

單位：新臺幣元

科 目 名 稱	收 入 依 據	收 入 期 間	單 位	數 量	單 價	預 算 數	詳 細 計 算 及 說 明
罰金罰鍰	依「水利法」規定辦理	107.01.01-107.12.31	年	1	90,000.00	2,538,400 90,000	取締違反河川地使用案件收入： 其他經主管機關公告與河川管理有關之使用行為10,000元/件x9件=90,000元。
	依「臺北市公園管理自治條例」及相關規定辦理	107.01.01-107.12.31	年	1	1,298,400.00	1,298,400	取締違反臺北市公園管理自治條例案件收入： 1. 未經許可駕駛或違規停放車輛之行為1,200元/件x302件=362,400元。 2. 颱風、豪大雨期間未依規定撤離河濱公園車輛1,200元/件x780件=936,000元。 3. 以上1至2項共計1,298,400元。
	依「臺北市下水道橋樑隧道附掛纜線管理自治條例」及相關規定辦理	107.01.01-107.12.31	年	1	850,000.00	850,000	取締違反臺北市下水道橋樑隧道附掛纜線管理自治條例案件收入： 1. 擅自附掛纜線者20,000元/件x40件=800,000元。 2. 違反施工管理辦法施工規定逾期未改善者10,000元/件x5件 =50,000元。 3. 以上1至2項共計850,000元。
	依「臺北市下水道管理自治條例」及相關規定辦理	107.01.01-107.12.31	年	1	300,000.00	300,000	取締違反臺北市下水道管理自治條例案件收入： 1. 未經機關核准而將設施穿越下水道及其附屬設施之行為50,000元/件x3件=150,000元。 2. 未維持雨水下水道及其附屬設施既有功能之行為50,000元/件x3件 =150,000元。 3. 以上1至2項共計300,000元。

臺北市政府工務局水利工程處

歲入項目說明提要

7-2-21

經常門

中華民國107年度

單位：新臺幣元

科目	3款47項2目1節	來源別子目及細目編號與名稱	030301 賠償收入 一般賠償收入	預算金額	11,304,000 元	承辦單位	工務科
歲		入		項		目	
說		明					
<p>一、項目內容：工程逾期罰款及各項違約罰款等收入。</p> <p>二、法令依據：依有關法令規章辦理。</p> <p>三、計算方法：工程逾期罰款及各項違約罰款等收入，預計本年度預算收入11,304,000元。</p> <p>四、實施進度：自民國107年1月1日起至民國107年12月31日止。</p> <p>五、完成方法：按照廠商實際發生逾期日數及各項施工規定，依契約規定核計罰款。</p> <p>六、預期成果：保障工程品質及避免影響工進。</p>							

臺北市政府工務局水利工程處
歲 入 明 細 表

中華民國107年度

單位：新臺幣元

科 目 名 稱	收 入 依 據	收 入 期 間	單 位	數 量	單 價	預 算 數	詳 細 計 算 及 說 明
一般賠償收入	依有關法令規章辦理	107.01.01-107.12.31	年	1	11,304,000.00	11,304,000 11,304,000	工程逾期罰款及各項違約罰款等收入。

臺北市政府工務局水利工程處

7-2-23

歲入項目說明提要

經常門

中華民國107年度

單位：新臺幣元

科目	4款46項1目1節	來源別子目及細目編號與名稱	040101 行政規費收入 審查費	預算金額	9,000,000元	承辦單位	雨水下水道工程科
----	-----------	---------------	----------------------	------	------------	------	----------

歲	入	項	目	說	明
---	---	---	---	---	---

- 一、項目內容：建築物施作公共排水溝與鄰接山坡地建照申請及重大工程委外排水審查費收入。
- 二、法令依據：1. 依本府101年2月16日府法三字第10130363600號令修正「臺北市下水道管理自治條例」第11條規定辦理。
2. 依本府102年1月30日府法綜字第10230204100號令訂定「臺北市雨水下水道相關設施及用戶排水設備審查及查驗收費標準」規定辦理。
- 三、計算方法：依「臺北市雨水下水道相關設施及用戶排水設備審查及查驗收費標準」核算收入，預計本年度預算收入9,000,000元。
- 四、實施進度：自民國107年1月1日至民國107年12月31日止。
- 五、完成方法：收入悉數解繳市庫。
- 六、預期成果：達到公共排水設施專業審查目的，提升公共排水設施規劃設計品質。

臺北市政府工務局水利工程處

歲 入 明 細 表

中華民國107年度

單位：新臺幣元

科 目 名 稱	收 入 依 據	收 入 期 間	單 位	數 量	單 價	預 算 數	詳 細 計 算 及 說 明
審查費	依「臺北市下水道管理自治條例」及「臺北市雨水下水道相關設施及用戶排水設備審查及查驗收費標準」規定辦理	107.01.01-107.12.31	年	1	1,665,600.00	9,000,000 1,665,600	申請自費開闢計畫道路排水系統審查費收入(收支併列)： 1. 道路長度未達200公尺22,300元x15件=334,500元。 2. 道路長度200公尺以上未達1,000公尺43,900元x10件=439,000元。 3. 道路長度1,000公尺以上未達5,000公尺81,300元x5件=406,500元。 4. 道路長度5,000公尺以上未達10,000公尺105,900元x2件=211,800元。 5. 道路長度10,000公尺以上未達15,000公尺126,600元x1件=126,600元。 6. 道路長度15,000公尺以上147,200元x1件=147,200元。 以上1至6項共計1,665,600元。
	依「臺北市下水道管理自治條例」及「臺北市雨水下水道相關設施及用戶排水設備審查及查驗收費標準」規定辦理	107.01.01-107.12.31	年	1	1,665,600.00	1,665,600	申請排水設施新設、改道或廢止審查費收入(收支併列)： 1. 排水設施長度未達200公尺22,300元x15件=334,500元。 2. 排水設施長度200公尺以上未達1,000公尺43,900元x10件=439,000元。 3. 排水設施長度1,000公尺以上未達5,000公尺81,300元x5件=406,500元。 4. 排水設施長度5,000公尺以上未達10,000公尺105,900元x2件=211,800元。 5. 排水設施長度10,000公尺以上未達15,000公尺126,600元x1件=126,600元。 6. 排水設施長度15,000公尺以上147,200元x1件=147,200元。

臺北市政府工務局水利工程處

7-2-25

歲 入 明 細 表

中華民國107年度

單位：新臺幣元

科 目 名 稱	收 入 依 據	收 入 期 間	單 位	數 量	單 價	預 算 數	詳 細 計 算 及 說 明
	依「臺北市下水道管理自治條例」及「臺北市雨水下水道相關設施及用戶排水設備審查及查驗收費標準」規定辦理	107.01.01-107.12.31	年	1	1,666,300.00	1,666,300	以上1至6項共計1,665,600元。 申請設置流出抑制設施審查費收入(收支併列)： 1. 基地面積未達500平方公尺22,300元x17件=379,100元。 2. 基地面積500平方公尺以上未達2,000平方公尺43,900元x9件=395,100元。 3. 基地面積2,000平方公尺以上未達5,000平方公尺81,300元x5=406,500元。 4. 基地面積5,000平方公尺以上未達10,000平方公尺105,900元x2件=211,800元。 5. 基地面積10,000平方公尺以上未達15,000平方公尺126,600元x1件=126,600元。 6. 基地面積15,000平方公尺以上147,200元x1件=147,200元。 以上1至6項共計1,666,300元。
	依「臺北市下水道管理自治條例」及「臺北市雨水下水道相關設施及用戶排水設備審查及查驗收費標準」規定辦理	107.01.01-107.12.31	年	1	2,568,400.00	2,568,400	申請鄰接山坡地審查費收入(收支併列)： 1. 排水設施長度未達200公尺13,300元x30件=399,000元。 2. 排水設施長度200公尺以上未達1,000公尺31,000元x22件=682,000元。 3. 排水設施長度1,000公尺以上未達5,000公尺48,700元x15件=730,500元。 4. 排水設施長度5,000公尺以上未達10,000公尺70,300元x3件=210,900元。 5. 排水設施長度10,000公尺以上未達

臺北市政府工務局水利工程處 歲 入 明 細 表

中華民國107年度

單位：新臺幣元

科 目 名 稱	收 入 依 據	收 入 期 間	單 位	數 量	單 價	預 算 數	詳 細 計 算 及 說 明
	依「臺北市下水道管理自治條例」及「臺北市雨水下水道相關設施及用戶排水設備審查及查驗收費標準」規定辦理	107.01.01-107.12.31	年	1	1,434,100.00	1,434,100	15,000公尺84,100元x3件=252,300元。 6.排水設施長度15,000公尺以上97,900元x3件=293,700元。 以上1至6項共計2,568,400元。 申請完工查驗查驗費收入(收支併列)： 1.申請案件審查費未達新臺幣10萬元者17,500元x31件=542,500元。 2.申請案件審查費新臺幣10萬元以上未達20萬元者33,200元x18件=597,600元。 3.申請案件審查費新臺幣20萬元以上49,000元x6件=294,000元。 以上1至3項共計1,434,100元。

臺北市政府工務局水利工程處

歲入項目說明提要

7-2-27

經常門

中華民國107年度

單位：新臺幣元

科目	4款46項2目1節	來源別子目及細目編號與名稱	040202 使用規費收入 場地設施使用費	預算金額	139,469,752元	承辦單位	河川管理科、雨水 下水道工程科
歲 入 項 目 說 明							
<p>一、項目內容：1. 架設行動電話基地臺、設置自動販賣機、露營場營運區域及自行車租借站等使用費收入。 2. 本市河防建造物附掛纜線之使用費收入。 3. 本市雨水下水道暫掛纜線之使用費收入。</p> <p>二、法令依據：1. 依本府103年7月15日府法綜字第10332198700號令修正「臺北市市有公用房地提供使用辦法」規定辦理。 2. 依本府102年10月29日府法綜字第10233371400號令修正「臺北市河防建造物附掛纜線及其設施收費標準」規定辦理。 3. 依本府100年11月16日府法三字第10033979200號令制定「臺北市下水道橋樑隧道附掛纜線管理自治條例」規定辦理。</p> <p>三、計算方法：1. 依「臺北市市有公用房地使用費收費基準表」核算收入，預計本年度預算收入8,312,352元。 2. 依「臺北市河防建造物附掛纜線及其設施收費標準」核算收入，預計本年度預算收入1,157,400元。 3. 依「臺北市下水道橋樑隧道附掛纜線使用費收費標準」核算收入，預計本年度預算收入130,000,000元。</p> <p>四、實施進度：自民國107年1月1日起至民國107年12月31日止。</p> <p>五、完成方法：1. 架設行動電話基地臺、設置自動販賣機、露營場營運區域及自行車租借站等使用費收入係依「臺北市市有公用房地使用費收費基準表」核算，並依合約約定按期繳納。 2. 本市河防建造物附掛纜線之使用費收入係依「臺北市河防建造物附掛纜線及其設施收費標準」核算，並依合約約定按期繳納。 3. 本市雨水下水道暫掛纜線之使用費收入係依「臺北市下水道橋樑隧道附掛纜線使用費收費標準」核算，並依行政契約約定使用期間核算使用費金額，於簽約前或續約前一次繳清。</p> <p>六、預期成果：增裕庫收。</p>							

臺北市政府工務局水利工程處

歲 入 明 細 表

中華民國107年度

單位：新臺幣元

科 目 名 稱	收 入 依 據	收 入 期 間	單 位	數 量	單 價	預 算 數	詳 細 計 算 及 說 明
場地設施使用費	依「臺北市河防建造物附掛纜線及其設施收費標準」規定辦理	107.01.01-107.12.31	年	1	45,396.00	139,469,752 45,396	大安文山有線電視股份有限公司於本市景美溪右岸、指南溪等位置之河防建造物附掛纜線，每月使用費收入3,783元。 (3,783元x12月=45,396元)
	依「臺北市河防建造物附掛纜線及其設施收費標準」規定辦理	107.01.01-107.12.31	年	1	224,484.00	224,484	陽明山有線電視股份有限公司於本市外雙溪、雙溪、貴子溪沿岸等位置之河防建造物附掛纜線，每月使用費收入18,707元。 (18,707元x12月=224,484元)
	依「臺北市河防建造物附掛纜線及其設施收費標準」規定辦理	107.01.01-107.12.31	年	1	87,600.00	87,600	遠傳電信股份有限公司於本市大坑溪左岸、雙溪、磺溪等位置之河防建造物附掛纜線，每月使用費收入7,300元。 (7,300元x12月=87,600元)
	依「臺北市河防建造物附掛纜線及其設施收費標準」規定辦理	107.01.01-107.12.31	年	1	202,680.00	202,680	台灣固網股份有限公司於本市南港區大坑溪左右岸、士林區雙溪、磺港溪等沿岸位置之河防建造物附掛纜線，每月使用費收入16,890元。 (16,890元x12月=202,680元)
	依「臺北市河防建造物附掛纜線及其設施收費標準」規定辦理	107.01.01-107.12.31	年	1	155,424.00	155,424	新台北有限公司於本市基隆河、四分溪、大坑溪等沿岸位置之河防建造物附掛纜線，每月使用費收入12,952元。 (12,952元x12月=155,424元)
	依「臺北市河防建造物附掛纜線及其設施收費標準」規定辦理	107.01.01-107.12.31	年	1	206,232.00	206,232	亞太固網股份有限公司於本市貴子坑溪、磺港溪、雙溪、四分溪等沿岸位置之河防建造物附掛纜線，每月使用費收入17,186元。 (17,186元x12月=206,232元)

臺北市政府工務局水利工程處

歲 入 明 細 表

7-2-29

中華民國107年度

單位：新臺幣元

科 目 名 稱	收 入 依 據	收 入 期 間	單 位	數 量	單 價	預 算 數	詳 細 計 算 及 說 明
	依「臺北市河防建造物附掛纜線及其設施收費標準」規定辦理	107.01.01-107.12.31	年	1	58,188.00	58,188	新世紀資通股份有限公司於本市大坑溪、四分溪等沿岸位置之河防建造物附掛纜線，每月使用費收入4,849元。 (4,849元x12月=58,188元)
	依「臺北市河防建造物附掛纜線及其設施收費標準」規定辦理	107.01.01-107.12.31	年	1	177,396.00	177,396	麗冠有線電視股份有限公司於本市大坑溪、四分溪等沿岸位置之河防建造物附掛纜線，每月使用費收入14,783元。 (14,783元x12月=177,396元)
	依「臺北市市有公用房地提供使用辦法」規定辦理	107.01.01-107.12.31	年	1	1,512,000.00	1,512,000	中華電信股份有限公司使用基隆河第七、十六號等疏散門及大直橋入閘平臺架設行動電話基地臺，每臺每月使用費收入45,000元，其中基隆河第十六號基地臺有2家業者共構共站每家以8折優惠計收。 (45,000元x2臺x12月+45,000*1臺*12月*0.8=1,512,000元)
	依「臺北市市有公用房地提供使用辦法」規定辦理	107.01.01-107.12.31	年	1	14,400.00	14,400	立鉅國際實業股份有限公司於本市關渡水岸公園、大佳碼頭、大稻埕碼頭及古亭河濱公園之活動式廁所外牆設置6臺面紙自動販賣機，每臺每月使用費收入200元。 (200元x6臺x12月=14,400元)
	依「臺北市市有公用房地提供使用辦法」規定辦理	107.01.01-107.12.31	年	1	756,000.00	756,000	華中河濱公園露營場營運區域場地使用費，每月使用費收入63,000元。 (63,000元x12月=756,000元)
	依「臺北市市有公用房地提供使用辦法」規定辦理	107.01.01-107.12.31	年	1	144,000.00	144,000	光泉食品股份有限公司使用本市萬華區華中段4小段440地號、中山區金泰段157地號、大同區迪化段3小段832地號及北投區

臺北市政府工務局水利工程處

歲 入 明 細 表

中華民國107年度

單位：新臺幣元

科 目 名 稱	收 入 依 據	收 入 期 間	單 位	數 量	單 價	預 算 數	詳 細 計 算 及 說 明
	依「臺北市市有公用房地提供使用辦法」規定辦理	107.01.01-107.12.31	年	1	288,000.00	288,000	關渡3小段592地號等計11處土地設置12臺自動販賣機，每臺每月1,000元。 (1,000元x12臺x12月=144,000元)
	依「臺北市市有公用房地提供使用辦法」規定辦理	107.01.01-107.12.31	年	1	288,000.00	288,000	黑松股份有限公司使用本市大同區迪化段3小段832地號、北投區關渡3小段592地號、萬華區華中段4小段440地號、中山區大佳段1小段330地號、士林區溪洲段527地號、中正區福和段2小段57-5、685-7等計13處土地設置24臺自動販賣機，每臺每月1,000元。 (1,000元x24臺x12月=288,000元)
	依「臺北市下水道橋樑隧道附掛纜線使用費收費標準」規定辦理	107.01.01-107.12.31	年	1	130,000,000.00	130,000,000	每個行政區預計暫掛722,222公尺，本市共計有12個行政區，以1年計列收入如下： 1.2元x361,111公尺x12行政區x12月(側溝)+1.3元x361,111公尺x12行政區x12月(箱涵、涵管及連接管)≐130,000,000元。
	依「臺北市市有公用房地提供使用辦法」規定辦理	107.01.01-107.12.31	年	1	2,525,952.00	2,525,952	本市河濱自行車租借站10處，每月使用費收入210,496元。 (210,496元x12月=2,525,952元)
	依「臺北市市有公用房地提供使用辦法」規定辦理	107.01.01-107.12.31	年	1	378,000.00	378,000	台灣大哥大股份有限公司使用基隆河第十號疏散門二樓平臺設置行動電話基地臺，每臺每月使用費收入45,000元，基地臺有3家業者共構共站每家以7折優惠計收。 (45,000元x0.7x12月=378,000元)
	依「臺北市市有公用房地提供使用辦法」規定辦理	107.01.01-107.12.31	年	1	378,000.00	378,000	中華電信股份有限公司使用基隆河第十號疏散門二樓平臺設置行動電話基地臺，每臺每月使用費收入45,000元，基地臺有3家業者共構共站每家以7折優惠計收。

臺北市政府工務局水利工程處

7-2-31

歲 入 明 細 表

中華民國107年度

單位：新臺幣元

科 目 名 稱	收 入 依 據	收 入 期 間	單 位	數 量	單 價	預 算 數	詳 細 計 算 及 說 明
	依「臺北市市有公用房地提供使用辦法」規定辦理	107.01.01-107.12.31	年	1	378,000.00	378,000	(45,000元x0.7x12月=378,000元) 遠傳電信股份有限公司使用基隆河第十號疏散門二樓平臺設置行動電話基地臺，每臺每月使用費收入45,000元，基地臺有3家業者共構共站每家以7折優惠計收。 (45,000元x0.7x12月=378,000元)
	依「臺北市市有公用房地提供使用辦法」規定辦理	107.01.01-107.12.31	年	1	378,000.00	378,000	台灣大哥大股份有限公司使用淡水河第六號疏散門二樓平臺設置行動電話基地臺，每臺每月使用費收入45,000元，基地臺有3家業者共構共站每家以7折優惠計收。 (45,000元x0.7x12月=378,000元)
	依「臺北市市有公用房地提供使用辦法」規定辦理	107.01.01-107.12.31	年	1	378,000.00	378,000	遠傳電信股份有限公司使用淡水河第六號疏散門二樓平臺設置行動電話基地臺，每臺每月使用費收入45,000元，基地臺有3家業者共構共站每家以7折優惠計收。 (45,000元x0.7x12月=378,000元)
	依「臺北市市有公用房地提供使用辦法」規定辦理	107.01.01-107.12.31	年	1	372,000.00	372,000	太古股份有限公司使用本市大同區迪化段3小段832地號、北投區關渡3小段592地號、萬華區華中段4小段440-3地號、中山區大佳段1小段330地號、士林區中洲段785-2地號等計15處土地設置31臺自動販賣機，依臺北市市有公用房地使用費收費基準表計收，每臺每月1,000元。 (1,000元x31臺x12月=372,000元)
	依「臺北市市有公用房地提供使用辦法」規定辦理	107.01.01-107.12.31	年	1	378,000.00	378,000	中華電信股份有限公司使用淡水河第六號疏散門二樓平臺設置行動電話基地臺，每臺每月使用費收入45,000元，基地臺有3家業者共構共站每家以7折優惠計收。

臺北市政府工務局水利工程處
歲 入 明 細 表

中華民國107年度

單位：新臺幣元

科 目 名 稱	收 入 依 據	收 入 期 間	單 位	數 量	單 價	預 算 數	詳 細 計 算 及 說 明
	依「臺北市市有公用房地提供使用辦法」規定辦理	107.01.01-107.12.31	年	1	432,000.00	432,000	(45,000元x0.7x12月=378,000元) 臺灣大哥大電信股份有限公司使用基隆河十六號疏散門架設行動電話基地臺，每臺每月使用費收入45,000元，基地臺有2家業者共構共站每家以8折優惠計收(新增)。(45,000元x1臺x12月x0.8=432,000元)

臺北市政府工務局水利工程處

歲入項目說明提要

7-2-33

經常門

中華民國107年度

單位：新臺幣元

科目	6款49項1目1節	來源別子目及 細目編號與名稱	060102 財產孳息 地租	預算金額	9,982,989 元	承辦單位	河川管理科、雨水下水道工程科、抽水站管理二科
歲 入 項 目 說 明							
<p>一、項目內容：1.市有土地租金收入。 2.市有房地被無權占用使用補償金收入。</p> <p>二、法令依據：1.依本府105年7月1日府財管字第10530797100號令修正「臺北市市有土地出租租金計收基準」規定辦理。 2.依本府92年11月28日府財四字第09224946500號函修正「臺北市寺廟使用市有土地處理要點」規定辦理。 3.依經濟部105年11月4日經水字第10504605470號令修正「中央管河川區域使用行為規費收費標準」第6條第3款規定辦理。 4.依本府106年3月30日府財產字第10630071600號函「臺北市政府加強清理及處理被占用市產計畫」及本府106年1月25日府財產字第10630079800號函「臺北市市有房地被無權占用使用補償金計收原則」規定辦理。</p> <p>三、計算方法：1.按「臺北市市有土地出租租金計收基準」及「中央管河川區域使用行為規費收費標準」核算市有土地使用費，預計本年度預算收入8,150,706元。 2.按「臺北市市有房地被無權占用使用補償金計收原則」之規定計算，預計本年度預算收入1,832,283元。</p> <p>四、實施進度：自民國107年1月1日起至民國107年12月31日止。</p> <p>五、完成方法：1.依通知期限繳納。 2.按實際收入數隨時繳庫。</p> <p>六、預期成果：按計畫進度完成。</p>							

臺北市政府工務局水利工程處

歲 入 明 細 表

中華民國107年度

單位：新臺幣元

科 目 名 稱	收 入 依 據	收 入 期 間	單 位	數 量	單 價	預 算 數	詳 細 計 算 及 說 明
地租	依「臺北市市有土地出租租金計收基準」及「臺北市寺廟使用市有土地處理要點」規定辦理	107.01.01-107.12.31	年	1	174,733.00	9,982,989 174,733	艋舺三條路福德宮位於本市萬華區華江段二小段689地號，使用面積113平方公尺，依105年度公告地價每平方公尺47,872元，以年息5%計算（100平方公尺以下之租金以6折計算），概估107年度收入174,733元。
	依「中央管河川區域使用行為規費收費標準」規定辦理	107.01.01-107.12.31	年	1	506,660.00	506,660	臺北動力小船協會使用本市北投區洲美段1小段287-2地號土地及旁邊水域河川公地，使用面積1,034平方公尺，依105年度公告現值每平方公尺9,800元，以年息5%計算，概估107年度收入506,660元。
	依「臺北市市有土地出租租金計收基準」規定辦理	107.01.01-107.12.31	年	1	36,000.00	36,000	河雙21河濱公園自行車越野運動休憩站使用北投區八仙段二小段168-8、168-13、282-1、282-2、310-1地號等5筆，使用面積200平方公尺，依105年度公告地價每平方公尺3,600元，以年息5%計算，概估107年度收入36,000元。
	依「臺北市市有土地出租租金計收基準」規定辦理	107.01.01-107.12.31	年	1	66,132.00	66,132	台灣廣播股份有限公司使用本市中正區福和段2小段57、57-4地號土地，使用面積地上共10平方公尺，地下共3,574平方公尺，依105年度公告地價每平方公尺3,600元，地上以年息5%計算，地下以年息5%乘上使用係數0.1計算，概估107年度收入66,132元。
	依「臺北市市有土地出租租金計收基準」規定辦理	107.01.01-107.12.31	年	1	59,634.00	59,634	華聲廣播股份有限公司使用本市北投區洲美段2小段462、466-2地號土地，使用面積地上共85平方公尺，地下共2,463平方公尺，依105年度公告地價每平方公尺3,6

臺北市政府工務局水利工程處

歲 入 明 細 表

7-2-35

中華民國107年度

單位：新臺幣元

科 目 名 稱	收 入 依 據	收 入 期 間	單 位	數 量	單 價	預 算 數	詳 細 計 算 及 說 明
	依「臺北市市有土地出租租金計收基準」規定辦理	107.01.01-107.12.31	年	1	32,837.00	32,837	00元，地上以年息5%計算，地下以年息5%乘上使用係數0.1計算，概估107年度收入59,634元。
	依「臺北市市有土地出租租金計收基準」規定辦理	107.01.01-107.12.31	年	1	132,242.00	132,242	復興廣播股份有限公司使用本市土地士林區永新3小段49-1、51地號地，使用地上面積分別為1.08、2.16平方公尺，依105年度公告地價每平方公尺39,500元、3,600元及使用本市士林區福順段1小段35地號、永新3小段51、130地號土地，地下面積共2,900.4平方公尺，依105年度公告地價每平方公尺3,600元，地上以年息5%計算，地下以年息5%乘上使用係數0.1計算，另公營電臺採計算額數60%計收，概估107年度收入32,837元。
	依「臺北市市有土地出租租金計收基準」規定辦理	107.01.01-107.12.31	年	1	64,800.00	64,800	民本廣播股份有限公司使用萬華區華中段4小段399-1、400地號，使用面積地上分別為2.25及5.2986平方公尺，依105年度公告地價每平方公尺49,000元及3,600元，地下共6,987.55平方公尺，依105年度公告地價每平方公尺3,600元，地上以年息5%計算，地下以年息5%乘上使用係數0.1計算，概估107年度收入132,242元。
	依「臺北市市有土地出租租金計收基準」規定辦理	107.01.01-107.12.31	年	1	1,832,283.00	1,832,283	大佳河濱公園碼頭輕食區使用中山區大佳段1小段330地號，使用面積共360平方公尺，依105年度公告地價每平方公尺3,600元，以年息5%計算，概估107年度收入64,800元。
	依「臺北市政府加強清理及處理被占用市產計	107.01.01-107.12.31	年	1			無權占用市產使用補償金。

臺北市政府工務局水利工程處

歲 入 明 細 表

中華民國107年度

單位：新臺幣元

科 目 名 稱	收 入 依 據	收 入 期 間	單 位	數 量	單 價	預 算 數	詳 細 計 算 及 說 明
	畫」及「臺北市市有房地被無權占用使用補償金計收原則」規定辦理						
	依「臺北市市有土地出租租金計收基準」規定辦理	107.01.01-107.12.31	年	1	5,192,423.00	5,192,423	全市河川區域臺電設施使用費，依105年度各行政區公告地價以年息5%計算加總，概估107年度收入5,192,423元。
	依「臺北市市有土地出租租金計收基準」規定辦理。	107.01.01-107.12.31	年	1	16,716.00	16,716	艋舺三條路福德宮租用本市萬華區華江段二小段689、689-3、694-1、694-11三角畸零地供祭典使用，使用面積60平方公尺，全年租用日數約42日，每日使用費約398元，概估107年度收入16,716元。
	依「臺北市市有土地出租租金計收基準」規定辦理	107.01.01-107.12.31	年	1	70,200.00	70,200	美堤河濱公園碼頭輕食區使用中山區金泰段149地號，使用面積共390平方公尺，依105年度公告地價每平方公尺3,600元，以年息5%計算，概估107年度收入70,200元。
	依「臺北市市有土地出租租金計收基準」規定辦理	107.01.01-107.12.31	年	1	72,000.00	72,000	大佳河濱公園輕食區三輪車以上自行車休憩站使用中山區大佳段1小段330地號，使用面積共400平方公尺，依105年度公告地價每平方公尺3,600元，以年息5%計算，概估107年度收入72,000元。
	依「臺北市市有土地出租租金計收基準」規定辦理	107.01.01-107.12.31	年	1	23,398.00	23,398	中華電信股份有限公司使用松山區寶清段2小段444地號、7小段774地號，使用市有面積共5.41平方公尺，依105年度公告地價每平方公尺86,500元，以年息5%計算，依本府持分計算概估107年度收入23,398元。

臺北市政府工務局水利工程處
歲 入 明 細 表

7-2-37

中華民國107年度

單位：新臺幣元

科 目 名 稱	收 入 依 據	收 入 期 間	單 位	數 量	單 價	預 算 數	詳 細 計 算 及 說 明
	依「臺北市市有土地出租租金計收基準」規定辦理	107.01.01-107.12.31	年	1	1,702,931.00	1,702,931	全市河川區域中油股份有限公司設施使用費，依105年度各行政區公告地價以年息5%計算加總，概估107年度收入1,702,931元。

臺北市政府工務局水利工程處

歲入項目說明提要

經常門

中華民國107年度

單位：新臺幣元

科目	6款49項2目1節	來源別子目及細目編號與名稱	060401 廢舊物資售價 廢舊物資售價	預算金額	3,547,500元	承辦單位	秘書室、河川工程 科、雨水下水道工程 科
----	-----------	---------------	-------------------------	------	------------	------	----------------------------

歲 入 項 目 說 明

- 一、項目內容：變賣廢品及廢料等收入。
- 二、法令依據：依本府105年12月2日府財產字第10531323800號函修正「臺北市市有財產報廢處理原則」及相關規定辦理。
- 三、計算方法：變賣廢品及廢料等收入，預計本年度預算收入3,547,500元。
- 四、實施進度：自民國107年1月1日起至民國107年12月31日止。
- 五、完成方法：按照廢舊物資實際出售件數核計。
- 六、預期成果：增裕庫收。

臺北市政府工務局水利工程處
歲 入 明 細 表

7-2-39

中華民國107年度

單位：新臺幣元

科 目 名 稱	收 入 依 據	收 入 期 間	單 位	數 量	單 價	預 算 數	詳 細 計 算 及 說 明
廢舊物資售價	依「臺北市市有財產報廢處理原則」及相關法令辦理	107.01.01-107.12.31	年	1	3,547,500.00	3,547,500 3,547,500	變賣廢品及廢料等收入。

臺北市政府工務局水利工程處

歲入項目說明提要

經常門

中華民國107年度

單位：新臺幣元

科目	10款46項1目1節	來源別子目及細目編號與名稱	100201 雜項收入 收回以前年度歲出	預算金額	400,000元	承辦單位	工務科
歲 入 項 目 說 明							
<p>一、項目內容：以前年度繳納工程空污費及其他費用等支出收回收入。</p> <p>二、法令依據：依「預算法」及「會計法」等相關規定辦理。</p> <p>三、計算方法：以前年度繳納工程空污費及其他費用等支出收回收入，預計本年度預算收入400,000元。</p> <p>四、實施進度：自民國107年1月1日起至民國107年12月31日止。</p> <p>五、完成方法：按目的事業主管機關核算退費金額辦理繳庫。</p> <p>六、預期成果：增裕庫收。</p>							

臺北市政府工務局水利工程處
歲 入 明 細 表

7-2-41

中華民國107年度

單位：新臺幣元

科 目 名 稱	收 入 依 據	收 入 期 間	單 位	數 量	單 價	預 算 數	詳 細 計 算 及 說 明
收回以前年度歲出	依「預算法」、「會計法」及相關規定辦理	107.01.01-107.12.31	年	1	400,000.00	400,000 400,000	以前年度繳納工程空污費及其他費用等支出收回收入。

臺北市政府工務局水利工程處

歲入項目說明提要

經常門

中華民國107年度

單位：新臺幣元

科目	10款46項1目2節	來源別子目及 細目編號與名稱	100202 雜項收入 其他雜項收入	預算金額	585,200元	承辦單位	工務科、秘書室
歲		入		項		目	
說		明		說		明	
<p>一、項目內容：1.出售招標文件收入。 2.配借住職務宿舍扣繳之房租津貼及宿舍使用費收入。</p> <p>二、法令依據：1.依「政府採購法」相關規定辦理。 2.依行政院105年8月12日院授人給字第1050050691號函修正「全國軍公教員工待遇支給要點」及本府105年11月17日府秘總字第10531734500號函修正「臺北市政府所屬各機關學校職務宿舍設置管理要點」等規定辦理。</p> <p>三、計算方法：1.工程招標文件收入按工本費每份自200元起不等計列，依書面及電子領標收費標準計算，預計本年度預算收入530,000元。 2.依居住公有房舍人員其職等原可支領房租津貼金額及居住單房間職務宿舍員工其居住坪數計算，預計本年度預算收入55,200元。</p> <p>四、實施進度：自民國107年1月1日起至民國107年12月31日止。</p> <p>五、完成方法：1.按照工程招標文件之內容及實際出售份數核計。 2.按月辦理繳庫。</p> <p>六、預期成果：增裕庫收。</p>							

臺北市政府工務局水利工程處
歲 入 明 細 表

7-2-43

中華民國107年度

單位：新臺幣元

科 目 名 稱	收 入 依 據	收 入 期 間	單 位	數 量	單 價	預 算 數	詳 細 計 算 及 說 明
其他雜項收入	依「政府採購法」及相關規定辦理	107.01.01-107.12.31	年	1	530,000.00	585,200 530,000	依據招標文件出售圖說，分為兩種方式： 1. 書面領標：按工本費每份自200元起不等計列。 2. 電子領標：書面招標文件販售價格之二分之一計列。 3. 以上1-2項共計如列數。
	依「全國軍公教員工待遇支給要點」及「臺北市政府所屬各機關學校職務宿舍設置管理要點」規定辦理	107.01.01-107.12.31	年	1	55,200.00	55,200	配借住職務宿舍扣繳之房租津貼及宿舍使用費收入： 每月(600+550)元x4人x12月=55,200元。

臺北市政府工務局水利工程處

歲出計畫提要及分支項目概況表

中華民國107年度

單位：新臺幣元

工作計畫名稱及編號	310101行政管理	承辦單位	秘書室、會計室、人事室、政風室、資訊室	預算金額	771,013,240 元
-----------	------------	------	---------------------	------	---------------

一、本工作計畫上年度預算數224,099,576元，前年度決算數385,789,792元。

二、本年度計畫內容及預期成果：

(一) 計畫內容：

1. 一般業務：辦理一般行政管理工作，包括行政處理、文書一般業務處理、出納、庶務及年度施政計畫之列管等一般業務。
2. 會計業務：辦理概算、預算之編製與會計月報、決算及統計工作，加強內部審核及預算控制等會計業務。
3. 人事業務：辦理人事業務之組織編制、任免遷調、考核獎懲、訓練進修、待遇福利、退休撫卹、康樂活動及福利互助等人事業務。
4. 政風業務：辦理端正政風、公務機密維護及機關安全防護等政風業務。
5. 資訊業務：辦理資訊作業規劃、設計、管理、維護、推廣及訓練等資訊業務。

(二) 預期成果：

1. 一般業務：辦理一般行政管理工作及各項管制案件及公文查詢催辦，配合完成年度施政計畫，可提高行政效率，達成預期目標。
2. 會計業務：辦理會計業務，切實做到預算事前審核，事後複核，務期預算與計畫密切配合，充分發揮財務管理功能，輔助本處業務發展。
3. 人事業務：適時適當的完成各項人事業務，可提高工作效率，達成年度施政計畫之預期目標。
4. 政風業務：澄清吏治、革新政風，確保公務機密，防範不法破壞事件，維護機關安全。
5. 資訊業務：公文製作、交換及人事差勤等業務電腦化，加強資訊安全，提高行政效率及品質，達成多樣化的服務應用。

三、分支項目及用途別科目預算明細表：

7 款 2 項 1 目 1 節	預 算 數		說 明			
分支項目及用途別科目			單 位	數 量	單 價	金 額
一、人員維持費	756,190,270					較上年度預算數 196,688,980元，增加 559,501,290元。
人事費	756,190,270					
法定編制人員待遇	205,995,180	年	1	205,995,180	205,995,180	職員350人人事費(詳人事費分析表)。
約聘僱人員待遇	7,614,792	年	1	5,987,208	5,987,208	約聘人員11人薪津(詳聘僱人員薪津及保險費彙計表)。
		年	1	1,627,584	1,627,584	約僱人員4人薪津(詳聘僱人員薪津及保險費彙計表)。

臺北市政府工務局水利工程處
歲出計畫提要及分支項目概況表

7-2-45

中華民國107年度

單位：新臺幣元

7 款 2 項 1 目 1 節 分支項目及用途別科目	預 算 數	說 明				
		單 位	數 量	單 價	金 額	內 容
技工及工友待遇	199,842,540	年	1	199,842,540	199,842,540	職工500人人事費(詳人事費分析表)。
獎金	84,103,275	年	1	51,681,567	51,681,567	依規定核發之年終工作獎金。
		年	1	32,421,708	32,421,708	依考績法規定核發之獎金。
其他給與	16,150,360	年	1	4,576,000	4,576,000	休假補助費。
		人、月、段	197x12x1	630	1,489,320	員工上下班交通費。
		人、月、段	667x12x2	630	10,085,040	員工上下班交通費。
退休離職儲金	124,671,822	年	1	18,010,572	18,010,572	職員退休離職儲金(詳人事費分析表)。
		年	1	106,204,398	106,204,398	職工退休離職儲金(詳人事費分析表)。
		年	1	456,852	456,852	提撥約聘僱人員離職儲金(詳聘僱人員薪津及保險費彙計表)。
保險	43,992,984	年	1	22,146,480	22,146,480	職員(工)健保費(詳人事費分析表)。
		年	1	6,626,364	6,626,364	職員公保費(詳人事費分析表)。
		年	1	14,329,164	14,329,164	職工勞保費(詳人事費分析表)。
		年	1	546,000	546,000	約聘僱勞保費(詳聘僱人員薪津及保險費彙計表)。
		年	1	344,976	344,976	約聘僱健保費(詳聘僱人員薪津及保險費

臺北市政府工務局水利工程處

歲出計畫提要及分支項目概況表

中華民國107年度

單位：新臺幣元

7 款 2 項 1 目 1 節 分支項目及用途別科目	預 算 數	說 明				
		單 位	數 量	單 價	金 額	內 容
退休退職給付	24,500,000	年	1	24,500,000	24,500,000	彙計表)。 職工退休退職給付(詳人事費分析表)。
加班值班費	49,319,317	年	1	17,022,002	17,022,002	不休假出勤加班費。
		年	1	4,812,035	4,812,035	本處員工辦理各項業務超時加班費。
		年	1	22,175,400	22,175,400	本處駕駛、技工及工友辦理各項業務超時加班費。
		年	1	367,780	367,780	府會聯絡員加班費。
		年	1	3,492,000	3,492,000	防汛演練及搶險隊值勤人員值勤加班費。
		人、天	90x10	100	90,000	替代役役男值勤夜點費。
		人、天	23x365	100	839,500	抽水站第一、二、三分區管理中心技工值勤夜點費。
		人、日	4x64	500	128,000	防汛期值日人員例假日值日夜費(含中秋、端午節加倍發放部分)。
		人、日	4x152	300	182,400	防汛期值日人員平日值日夜費。
		人、日	1x64	500	32,000	防汛期值日人員例假日值日夜費(含中秋、端午節加倍發放部分)。
		人、日	1x152	300	45,600	防汛期值日人員平日值日夜費。
		人、日	1x257	300	77,100	河川巡防隊隊員平日值日夜費。

臺北市政府工務局水利工程處
歲出計畫提要及分支項目概況表

7-2-47

中華民國107年度

單位：新臺幣元

7 款 2 項 1 目 1 節 分支項目及用途別科目	預 算 數	說 明				
		單 位	數 量	單 價	金 額	內 容
二、一般業務	8,705,150	人、日	1x111	500	55,500	河川巡防隊隊員例假日值日夜費(含春節、中秋、端午節加倍發放部分)。 較上年度預算數 21,413,817元，減少 12,708,667元。
業務費	8,705,150					
教育訓練費	430,000	式	1	50,000	50,000	參加業務相關議題研討會報名費等費用。
		式	1	90,000	90,000	勞工安全衛生訓練費。
		式	1	290,000	290,000	公共工程品質管理教育訓練費。
水電費	321,196	月	12	4,099	49,188	水費。
		月	12	22,667.33	272,008	電費。
稅捐及規費	253,640	年	1	157,220	157,220	公務車輛使用牌照稅(詳車輛明細表)。
		年	1	91,020	91,020	公務車輛燃料使用費(詳車輛明細表)。
		年	1	5,400	5,400	公務車輛檢驗執照費(詳車輛明細表)。
保險費	46,624	年	1	46,624	46,624	公務車輛保險費(詳車輛明細表)。
按日按件計資酬金	2,006,600	節	10	800	8,000	辦理文書處理等訓練講授鐘點費。
		節	2	1,200	2,400	辦理公文時效管制訓練講授鐘點費。

臺北市政府工務局水利工程處

歲出計畫提要及分支項目概況表

中華民國107年度

單位：新臺幣元

7 款 2 項 1 目 1 節 分支項目及用途別科目	預 算 數	說 明				
		單 位	數 量	單 價	金 額	內 容
物品	690,026	次	1	96,200	96,200	建築物消防安全檢測費。
		年	1	1,900,000	1,900,000	一般訴訟或涉訟案件等之訴訟案件委請律師費用。
一般事務費	4,194,500	檯	2	9,000	18,000	不鏽鋼防盜窗(167cm*171cm)(新增)。
		年	1	672,026	672,026	公務車輛油料費(詳車輛明細表)。
		年	1	1,292,021	1,292,021	處理一般訴訟或涉訟案件暨收回被占用市產之清理等訴訟費用。
		坪、月	629x12	22	166,069	清潔維持費(本處駐外南區工務所82.5坪、南內工務所35.4坪、北投工務所及秘書室庫房176.5坪、抽水機動隊60坪、松山圖書館檔案庫房65.15坪、北區工務所55.7坪、東區管理站66.1坪及北區管理站87.7坪，合計共629.05坪)。
		本	225	80	18,000	各類收入憑證印製費。
		年	1	25,000	25,000	研究發展報告書、公文查詢等資料印刷費。
		年	1	59,300	59,300	承德橋庫房保全業務。
		臺、月、張	8x12x9332	0.7	627,110	影印機使用費。
套	111	2,600	288,600	工作服(冬服1,800元、夏服800元)。		

臺北市政府工務局水利工程處
歲出計畫提要及分支項目概況表

7-2-49

中華民國107年度

單位：新臺幣元

7 款 2 項 1 目 1 節	預 算 數	說 明				
分支項目及用途別科目		單 位	數 量	單 價	金 額	內 容
特別費 房屋建築養護費	180,000 98,989	人、月	310x12	360	1,339,200	統籌業務費，按職員每人每月360元編列。
		人、月	500x12	50	300,000	統籌業務費，按駕駛、技工、工友每人每月50元編列。
		人、月	55x12	120	79,200	統籌業務費，按約聘僱人員及駐衛警每人每月120元編列。
		月	12	15,000	180,000	處長特別費。
		棟、年	5x1	4,510	22,550	鋼筋混凝土建造辦公房舍5棟(南區工務所82.5坪、南內工務所35.4坪、北投工務所(含秘書室庫房)176.5坪、抽水機動隊60坪及松山圖書館檔案庫房65.15坪)，每棟30坪以內者按年編列4,510元。
		坪、年	269.55x1	110	29,651	前項超過30坪部分，每增加1坪增列110元。
		棟、年	1x1	6,765	6,765	鋼筋混凝土建造辦公房舍1棟(東區管理站66.1坪)，每棟30坪以內者按年編列4,510元，又使用年限達30年以上者按前項標準增加50%編列。
		坪、年	36x1	165	5,957	前項超過30坪部分，每增加1坪增列110元，又使用年限達30年以上者按前項標準增加50%編列。
棟、年	1x1	7,650	7,650	加強磚造辦公房舍1棟(北區工務所55.7坪)，每棟30坪以內者按年編列5,100元，又使用年限達30年以上者按前項標準增加50%編列。		

臺北市政府工務局水利工程處

歲出計畫提要及分支項目概況表

中華民國107年度

單位：新臺幣元

7 款 2 項 1 目 1 節 分支項目及用途別科目	預 算 數	說 明				
		單 位	數 量	單 價	金 額	內 容
						%編列。
		坪、年	26x1	225	5,783	前項超過30坪部分，每增加1坪增列150元，又使用年限達30年以上者按前項標準增加50%編列。
		棟、年	1x1	7,650	7,650	加強磚造辦公房舍1棟(北區管理站87.7坪)，每棟30坪以內者按年編列5,100元，又使用年限達30年以上者按前項標準增加50%編列。
		坪、年	58x1	225	12,983	前項超過30坪部分，每增加1坪增列150元，又使用年限達30年以上者按前項標準增加50%編列。
車輛及辦公器具養護費	470,628	年	1	470,628	470,628	公務車輛養護費(詳車輛明細表)。
設施及機械設備養護費	12,947	年	1	12,947	12,947	電源設備維護修理費。
三、會計業務	229,134					較上年度預算數 279,084元，減少 49,950元。
業務費	229,134					
一般事務費	229,134	本	90	105	9,450	印製單位預算書費用(含預算案及法定預算)。
		本	150	105	15,750	分攤印製主管預算書費用(含預算案及法定預算)。
		本	220	90	19,800	分攤印製追加(減)預算書費用(含預算案及法定預算)。

臺北市政府工務局水利工程處
歲出計畫提要及分支項目概況表

7-2-51

中華民國107年度

單位：新臺幣元

7 款 2 項 1 目 1 節	預 算 數	說 明						
分支項目及用途別科目		單 位	數 量	單 價	金 額	內 容		
四、人事業務	2,075,213	年	1	92,944	92,944	印製會計帳簿書表等費用。		
		臺、月、張	1x12x10856	0.7	91,190	影印機使用費。		
							較上年度預算數 2,111,609元，減少 36,396元。	
		業務費						
		教育訓練費	45,000	式	1	45,000	45,000	高普考專業類科錄取人員集中實務訓練費。
		按日按件計資酬金	19,200	節	8	1,600	12,800	辦理員工教育訓練外聘講師鐘點費。
				節	8	800	6,400	辦理新進人員講習及員工教育訓練講師鐘點費。
		物品	81,459	年	1	1,459	1,459	駐外單位人事記錄卡、勤惰卡等費用。
				式	1	80,000	80,000	本處組隊參加棒壘球賽用器材。
		一般事務費	1,847,334	式	1	30,000	30,000	本處組隊參加棒壘球賽行政作業費。
		年	1	1,830	1,830	印製人事表冊、規章及圖表等費用。		
		臺、月、張	1x12x10179	0.7	85,504	影印機使用費。		
		人、年	865x1	2,000	1,730,000	文康活動費。		

臺北市政府工務局水利工程處

歲出計畫提要及分支項目概況表

中華民國107年度

單位：新臺幣元

7 款 2 項 1 目 1 節 分支項目及用途別科目	預 算 數	說 明				
		單 位	數 量	單 價	金 額	內 容
設施及機械設備養護費	35,720	部	8	4,465	35,720	卡鐘維修費。
國內旅費	46,500	人、天	2x15	1,550	46,500	本處組隊參加棒壘球賽人員出差旅費。
五、政風業務	154,532					較上年度預算數 257,132元，減少 102,600元。
業務費	154,532					
按日按件計資酬金	19,200	節	12	1,600	19,200	辦理端正政風、公務機密維護及機關設施維護等講習聘請專家學者演講鐘點費。
物品	15,625	年	1	15,625	15,625	召開廉政會報、辦理講習及政風案件查處及各類報告所需文具等費用。
一般事務費	111,347	次	6	1,800	10,800	政風案件資料調查蒐集、各項講習及會議等所需費用。
		年	1	38,031	38,031	編製預防措施、公務機密維護等法令彙編、各類報告、法令宣導等費用、各項表卡及講習資料等印刷費。
		臺、月、張	1x12x6109	0.7	51,316	影印機使用費。
		人次	90	80	7,200	調查政風、機密檢查等工作人員逾時誤餐餐盒費用。
		人次	50	80	4,000	召開廉政會報及安全維護會報逾時誤餐餐盒費用。
國內旅費	6,200	人、天	1x4	1,550	6,200	調查政風案件市外出差旅費。

臺北市政府工務局水利工程處
歲出計畫提要及分支項目概況表

7-2-53

中華民國107年度

單位：新臺幣元

7 款 2 項 1 目 1 節	預 算 數	說 明				
分支項目及用途別科目		單 位	數 量	單 價	金 額	內 容
短程車資	2,160	年	1	2,160	2,160	調查政風、機密檢查等工作人員車資。
六、資訊業務	3,658,941					較上年度預算數 3,348,954元，增加 309,987元。
業務費	3,658,941					
教育訓練費	30,000	年	1	30,000	30,000	推動辦公室自動化教育訓練。
物品	1,607,280	年	1	476,400	476,400	資訊用品及零組件。
		年	1	1,130,880	1,130,880	電腦耗材。
資訊服務費	2,021,661	年	1	1,082,829	1,082,829	電腦主機及周邊設備硬體維護費。
		年	1	414,446	414,446	河川管理地理資訊系統維護費。
		年	1	524,386	524,386	防洪設施管理地理資訊系統維護費。

臺北市政府工務局水利工程處

歲出計畫提要及分支項目概況表

7-2-55

中華民國107年度

單位：新臺幣元

工作計畫名稱及編號	310201水利管理及維護	承辦單位	抽水站管理一科、二科、河川工程科、河川管理科、兩水下水道工程科	預算金額	313,556,088 元
-----------	---------------	------	---------------------------------	------	---------------

一、本工作計畫上年度預算數775,774,171元，前年度決算數719,954,968元。

二、本年度計畫內容及預期成果：

(一) 計畫內容：

1. 抽水站管理及維護：
 - (1) 抽水站管理一科：掌理基隆河系（自中山二橋起至上游各站）、新生大排等各抽水站、閘閥門之管理維護與操作及公告金額十分之一以下之維修、站房修繕等事項。
 - (2) 抽水站管理二科：掌理淡水河系、景美新店溪系、基隆河系自中山二橋起至下游各站（含士林北投地區、社子關渡洲美等地區）各抽水站、閘閥門之管理維護與操作及公告金額十分之一以下之維修、站房修繕等事項。
2. 防汛業務：委託或自辦各項水理觀測、洪水預報及河道測量工作，並添購及更新防汛所需用品等事項。
3. 河防設施管理及維護：
 - (1) 受理審查申請案件並按河川水系逐項調查蒐集資料、加強巡防、取締違法案件、照章裁罰及追繳罰鍰、確實依據水利法與臺北市公園管理自治條例相關規定辦理河防安全維護工作。
 - (2) 各高灘地河濱公園內清潔、維護、設施建置、維修等整體規劃、改善及河面漂流物清除等工作。
4. 下水道工程管理及維護：依臺北市下水道管理自治條例規定辦理纜線暫掛兩水下水道之管理及維護工作。

(二) 預期成果：

1. 抽水站管理及維護：維護全市各處抽水站之抽水機、發電機、耙污機等機件良好性能，擔負起颱風豪雨抽水站之抽水工作，發揮高度防洪功能。
2. 防汛業務：經由防汛基本資料之蒐集，可建構整體性防汛資料庫，以形成完善之決策支援系統。
3. 河防設施管理及維護：維護河防安全及行水流路通暢，設置河川巡防隊，提升河濱公園整體設施健全及景觀環境改善，以維河防安全而達活化淡水河系目標。
4. 下水道工程管理及維護：將有線電視及行動電話纜線暫掛下水道納入管，檢視排水設施及時發現有缺失可立即維護改善，加強兩水下水道水位監測站系統管理維護工作，確保水情資訊完整。

三、分支項目及用途別科目預算明細表：

7 款 2 項 2 目 1 節 分支項目及用途別科目	預 算 數	說 明				
		單 位	數 量	單 價	金 額	內 容
一、抽水站管理及維護	124,906,178					較上年度預算數 146,117,200元，減少 21,211,022元。
業務費	124,906,178					
教育訓練費	360,000	年	1	360,000	360,000	各抽水站操作人員及新進人員訓練講習費。

臺北市政府工務局水利工程處

歲出計畫提要及分支項目概況表

中華民國107年度

單位：新臺幣元

7 款 2 項 2 目 1 節 分支項目及用途別科目	預 算 數	說 明				
		單 位	數 量	單 價	金 額	內 容
水電費	30,358,000	月	12	119,600	1,435,200	各抽水站水費。
		月	12	2,389,400	28,672,800	各抽水站電費。
		年	1	250,000	250,000	各抽水站值班人員熱水器瓦斯費。
通訊費	2,386,864	站、月	71x12	1,000	852,000	各抽水站機房電話費。
		式	1	115,464	115,464	抽水站遠端即時監視系統ADSL通訊費。
		式	1	1,144,000	1,144,000	抽水站自動化監控系統VPN網路通訊費。
		線、年	27x1	10,200	275,400	大坑溪及四分溪河川閘門監視系統傳輸費用(新增)。
土地租金	527,935	式	1	186,362	186,362	濱江抽水站租用國道高速公路濱江段土地租金。
		式	1	341,573	341,573	本市北投區八仙抽水站土地租金。
稅捐及規費	411,928	年	1	205,900	205,900	公務車輛使用牌照稅(詳車輛明細表)。
		年	1	195,528	195,528	公務車輛燃料使用費(詳車輛明細表)。
		年	1	10,500	10,500	公務車輛檢驗執照費(詳車輛明細表)。
保險費	110,537	年	1	110,537	110,537	公務車輛保險費(詳車輛明細表)。

臺北市政府工務局水利工程處
歲出計畫提要及分支項目概況表

7-2-57

中華民國107年度

單位：新臺幣元

7 款 2 項 2 目 1 節	預 算 數	說 明				
分支項目及用途別科目		單 位	數 量	單 價	金 額	內 容
按日按件計資酬金	423,200	節	42	1,600	67,200	替代役役男講師費(外聘)。
		節	70	800	56,000	替代役役男講師費(內聘)。
		式	1	300,000	300,000	抽水站(含儲油槽)消防設備檢修申報費。
物品	15,202,440	年	1	26,500	26,500	替代役役男日常工作等用品。
		頂	90	300	27,000	蚊帳(替代役用)。
		套	90	1,068	96,120	替代役用防水透氣型雨衣(含機關名稱套印等費用)。
		雙	90	850	76,500	替代役用安全雨鞋。
		雙	332	950	315,400	抽水站維護現場工作人員工作鞋(含鋼頭)。
		年	1	1,995,152	1,995,152	蓄電瓶。
		人、月	90x12	58	62,640	替代役用清潔用品。
		年	1	754,170	754,170	抽水站運作需用品。
		公升	344064	21.8	7,500,595	高級柴油。
		公升	40727	85	3,461,795	機油、黃油、齒輪油、循環油、液壓油及防銹劑等附屬油料。
		年	1	886,568	886,568	公務車輛油料費(詳車輛明細表)。

臺北市政府工務局水利工程處

歲出計畫提要及分支項目概況表

中華民國107年度

單位：新臺幣元

7 款 2 項 2 目 1 節	預 算 數	說 明				
分支項目及用途別科目		單 位	數 量	單 價	金 額	內 容
一般事務費	40,787,652	臺、月、張	8x12x3610	0.7	242,592	影印機使用費。
		人	90	30	2,700	輸送期間替代役役男茶水費。
		次	7	4,000	28,000	替代役役男教育訓練場地佈置費。
		年	1	100,000	100,000	印製水位油料保養報表及工作日誌等費用。
		套	332	2,600	863,200	抽水站維護現場工作人員工作服(冬服1,800元、夏服800元)。
		年	1	2,000,000	2,000,000	0.3CMS移動式抽水機9臺委外維護及操作費。
		年	1	9,000,000	9,000,000	大坑四分溪抽水站委外維護及操作費。
		年	1	6,300,000	6,300,000	臨時抽水井委外維護及操作費。
		坪、月	910x12	40	436,800	抽水站總管理中心清潔維持費。
		式	1	900,000	900,000	防洪見習園推廣宣傳案。
		年	1	9,360,000	9,360,000	洲美等抽水站及其它相關抽水站委外維護及操作費。
		年	1	250,000	250,000	經濟部水利署建置租賃縣市政府移動抽水機管理系統計畫分攤款(由經濟部水利署及本府分擔)。
		年	1	9,000,000	9,000,000	景美溪河系抽水站委外維護及操作費。

臺北市政府工務局水利工程處
歲出計畫提要及分支項目概況表

7-2-59

中華民國107年度

單位：新臺幣元

7 款 2 項 2 目 1 節	預 算 數	說 明				
分支項目及用途別科目		單 位	數 量	單 價	金 額	內 容
房屋建築養護費	88,350	人、年	287x1	3,000	861,000	員工健康檢查費。
		人次	17938	80	1,435,040	抽水站及閘閥門巡查等逾時誤餐餐盒費用。
		人次	104	80	8,320	接收替代役役男人員餐盒費(含接收人員)。
		棟、年	3x1	7,650	22,950	加強磚造抽水站管理房3棟(民生9坪、松山28坪及長春15坪)，每棟30坪以內者按年編列5,100元，又使用年限達30年以上者按前項標準增加50%編列。
		棟、年	5x1	5,100	25,500	加強磚造抽水站管理房5棟(中山160坪、忠孝110坪、社子島86坪、老泉里30坪及無名溪30坪)，每棟30坪以內者按年編列5,100元。
		坪、年	266x1	150	39,900	前項超過30坪部分，每增加1坪增列150元。
車輛及辦公器具養護費	632,102	年	1	632,102	632,102	公務車輛養護費(詳車輛明細表)。
設施及機械設備養護費	27,490,150	站、年	6x1	35,000	210,000	抽水站高壓供電系統維修費。
		年	1	256,000	256,000	抽水站空調設備維修費。
		年	1	22,300,000	22,300,000	抽水站設備及附屬設施維修費。
		年	1	4,604,150	4,604,150	抽水站遠端監控系統維修費。

臺北市政府工務局水利工程處

歲出計畫提要及分支項目概況表

中華民國107年度

單位：新臺幣元

7 款 2 項 2 目 1 節 分支項目及用途別科目	預 算 數	說 明				
		單 位	數 量	單 價	金 額	內 容
國內旅費	94,000	臺、月	2x12	5,000	120,000	抽水站升降梯維修費。
		人	90	470	42,300	接收替代役役男輸送費。
		人、天	1x14	1,550	21,700	接收替代役役男人員差旅費。
		人、次	30x1	600	18,000	替代役役男退役返鄉差旅費(60公里以上)。
		人、次	60x1	200	12,000	替代役役男退役返鄉差旅費(未達60公里)。
運費	127,200	年	1	127,200	127,200	高級柴油運費。
臨時人員酬金	4,530,380	人、天、年	29x365x1	428	4,530,380	承攬工工資。
短程車資	1,375,440	年	1	1,361,040	1,361,040	抽水站及閘閥門巡查等車資。
		年	1	14,400	14,400	替代役役男處理公務車資。
二、防汛業務	26,439,801					較上年度預算數 29,093,929元，減少 2,654,128元。
業務費	26,439,801					
通訊費	558,500	年	1	558,500	558,500	防汛救災通訊費。
其他業務租金	500,000	年	1	500,000	500,000	水情資訊傳輸租金。
稅捐及規費	11,500	年	1	11,500	11,500	無線電臺執照換照費。

臺北市政府工務局水利工程處
歲出計畫提要及分支項目概況表

7-2-61

中華民國107年度

單位：新臺幣元

7 款 2 項 2 目 1 節	預 算 數	說 明				
分支項目及用途別科目		單 位	數 量	單 價	金 額	內 容
保險費	770,000	人、年	770x1	1,000	770,000	防救災人員額外保險保險費。
物品	1,042,750	套	215	1,068	229,620	防水透氣型雨衣(含機關名稱套印等費用)(2年1編)。
		雙	215	850	182,750	防颱安全雨鞋(2年1編)。
		頂	215	500	107,500	防颱安全帽(含機關名稱套印等費用)(2年1編)。
		雙	45	950	42,750	防汛檢查工作鞋(含鋼頭)。
		年	1	480,130	480,130	防汛業務需用品。
一般事務費	15,119,308	套	27	2,600	70,200	防汛檢查工作服(冬服1,800元、夏服800元)(2年1編)。
		式	1	120,000	120,000	防汛宣導等費用。
		式	1	300,000	300,000	防汛演練人力、車輛、機具動員及使用費。
		年	1	600,000	600,000	颱風豪雨期間防汛演練及搶險工作。
		式	1	1,500,000	1,500,000	臺北盆地水準網點檢測(由經濟部水利署及本府分擔)。
		式	1	3,700,000	3,700,000	淡水河水理觀測配合款(由經濟部水利署負擔2/3,本府負擔1/3)。
		式	1	2,156,000	2,156,000	淡水河洪水預報配合款(由經濟部水利署

臺北市政府工務局水利工程處

歲出計畫提要及分支項目概況表

中華民國107年度

單位：新臺幣元

7 款 2 項 2 目 1 節	預 算 數	說 明				
分支項目及用途別科目		單 位	數 量	單 價	金 額	內 容
						及本府平均分擔)。
		式	1	6,000,000	6,000,000	市轄河川河道斷面檢測工作。
		臺、月、張	1x12x22989	0.7	193,108	影印機使用費。
		人次	6000	80	480,000	防汛搶險、演練、防洪設施檢查人員逾時誤餐餐盒費用。
設施及機械設備養護費	7,837,743	式	1	7,837,743	7,837,743	抽水站水位紀錄及警報通訊系統設備維護費。
運費	600,000	年	1	600,000	600,000	颱風豪雨期間浮動碼頭及其他河川設施委託吊運及安裝費。
三、河防設施管理及維護	106,966,088					較上年度預算數 119,935,989元，減少 12,969,901元。
業務費	106,966,088					
教育訓練費	2,030,000	次	5	6,000	30,000	河川巡防隊員講習訓練費。
		年	1	2,000,000	2,000,000	臺北市水環境教育推廣業務費(新增)。
水電費	5,692,392	月	12	125,000	1,500,000	水費。
		月	12	349,366	4,192,392	電費。
通訊費	1,048,200	部、月	11x12	2,000	264,000	電話費。

臺北市政府工務局水利工程處
歲出計畫提要及分支項目概況表

7-2-63

中華民國107年度

單位：新臺幣元

7 款 2 項 2 目 1 節	預 算 數	說 明				
分支項目及用途別科目		單 位	數 量	單 價	金 額	內 容
其他業務租金	16,000,000	線、年	7x1	8,400	58,800	疏散門關閉警報電話語音通知系統費用。
		件	720	5	3,600	違規案件通知及退回郵資。
		部、月	40x12	760	364,800	河濱公園巡查所需數位定位及上傳系統傳輸費。
		線、年	35x1	10,200	357,000	全市疏散門及閘門啟閉管理系統費用（新增）。
		年	1	16,000,000	16,000,000	河濱公園活動廁所租賃費。
		件	500	360	180,000	法務部行政執行處執行必要費。
		年	1	997,100	997,100	水利用地等地價稅。
		年	1	223,350	223,350	公務車輛使用牌照稅(詳車輛明細表)。
		年	1	200,568	200,568	公務車輛燃料使用費(詳車輛明細表)。
		年	1	12,450	12,450	公務車輛檢驗執照費(詳車輛明細表)。
保險費	138,023	人、年	100x1	180	18,000	志工保險費。
物品	2,439,670	年	1	120,023	120,023	公務車輛保險費(詳車輛明細表)。
		雙	91	950	86,450	各管理站現場工作人員工作鞋(含鋼頭)。
		式	1	8,484	8,484	駐外辦公處所購置高效率電子式省電燈具(T5燈管)。

臺北市政府工務局水利工程處

歲出計畫提要及分支項目概況表

中華民國107年度

單位：新臺幣元

7 款 2 項 2 目 1 節	預 算 數	說 明				
分支項目及用途別科目		單 位	數 量	單 價	金 額	內 容
一般事務費	74,870,575	年	1	473,790	473,790	河濱公園維管設備需用品。
		套	91	1,068	97,188	各管理站現場工作人員防水透氣型雨衣(含機關名稱套印等費用)(2年1編)。
		雙	91	850	77,350	各管理站現場工作人員安全雨鞋(2年1編)。
		公升	4543	25.7	116,755	河濱公園維管設備用油費。
		公升	7857	21.8	171,283	疏散門運作用油費。
		年	1	1,408,370	1,408,370	公務車輛汽油費(詳車輛明細表)。
		套	40	1,500	60,000	駐衛警夏服(1年1套)。
		套	100	200	20,000	志工背心。
		年	1	53,691,821	53,691,821	河川區域環境整理、河濱公園設施及環境委外維護費。
		年	1	17,000,000	17,000,000	河川漂流物及河岸上廢棄物清除費用。
		年	1	1,900,000	1,900,000	河濱活動推廣業務費。
		年	1	58,536	58,536	高灘地管理站保全費用。
		年	1	60,000	60,000	違規勸導、舉發、裁罰單及巡視單等相關表格印製費。
臺、月、張	6x12x3971	0.7	200,138	影印機使用費。		

臺北市政府工務局水利工程處
歲出計畫提要及分支項目概況表

7-2-65

中華民國107年度

單位：新臺幣元

7 款 2 項 2 目 1 節	預 算 數	說 明				
分支項目及用途別科目		單 位	數 量	單 價	金 額	內 容
		套	116	2,600	301,600	各管理站現場工作人員工作服(冬服1,800元、夏服800元)。
		雙	80	100	8,000	駐衛警襪子(1年2雙)。
		雙	40	1,100	44,000	駐衛警皮鞋(1年1雙)。
		人	40x1	300	12,000	駐衛警服裝配備(含腰帶、領帶夾、胸章及臂章等)。
		人、件、年	106x2x1	400	84,800	現場工作人員背心。
		人、年	30x1	3,000	90,000	員工健康檢查費。
		人次	4800	110	528,000	志工餐點及交通補助。
		人次	6146	80	491,680	技工、工友及駕駛逾時誤餐餐盒費用。
		人次	4000	80	320,000	河濱公園巡查員巡查等逾時誤餐餐盒費用。
車輛及辦公器具養護費	934,828	年	1	934,828	934,828	公務車輛養護費(詳車輛明細表)。
設施及機械設備養護費	1,572,532	年	1	1,540,120	1,540,120	疏散門維修費。
		年	1	32,412	32,412	割草機等機具養護費。
短程車資	626,400	年	1	626,400	626,400	河濱公園巡查員巡查等車資。
四、下水道工程管理及維護	55,244,021					較上年度預算數 55,934,566元，減少 690,545元。

臺北市政府工務局水利工程處

歲出計畫提要及分支項目概況表

中華民國107年度

單位：新臺幣元

7 款 2 項 2 目 1 節	預 算 數	說 明				
分支項目及用途別科目		單 位	數 量	單 價	金 額	內 容
業務費	55,244,021					
通訊費	3,327,032	部、月	5x12	1,000	60,000	電話費。
		年	1	367,032	367,032	中華電信E1專線及旁收警察局錄影監視系統VPN專線電信年租費。
		年	1	900,000	900,000	颱風、豪大雨人員值勤所需通訊及資料傳輸費。
		年	1	2,000,000	2,000,000	雨水下水道水情監測系統電信費。
其他業務租金	15,000,000	式	1	15,000,000	15,000,000	颱風豪雨緊急搶修外租機械。
稅捐及規費	139,666	年	1	74,620	74,620	公務車輛使用牌照稅(詳車輛明細表)。
		年	1	61,296	61,296	公務車輛燃料使用費(詳車輛明細表)。
		年	1	3,750	3,750	公務車輛檢驗執照費(詳車輛明細表)。
保險費	37,825	年	1	37,825	37,825	公務車輛保險費(詳車輛明細表)。
按日按件計資酬金	150,000	人次	75	2,000	150,000	規劃、設計案件審查出席費。
物品	960,252	雙	101	950	95,950	下水道維護現場工作人員工作鞋(含鋼頭)。
		套	101	1,068	107,868	防水透氣型雨衣(含機關名稱套印等費用)(2年一編)。

臺北市政府工務局水利工程處
歲出計畫提要及分支項目概況表

7-2-67

中華民國107年度

單位：新臺幣元

7 款 2 項 2 目 1 節	預 算 數	說 明				
分支項目及用途別科目		單 位	數 量	單 價	金 額	內 容
委辦費	6,600,000	雙	101	850	85,850	安全雨鞋(2年一編)。
		年	1	350,000	350,000	雨水下水道設施維管及巡查需用品。
		年	1	320,584	320,584	公務車輛油料費(詳車輛明細表)。
		式	1	6,600,000	6,600,000	建築物施作公共排水溝與鄰接山坡地建照申請及重大工程委外排水審查及已完工流出抑制設施查核、輔導及相關圖說彙整(收支併列)。 (一)委外排水審查，總經費明細如下： 1.委外審查及查驗費用5,070,000元。 2.其他直接費用(成果資料印製及顧問諮詢費)910,000元。 3.作業費20,000元。 (二)已完工流出抑制設施查核輔導，總經費明細如下： 1.其他直接費用(成果資料印製及顧問諮詢費)580,000元。 2.作業費20,000元。
一般事務費	16,470,520	年	1	500,000	500,000	治水園區推廣業務費。
		式	1	6,300,000	6,300,000	雨水下水道人孔委外巡查。
		套	101	2,600	262,600	下水道維護現場工作人員工作服(冬服1,800元，夏服800元)。
		年	1	40,000	40,000	忠順市場辦公室保全費用。
		式	1	8,600,000	8,600,000	纜線委外巡查。

臺北市政府工務局水利工程處
歲出計畫提要及分支項目概況表

中華民國107年度

單位：新臺幣元

7 款 2 項 2 目 1 節 分支項目及用途別科目	預 算 數	說 明				
		單 位	數 量	單 價	金 額	內 容
車輛及辦公器具養護費 設施及機械設備養護費 短程車資	259,112	人、年	54x1	3,000	162,000	員工健康檢查費。
		人次	7574	80	605,920	下水道巡查人員巡查等逾時誤餐餐盒費用。
	年	1	259,112	259,112	公務車輛養護費(詳車輛明細表)。	
	11,493,214	年	1	6,500,000	6,500,000	雨水下水道水情監測系統維護費。
		年	1	2,500,000	2,500,000	抽水機動隊抽水機組等維護檢修及耗材更換費。
		年	1	1,980,000	1,980,000	淹水潛勢預報系統維護費。
	806,400	年	1	513,214	513,214	下水道維護檢修及改善費。
年		1	806,400	806,400	下水道巡查人員巡查等車資。	

臺北市政府工務局水利工程處

歲出計畫提要及分支項目概況表

7-2-69

中華民國107年度

單位：新臺幣元

工作計畫名稱及編號	317102營建工程	承辦單位	工務科、雨水下水道工程科	預算金額	327,640 元
-----------	------------	------	--------------	------	-----------

- 一、本年度計畫內容及預期成果：
- (一) 計畫內容：
1. 辦理南港區行政中心電梯汰換更新工程。
 2. 辦理忠順市場頂樓防水整修工程。
- (二) 預期成果：
1. 高運轉效能、節約電耗且低噪音，更能確保同仁及洽公民眾安全安心的搭乘。
 2. 解決屋頂漏水問題，並提供民眾安全、舒適之活動環境。
- 二、分支項目及用途別科目預算明細表：

7 款 2 項 3 目 1 節	預 算 數	說 明				
分支項目及用途別科目		單 位	數 量	單 價	金 額	內 容
一、其他修建工程	327,640					新增項目
設備及投資	66,066				66,066	1. 南港區行政中心電梯汰換更新工程分攤款 本工程由臺北市南港區公所主辦，南港區行政中心辦公大樓配合編列，總工程費 3,303,300元，按面積比例分攤，本處分攤比例為2.00%，本年度編列 66,066元。
房屋建築及設備費	66,066	式	1	60,060	60,060	施工費。
		式	1	4,504	4,504	委託規劃設計費。
		式	1	1,502	1,502	按施工費提列工程管理費(2.50%)。
					261,574	2. 忠順市場大樓頂樓防水整修工程分攤款 本工程由臺北市文山區公所主辦，總工程費 3,487,648元，按面積比例分攤，本處分攤比例為7.50%，本年度編列 261,574

臺北市政府工務局水利工程處
歲出計畫提要及分支項目概況表

中華民國107年度

單位：新臺幣元

7 款 2 項 3 目 1 節	預 算 數	說 明				
分支項目及用途別科目		單 位	數 量	單 價	金 額	內 容
設備及投資	261,574	元。				
房屋建築及設備費	261,574					
		式	1	239,295	239,295	施工費。
		式	1	17,953	17,953	規劃設計監造費。
		式	1	4,326	4,326	按施工費提列工程管理費(1.81%)。

臺北市政府工務局水利工程處
歲出計畫提要及分支項目概況表

7-2-71

中華民國107年度

單位：新臺幣元

工作計畫名稱及編號	317103交通及運輸設備	承辦單位	抽水站管理一科、二科、河川管理科、雨水下水道工程科	預算金額	8,950,000 元
-----------	---------------	------	---------------------------	------	-------------

- 一、本工作計畫上年度預算數3,748,000元，前年度決算數1,030,000元。
 二、本年度計畫內容及預期成果：
 (一) 計畫內容：汰換四輪傳動客貨兩用車1輛、小貨車2輛及吊桿工程車2輛。
 (二) 預期成果：報廢老舊車輛以減少保養維修費用，並可提高工作效率。
 三、分支項目及用途別科目預算明細表：

7 款 2 項 3 目 2 節	預 算 數	說 明				
分支項目及用途別科目		單 位	數 量	單 價	金 額	內 容
一、交通及運輸設備	8,950,000					
設備及投資	8,950,000					
運輸設備費	8,950,000					
		輛	1	900,000	900,000	汰換四輪傳動客貨兩用車(2001年購置5C-3921)。
		輛	1	425,000	425,000	汰換小貨車(2人座加裝尾門升降機設備)(1996年購置CN-4955)。
		輛	1	425,000	425,000	汰換小貨車(1996年購置CN-4956)。
		輛	2	3,600,000	7,200,000	汰換吊桿工程車(1999年購置BR-952、BR-953)。

臺北市政府工務局水利工程處

歲出計畫提要及分支項目概況表

中華民國107年度

單位：新臺幣元

工作計畫名稱及編號	317104其他設備	承辦單位	抽水站管理一科、二科、工務科、資訊室、秘書室	預算金額	7,393,922 元
-----------	------------	------	------------------------	------	-------------

- 一、本工作計畫上年度預算數5,984,523元，前年度決算數6,293,214元。
- 二、本年度計畫內容及預期成果：
- （一）計畫內容：汰換個人電腦、電腦周邊設備及零組件、冷氣機等設備。
- （二）預期成果：保持充足之安全措施暨業務必要設備，以保安全，提高工作效率。
- 三、分支項目及用途別科目預算明細表：

7 款 2 項 3 目 3 節	預 算 數	說 明				
分支項目及用途別科目		單 位	數 量	單 價	金 額	內 容
一、其他設備	7,393,922					
設備及投資	7,393,922					
資訊軟硬體設備費	5,093,622					
		部	99	25,200	2,494,800	汰換個人電腦。
		年	1	792,000	792,000	網路及資訊周邊設備。
		年	1	76,822	76,822	套裝軟體。
		年	1	1,430,000	1,430,000	臺北市抽水站維護管理系統功能擴充案。
		年	1	300,000	300,000	地理資訊系統擴充案。
雜項設備費	2,300,300					
		年	1	6,300	6,300	電腦圖書費。
		臺	10	18,000	180,000	窗型2噸冷氣機。
		臺	12	25,000	300,000	一對一分離式冷氣機5KW(含)以上。
		式	1	882,000	882,000	辦公室OA隔間及附屬設備。

臺北市政府工務局水利工程處
歲出計畫提要及分支項目概況表

7-2-73

中華民國107年度

單位：新臺幣元

7 款 2 項 3 目 3 節	預 算 數	說 明				
分支項目及用途別科目		單 位	數 量	單 價	金 額	內 容
		式	1	36,500	36,500	電話(數位交換機)設置。
		臺	1	17,000	17,000	窗型冷氣機1.5噸(含)以上。
		臺	1	27,000	27,000	窗型冷氣機3噸(含)以上。
		臺	1	27,000	27,000	一對二分離式冷氣機2噸(含)以上。
		檯	1	20,700	20,700	不銹鋼防盜門(100cm*220cm)。
		檯	1	14,500	14,500	不銹鋼防盜窗(294cm*171cm)。
		檯	1	46,800	46,800	鋁窗(538cm*171cm)(含拆除清運)。
		座	10	36,720	367,200	移動式檔案櫃(雙面4連5層,寬73.2cm*長380.5cm*高214.3cm)。
		座	6	62,550	375,300	固定式檔案櫃(雙面7連5層,寬73.2cm*長650.5cm*高214.3cm)。

臺北市政府工務局水利工程處

歲出計畫提要及分支項目概況表

中華民國107年度

單位：新臺幣元

工作計畫名稱及編號	317602河川工程	承辦單位	河川工程科、河川管理科、抽水站管理一科、抽水站管理二科	預算金額	1,558,576,000 元
-----------	------------	------	-----------------------------	------	-----------------

一、本工作計畫上年度預算數1,034,772,000元，前年度決算數898,236,406元。

二、本年度計畫內容及預期成果：

(一) 計畫內容：

1. 為維護市民生命財產安全，擬訂中長程計畫施政方針，依該計畫審慎考量賡續辦理。
2. 蒐集里長座談會、里民大會及市民等建議改善案件。
3. 每年防汛期終了隨即進行防汛檢查工作，詳細檢查市轄堤防、護岸、閘閘門、疏散門、抽水站等防洪設施，確保堪用狀況，並完成檢修工作，以維河防安全。
4. 辦理本市河濱公園既有設施改善、綠化整建與河濱公園自行車道暨相關設施整建新建。
5. 每年依抽水站實際運作狀況辦理抽水站沉水泵浦檢修、前池及閘閘門周邊清疏、機房整修及鐵件更新工程，以確保抽水站抽排水功能。

(二) 預期成果：

1. 興建及擴(改)建抽水站，改善低窪地區排水能力。
2. 整治河川，藉浚漂疏導，改善河川排水能力，以收治水之效。
3. 辦理河濱公園及河川高灘地整平，並予綠化、美化、提供市民休憩活動之空間，同時改善環境景觀，消除污染。
4. 期能維持抽水站運轉功能正常，確保市民生命財產安全。

三、分支項目及用途別科目預算明細表：

7 款 2 項 4 目 1 節	預 算 數	說 明				
分支項目及用途別科目		單 位	數 量	單 價	金 額	內 容
一、河川工程	1,548,576,000				300,000,000	較上年度預算數 1,018,472,000元，增加 530,104,000元。 1. 全市抽水站設備更新及改善工程(第2期) (1)辦理全市抽水站之抽水機、撈污機、發電機等設備汰舊換新工程，落實並增強抽水站應變能力與效能，以確保本市防汛安全。 (2)本工程為105-108年度連續工程，總工程費經議會審定為 1,235,000,000元，除至以前年度已編列 199,400,000元，本年度編列 300,000,000元，餘 735,600,000元編列於以後年度；其各

臺北市政府工務局水利工程處
歲出計畫提要及分支項目概況表

7-2-75

中華民國107年度

單位：新臺幣元

7 款 2 項 4 目 1 節	預 算 數	說 明				
分支項目及用途別科目		單 位	數 量	單 價	金 額	內 容
設備及投資	300,000,000					年度資金需求詳如後分年資金需求表。
公共建設及設施費	300,000,000					
		式	1	290,064,977	290,064,977	本年度所需施工費。
		式	1	7,600,000	7,600,000	本年度所需委外監造費。
		式	1	2,335,023	2,335,023	按施工費提列工程管理費(0.805%)。
					261,000,000	2. 臺北市抽水站第四至第六分區暨總二管理中心自動化監控系統建置工程 (1)為配合臺北市抽水站自動化監控系統，建置第四至第六分區管理中心工程。 (2)本工程為105-108年度連續工程，總工程費經議會審定為 522,500,000元，除至以前年度已編列 175,400,000元，本年度編列 261,000,000元，餘 86,100,000元編列於以後年度；其各年度資金需求詳如後分年資金需求表。
設備及投資	261,000,000					
公共建設及設施費	261,000,000					
		式	1	250,918,718	250,918,718	本年度所需施工費。
		式	1	7,000,000	7,000,000	本年度所需委外監造費。
		式	1	3,081,282	3,081,282	按施工費提列工程管理費(1.228%)。
					1,500,000	3. 北投洲美堤防外灘地整建工程 (1)辦理雙溪橋至洲美大橋段，基隆河北

臺北市政府工務局水利工程處

歲出計畫提要及分支項目概況表

中華民國107年度

單位：新臺幣元

7 款 2 項 4 目 1 節	預 算 數	說 明				
分支項目及用途別科目		單 位	數 量	單 價	金 額	內 容
設備及投資	1,500,000					側河川區灘地整建，及施築約 1,500 公尺長低水護岸，以連結雙溪及基隆河之低水護岸，提高河防安全。 (2)本工程為105-107年度連續工程，為配合工程施工及驗收結算期程而展延至109年，總工程費經議會審定為 114,000,000元，除至以前年度已編列 3,000,000元，本年度編列 1,500,000元，餘 109,500,000元編列於以後年度；其各年度資金需求詳如後分年資金需求表。
公共建設及設施費	1,500,000					
		式	1	473,019	473,019	本年度所需施工費。
		式	1	1,000,000	1,000,000	本年度所需委外設計費。
		式	1	17,000	17,000	本年度所需委外監造費。
		式	1	9,981	9,981	按施工費提列工程管理費(2.11%)。
					133,000,000	4. 新店溪右岸中正橋至華中橋段高灘地景觀改善工程 (1)辦理中正橋至華中橋段河川區灘地整建，連結中正、馬場町、華中河濱公園，並賦予意義強化特色使其成為中正萬華區水岸亮點。 (2)本工程為105-107年度連續工程，總工程費經議會審定為 190,000,000元，除至以前年度已編列 50,000,000元，本年度編列 133,000,000元，餘 7,000,000元不再編列；其各年度資金

臺北市政府工務局水利工程處
歲出計畫提要及分支項目概況表

7-2-77

中華民國107年度

單位：新臺幣元

7 款 2 項 4 目 1 節	預 算 數	說 明				
分支項目及用途別科目		單 位	數 量	單 價	金 額	內 容
設備及投資	133,000,000					需求詳如後分年資金需求表。
公共建設及設施費	133,000,000					
		式	1	126,807,673	126,807,673	本年度所需施工費。
		式	1	4,100,000	4,100,000	本年度所需委外監造費。
		式	1	2,092,327	2,092,327	按施工費提列工程管理費(1.65%)。
					20,000,000	5.洲美堤防自雙溪橋至洲美大橋間堤防新建工程 (1)目前堤防高度僅EL+6.0公尺，尚不足200年重現期防洪保護之標準，故計畫配合北投士林科技園區開發之填土整地工程，併同將該處堤防一併施築，俾利增加防汛安全。 (2)本工程為105-107年度連續工程，為配合工程施工及驗收結算期程而展延至109年，總工程費經議會審定為 380,000,000元，除至以前年度已編列 19,080,000元，本年度編列 20,000,000元，餘 340,920,000元編列於以後年度；其各年度資金需求詳如後分年資金需求表。
設備及投資	20,000,000					
公共建設及設施費	20,000,000					
		式	1	19,445,267	19,445,267	本年度所需施工費。
		式	1	300,000	300,000	本年度所需委外監造費。
		式	1	254,733	254,733	按施工費提列工程管理費(1.31%)。

臺北市政府工務局水利工程處
歲出計畫提要及分支項目概況表

中華民國107年度

單位：新臺幣元

7 款 2 項 4 目 1 節 分支項目及用途別科目	預 算 數	說 明				
		單 位	數 量	單 價	金 額	內 容
設備及投資	168,500,000				168,500,000	6. 河川疏浚及整理工程 (1) 針對全市碼頭周邊及全市河川區域，挖除淤積土砂，確保防洪安全及提高航行與水上活動安全性，並兼顧生態及景觀需求。 (2) 本工程為105-107年度連續工程，總工程費經議會審定為 285,000,000元，除至以前年度已編列 116,500,000元，本年度編列 168,500,000元；其各年度資金需求詳如後分年資金需求表。
公共建設及設施費	168,500,000	式	1	164,039,015	164,039,015	本年度所需施工費。
		式	1	2,130,000	2,130,000	本年度所需委外監造費。
		式	1	2,330,985	2,330,985	按施工費提列工程管理費(1.41%)。
					38,475,000	7. 通河西街越堤坡道新拓建工程 (1) 計劃辦理通河西街1段127號前越堤坡道拓寬及通河西街2段200號前人行越堤坡道新建工程，以改善車輛及行人通行安全之需求。 (2) 本工程為106-107年度連續工程，總工程費經議會審定為 64,125,000元，除至以前年度已編列 25,650,000元，本年度編列 38,475,000元；其各年度資金需求詳如後分年資金需求表。
設備及投資	38,475,000					

臺北市政府工務局水利工程處
歲出計畫提要及分支項目概況表

7-2-79

中華民國107年度

單位：新臺幣元

7 款 2 項 4 目 1 節	預 算 數	說 明				
分支項目及用途別科目		單 位	數 量	單 價	金 額	內 容
公共建設及設施費	38,475,000	式	1	35,945,344	35,945,344	本年度所需施工費。
		式	1	1,600,000	1,600,000	本年度所需委外監造費。
		式	1	929,656	929,656	按施工費提列工程管理費(2.58%)。
					29,925,000	8. 社子島抽水站管理中心周邊河岸環境改善工程 (1)為改善本市河岸及護岸環境景觀，並改善親水碼頭階梯，使其周邊呈現嶄新風貌，以創造優質河岸環境。 (2)本工程為106-107年度連續工程，總工程費經議會審定為 51,300,000元，除至以前年度已編列 21,375,000元，本年度編列 29,925,000元；其各年度資金需求詳如後分年資金需求表。
設備及投資	29,925,000					
公共建設及設施費	29,925,000	式	1	28,006,867	28,006,867	本年度所需施工費。
		式	1	1,130,000	1,130,000	本年度所需監造費。
		式	1	788,133	788,133	按施工費提列工程管理費(2.81%)。
					24,336,000	9. 防汛指揮中心整建工程 (1)配合抽水站自動化管理需求，落實汛期即時水情資訊監控，以確保本市防汛安全及應變能力。 (2)本工程為106-107年度連續工程，總工程費經議會審定為 25,200,000元，除至以前年度已編列 864,000元，本年

臺北市政府工務局水利工程處

歲出計畫提要及分支項目概況表

中華民國107年度

單位：新臺幣元

7 款 2 項 4 目 1 節	預 算 數	說 明				
分支項目及用途別科目		單 位	數 量	單 價	金 額	內 容
設備及投資	24,336,000					度編列 24,336,000元；其各年度資金需求詳如後分年資金需求表。
公共建設及設施費	24,336,000					
		式	1	22,373,786	22,373,786	本年度所需施工費。
		式	1	336,000	336,000	本年度所需委外設計費。
		式	1	930,000	930,000	本年度所需委外監造費。
		式	1	696,214	696,214	按施工費提列工程管理費(3.11%)。
					96,000,000	10.大直二抽水站新建工程 (1)辦理大直抽水站集水區域內抽水量及備援量擴充工程，以改善周邊積淹水情形。 (2)本工程為106-108年度連續工程，總工程費經議會審定為 289,224,000元，除至以前年度已編列 5,000,000元，本年度編列 96,000,000元，餘 188,224,000元編列於以後年度；其各年度資金需求詳如後分年資金需求表。
設備及投資	96,000,000					
公共建設及設施費	96,000,000					
		式	1	88,041,014	88,041,014	本年度所需施工費。
		式	1	4,000,000	4,000,000	本年度所需委外規劃設計費。
		式	1	2,700,000	2,700,000	本年度所需委外監造費。
		式	1	1,258,986	1,258,986	按施工費提列工程管理費(1.43%)。

臺北市政府工務局水利工程處
歲出計畫提要及分支項目概況表

7-2-81

中華民國107年度

單位：新臺幣元

7 款 2 項 4 目 1 節	預 算 數	說 明				
分支項目及用途別科目		單 位	數 量	單 價	金 額	內 容
設備及投資	680,000				680,000	11. 全市抽水站站房及閘門房結構檢修工程 (1) 辦理本市抽水站及閘門房老舊站房結構體檢修，因部分站房及閘門房設置時間較早，常有局部破損之狀況，故計畫全面檢視後辦理維修或改建工作。 (2) 本工程為107-108年度連續工程，總工程費經議會審定為 20,000,000元，本年度編列 680,000元，餘 19,320,000元編列於以後年度；其各年度資金需求詳如後分年資金需求表。
公共建設及設施費	680,000	式	1	680,000	680,000	本年度所需委外設計費。 (20,000,000) 總工程費明細如下：
		式	1	367,080	367,080	基礎加固及局部構件補強。
		平方公尺	800	6,500	5,200,000	RC結構補強工程(含打除、植筋、污工、修復)。
		公尺	600	1,200	720,000	裂縫填補。
		式	1	5,000,000	5,000,000	拆除重建費。
		平方公尺	3000	170	510,000	油漆工程。
		式	1	1,500,000	1,500,000	假設工程。
		式	1	200,000	200,000	建築裝修及水電管線復原。

臺北市政府工務局水利工程處

歲出計畫提要及分支項目概況表

中華民國107年度

單位：新臺幣元

7 款 2 項 4 目 1 節	預 算 數	說 明				
分支項目及用途別科目		單 位	數 量	單 價	金 額	內 容
		式	1	180,000	180,000	零星整修費用。
		式	1	900,000	900,000	廢料清理及運什費。
		式	1	3,155,930	3,155,930	雜項工程。
		式	1	960,000	960,000	委外設計費(含工作費及評選委員出席費、評審費、交通費等)。
		式	1	750,000	750,000	委外監造費(含工作費及評選委員出席費、評審費及交通費等)。
		式	1	556,990	556,990	按施工費提列工程管理費(5,000,000*3.5%+12,733,010*3%)。
					25,500,000	12. 全市河川堤防暨低水護岸整建工程(第1期) (1)考量本市轄管堤防及護岸，部分發生經常性之沉陷與裂縫，雖每年辦理修補，但仍非治本之道，故計畫辦理堤防及護岸等設施整建，針對局部設施目前損壞較嚴重部分，將先行辦理改善，以維安全。 (2)本工程為107-109年度連續工程，總工程費經議會審定為 200,000,000元，本年度編列 25,500,000元，餘 174,500,000元編列於以後年度；其各年度資金需求詳如後分年資金需求表。
設備及投資	25,500,000					
公共建設及設施費	25,500,000					
		式	1	19,088,852	19,088,852	本年度所需施工費。

臺北市政府工務局水利工程處
歲出計畫提要及分支項目概況表

7-2-83

中華民國107年度

單位：新臺幣元

7 款 2 項 4 目 1 節	預 算 數	說 明				
分支項目及用途別科目		單 位	數 量	單 價	金 額	內 容
		式	1	5,500,000	5,500,000	本年度所需委外規劃設計費。
		式	1	600,000	600,000	本年度所需委外監造費。
		式	1	311,148	311,148	按施工費提列工程管理費(1.63%)。
					(200,000,000)	總工程費明細如下：
		立方公尺	5000	1,200	6,000,000	既有損壞設施拆除。
		立方公尺	6000	970	5,820,000	廢棄物運棄。
		公尺	25000	4,000	100,000,000	版樁打設工程。
		平方公尺	60000	250	15,000,000	景觀復舊。
		公尺	1500	17,000	25,500,000	基腳護岸。
		平方公尺	25000	600	15,000,000	植栽及景觀工程。
		式	1	3,000,000	3,000,000	施工圍抽排水及假設工程。
		平方公尺	700	9,500	6,650,000	止水工程。
		式	1	1,836,931	1,836,931	雜項工程。
		公尺	2500	1,000	2,500,000	堤防加高及美化工程。
		次	4	500,000	2,000,000	颱風豪雨期間動復原費。
		式	1	7,720,000	7,720,000	委外規劃設計費(含測量費、鑽探費、工作費及評選委員出席費、評審費、交通費)

臺北市政府工務局水利工程處

歲出計畫提要及分支項目概況表

中華民國107年度

單位：新臺幣元

7 款 2 項 4 目 1 節 分支項目及用途別科目	預 算 數	說 明				
		單 位	數 量	單 價	金 額	內 容
						等)。
		式	1	5,990,000	5,990,000	委外監造費(含工作費及評選委員出席費、評審費及交通費等)。
		式	1	2,983,069	2,983,069	按施工費提列工程管理費(5,000,000*3.5%+20,000,000*3%+25,000,000*2.5%+50,000,000*1.5%+83,306,931*1%)。
					5,760,000	13.全市堤防美化工程(第4期) (1)為賡續辦理本市堤防美化，並改善周遭景觀，使堤防外觀呈現嶄新之風貌，及創造優質都會環境。 (2)本工程為107-108年度連續工程，總工程費經議會審定為 20,000,000元，本年度編列 5,760,000元，餘 14,240,000元編列於以後年度；其各年度資金需求詳如後分年資金需求表。
設備及投資	5,760,000					
公共建設及設施費	5,760,000					
		式	1	4,653,869	4,653,869	本年度所需施工費。
		式	1	760,000	760,000	本年度所需委外設計費。
		式	1	200,000	200,000	本年度所需委外監造費。
		式	1	146,131	146,131	按施工費提列工程管理費(3.14%)。
					(20,000,000)	總工程費明細如下：
		平方公尺	1600	5,500	8,800,000	馬賽克工程。

臺北市政府工務局水利工程處
歲出計畫提要及分支項目概況表

7-2-85

中華民國107年度

單位：新臺幣元

7 款 2 項 4 目 1 節	預 算 數	說 明				
分支項目及用途別科目		單 位	數 量	單 價	金 額	內 容
設備及投資 公共建設及設施費	45,000,000 45,000,000	平方公尺	5500	1,000	5,500,000	彩繪工程。
		式	1	2,000,000	2,000,000	假設工程。
		式	1	1,433,010	1,433,010	雜項工程。
		式	1	960,000	960,000	委外設計費(含測量費、鑽探費、工作費及評選委員出席費、評審費及交通費等)。
		式	1	750,000	750,000	委外監造費(含工作費及評選委員出席費、評審費及交通費等)。
		式	1	556,990	556,990	按施工費提列工程管理費(5,000,000*3.5%+12,733,010*3%)。
					45,000,000	14. 河川設施檢修改善及新建工程 (1)辦理全市堤防、護岸、抽水站、閘閘門與其他設施之經常性檢修及綠美化工作，並辦理工程之委託規劃、設計、鑽探及測量等工作。 (2)籠統項目工程管理費率按平均值提列，惟執行時仍在議會審定工程費數額範圍內，依實際執行時之工程預算規模級距覈實提列工程管理費。
		式	1	40,717,402	40,717,402	施工費。
		式	1	3,000,000	3,000,000	委外設計費。
		式	1	1,282,598	1,282,598	按施工費提列工程管理費(3.15%)。

臺北市政府工務局水利工程處
歲出計畫提要及分支項目概況表

中華民國107年度

單位：新臺幣元

7 款 2 項 4 目 1 節 分支項目及用途別科目	預 算 數	說 明				
		單 位	數 量	單 價	金 額	內 容
設備及投資	25,800,000				25,800,000	15. 抽水站設施檢修改善及新建工程 (1)辦理各抽水站機房整修，屋頂、外牆、內部整修及鐵件更新、沉水式抽水泵浦更新維護檢修，機動清理抽水站及閘閘門淤泥，並辦理前池除臭、水質改善及懸浮物清除等工程，另辦理工程之委託規劃、設計、鑽探及測量等工作，以維抽水站正常運作。 (2)籠統項目工程管理費率按平均值提列，惟執行時仍在議會審定工程費數額範圍內，依實際執行時之工程預算規模級距覈實提列工程管理費。
公共建設及設施費	25,800,000	式	1	23,777,000	23,777,000	施工費。
		式	1	1,280,000	1,280,000	委外設計費。
		式	1	743,000	743,000	按施工費提列工程管理費(3.12%)。
設備及投資	180,000,000				180,000,000	16. 河濱公園設施整建新建工程 (1)辦理全市河濱公園、高灘地及堤內轄管區域之既有設施改善、廁所及綠美化整建及土木水電設施預約維護及相關委託規劃、設計、試挖、鑽探及測量等工作。 (2)籠統項目工程管理費率按平均值提列，惟執行時仍在議會審定工程費數額範圍內，依實際執行時之工程預算規模級距覈實提列工程管理費。

臺北市政府工務局水利工程處
歲出計畫提要及分支項目概況表

7-2-87

中華民國107年度

單位：新臺幣元

7 款 2 項 4 目 1 節	預 算 數	說 明				
分支項目及用途別科目		單 位	數 量	單 價	金 額	內 容
公共建設及設施費	180,000,000	式	1	169,442,293	169,442,293	施工費。
		式	1	5,000,000	5,000,000	委外設計費。
		式	1	5,557,707	5,557,707	按施工費提列工程管理費(3.28%)。
					30,600,000	17. 河川高灘地颱風豪雨災後復原工程 (1)辦理河川高灘地河濱公園颱風豪雨災後復原工程。 (2)籠統項目工程管理費率按平均值提列，惟執行時仍在議會審定工程費數額範圍內，依實際執行時之工程預算規模級距覈實提列工程管理費。
設備及投資	30,600,000					
公共建設及設施費	30,600,000	式	1	29,743,391	29,743,391	施工費。
		式	1	856,609	856,609	按施工費提列工程管理費(2.88%)。
					10,500,000	18. 107年度本市抽水站及河川設施檢修改善及新建工程委託監造技術服務費為辦理107年度本市河川設施檢修改善及新建、河濱公園設施整建新建及抽水站設施檢修改善及新建等工程，因工區範圍遍及全市且現場人員需常駐工地，另工程會規定現場人員應為受品管訓練合格之人員，故需委託專業廠商辦理監造工作。
設備及投資	10,500,000					
公共建設及設施費	10,500,000	式	1	10,500,000	10,500,000	委外監造費。

臺北市政府工務局水利工程處

歲出計畫提要及分支項目概況表

中華民國107年度

單位：新臺幣元

7 款 2 項 4 目 1 節 分支項目及用途別科目	預 算 數	說 明				
		單 位	數 量	單 價	金 額	內 容
設備及投資	90,000,000				90,000,000	19.基隆河右岸三腳渡至雙溪匯流口堤外道路及周邊環境改善工程 為解決改善基隆河右岸三腳渡至雙溪匯流口堤外道路高程及周邊環境，並改善該地區常因水位上漲，遇大潮時易積水之情事，計畫辦理該河段堤外道路整建及周邊設施改善工程，並增設遊憩設施，提升該地區交通之便利性。
公共建設及設施費	90,000,000	式	1	84,916,256	84,916,256	施工費。
		式	1	3,160,000	3,160,000	委外監造費。
		式	1	1,923,744	1,923,744	按施工費提列工程管理費(5,000,000*3.5%+20,000,000*3%+25,000,000*2.5%+34,916,256*1.5%)。
設備及投資	30,000,000				30,000,000	20.文山區景美溪一壽橋周邊設施及景觀整建工程 為改善一壽橋河岸及護岸環境景觀，使其周邊呈現嶄新風貌，以創造優質河岸風光。
公共建設及設施費	30,000,000	式	1	28,188,181	28,188,181	施工費。
		式	1	1,000,000	1,000,000	委外監造費。
		式	1	811,819	811,819	按施工費提列工程管理費(5,000,000*3.5

臺北市政府工務局水利工程處
歲出計畫提要及分支項目概況表

7-2-89

中華民國107年度

單位：新臺幣元

7 款 2 項 4 目 1 節	預 算 數	說 明				
分支項目及用途別科目		單 位	數 量	單 價	金 額	內 容
設備及投資	20,000,000				20,000,000	%+20,000,000*3%+3,188,181*2.5%)。
公共建設及設施費	20,000,000					21. 萬華區龍山河濱公園周邊景觀整建工程 為辦理萬華區桂林疏散門堤外河岸及護岸環境景觀，已達水岸遊憩景觀之親水走廊嶄新風貌。
		式	1	18,772,493	18,772,493	施工費。
		式	1	700,000	700,000	委外監造費。
		式	1	527,507	527,507	按施工費提列工程管理費(5,000,000*3.5%+13,772,493*3%)。
設備及投資	12,000,000				12,000,000	22. 河濱生態保育及復育工程 辦理全市河濱公園、高灘地及堤內轄管區域之棲地物種監測、指標物種復育、棲地周邊既有設施預約維護改善及辦理相關保育及復育工程之委託規劃設計、鑽探及測量等工作。
公共建設及設施費	12,000,000					
		式	1	10,648,597	10,648,597	施工費。
		式	1	600,000	600,000	委外設計費。
		式	1	406,945	406,945	委外監造費。
		式	1	344,458	344,458	按施工費提列工程管理費(5,000,000*3.5

臺北市政府工務局水利工程處

歲出計畫提要及分支項目概況表

中華民國107年度

單位：新臺幣元

7 款 2 項 4 目 1 節 分支項目及用途別科目	預 算 數	說 明				
		單 位	數 量	單 價	金 額	內 容
二、工程規劃	10,000,000					%+5,648,597*3.0%)。 較上年度預算數 16,300,000元，減少 6,300,000元。
設備及投資	2,000,000				2,000,000	1. 四大跨省市河川位臺北市轄段潛在溢堤風險分析及其應變機制委託專案服務工作 (1) 評估本市基隆河、淡水河、新店溪、景美溪等溢堤潛勢分析，提升本市災害防救應變能力，確保臺北市防汛安全。 (2) 本規劃為106-107年度連續計畫，總規劃費經議會審定為 4,000,000元，除至以前年度已編列 2,000,000元，本年度編列 2,000,000元；其各年度資金需求詳如後分年資金需求表。
公共建設及設施費	2,000,000	式	1	2,000,000	2,000,000	本年度所需規劃費。
設備及投資	6,000,000				6,000,000	2. 水利建造物檢查及安全評估工作 (1) 依水利建造物檢查及安全評估辦法第17條規定辦理檢查工作。 (2) 本規劃為107-108年度連續計畫，總規劃費經議會審定為 14,250,000元，本年度編列 6,000,000元，餘 8,250,000元編列於以後年度；其各年度資金需求詳如後分年資金需求表。
公共建設及設施費	6,000,000	式	1	6,000,000	6,000,000	本年度所需規劃費。

臺北市政府工務局水利工程處
歲出計畫提要及分支項目概況表

7-2-91

中華民國107年度

單位：新臺幣元

7 款 2 項 4 目 1 節	預 算 數	說 明				
分支項目及用途別科目		單 位	數 量	單 價	金 額	內 容
					(14,250,000)	總規劃費明細如下：
		式	1	500,000	500,000	防洪設施資料補正。
		式	1	4,300,000	4,300,000	防洪設施定期檢查及安全評估報告。
		式	1	2,900,000	2,900,000	防洪設施不定期檢查。
		式	1	800,000	800,000	水利及抽水站建造物安全維護手冊修編。
		式	1	3,000,000	3,000,000	辦理水利及抽水站建造物檢查。
		式	1	1,000,000	1,000,000	防洪安全資料之整理建立。
		式	1	700,000	700,000	辦理教育訓練。
		式	1	850,000	850,000	技術諮詢費。
		式	1	200,000	200,000	作業費(含評選委員出席、審查費、交通費等)。
設備及投資	2,000,000				2,000,000	3.全市河川堤防暨低水護岸監測工作(第1期) 計畫於本市轄管堤防及護岸部分發生經常性之沉陷與裂縫處進行監測計畫，掌握其變化之趨勢，以維安全。
公共建設及設施費	2,000,000	式	1	500,000	500,000	監測儀器安裝費用。
		式	1	900,000	900,000	監測費用。

臺北市政府工務局水利工程處
歲出計畫提要及分支項目概況表

中華民國107年度

單位：新臺幣元

7 款 2 項 4 目 1 節	預 算 數	說 明				
分支項目及用途別科目		單 位	數 量	單 價	金 額	內 容
		式	1	200,000	200,000	監測數據分析。
		式	1	200,000	200,000	地層變位之安全分析。
		式	1	100,000	100,000	成果報告。
		式	1	100,000	100,000	作業費(含評選委員出席、審查費、交通費等)。

臺北市政府工務局水利工程處

歲出計畫提要及分支項目概況表

7-2-93

中華民國107年度

單位：新臺幣元

工作計畫名稱及編號	317605雨水下水道工程	承辦單位	雨水下水道工程科	預算金額	659,335,153 元
-----------	---------------	------	----------	------	---------------

一、本工作計畫上年度預算數589,780,000元，前年度決算數444,641,724元。

二、本年度計畫內容及預期成果：

（一）計畫內容：

1. 賡續改善市區排水系統及辦理雨水下水道縱走檢查、電腦建檔工作。
2. 辦理全市沉砂池清疏及維護工程。

（二）預期成果：

1. 確實改善本市之雨水排水系統，使設施完成率增至96.8%，並賡續辦理下水道縱走調查、結構安全檢測及電腦建檔工作，使其發揮應有之功能，避免市民再蒙受積潦之苦。
2. 期使全市沉砂池徹底清除，增進進水量之順暢，提高沉砂池滯洪功能，以確保市民生命財產安全。

三、分支項目及用途別科目預算明細表：

7 款 2 項 4 目 2 節	預 算 數	說 明				
分支項目及用途別科目		單 位	數 量	單 價	金 額	內 容
一、雨水下水道工程	637,035,153				39,170,000	較上年度預算數 512,780,000元，增加 124,255,153元。
設備及投資	39,170,000					1. 文山區興隆排水系統新建及改善工程 (1)本工程係辦理文山區興隆排水系統新建及改善工程，計畫抽換原有管涵及新築管涵、箱涵方式辦理，以維排水安全，改善該區積水問題。 (2)本工程為103-107年度連續工程，總工程費經議會審定為 245,000,000元，除至以前年度已編列 205,830,000元，本年度編列 39,170,000元；其各年度資金需求詳如後分年資金需求表。
公共建設及設施費	39,170,000	式	1	38,590,198	38,590,198	本年度所需施工費。
		式	1	579,802	579,802	按施工費提列工程管理費(1.49%)。

臺北市政府工務局水利工程處
歲出計畫提要及分支項目概況表

中華民國107年度

單位：新臺幣元

7 款 2 項 4 目 2 節 分支項目及用途別科目	預 算 數	說 明				
		單 位	數 量	單 價	金 額	內 容
設備及投資	113,865,153				113,865,153	2. 文山區滯洪池新建及周邊排水改善工程 (1)新築滯洪池二座，將可儘速解決文山區興隆路2、3段一帶易積水問題，並提高該區排水保護標準。 (2)本工程為104-107年度連續工程，總工程費經議會審定為 589,900,000元，除至以前年度已編列 476,034,847元(其中中央補助款核撥104年度 66,608,112元、105年度 110,000,000元、106年度 9,526,735元)，本年度編列 113,865,153元；其各年度資金需求詳如後分年資金需求表。
公共建設及設施費	113,865,153	式	1	112,260,314	112,260,314	本年度所需施工費。
		式	1	1,604,839	1,604,839	按施工費提列工程管理費(1.14%)。
設備及投資	90,000,000				90,000,000	3. 臺北市玉成、中山等集水分區排水幹線結構改善工程 (1)針對玉成、中山等集水分區重大結構缺失地區辦理結構修補工程。 (2)本工程為106-108年度連續工程，總工程費經議會審定為 133,650,000元，除至以前年度已編列 27,000,000元，本年度編列 90,000,000元，餘 16,650,000元編列於以後年度；其各年度資金需求詳如後分年資金需求表。
公共建設及設施費	90,000,000					

臺北市政府工務局水利工程處
歲出計畫提要及分支項目概況表

7-2-95

中華民國107年度

單位：新臺幣元

7 款 2 項 4 目 2 節	預 算 數	說 明				
分支項目及用途別科目		單 位	數 量	單 價	金 額	內 容
設備及投資 公共建設及設施費	40,000,000	式	1	86,307,000	86,307,000	本年度所需施工費。
		式	1	2,131,000	2,131,000	本年度所需委外監造費。
		式	1	1,562,000	1,562,000	按施工費提列工程管理費(1.81%)。
					40,000,000	4. 雨水下水道結構修補工程 (1) 針對過往年度結構檢測缺失部分及環保局提報缺失地點辦理結構修補工程。 (2) 本工程為107-108年度連續工程，總工程費經議會審定為 100,000,000元，本年度編列 40,000,000元，餘 60,000,000元編列於以後年度；其各年度資金需求詳如後分年資金需求表。
	40,000,000	式	1	37,773,465	37,773,465	本年度所需施工費。
		式	1	1,400,000	1,400,000	本年度所需委外監造費。
		式	1	826,535	826,535	按施工費提列工程管理費(2.188%)。
					(100,000,000)	總工程費明細如下：
		式	1	87,460,000	87,460,000	雨水下水道結構改善。
		式	1	1,253,000	1,253,000	雜項工程費。
	式	1	645,000	645,000	工地環保維護費。	
	式	1	2,480,000	2,480,000	安全措施及交通維護費。	

臺北市政府工務局水利工程處

歲出計畫提要及分支項目概況表

中華民國107年度

單位：新臺幣元

7 款 2 項 4 目 2 節 分支項目及用途別科目	預 算 數	說 明				
		單 位	數 量	單 價	金 額	內 容
		式	1	2,620,000	2,620,000	勞工安全衛生費。
		式	1	3,475,130	3,475,130	委外監造費(含工作費及評選委員出席費、評審費及交通費等)。
		式	1	2,066,870	2,066,870	按施工費提列工程管理費(5,000,000*3.5%+20,000,000*3%+25,000,000*2.5%+44,458,000*1.5%)。
					252,000,000	5.零星排水改善工程 (1)年度進行中依實際調查積水地區改善需要及因應環保局、區公所、里民大會及市民建議，適時辦理相關改善。含全市八公尺以下側溝維護、人孔調升降工程、沉沙池清疏及維護工作、各項雨水下水道設施維護、改善作業，雨水下水道障礙清除、試挖、鑽探、測量、縱走調查、既有水工結構調查評估、配合工程之交通維持計畫及鄰房鑑定...等工作及所需配合之委託規劃、設計作業，以利工程之推展並維水流暢通。 (2)籠統項目工程管理費率按平均值提列，惟執行時仍在議會審定工程費數額範圍內，依實際執行時之工程預算規模級距覈實提列工程管理費。(補償費1,200,000元編列於7-1-49)
設備及投資	252,000,000					
公共建設及設施費	252,000,000	式	1	222,961,165	222,961,165	施工費。

臺北市政府工務局水利工程處
歲出計畫提要及分支項目概況表

7-2-97

中華民國107年度

單位：新臺幣元

7 款 2 項 4 目 2 節	預 算 數	說 明				
分支項目及用途別科目		單 位	數 量	單 價	金 額	內 容
設備及投資 公共建設及設施費	26,000,000	式	1	12,350,000	12,350,000	委外設計費。
		式	1	10,000,000	10,000,000	委外監造費。
		式	1	6,688,835	6,688,835	按施工費提列工程管理費(3.00%)。
	26,000,000				26,000,000	6. 臺北市士林區天母東路22巷至50巷排水改善工程 為改善士林區天母東路22至及50巷周邊雨水下水道結構破損，採用螺旋製管工法(SPR)，提升下水道結構性能，增進排水效能。
	26,000,000	式	1	23,300,000	23,300,000	箱涵修復工程。
		式	1	60,000	60,000	雜項工程費。
		式	1	293,000	293,000	工地環保維護費。
		式	1	280,000	280,000	安全措施及交通維護費。
		式	1	312,500	312,500	勞工安全衛生費。
		式	1	1,002,135	1,002,135	委外監造費(含工作費及評選委員出席費、評審費及交通費等)。
式		1	752,365	752,365	按施工費提列工程管理費(5,000,000*3.5%+19,245,500*3%)。	
				25,000,000	7. 臺北市大安區基隆路3、4段排水改善工程	

臺北市政府工務局水利工程處

歲出計畫提要及分支項目概況表

中華民國107年度

單位：新臺幣元

7 款 2 項 4 目 2 節 分支項目及用途別科目	預 算 數	說 明				
		單 位	數 量	單 價	金 額	內 容
設備及投資	25,000,000					為改善基隆路3段、4段及長興街積水問題，新建側溝式箱涵，降低積水風險。
公共建設及設施費	25,000,000	式	1	21,000,000	21,000,000	側溝式箱涵工程。
		式	1	682,957	682,957	雜項工程費。
		式	1	210,000	210,000	工地環保維護費。
		式	1	840,000	840,000	安全措施及交通維護費。
		式	1	630,000	630,000	勞工安全衛生費。
		式	1	911,155	911,155	委外監造費(含工作費及評選委員出席費、評審費及交通費等)。
		式	1	725,888	725,888	按施工費提列工程管理費(5,000,000*3.5%+18,362,957*3%)。
					13,000,000	8. 臺北市士林區士林官邸旁明溝生態改善工程 士林官邸旁明溝上游銜接福德洋圳，配合山區長流水及周邊公園綠地，進行明溝生態改善工程。
設備及投資	13,000,000					
公共建設及設施費	13,000,000	式	1	11,507,886	11,507,886	明溝改善工程。
		式	1	26,000	26,000	雜項工程費。

臺北市政府工務局水利工程處
歲出計畫提要及分支項目概況表

7-2-99

中華民國107年度

單位：新臺幣元

7 款 2 項 4 目 2 節	預 算 數	說 明					
分支項目及用途別科目		單 位	數 量	單 價	金 額	內 容	
設備及投資 公共建設及設施費		式	1	195,000	195,000	工地環保維護費。	
		式	1	143,000	143,000	安全措施及交通維護費。	
		式	1	218,400	218,400	勞工安全衛生費。	
		式	1	522,005	522,005	委外監造費(含工作費及評選委員出席費、評審費及交通費等)。	
		式	1	387,709	387,709	按施工費提列工程管理費(5,000,000*3.5%+7,090,286*3%)。	
		27,000,000			27,000,000	9.雨水下水道人孔調升降工程 (1)配合道路銑刨加鋪辦理人孔高程調升降、人孔損壞維修及更新。 (2)籠統項目工程管理費率按平均值提列，惟執行時仍在議會審定工程費數額範圍內，依實際執行時之工程預算規模級距覈實提列工程管理費。	
		27,000,000	式	1	25,069,638	25,069,638	施工費。
			式	1	1,103,064	1,103,064	委外監造費。
			式	1	827,298	827,298	按施工費提列工程管理費(3.3%)。
						11,000,000	10.臺北市福港街及通河東街等4處排水改善工程 針對福港街及通河東街、大光路、迪化街與大業路等周邊地區排水不良及斷面不足之情形，辦理排水改善工程。

臺北市政府工務局水利工程處

歲出計畫提要及分支項目概況表

中華民國107年度

單位：新臺幣元

7 款 2 項 4 目 2 節 分支項目及用途別科目	預 算 數	說 明				
		單 位	數 量	單 價	金 額	內 容
設備及投資	11,000,000					
公共建設及設施費	11,000,000					
		式	1	9,755,000	9,755,000	側溝改善工程。
		式	1	19,800	19,800	雜項工程費。
		式	1	148,640	148,640	工地環保維護費。
		式	1	121,000	121,000	安全措施及交通維護費。
		式	1	174,000	174,000	勞工安全衛生費。
		式	1	450,007	450,007	委外監造費(含工作費及評選委員出席費、評審費及交通費等)。
		式	1	331,553	331,553	按施工費提列工程管理費(5,000,000*3.5%+5,218,440*3%)。
二、工程規劃	22,300,000					較上年度預算數 77,000,000元，減少 54,700,000元。
					5,000,000	1.臺北市小管徑排水系統調查及檢視工作 (1)針對全市排水系統管徑未達一公尺之管、箱涵，以TV檢視車辦理檢測作業。 (2)本規劃為105-107年度連續計畫，總規劃費經議會審定為 50,000,000元，除至以前年度已編列 30,000,000元，本年度編列 5,000,000元，餘 15,000,000元不再編列；其各年度資金需求詳如後分年資金需求表。
設備及投資	5,000,000					

臺北市政府工務局水利工程處
歲出計畫提要及分支項目概況表

7-2-101

中華民國107年度

單位：新臺幣元

7 款 2 項 4 目 2 節	預 算 數	說 明				
分支項目及用途別科目		單 位	數 量	單 價	金 額	內 容
公共建設及設施費	5,000,000	式	1	5,000,000	5,000,000	本年度所需規劃費。
設備及投資	9,900,000				9,900,000	2. 雨水下水道結構安全檢測及設計工作 (1) 針對全市分區雨水下水道箱涵辦理結構檢測及補強規劃設計，並對檢測結果及以往已發現急需修補缺失辦理補強設計。 (2) 本規劃為106-107年度連續計畫，總規劃費經議會審定為 14,400,000元，除至以前年度已編列 4,500,000元，本年度編列 9,900,000元；其各年度資金需求詳如後分年資金需求表。
公共建設及設施費	9,900,000	式	1	9,900,000	9,900,000	本年度所需規劃費。
設備及投資	2,400,000				2,400,000	3. 臺北市積水地區改善檢討規劃設計工作 針對全市易積、淹水地區，依實際積水個案及認定需檢討之案件，進行水理分析及改善方案評估。
公共建設及設施費	2,400,000	式	1	360,000	360,000	現地勘查與資料蒐集、調查、彙整。
		式	1	600,000	600,000	水理分析及比較。
		式	1	600,000	600,000	規劃方案評估及建議。
		式	1	240,000	240,000	圖說文件及報告印製。
		式	1	240,000	240,000	雜項支出及管理費(含技師簽證費及保險

臺北市政府工務局水利工程處

歲出計畫提要及分支項目概況表

中華民國107年度

單位：新臺幣元

7 款 2 項 4 目 2 節 分支項目及用途別科目	預 算 數	說 明				
		單 位	數 量	單 價	金 額	內 容
設備及投資 公共建設及設施費	5,000,000 5,000,000	式	1	360,000	360,000	費)。 作業費(含技師簽證、評選委員出席費、 審查費及交通費等)。
					5,000,000	4.臺北市獨立閘閘門調查及檢討工作 辦理全市獨立閘閘門調查及資料建置，水 理模擬分析及操作機制檢討。
		式	1	337,840	337,840	全市獨立閘閘門調查測量及GIS資料建置(直 接薪資)。
		式	1	675,680	675,680	水理模擬分析(直接薪資)。
		式	1	675,680	675,680	啟閉機制及警戒值檢討(直接薪資)。
		式	1	168,920	168,920	簡報資料及報告製作(直接薪資)。
		式	1	929,060	929,060	管理費(直接薪資50%)。
		式	1	900,000	900,000	全市獨立閘閘門調查測量(其他直接費用)。
		式	1	350,000	350,000	成果整理、報告撰寫及印製(其他直接費 用)。
		式	1	557,436	557,436	公費(直接薪資及管理費合計約20%)。
式	1	405,384	405,384	作業費(含技師簽證、評選委員出席費、 審查費及交通費等)。		

本 頁 空 白

臺北市政府工務
歲出用途別

中華民國

科 目				合 計	經 常			
款	項	目	節		名 稱 及 編 號	小 計	01 人 事 費	02 業 務 費
7	2			07102 水利工程處	3,319,152,043	1,084,569,328	756,190,270	328,379,058
		1		310100 一般行政	771,013,240	771,013,240	756,190,270	14,822,970
			1	310101 行政管理	771,013,240	771,013,240	756,190,270	14,822,970
		2		310200 水利行政	313,556,088	313,556,088		313,556,088
			1	310201 水利管理及維護	313,556,088	313,556,088		313,556,088
		3		317100 建築及設備	16,671,562			
			1	317102 營建工程	327,640			
			2	317103 交通及運輸設備	8,950,000			
			3	317104 其他設備	7,393,922			
		4		317600 環境衛生及河川工程	2,217,911,153			
			1	317602 河川工程	1,558,576,000			
			2	317605 雨水下水道工程	659,335,153			

局水利工程處
科目分析表

7-2-105

107年度

單位：新臺幣元

支 出			資 本 支 出			
04 獎 補 助 費	05 債 務 費	06 預 備 金	小 計	03 設 備 及 投 資	04 獎 補 助 費	06 預 備 金
			2,234,582,715	2,234,582,715		
			16,671,562	16,671,562		
			327,640	327,640		
			8,950,000	8,950,000		
			7,393,922	7,393,922		
			2,217,911,153	2,217,911,153		
			1,558,576,000	1,558,576,000		
			659,335,153	659,335,153		

臺北市政府工務
歲 出 人 事

中華民國

科 目				預 算 人 數								全				
款	項	目	節	名 稱	合 計	民 意 代 表	員			工			聘 僱 人 員	臨 時 工	合 計	民 意 代 表 待 遇
							小 計	職 員	駐 衛 警	小 計	技 工 及 駕 駛	工 友				
7	2			水利工程處	865		350	310	40	500	489	11	15		756,190,270	
		1		一般行政	865		350	310	40	500	489	11	15		756,190,270	
			1	行政管理	865		350	310	40	500	489	11	15		756,190,270	

局水利工程處 費彙計表

7-2-107

107年度

單位：新臺幣元

年 度 人 事 費												
小 計	待 遇 保 險 及 退 離 職 金						其 他 報 酬					待 遇 準 備
	法定編制 人員待遇	技工及工 友待遇	約聘僱人 員待遇	公(勞)保 保險費	健 康 保 險 費	退休(職)或 離職儲金	小 計	臨時工工資	獎 金	其他給與	加班值班費	
606,617,318	205,995,180	199,842,540	7,614,792	21,501,528	22,491,456	149,171,822	149,572,952		84,103,275	16,150,360	49,319,317	
606,617,318	205,995,180	199,842,540	7,614,792	21,501,528	22,491,456	149,171,822	149,572,952		84,103,275	16,150,360	49,319,317	
606,617,318	205,995,180	199,842,540	7,614,792	21,501,528	22,491,456	149,171,822	149,572,952		84,103,275	16,150,360	49,319,317	

臺北市政府工務局水利工程處

聘僱人員薪津及保險費彙計表

中華民國107年度

單位：新臺幣元

區分及職稱	人數	擔任工作	聘用或約僱起迄時間	薪點	年需經費	月 支					經費來源及科目
						小計	折合金額	勞保保險費	健康保險費	離職儲金	
聘用 技術 聘用幫工程師	2	工程設計、繪圖及一般事項。	107.01.01-107.12.31	344	1,176,744	98,062	83,316	5,974	3,774	4,998	行政管理
聘用幫工程師	8	雨水下水道系統地理資訊圖資建檔管理、雨水下水道監測系統規劃建置、推動「總合治水」計畫、地理資訊系統資料庫管理維護、雨水下水道監測設備管理維護等。	107.01.01-107.12.31	376	5,145,024	428,752	364,272	26,120	16,504	21,856	行政管理
聘用幫工程師	1	工程設計、繪圖及工程協調、規劃等事項。	107.01.01-107.12.31	424	725,220	60,435	51,346	3,682	2,326	3,081	行政管理
小計	11				7,046,988	587,249	498,934	35,776	22,604	29,935	
約僱 技術 約僱工程員	4	工程設計、繪圖及一般事項。	107.01.01-107.12.31	280	1,915,632	159,636	135,632	9,724	6,144	8,136	行政管理
小計	4				1,915,632	159,636	135,632	9,724	6,144	8,136	
共計	15				8,962,620	746,885	634,566	45,500	28,748	38,071	
總計	15				8,962,620						

臺北市政府工務局水利工程處 各項費用分攤表

7-2-109

中華民國107年度

單位：新臺幣元

科目名稱	預定完成工作總數		合辦單位	分攤方式	分攤比率%	總經費	本年度預算數				說明
	單位	數量					設 備 及 投 資				
							合計	施工費用	工程管理費	委外費用	
營建工程						6,790,948	6,790,948	6,193,596	132,755	464,597	本工程由臺北市南港區公所主辦，南港區行政中心辦公大樓配合編列，總工程費 3,303,300元，按面積比例分攤，本處分攤比例為2.00%，本年度編列 66,066元。
南港區行政中心電梯汰換更新工程		2.00			100	3,303,300	3,303,300	3,003,000	75,075	225,225	
	臺	2.00	臺北市南港區公所	按面積比率	41.50	1,370,869	1,370,869	1,246,245	31,155	93,469	
			臺北市立聯合醫院附設南港門診部	按面積比率	8.00	264,264	264,264	240,240	6,006	18,018	
			臺北市稅捐稽徵處南港分處	按面積比率	9.00	297,297	297,297	270,270	6,757	20,270	
			臺北市南港區戶政事務所	按面積比率	10.00	330,330	330,330	300,300	7,508	22,522	
			財政部臺北國稅局南港稽徵所	按面積比率	11.00	363,363	363,363	330,330	8,258	24,775	
			臺北市南港區健康服務中心	按面積比率	11.00	363,363	363,363	330,330	8,258	24,775	
			臺北市政府環境保護局南港區清潔隊	按面積比率	6.00	198,198	198,198	180,180	4,505	13,513	
			臺北市政府工務局水利工程處	按面積比率	2.00	66,066	66,066	60,060	1,502	4,504	
			臺北市松山地政事務所南港工作站	按面積比率	0.50	16,517	16,517	15,015	375	1,127	
			臺北市南港區垃	按面積比率	1.00	33,033	33,033	30,030	751	2,252	

臺北市政府工務局水利工程處

各項費用分攤表

中華民國107年度

單位：新臺幣元

科目名稱	預定完成工作總數		合辦單位	分攤方式	分攤比率%	總經費	本 年 度 預 算 數				說 明
	單位	數量					設 備 及 投 資				
							合計	施工費用	工程管理費	委外費用	
忠順市場大樓頂樓防水整修工程		100.00	坡焚化廠回饋經費管理委員會		100	3,487,648	3,487,648	3,190,596	57,680	239,372	本工程由臺北市文山區公所主辦，總工程費 3,487,648元，按面積比例分攤，本處分攤比例為7.50%，本年度編列 261,574元。
	棟	15.00	臺北文山區公所	按使用樓地板面積比例	15.00	523,148	523,148	478,590	8,652	35,906	
	棟	8.50	臺北市政府環境保護局	按使用樓地板面積比例	8.50	296,449	296,449	271,200	4,903	20,346	
	棟	7.50	臺北市水利工程處	按使用樓地板面積比例	7.50	261,574	261,574	239,295	4,326	17,953	
	棟	69.00	臺北市市場處	按使用樓地板面積比例	69.00	2,406,477	2,406,477	2,201,511	39,799	165,167	

臺北市政府工務局水利工程處

7-2-111

資本支出分析表

中華民國107年度

單位：新臺幣元

機關及計畫名稱	合計	土地	房屋建築及設備費	公共建設及設施費	機械設備費	運輸設備費	資訊軟硬體設備費	雜項設備費	權利	投資	獎補助費
水利工程處	2,234,582,715		327,640	2,217,911,153		8,950,000	5,093,622	2,300,300			
建築及設備	16,671,562		327,640			8,950,000	5,093,622	2,300,300			
營建工程	327,640		327,640								
交通及運輸設備	8,950,000					8,950,000					
其他設備	7,393,922						5,093,622	2,300,300			
環境衛生及河川工程	2,217,911,153			2,217,911,153							
河川工程	1,558,576,000			1,558,576,000							
雨水下水道工程	659,335,153			659,335,153							

臺北市政府工務局水利工程處

車輛明細表

中華民國107年度

單位：新臺幣元

工作計畫別	車輛種類	車號	廠牌及引擎號碼	購置年月	汽缸總排氣量 立方公分	合計	牌照稅	燃料使用費	油料(全年)			液化石油氣(全年)			養護費	檢驗執照及保險費
									數量 (公升)	單價	金額	數量 (公升)	單價	金額		
總計	小客車 3輛 重型公務機車 40輛 客貨兩用車 40輛 小貨車 12輛 大貨車(3.5至 9.0噸) 1輛 吊桿工程車 8輛 油罐車 1輛 傾卸工程車 3輛	108輛				7,140,829	661,090	548,412			3,271,802			15,746	2,296,670	347,109

臺北市政府工務局水利工程處

7-2-113

車輛明細表

中華民國107年度

單位：新臺幣元

工作計畫別	車輛種類	車號	廠牌及引擎號碼	購置年月	汽缸總排氣量 立方公分	合計	牌照稅	燃料使用費	油料(全年)			液化石油氣(全年)			養護費	檢驗執照及保險費
									數量 (公升)	單價	金額	數量 (公升)	單價	金額		
行政管理 合計	小客車 24輛 3輛 重型公務機車 10輛 客貨兩用車 11輛					1,442,918	157,220	91,020			656,280			15,746	470,628	52,024
	小客車	8652-QD	中華4G69L012116	2006.10	2,378	112,511	11,230	6,180	1,668.00	25.70	42,868				49,000	3,233
	小客車	ATM-3351	中華4G69L01175A	2006.10	2,378	112,511	11,230	6,180	1,668.00	25.70	42,868				49,000	3,233
	小客車	5798-QH	日產QR20J012840	2007.5	1,998	107,285	11,230	6,180	852.00	25.70	21,896	972.00	16.20	15,746	49,000	3,233
	重型公務機車	BJP-413	光陽 111402	2002.8	125	10,491		450	300.00	25.70	7,710				1,620	711
	重型公務機車	265-KJK	光陽SJ25PB161333	2012.4	125	10,491		450	300.00	25.70	7,710				1,620	711
	重型公務機車	266-KJK	光陽SJ25PB161335	2012.4	125	10,491		450	300.00	25.70	7,710				1,620	711
	重型公務機車	267-KJK	光陽SJ25PB161336	2012.4	125	10,491		450	300.00	25.70	7,710				1,620	711
	重型公務機車	268-KJK	光陽SJ25PB161337	2012.4	125	10,491		450	300.00	25.70	7,710				1,620	711
	重型公務機車	BJP-405	光陽 111399	2012.8	125	10,491		450	300.00	25.70	7,710				1,620	711
	重型公務機車	BJP-412	光陽 111405	2012.8	125	10,491		450	300.00	25.70	7,710				1,620	711
	重型公務機車	AAL-2196	光陽SJ25PA141933	2013.4	125	10,491		450	300.00	25.70	7,710				1,620	711
	重型公務機車	AAL-2197	光陽SJ25PA141935	2013.4	125	10,491		450	300.00	25.70	7,710				1,620	711
	重型公務機車	AAL-2198	光陽SJ25PA141960	2013.4	125	10,491		450	300.00	25.70	7,710				1,620	711
	客貨兩用車	4929-EL	中華4G63R092466	2005.11	2,000	98,688	11,230	6,180	1,668.00	25.70	42,868				34,595	3,815
	客貨兩用車	5467-QX	中華4G64A044526	2007.12	2,350	98,688	11,230	6,180	1,668.00	25.70	42,868				34,595	3,815
	客貨兩用車	4362-ZT	中華4G64C02428	2011.3	2,351	112,643	11,230	6,180	1,668.00	25.70	42,868				49,000	3,365
	客貨兩用車	6073-J7	中華4G64C02716A	2012.4	2,000	108,643	11,230	6,180	1,668.00	25.70	42,868				45,000	3,365
	客貨兩用車	AAC-7210	中華4G64C029619	2013.4	2,351	91,689	11,230	6,180	1,668.00	25.70	42,868				28,046	3,365
	客貨兩用車	AGH-0231	中華4G69TA20940	2014.4	2,000	88,989	11,230	6,180	1,668.00	25.70	42,868				25,796	2,915
	客貨兩用車	AGH-0232	中華4G69TA2094A	2014.4	2,000	88,989	11,230	6,180	1,668.00	25.70	42,868				25,796	2,915
	客貨兩用車	AKQ-0630	國瑞 1TR7963129	2015.4	2,000	87,193	11,230	6,180	1,668.00	25.70	42,868				24,000	2,915
	客貨兩用車	AKQ-0631	國瑞 1TR7962262	2015.4	2,000	87,193	11,230	6,180	1,668.00	25.70	42,868				24,000	2,915
	客貨兩用車	ATE-3990	中華4G69S4NSTA4327	2017.7	2,378	71,493	11,230	6,180	1,668.00	25.70	42,868				8,300	2,915
	客貨兩用車	ATE-3991	中華4G69S4NSTA4528	2017.7	2,378	71,493	11,230	6,180	1,668.00	25.70	42,868				8,300	2,915

臺北市政府工務局水利工程處

車輛明細表

中華民國107年度

單位：新臺幣元

工作計畫別	車輛種類	車號	廠牌及引擎號碼	購置年月	汽缸總排氣量 立方公分	合計	牌照稅	燃料使用費	油料(全年)			液化石油氣(全年)			養護費	檢驗執照及保險費
									數量 (公升)	單價	金額	數量 (公升)	單價	金額		
水利管理及維護 合計	84輛					5,697,911	503,870	457,392			2,615,522			1,826,042	295,085	
	重型公務機車	30輛														
	客貨兩用車	29輛														
	小貨車	12輛														
	大貨車(3.5至9.0噸)	1輛														
	吊桿工程車	8輛														
	油罐車	1輛														
	傾卸工程車	3輛														
	重型公務機車	CNS-271	比雅久C2F18751	2004.5	125	10,491			450	300.00	25.70	7,710			1,620	711
	客貨兩用車	1120-QH	中華4G69TA0411A	2010.4	2,378	112,643	11,230	6,180	1,668.00	25.70	42,868			49,000	3,365	
	客貨兩用車	4363-ZT	中華4G64C02428A	2011.3	2,351	112,643	11,230	6,180	1,668.00	25.70	42,868			49,000	3,365	
	客貨兩用車	6071-J7	中華4G64C027113	2012.4	2,000	103,891	11,230	6,180	1,668.00	25.70	42,868			40,248	3,365	
	客貨兩用車	6081-J7	中華4G64C027169	2012.4	2,000	103,891	11,230	6,180	1,668.00	25.70	42,868			40,248	3,365	
	客貨兩用車	AGF-5591	中華4G64C031782	2014.4	2,000	89,191	11,230	6,180	1,668.00	25.70	42,868			25,998	2,915	
	客貨兩用車	AGF-5592	中華4G64C031798	2014.4	2,000	89,191	11,230	6,180	1,668.00	25.70	42,868			25,998	2,915	
	客貨兩用車	AGF-5593	中華4G64C031793	2014.4	2,000	89,191	11,230	6,180	1,668.00	25.70	42,868			25,998	2,915	
	客貨兩用車	AKQ-2308	國瑞1TR7975974	2015.4	2,000	82,439	11,230	6,180	1,668.00	25.70	42,868			19,246	2,915	
	客貨兩用車	AKR-6075	中華4G64C034638	2015.4	2,000	82,439	11,230	6,180	1,668.00	25.70	42,868			19,246	2,915	
	客貨兩用車	汰換2		2018.1		71,493	11,230	6,180	1,668.00	25.70	42,868			8,300	2,915	
	小貨車	5C-3920	國瑞7757073	2001.11	3,059	107,289	5,400	11,880	1,668.00	21.80	36,362			49,000	4,647	
	小貨車	0522-DB	日產QD32074133A	2003.4	3,153	107,289	5,400	11,880	1,668.00	21.80	36,362			49,000	4,647	
	小貨車	ATK-6273	中華ISF2.8s5148T8974	2017.8	2,776	63,259	4,500	9,900	1,668.00	21.80	36,362			8,300	4,197	
	小貨車	汰換1		2018.1		66,675	3,600	7,710	1,668.00	25.70	42,868			8,300	4,197	
	吊桿工程車	175-BI	國瑞JO8CTR15112	2005.9	7,961	138,855	12,600	15,318	2,280.00	21.80	49,704			49,000	12,233	
	吊桿工程車	176-BI	國瑞JO8CTR15197	2005.9	7,961	138,855	12,600	15,318	2,280.00	21.80	49,704			49,000	12,233	
	吊桿工程車	178-BI	國瑞JO8CTR15063	2005.9	7,961	138,855	12,600	15,318	2,280.00	21.80	49,704			49,000	12,233	
	吊桿工程車	汰換3		2018.1		97,555	12,600	15,318	2,280.00	21.80	49,704			8,300	11,633	
	吊桿工程車	汰換4		2018.1		97,555	12,600	15,318	2,280.00	21.80	49,704			8,300	11,633	
	油罐車	599-BP	國瑞FD8JGSB-12118	2010.7	7,684	137,445	11,700	15,318	2,280.00	21.80	49,704			49,000	11,723	
	重型公務機車	CRS-239	比雅久C2F24499	2005.5	125	10,491			450	300.00	25.70	7,710			1,620	711
	重型公務機車	CRS-250	比雅久C2F24549	2005.5	125	10,491			450	300.00	25.70	7,710			1,620	711
	重型公務機車	CRS-251	比雅久C2F24503	2005.5	125	10,491			450	300.00	25.70	7,710			1,620	711
	重型公務機車	CRS-252	比雅久C2F24495	2005.5	125	10,491			450	300.00	25.70	7,710			1,620	711
重型公務機車	CRS-253	比雅久C2F24502	2005.5	125	10,491			450	300.00	25.70	7,710			1,620	711	
重型公務機車	CRS-255	比雅久C2F24494	2005.5	125	10,491			450	300.00	25.70	7,710			1,620	711	
重型公務機車	CRS-256	比雅久C2F24489	2005.5	125	10,491			450	300.00	25.70	7,710			1,620	711	

臺北市政府工務局水利工程處

7-2-115

車輛明細表

中華民國107年度

單位：新臺幣元

工作計畫別	車輛種類	車號	廠牌及引擎號碼	購置年月	汽缸總排氣量 立方公分	合計	牌照稅	燃料使用費	油料(全年)			液化石油氣(全年)			養護費	檢驗執照 及保險費
									數量 (公升)	單價	金額	數量 (公升)	單價	金額		
	重型公務機車	CRS-257	比雅久C2F24501	2005.5	125	10,491		450	300.00	25.70	7,710				1,620	711
	重型公務機車	CRS-258	比雅久C2F24546	2005.5	125	10,491		450	300.00	25.70	7,710				1,620	711
	重型公務機車	CRS-259	比雅久C2F24317	2005.5	125	10,491		450	300.00	25.70	7,710				1,620	711
	重型公務機車	ADY-6268	光陽SJ25KB-394260	2015.4	125	10,491		450	300.00	25.70	7,710				1,620	711
	重型公務機車	ADY-6271	光陽SJ25KB-394261	2015.4	125	10,491		450	300.00	25.70	7,710				1,620	711
	重型公務機車	ADY-6272	光陽SJ25KB-394262	2015.4	125	10,491		450	300.00	25.70	7,710				1,620	711
	重型公務機車	ADY-6273	光陽SJ25KB-394263	2015.4	125	10,491		450	300.00	25.70	7,710				1,620	711
	重型公務機車	ADY-6275	光陽SJ25KB-394265	2015.4	125	10,491		450	300.00	25.70	7,710				1,620	711
	重型公務機車	ADY-6276	光陽SJ25KB-394266	2015.4	125	10,491		450	300.00	25.70	7,710				1,620	711
	重型公務機車	ADY-6277	光陽SJ25KB-394267	2015.4	125	10,491		450	300.00	25.70	7,710				1,620	711
	重型公務機車	ADY-6278	光陽SJ25KB-394268	2015.4	125	10,491		450	300.00	25.70	7,710				1,620	711
	重型公務機車	ADY-6279	光陽SJ25KB-394338	2015.4	125	10,491		450	300.00	25.70	7,710				1,620	711
	重型公務機車	ADY-6280	光陽SJ25KB-394339	2015.4	125	10,491		450	300.00	25.70	7,710				1,620	711
	重型公務機車	ADY-6281	光陽SJ25KB-394340	2015.4	125	10,491		450	300.00	25.70	7,710				1,620	711
	重型公務機車	ADY-6282	光陽SJ25KB-394343	2015.4	125	10,491		450	300.00	25.70	7,710				1,620	711
	重型公務機車	ADY-6283	光陽SJ25KB-394346	2015.4	125	10,491		450	300.00	25.70	7,710				1,620	711
	重型公務機車	ADY-6285	光陽SJ25KB-394391	2015.4	125	10,491		450	300.00	25.70	7,710				1,620	711
	重型公務機車	ADY-6286	光陽SJ25KB-394392	2015.4	125	10,491		450	300.00	25.70	7,710				1,620	711
	重型公務機車	ADY-6287	光陽SJ25KB-394393	2015.4	125	10,491		450	300.00	25.70	7,710				1,620	711
	重型公務機車	ADY-6289	光陽SJ25KB-394395	2015.4	125	10,491		450	300.00	25.70	7,710				1,620	711
	重型公務機車	ADY-6290	光陽SJ25KB-394399	2015.4	125	10,491		450	300.00	25.70	7,710				1,620	711
	重型公務機車	ADY-6291	光陽SJ25KB-394400	2015.4	125	10,491		450	300.00	25.70	7,710				1,620	711
	客貨兩用車	3211-EH	中華4G64B-00367A	2005.4	2,350	113,093	11,230	6,180	1,668.00	25.70	42,868			49,000	3,815	
	客貨兩用車	4365-ZT	中華4G64C024362	2011.3	2,341	112,643	11,230	6,180	1,668.00	25.70	42,868			49,000	3,365	
	客貨兩用車	4366-ZT	中華4G64C024360	2011.3	2,341	112,643	11,230	6,180	1,668.00	25.70	42,868			49,000	3,365	
	客貨兩用車	6053-J7	中華4G64C027089	2012.4	2,000	108,643	11,230	6,180	1,668.00	25.70	42,868			45,000	3,365	
	客貨兩用車	6063-J7	中華4G64C027097	2012.4	2,000	108,643	11,230	6,180	1,668.00	25.70	42,868			45,000	3,365	
	客貨兩用車	AAC-7207	中華4G64C029603	2013.4	2,351	91,723	11,230	6,180	1,668.00	25.70	42,868			28,080	3,365	
	客貨兩用車	AGF-5601	中華4G64C031792	2014.4	2,000	89,023	11,230	6,180	1,668.00	25.70	42,868			25,830	2,915	
	客貨兩用車	AGF-5602	中華4G64C031810	2014.4	2,400	89,023	11,230	6,180	1,668.00	25.70	42,868			25,830	2,915	
	客貨兩用車	AGF-5603	中華4G64C031806	2014.4	2,000	89,023	11,230	6,180	1,668.00	25.70	42,868			25,830	2,915	
	客貨兩用車	AGF-5613	中華4G64C031820	2014.4	2,000	89,023	11,230	6,180	1,668.00	25.70	42,868			25,830	2,915	
	客貨兩用車	AGF-5620	中華4G64C03181A	2014.4	2,000	89,023	11,230	6,180	1,668.00	25.70	42,868			25,830	2,915	
	客貨兩用車	ARE-2230	中華ZINGERA6049090	2016.3	2,378	79,656	11,230	6,180	1,668.00	25.70	42,868			16,463	2,915	
	客貨兩用車	AGE-8917	中華4G69S4NSSY6256	2017.6	2,378	71,493	11,230	6,180	1,668.00	25.70	42,868			8,300	2,915	
	客貨兩用車	ATE-3992	中華4G69S4NSTA4341	2017.7	2,378	71,493	11,230	6,180	1,668.00	25.70	42,868			8,300	2,915	
	客貨兩用車	ATE-3995	中華4G69S4NSTA4516	2017.7	2,378	71,493	11,230	6,180	1,668.00	25.70	42,868			8,300	2,915	
	小貨車	1820-UX	福特92 501479A	2009.4	2,000	107,825	3,600	7,710	1,668.00	25.70	42,868			49,000	4,647	
	小貨車	4871-UZ	福特92 501476A	2009.4	2,000	107,825	3,600	7,710	1,668.00	25.70	42,868			49,000	4,647	

臺北市政府工務局水利工程處

車輛明細表

中華民國107年度

單位：新臺幣元

工作計畫別	車輛種類	車號	廠牌及引擎號碼	購置年月	汽缸總排氣量 立方公分	合計	牌照稅	燃料使用費	油料(全年)			液化石油氣(全年)			養護費	檢驗執照 及保險費
									數量 (公升)	單價	金額	數量 (公升)	單價	金額		
	小貨車	4872-UZ	福特92 501477A	2009.4	2,000	107,825	3,600	7,710	1,668.00	25.70	42,868				49,000	4,647
	小貨車	5651-UX	福特B2 508872A	2012.3	2,000	105,158	3,600	7,710	1,668.00	25.70	42,868				46,333	4,647
	小貨車	AKN-2192	中華4G64V052741	2015.4	2,000	77,455	3,600	7,710	1,668.00	25.70	42,868				19,080	4,197
	小貨車	AKN-2193	中華4G64V05273A	2015.4	2,000	77,455	3,600	7,710	1,668.00	25.70	42,868				19,080	4,197
	小貨車	ARE-2231	中華DELICA200C983A	2016.3	2,351	74,837	3,600	7,710	1,668.00	25.70	42,868				16,462	4,197
	小貨車	汰換5		2018.1		66,675	3,600	7,710	1,668.00	25.70	42,868				8,300	4,197
	吊桿工程車	177-BI	國瑞 JO8CTR15198	2005.9	7,961	138,855	12,600	15,318	2,280.00	21.80	49,704				49,000	12,233
	傾卸工程車	1521-ZS	三陽D4CBA625628	2010.12	2,497	114,934	4,500	5,940	2,280.00	21.80	49,704				49,000	5,790
	傾卸工程車	1522-ZS	三陽D4CBA710720	2010.12	2,497	114,934	4,500	5,940	2,280.00	21.80	49,704				49,000	5,790
	傾卸工程車	1575-ZS	三陽D4CBA710711	2010.12	2,497	114,934	4,500	5,940	2,280.00	21.80	49,704				49,000	5,790
	客貨兩用車	4367-ZT	中華4G64C02436A	2011.3	2,341	112,643	11,230	6,180	1,668.00	25.70	42,868				49,000	3,365
	客貨兩用車	6083-J7	中華4G64C027178	2012.4	2,000	105,916	11,230	6,180	1,668.00	25.70	42,868				42,273	3,365
	客貨兩用車	AAC-7209	中華4G64C029597	2013.4	2,351	93,915	11,230	6,180	1,668.00	25.70	42,868				30,272	3,365
	客貨兩用車	AGF-5621	中華4G64C031812	2014.4	2,000	91,216	11,230	6,180	1,668.00	25.70	42,868				28,023	2,915
	大貨車(3.5至9.0噸)	4510-VD	中華4MA2Y012500	2009.3	2,977	119,895	4,500	5,940	2,280.00	21.80	49,704				49,000	10,751
	吊桿工程車	AAA-182	國瑞N04C UT12065	2013.4	7,961	116,801	12,600	15,318	2,280.00	21.80	49,704				30,272	8,907
	吊桿工程車	AAA-183	國瑞N04C UT12071	2013.4	7,961	116,801	12,600	15,318	2,280.00	21.80	49,704				30,272	8,907

臺北市政府工務局水利工程處

7-2-117

繼續性計畫分年資金需求表

中華民國107年度

單位：新臺幣元

計畫項目	全程計畫總金額	分年資金需求							備註
		以前年度預算數	107年度	108年度	109年度	110年度	111年度	112年度以後	
總計	4,171,299,000	1,361,633,847	1,332,671,153	1,199,574,000	277,420,000				
環境衛生及河川工程	4,171,299,000	1,361,633,847	1,332,671,153	1,199,574,000	277,420,000				
河川工程	3,153,349,000	618,269,000	1,074,736,000	1,182,924,000	277,420,000				
全市抽水站設備更新及改善工程(第2期)	1,235,000,000	199,400,000	300,000,000	735,600,000					
臺北市抽水站第四至第六分區暨總二管理中心自動化監控系統建置工程	522,500,000	175,400,000	261,000,000	86,100,000					
北投洲美堤防外灘地整建工程	114,000,000	3,000,000	1,500,000	73,000,000	36,500,000				
新店溪右岸中正橋至華中橋段高灘地景觀改善工程	183,000,000	50,000,000	133,000,000						議會原審定總工程費190,000,000元，截至本年度累計編列183,000,000元，餘7,000,000元不再編列。
洲美堤防自雙溪橋至洲美大橋間堤防新建工程	380,000,000	19,080,000	20,000,000	100,000,000	240,920,000				
河川疏浚及整理工程	285,000,000	116,500,000	168,500,000						
通河西街越堤坡道新拓建工程	64,125,000	25,650,000	38,475,000						
社子島抽水站管理中心周邊河岸環境改善工程	51,300,000	21,375,000	29,925,000						
防汛指揮中心整建工程	25,200,000	864,000	24,336,000						
大直二抽水站新建工程	289,224,000	5,000,000	96,000,000	188,224,000					

臺北市政府工務局水利工程處
繼續性計畫分年資金需求表

中華民國107年度

單位：新臺幣元

計畫項目	全程計畫 總金額	分年資金需求						備註	
		以前年度 預算數	107年度	108年度	109年度	110年度	111年度		112年度以後
四大跨省市河川位臺 北市轄段潛在溢堤風 險分析及其應變機制 委託專案服務工作	4,000,000	2,000,000	2,000,000						
雨水下水道工程	1,017,950,000	743,364,847	257,935,153	16,650,000					
文山區興隆排水系統 新建及改善工程	245,000,000	205,830,000	39,170,000						
文山區滯洪池新建及 周邊排水改善工程	589,900,000	476,034,847	113,865,153						
臺北市玉成、中山等 集水分區排水幹線結 構改善工程	133,650,000	27,000,000	90,000,000	16,650,000					
臺北市小管徑排水系 統調查及檢視工作	35,000,000	30,000,000	5,000,000						議會原審定總經費50,000,000元，截至本年度累計編列35,000,000元，餘15,000,000元不再編列。
雨水下水道結構安全 檢測及設計工作	14,400,000	4,500,000	9,900,000						

臺北市政府工務局水利工程處

7-2-119

新興計畫分年資金需求表

中華民國107年度

單位：新臺幣元

計畫項目	全程計畫 總金額	分年資金需求					備註
		107年度	108年度	109年度	110年度	111年度	
總計	354,250,000	77,940,000	199,060,000	77,250,000			
環境衛生及河川工程	354,250,000	77,940,000	199,060,000	77,250,000			
河川工程	254,250,000	37,940,000	139,060,000	77,250,000			
全市抽水站站房及閘門房結構檢修工程	20,000,000	680,000	19,320,000				
全市河川堤防暨低水護岸整建工程(第1期)	200,000,000	25,500,000	97,250,000	77,250,000			
全市堤防美化工程(第4期)	20,000,000	5,760,000	14,240,000				
水利建造物檢查及安全評估工作	14,250,000	6,000,000	8,250,000				
雨水下水道工程	100,000,000	40,000,000	60,000,000				
雨水下水道結構修補工程	100,000,000	40,000,000	60,000,000				

濟性綜合分類表

107年度

單位：新臺幣千元

資本支出 合計	資 本 移 轉			土地購 入	無形 資產 購置	出 支								
	投 資 及 增 資					固 定 資 本 形 成			無 形 資 產 購 置					
	對營業 基金	對非營業 特種基金	對民間 企業			對企 業	對家庭及民間 非營利機構	對政府	對國 外	住 宅	非住宅 房 屋	其他營建 工 程	運 輸 工 具	資 訊 軟 體
2,234,583									328	2,217,911	8,950	1,807	5,587	
2,234,583									328	2,217,911	8,950	1,807	5,587	