

年度-法定預算

機關編號

07-151

中華民國 113 年度

臺北市總預算

臺北市政府工務局水利工程處單位預算

臺北市政府工務局水利工程處 編

臺北市政府工務局水利工程處

目次

中華民國 113 年度

一、預算總說明	第	1 頁
二、主要表		
(一)歲入預算表	第	7 頁
(二)歲出預算表	第	11 頁
三、附屬表		
(一)歲入項目說明提要與預算明細表	第	15 頁
(二)歲出計畫說明提要與各項費用明細表	第	43 頁
1. 一般行政		
行政管理	第	43 頁
2. 水利行政		
水利管理及維護	第	51 頁
3. 環境衛生及河川工程		
河川及雨水下水道工程	第	61 頁
4. 一般建築及設備		
營建工程	第	88 頁
交通及運輸設備	第	90 頁
其他設備	第	92 頁
(三)人事費分析表	第	95 頁
四、參考表		
(一)歲出一級用途別科目分析表	第	97 頁
(二)資本支出分析表	第	98 頁
(三)各項費用彙計表	第	99 頁
(四)人事費彙計表	第	103 頁
(五)約聘僱人員費用分析表	第	104 頁
(六)各項費用分攤表	第	105 頁
(七)派員出國計畫預算總表	第	107 頁
(八)派員出國計畫預算類別表-考察、訪問	第	108 頁
(九)公務車輛明細表	第	109 頁
(十)繼續性計畫分年資金需求表	第	116 頁
(十一)新興計畫分年資金需求表	第	119 頁
(十二)市政白皮書計畫項目預算編列情形表	第	121 頁
(十三)歲出按職能及經濟性綜合分類表	第	122 頁

臺北市政府工務局水利工程處

預算總說明

中華民國 113 年度

一、現行法定職掌及組織系統圖：

(一)機關主要職掌：

本處組織規程暨編制表奉考試院 95 年 12 月 15 日考授銓法四字第 0952676407 號函同意備查，掌理全市有關水利與下水道等工程之增建、改善及公共設施之維護管理等工作。

(二)內部分層業務：

本處置處長 1 人，承工務局局長之命，綜理處務，並指揮監督所屬員工，置副處長 2 人，襄理處務，下設 8 科、5 室；本處預算員額 818 人(職員 309 人、駐衛警 29 人、技工 430 人、駕駛 18 人、工友 10 人、聘僱人員 22 人)。其內部分層業務如下：

綜合計畫科：掌理中、長期工程計畫、年度預算整編、土地取得、地上物、地下物拆遷補償及工程研考等事項。

河川工程科：掌理河川水利工程、雨水抽水站工程之新建及養護，改善與增建、規劃及設計等事項。

河川管理科：掌理本市所轄河川維護管理工作，包括審核河川地使用申請、防洪陸閘及疏散門之管理與啟閉業務、違反水利法案件之取締及行政罰鍰作業、高灘地休憩設施之小型維護工程設計及監造、高灘地之經營及維護管理、水域遊憩活動之管理、藍色公路碼頭之維護及河川地美化等事項。

雨水下水道工程科：掌理雨水下水道等工程之新建及維護，改善與增建、規劃、設計、管理等事項。

工務科：掌理工程採購及與工程有關物料採購之發包、訂約及工程之施工、監造、履約管理等事項。

品管及勞安科：掌理河川、雨水下水道、抽水站工程施工中之品質查證管理考核及勞工安全衛生等事項。

抽水站管理一科：掌理基隆河系(自中山二橋起至上游各站)、新生大排等各抽水站、閘閥門之管理維護與操作及公告金額十分之一以下之維修、站房修繕等事項。

抽水站管理二科：掌理淡水河系、景美新店溪系、基隆河系自中山二橋起至下游各站(含士林北投地區、社子關渡洲美等地區)各抽水站、閘閥門之管理維護與操作及公告金額十分之一以下之維修、站房修繕等事項。

資訊室：掌理資訊作業規劃、設計、管理、推廣及訓練等事項。

秘書室：掌理文書、研考、法制、事務、出納、印信典守、公有財產保管、物料及工程收購材料之倉儲管理、車輛調派及不屬其他各科、室

臺北市政府工務局水利工程處

預算總說明

中華民國 113 年度

事項。

會計室：秉承上級主計機關之監督與指導，並受處長之指揮，依法辦理歲計、會計及統計事項。

人事室：秉承上級人事機關之監督與指導，並受處長之指揮，依法辦理人事管理事項。

政風室：秉承上級政風機關之監督與指導，並受處長之指揮，依法辦理政風事項。

(三)組織系統圖：

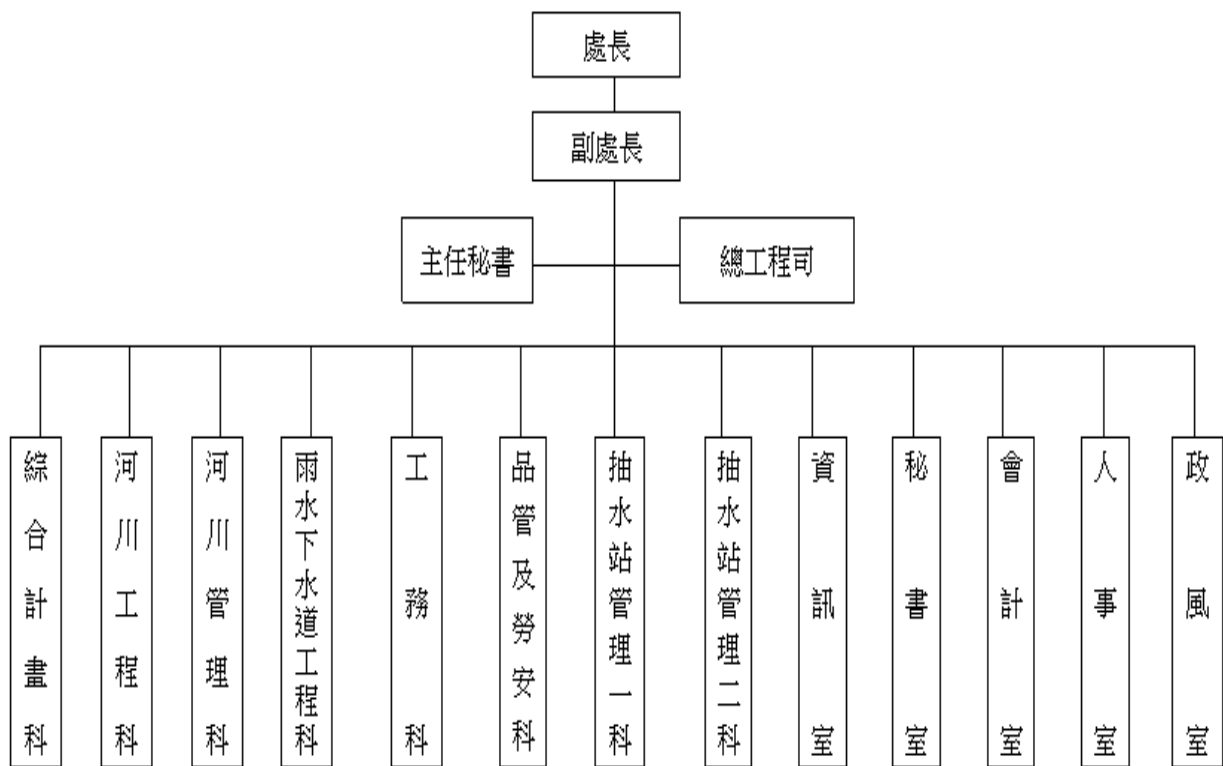

二、前年度及上年度已過期間計畫實施及預算執行情形：

(一)前年度計畫實施成果及決算辦理概況：本處前年度各項業務，均能按預定業務計畫如期實施順利完成，其經費預算除配合工作進度執行外，預算餘額悉依規定繳庫。

1. 歲入部分：

(1) 罰金罰鍰及怠金：預算數 4,158,000 元，決算數 4,987,910 元，執行率 119.96%。

(2) 賠償收入：預算數 30,030,000 元，決算數 11,324,087 元，執行率 37.71%。

(3) 行政規費收入：預算數 12,001,000 元，決算數 14,819,590 元，執行率 123.49%。

臺北市政府工務局水利工程處

預算總說明

中華民國 113 年度

- (4) 使用規費收入：預算數 176,388,000 元，決算數 193,566,086 元，執行率 109.74%。
- (5) 財產孳息：預算數 17,494,000 元，決算數 18,668,419 元，執行率 106.71%。
- (6) 廢舊物資售價：預算數 4,283,000 元，決算數 7,522,514 元，執行率 175.64%。
- (7) 上級政府補助收入：預算數 360,000 元，決算數 360,000 元，執行率 100%。
- (8) 雜項收入：預算數 1,218,000 元，決算數 11,036,400 元，執行率 906.11%。

2. 歲出部分：

- (1) 一般行政：預算數 731,533,000 元，決算數 711,535,271 元，執行率 97.27%。
- (2) 水利行政：預算數 354,760,000 元，決算數 338,347,711 元，執行率 95.37%。
- (3) 環境衛生及河川工程：預算數 2,007,152,000 元，決算數 1,944,981,550 元，執行率 96.90%。
- (4) 一般建築及設備：預算數 42,286,000 元，決算數 40,945,800 元，執行率 96.83%。
- (5) 接受補助業務支出：預算數 360,000 元，決算數 360,000 元，執行率 100%。

(二) 上年度已過期間計畫實施及預算執行情形：本處上年度各項業務均能按預定業務計畫實施，並依照計畫進度執行，截至 112 年 6 月底止各項業務計畫執行結果及經費預算多能達到預定目標。

1. 歲入部分：

- (1) 罰金罰鍰及怠金：截至 6 月份分配數 1,511,400 元，實際收入數 1,113,105 元，占分配數 73.65%。
- (2) 賠償收入：截至 6 月份分配數 2,500,000 元，實際收入數 2,563,802 元，占分配數 102.55%。
- (3) 行政規費收入：截至 6 月份分配數 5,640,000 元，實際收入數 6,457,200 元，占分配數 114.49%。
- (4) 使用規費收入：截至 6 月份分配數 165,857,392 元，實際收入數 192,515,155 元，占分配數 116.07%。
- (5) 財產孳息：截至 6 月份分配數 10,002,900 元，實際收入數 14,942,431 元，占分配數 149.38%。
- (6) 廢舊物資售價：截至 6 月份分配數 592,500 元，實際收入數 1,884,600 元，占分配數 318.08%。

臺北市政府工務局水利工程處

預算總說明

中華民國 113 年度

(7) 雜項收入：截至 6 月份分配數 616,832 元，實際收入數 691,855 元，占分配數 112.16%。

2. 歲出部分：

(1) 一般行政：截至 6 月份分配數 424,786,504 元，實際支付數 390,564,868 元，占分配數 91.94%。

(2) 水利行政：截至 6 月份分配數 153,980,594 元，實際支付數 106,740,596 元，占分配數 69.32%。

(3) 環境衛生及河川工程：截至 6 月份分配數 780,367,757 元，實際支付數 571,868,809 元，占分配數 73.28%。

(4) 一般建築及設備：截至 6 月份分配數 17,615,950 元，實際支付數 9,200,409 元，占分配數 52.23%。

三、本年度施政(業務及工作)計畫重點及預算提要：

本處肩負本市河川、堤防、排水系統等改善、整修、維護及改善，俾以有限資源作有效分配與運用，圓滿達成上述目標，為謀取市民福祉，對各項計畫擬定實施進度，並運用現代科學管理技術，以向前邁進。

(一) 本年度計畫重點及預期績效：

1. 續辦及推動各項防洪措施，加速完成基隆河等河川整治計畫，並建構完整之堤後排水系統，使全市抽水站得以充分發揮其應有功能，保障市民生命財產安全。
2. 賡續改善市區排水系統及辦理雨水下水道縱走檢查、電腦建檔工作，以期確實改善本市之雨水排水系統，避免市民再蒙受積潦之苦。

(二) 本年度預算提要：

1. 歲入部分共編列 313,905,000 元，包括罰金罰鍰及怠金 4,158,000 元，賠償收入 10,030,000 元，行政規費收入 14,001,000 元，使用規費收入 265,020,000 元，財產孳息 15,666,000 元，廢舊物資售價 3,785,000 元，雜項收入 1,245,000 元。

臺北市政府工務局水利工程處

預算總說明

中華民國 113 年度

2. 歲出部分共編列 3,523,209,000 元，計分：

- (1) 一般行政業務計畫預算編列 730,621,000 元：包括人事費 711,793,000 元，業務費 18,708,000 元，獎補助費 120,000 元。
- (2) 水利行政業務計畫預算編列 402,343,000 元。
- (3) 環境衛生及河川工程業務計畫預算編列 2,335,980,000 元。
- (4) 一般建築及設備業務計畫預算編列 54,265,000 元：包括營建工程 38,593,000 元，交通及運輸設備 3,780,000 元，其他設備 11,892,000 元。

(三) 計畫及預算統計圖：

1. 歲入部分：

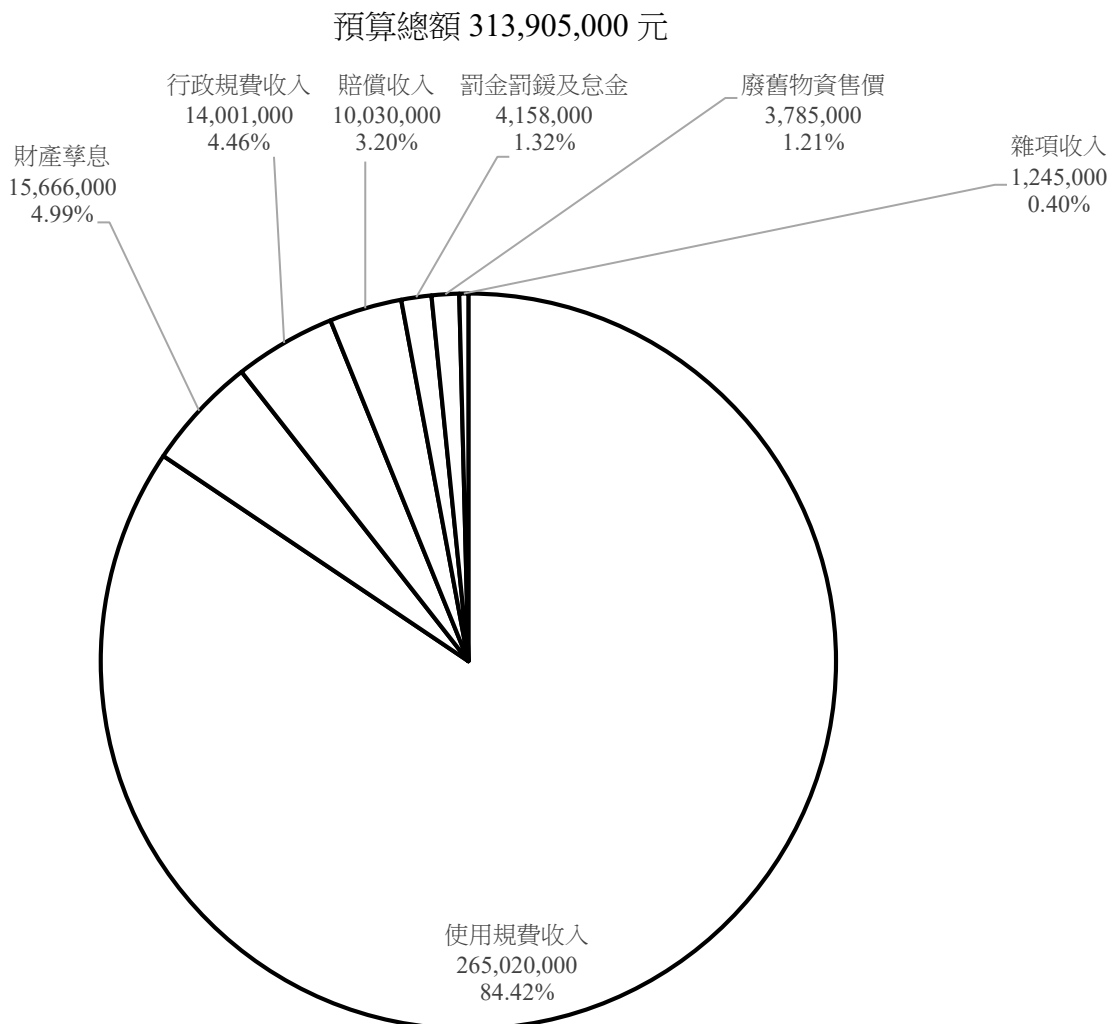

臺北市政府工務局水利工程處

預算總說明

中華民國 113 年度

2. 歲出部分：

預算總額 3,523,209,000 元

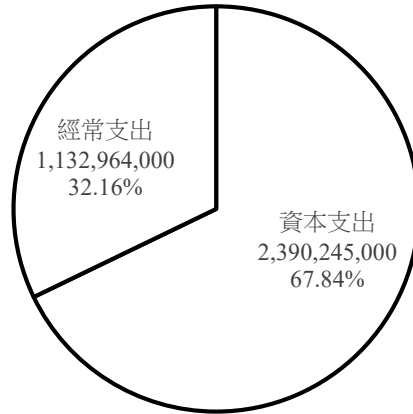

經常門總額 1,132,964,000 元

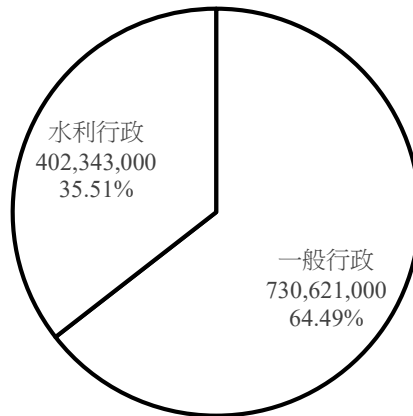

資本門總額 2,390,245,000 元

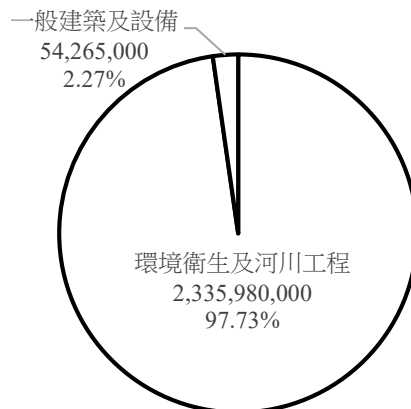

臺北市政府工務局水利工程處

歲入預算表

中華民國113年度

單位：新臺幣千元

科 目				本年度預算數			上年度 預算數	前年度 決算數	本年度與 上年度比較	說 明	
款	項	目	節	名稱及編號	合計	經常門					資本門
				合 計	313,905	313,905	-	219,797	262,286	94,108	
02				0400000000 罰款及賠償收入	14,188	14,188	-	14,188	16,312	-	
	050			0407151000 臺北市政府工務局水 利工程處	14,188	14,188	-	14,188	16,312	-	
		01		0407151010 罰金罰鍰及怠金	4,158	4,158	-	4,158	4,988	-	
			01	0407151011 罰金罰鍰	4,158	4,158	-	4,158	4,988	-	- 本年度預算數內容較上年度無增減。
			02	0407151030 賠償收入	10,030	10,030	-	10,030	11,324	-	
			01	0407151031 一般賠償收入	10,030	10,030	-	10,030	11,324	-	- 本年度預算數係工程逾期罰款及各項違約罰款等收入。
03				0500000000 規費收入	279,021	279,021	-	188,389	208,386	90,632	
	047			0507151000 臺北市政府工務局水 利工程處	279,021	279,021	-	188,389	208,386	90,632	
		01		0507151010 行政規費收入	14,001	14,001	-	12,001	14,820	2,000	
			01	0507151011 審查費	14,000	14,000	-	12,000	14,798	2,000	- 本年度預算數係私部門建築物施作公共排水溝與鄰接山坡地建照申請及重大工程委外排水審查費收入14,000,000元，依「臺北市雨水下水道相關設施及用戶排水設備審查及查驗收費標準」之規定編列，以支應歲出水利管理及維護科目私部門辦理建築物施作公共排水溝與鄰接山坡地建照申請及重大工程委外排水審查、查驗及相關作業費用，較上年度增加2,000,000元。
			02	0507151012 證照費	1	1	-	1	0	-	- 本年度預算數係申請河防建造物附掛纜線之許可書費收入。

臺北市政府工務局水利工程處

歲入預算表

中華民國113年度

單位：新臺幣千元

科 目				本年度預算數			上年度 預算數	前年度 決算數	本年度與 上年度比較	說 明	
款	項	目	節	名稱及編號	合計	經常門					資本門
			03	05071510105 許可費	-	-	-	22	-	前年度決算數係廠商申請河川區域水防道路挖掘之許可費收入，本年度及上年度均無預算數。	
			02	05071510300 使用規費收入	265,020	265,020	-	176,388	193,566	88,632	
			01	05071510303 資料使用費	-	-	-	-	1	-	前年度決算數係調閱檔案之閱卷收入，本年度及上年度均無預算數。
			02	05071510306 場地設施使用費	265,020	265,020	-	176,388	193,565	88,632	本年度預算數內容與上年度之比較如下： 1.本市雨水下水道暫掛纜線之使用費收入258,912,000元，較上年度增加88,632,000元。 2.本市河防建造物附掛纜線之使用費收入2,107,560元，較上年度增加168元。 3.河濱公園場地使用費收入4,000,000元，較上年度無增減。
04				07000000000 財產收入	19,451	19,451	-	15,983	26,191	3,468	
	050			07071510000 臺北市政府工務局水利工程處	19,451	19,451	-	15,983	26,191	3,468	
			01	07071510100 財產孳息	15,666	15,666	-	13,198	18,668	2,468	
			01	07071510101 利息收入	-	-	-	-	2	-	前年度決算數係沒收履約保證金等之利息收入，本年度及上年度均無預算數。
			02	07071510103 租金收入	15,666	15,666	-	13,198	18,666	2,468	本年度預算數內容與上年度之比較如下： 1.收取架設行動電話基地臺、設置自動販賣機、露營場營運區域及河濱自行車租借站等使用費收入8,386,665元，較上年度增加1,707,093元。 2.市有土地租金收入

臺北市政府工務局水利工程處

歲入預算表

中華民國113年度

單位：新臺幣千元

科 目				本年度預算數			上年度 預算數	前年度 決算數	本年度與 上年度比較	說 明	
款	項	目	節	名稱及編號	合計	經常門					資本門
			02	07071510500 廢舊物資售價	3,785	3,785	-	2,785	7,523	1,000	3,968,234元，較上年度增加524,214元。 3.無權占用市有房地使用補償金收入3,311,101元，較上年度增加236,693元。
			01	07071510501 廢舊物資售價	3,785	3,785	-	2,785	7,523	1,000	本年度預算數內容與上年度之比較如下： 1.變賣廢品及廢料等收入1,785,000元，較上年度增加1,000,000元。 2.瀝青混凝土刨除料回收收入2,000,000元，較上年度無增減。
06				09000000000 補助及協助收入	-	-	-	-	360	-	
	024			09071510000 臺北市政府工務局水利工程處	-	-	-	-	360	-	
			01	09071510100 上級政府補助收入	-	-	-	-	360	-	
			01	09071510102 計畫型補助收入	-	-	-	-	360	-	前年度決算數係經濟部水利署補助辦理「水災智慧防災計畫」-韌性防災措施執行計畫，本年度及上年度均無預算數。
08				12000000000 其他收入	1,245	1,245	-	1,237	11,037	8	
	053			12071510000 臺北市政府工務局水利工程處	1,245	1,245	-	1,237	11,037	8	
			01	12071510200 雜項收入	1,245	1,245	-	1,237	11,037	8	
			01	12071510201 收回以前年度歲出	500	500	-	500	10,367	-	本年度預算數係收回以前年度繳納工程空污費及其他費用等收入。
			02	12071510210 其他雜項收入	745	745	-	737	670	8	本年度預算數內容與上年度之比較如下： 1.自動販賣機代理瓶罐清

臺北市政府工務局水利工程處

歲入預算表

中華民國113年度

單位：新臺幣千元

科 目				本年度預算數			上年度 預算數	前年度 決算數	本年度與 上年度比較	說 明
款	項	目	節	名稱及編號	合計	經常門				
										運清潔費收入285,736元，較上年度增加8,536元。 2.其餘其他雜項收入合共459,264元，較上年度無增減。

臺北市政府工務局水利工程處

歲出預算表

中華民國113年度

單位：新臺幣千元

款	項	目	節	名稱及編號	本年度預算數			上年度預算數	前年度決算數	本年度與上年度比較	說明
					合計	經常門	資本門				
07				0007000000 臺北市政府工務局主管	3,523,209	1,132,964	2,390,245	3,239,542	3,036,171	283,667	
	002			0007151000 臺北市政府工務局水利工程處	3,523,209	1,132,964	2,390,245	3,239,542	3,036,171	283,667	
		01		5607151010 一般行政	730,621	730,621	-	727,601	711,535	3,020	
			01	5607151011 行政管理	730,621	730,621	-	727,601	711,535	3,020	本年度預算數內容與上年度之比較如下： 1.人事費711,793,000元，較上年度增加1,142,000元，依實際需要核實編列。 2.新增回溯檔案編目建檔費用450,000元。 3.文康活動費2,499,000元，較上年度增加821,000元。 4.雨水下水道資訊管理系統維護費2,007,630元，較上年度增加467,229元。 5.其他合共13,871,370元，較上年度增加139,771元。
		02		56071511200 水利行政	402,343	402,343	-	385,765	338,347	16,578	
			01	56071511201 水利管理及維護	402,343	402,343	-	385,765	338,347	16,578	本年度預算數內容與上年度之比較如下： 1.新增參訪日本著名河川生態營造案例及日本下水道協會相關論壇、展覽等項目考察計畫665,000元。 2.各抽水站電費39,492,000元，較上年度增加6,000,000元。 3.全市雨量、水位計等水情設備及系統維護費20,720,000元，較上年度增加3,680,694元。 4.轄管河濱公園、綠地、滯洪池等投保公共意外責任險費用4,000,000元，較上年度增加3,500,000元。 5.抽水站委外維護及操作費46,170,000元，較上年度增加2,450,000元。 6.其他合共291,296,000元，較上年度增加282,306元。
		03		56071516200 接受補助業務支出	-	-	-	-	360	-	

臺北市政府工務局水利工程處

歲出預算表

中華民國113年度

單位：新臺幣千元

科 目				本年度預算數			上年度 預算數	前年度 決算數	本年度與 上年度比較	說 明	
款	項	目	節	名稱及編號	合計	經常門					資本門
			01	56071516202 接受中央各部 會補助業務支 出	-	-	-	-	360	-	前年度決算數係經濟部水利署補 助辦理「水災智慧防災計畫」-韌 性防災措施執行計畫，本年度及 上年度均無預算數。
		04		56071518600 環境衛生及河川 工程	2,335,980	-	2,335,980	2,076,106	1,944,982	259,874	
			01	56071518603 河川及雨水下 水道工程	2,335,980	-	2,335,980	2,076,106	1,944,982	259,874	本年度編列河川及雨水下水道工 程39項計2,335,980,000元，較上年 度增加259,874,000元，編列明細 如下： 1.社子島防洪排水設施規劃設計 工作(第1期)3,000,000元。 2.磺港溪再造委託規劃設計工作 (延壽橋至西安橋)1,000元。 3.全市抽水站設備更新及改善工 程(第4期)225,165,000元。 4.圓山及大龍等全市抽水站新擴 建工程150,000,000元。 5.磺港溪再造工程(延壽橋至西 安橋)120,000,000元。 6.全市轄河川溪溝總體環境營造 工作(第2期)2,000,000元。 7.堤防及抽水站新擴建及改善規 劃設計工作(第1期)9,500,000元。 8.雨水下水道結構安全檢測及設 計工作18,970,000元。 9.士林、中山等集水區排水改善 與滯蓄洪設施規劃設計工作 1,070,000元。 10.112年度本市抽水站、河川設施 檢修改善、零星排水改善及人孔 調升降等工程委託監造技術服務 費17,500,000元。 11.112年度河川設施檢修改善新建 及河川疏浚工程180,000,000元。 12.112年度河濱公園設施檢修改善 及新建工程100,000,000元。 13.112年度河濱生態保育及復育工 程2,400,000元。 14.112年度下水道設施及零星排水 改善工程160,000,000元。 15.112年度水利建造物檢測及結構 安全評估檢討工作10,000,000元。 16.112年度抽水站建物及設施檢修 工程40,774,000元。 17.全市堤防美化工程(第8期) 12,000,000元。

臺北市政府工務局水利工程處

歲出預算表

中華民國113年度

單位：新臺幣千元

科 目				本年度預算數			上年度 預算數	前年度 決算數	本年度與 上年度比較	說 明
款	項	目	節	名稱及編號	合計	經常門				
										18.全市轄河川溪溝總體環境營造工程(第1期)40,000,000元。 19.堤防及抽水站新擴建等水利建造物改善工程(第1期)20,000,000元。 20.士林、中山等集水區排水改善與滯蓄洪設施新建工程120,000,000元。 21.市區排水系統環境暨周邊排水改善工程30,000,000元。 22.全市排水幹線結構改善工程(第2期)130,000,000元。 23.全市抽水站儲槽系統新設監測設備及附屬設施改善工程39,000,000元。 24.113年度本市抽水站、河川設施檢修改善、零星排水改善及人孔調升降等工程委託監造技術服務費13,500,000元。 25.113年度河川設施檢修改善新建及河川疏浚工程120,000,000元。 26.113年度水利建造物檢測及結構安全評估檢討工作1,000,000元。 27.113年度河濱公園設施檢修改善及新建工程200,000,000元。 28.113年度河濱生態保育及復育工程9,600,000元。 29.河川高灘地颱風豪雨災後復原工程6,500,000元。 30.全市河濱公園遊戲場地周邊設施暨指標系統改善及新建工程40,000,000元。 31.113年度下水道設施及零星排水改善工程274,400,000元。 32.113年度抽水站建物及設施檢修工程100,600,000元。 33.全市抽水站設備更新及改善工程(第5期)8,000,000元。 34.全市堤防美化工程(第9期)4,000,000元。 35.全市轄河川溪溝總體環境營造工程(第2期)50,000,000元。 36.堤防及抽水站新擴建等水利建造物改善工程(第2期)10,000,000元。 37.康寧集水區排水改善與調洪設施新建工程5,000,000元。 38.市區排水系統暨周邊環境營造改善工程(第2期)40,000,000元。 39.全市降雨容受力提升及雨水下

臺北市政府工務局水利工程處

歲出預算表

中華民國113年度

單位：新臺幣千元

科 目				本年度預算數			上年度 預算數	前年度 決算數	本年度與 上年度比較	說 明	
款	項	目	節	名稱及編號	合計	經常門					資本門
		05		56071519000 一般建築及設備	54,265	-	54,265	50,070	40,947	4,195	水道結構延壽規劃設計工作 22,000,000元。
			01	56071519002 營建工程	38,593	-	38,593	31,689	14,848	6,904	本年度編列高灘地北區管理站站 房新建工程及臺北市文山區忠順 市場電梯更新工程等，共計 38,593,000元。
			02	56071519003 交通及運輸設 備	3,780	-	3,780	960	10,588	2,820	本年度編列汰換重型電動機車42 輛如列數。
			03	56071519004 其他設備	11,892	-	11,892	17,421	15,511	-5,529	本年度編列冷氣機、抽水站維護 管理及職業安全衛生業務管理系 統擴充案、個人電腦租賃費、水 利管理資訊系統更新及擴充案， 以及雨水下水道資訊管理系統擴 充案等，共計11,892,000元。

臺北市政府工務局水利工程處

歲入項目說明提要與預算明細表

經常門

中華民國113年度

單位：新臺幣元

來源別子目及 細目與編號	04071510101 罰金罰鍰及怠金-罰金罰鍰	承辦單位	河川管理科、雨水 下水道工程科	預算金額	4,158,000元	
<p>罰金罰鍰及怠金—罰金罰鍰</p> <p>歲入項目說明</p>	<p>一、項目內容： 1.取締違反水利法案件收入。 2.取締違反臺北市公園管理自治條例案件收入。 3.取締違反臺北市下水道橋樑隧道附掛纜線管理自治條例案件收入。 4.取締違反臺北市下水道管理自治條例案件收入。</p> <p>二、法令依據： 1.依「水利法」第78條之1規定辦理。 2.依本府95年6月6日府法三字第09579038600號令修正「臺北市公園管理自治條例」第13條及本府110年7月27日府工公字第1103039099號令修正「臺北市政府處理違反臺北市公園管理自治條例事件統一裁罰基準」規定辦理。 3.依本府100年11月16日府法三字第10033979200號令制定「臺北市下水道橋樑隧道附掛纜線管理自治條例」第15、16條及本府111年6月1日府工利字第1113015321號令訂定「臺北市政府處理違反臺北市下水道橋樑隧道附掛纜線管理自治條例事件統一裁罰基準」規定辦理。 4.依本府101年2月16日府法三字第10130363600號令公布「臺北市下水道管理自治條例」第4、6條及本府102年6月14日府工利字第10230011501號令發布「臺北市政府處理違反臺北市下水道管理自治條例事件統一裁罰基準」規定辦理。</p> <p>三、計算方法： 1.依「水利法」第93條之3第6款規定，罰鍰應處新臺幣2,500元以上、50,000元以下，預計本年度預算收入20,000元。 2.依「臺北市公園管理自治條例」第17條及「臺北市政府處理違反臺北市公園管理自治條例事件統一裁罰基準」規定，罰鍰應處新臺幣1,200元以上、6,000元以下，預計本年度預算收入2,838,000元。 3.依「臺北市下水道橋樑隧道附掛纜線管理自治條例」第15、16條及「臺北市政府處理違反臺北市下水道橋樑隧道附掛纜線管理自治條例事件統一裁罰基準」規定，罰鍰應處新臺幣10,000元以上、100,000元以下，預計本年度預算收入1,000,000元。 4.依「臺北市下水道管理自治條例」第22條及「臺北市政府處理違反臺北市下水道管理自治條例事件統一裁罰基準」規定，罰鍰應處新臺幣50,000元以上、100,000元以下，預計本年度預算收入300,000元。</p> <p>四、實施進度： 自民國113年1月1日起至民國113年12月31日止。</p> <p>五、完成方法： 通知違規人將罰鍰自行繳庫，逾期經催告仍拒繳者則移送法務部行政執行署強制執行。</p> <p>六、預期成果： 預期本年度取締違規案件計4,158,000元。</p>					<p>罰金罰鍰及怠金—罰金罰鍰</p>

臺北市政府工務局水利工程處
歲入項目說明提要與預算明細表

經常門

中華民國113年度

單位：新臺幣元

罰金罰鍰及怠金—罰金罰鍰

罰金罰鍰及怠金—罰金罰鍰

科目名稱及編號	單位	數量	單價	預算數	說明及收入依據
合計				4,158,000	
04071510101 罰金罰鍰	年	1	20,000	20,000	取締違反河川地使用案件收入：未經許可有其他經主管機關公告與河川管理有關之使用行為10,000元/件*2件=20,000元。 收入依據：依「水利法」規定辦理
	年	1	2,838,000	2,838,000	取締違反臺北市公園管理自治條例案件收入： 1.未經許可駕駛或違規停放車輛之行為1,200元/件*305件=366,000元。 2.颱風、豪大雨期間未依規定撤離河濱公園車輛之行為2,400元/件*1,030件=2,472,000元。 3.以上1至2項共計2,838,000元。 收入依據：依「臺北市公園管理自治條例」及相關規定辦理
	年	1	1,000,000	1,000,000	取締違反臺北市下水道橋樑隧道附掛纜線管理自治條例案件收入： 1.擅自附掛纜線者20,000元/件*40件=800,000元。 2.違反施工管理辦法施工規定逾期未改善者10,000元/件*20件=200,000元。 3.以上1至2項共計1,000,000元。 收入依據：依「臺北市下水道橋樑隧道附掛纜線管理自治條例」及相關規定辦理
	年	1	300,000	300,000	取締違反臺北市下水道管理自治條例案件收入： 1.未經機關核准而將設施穿越下水道及其附屬設施之行為50,000元/件*3件=150,000元。 2.未維持雨水下水道及其附屬設施既有功能之行為50,000元/件*3件=150,000元。 3.以上1至2項共計300,000元。 收入依據：依「臺北市下水道管理自治條例」及相關規定辦理

臺北市政府工務局水利工程處

歲入項目說明提要與預算明細表

經常門

中華民國113年度

單位：新臺幣元

	來源別子目及 細目與編號	承辦單位	工務科、河川管理 科	預算金額	
賠償收入—一般賠償收入	04071510301 賠償收入-一般賠償收入			10,030,000元	賠償收入—一般賠償收入
歲入項目說明	<p>一、項目內容： 工程逾期罰款及各項違約罰款等收入。</p> <p>二、法令依據： 依有關法令規章辦理。</p> <p>三、計算方法： 工程逾期罰款及各項違約罰款等收入，預計本年度預算收入10,030,000元。</p> <p>四、實施進度： 自民國113年1月1日起至民國113年12月31日止。</p> <p>五、完成方法： 按照廠商實際發生逾期日數及各項施工規定，依契約規定核計罰款。</p> <p>六、預期成果： 保障工程品質及避免影響工進。</p>				

臺北市政府工務局水利工程處
歲入項目說明提要與預算明細表

經常門

中華民國113年度

單位：新臺幣元

	科目名稱及編號	單位	數量	單價	預算數	說明及收入依據
賠償收入——一般賠償收入	合計				10,030,000	
	04071510301 一般賠償收入	年	1	10,030,000	10,030,000	工程逾期罰款及各項違約罰款等收入。 收入依據：依有關法令規章辦理

賠償收入——一般賠償收入

臺北市政府工務局水利工程處

歲入項目說明提要與預算明細表

經常門

中華民國113年度

單位：新臺幣元

	來源別子目及細目與編號	承辦單位	預算金額	
行政規費收入—審查費	05071510101 行政規費收入-審查費	雨水下水道工程科	14,000,000元	
歲入項目說明	<p>一、項目內容：私部門建築物施作公共排水溝與鄰接山坡地建照申請及重大工程委外排水審查費收入。</p> <p>二、法令依據：1.依本府101年2月16日府法三字第10130363600號令修正「臺北市下水道管理自治條例」第11條規定辦理。 2.依本府102年1月30日府法綜字第10230204100號令訂定「臺北市雨水下水道相關設施及用戶排水設備審查及查驗收費標準」規定辦理。</p> <p>三、計算方法：依「臺北市雨水下水道相關設施及用戶排水設備審查及查驗收費標準」核算收入，預計本年度預算收入14,000,000元。</p> <p>四、實施進度：自民國113年1月1日至民國113年12月31日止。</p> <p>五、完成方法：收入悉數解繳市庫。</p> <p>六、預期成果：達到公共排水設施專業審查目的，提升公共排水設施規劃設計品質。</p>			

行政規費收入—審查費

臺北市政府工務局水利工程處
歲入項目說明提要與預算明細表

經常門

中華民國113年度

單位：新臺幣元

科目名稱及編號	單位	數量	單價	預算數	說明及收入依據
合計				14,000,000	
05071510101 審查費	年	1	1,696,500	1,696,500	申請自費開闢計畫道路排水系統審查費收入(收支併列)： 1.道路長度未達200公尺，每件22,300元，預估全年15件，計334,500元。 2.道路長度200公尺以上未達1,000公尺，每件43,900元，預估全年7件，計307,300元。 3.道路長度1,000公尺以上未達5,000公尺，每件81,300元，預估全年7件，計569,100元。 4.道路長度5,000公尺以上未達10,000公尺，每件105,900元，預估全年2件，計211,800元。 5.道路長度10,000公尺以上未達15,000公尺，每件126,600元，預估全年1件，計126,600元。 6.道路長度15,000公尺以上，每件147,200元，預估全年1件，計147,200元。 7.以上1至6項共計1,696,500元。 收入依據：依「臺北市下水道管理自治條例」及「臺北市雨水下水道相關設施及用戶排水設備審查及查驗收費標準」規定辦理
	年	1	2,355,500	2,355,500	申請排水設施新設、改道或廢止審查費收入(收支併列)： 1.排水設施長度未達200公尺，每件22,300元，預估全年35件，計780,500元。 2.排水設施長度200公尺以上未達1,000公尺，每件43,900元，預估全年10件，計439,000元。 3.排水設施長度1,000公尺以上未達5,000公尺，每件81,300元，預估全年8件，計650,400元。 4.排水設施長度5,000公尺以上未達10,000公尺，每件105,900元，預估全年2件，計211,800元。 5.排水設施長度10,000公尺以上未達15,000公尺，每件

行政規費收入—審查費

行政規費收入—審查費

臺北市政府工務局水利工程處
歲入項目說明提要與預算明細表

經常門

中華民國113年度

單位：新臺幣元

科目名稱及編號	單位	數量	單價	預算數	說明及收入依據
行政規費收入—審查費	年	1	5,639,800	5,639,800	126,600元，預估全年1件，計126,600元。 6.排水設施長度15,000公尺以上，每件147,200元，預估全年1件，計147,200元。 7.以上1至6項共計2,355,500元。 收入依據：依「臺北市下水道管理自治條例」及「臺北市雨水下水道相關設施及用戶排水設備審查及查驗收費標準」規定辦理
	年	1	1,190,800	1,190,800	申請設置流出抑制設施審查費收入(收支併列)： 1.基地面積未達500平方公尺，每件22,300元，預估全年105件，計2,341,500元。 2.基地面積500平方公尺以上未達2,000平方公尺，每件43,900元，預估全年26件，計1,141,400元。 3.基地面積2,000平方公尺以上未達5,000平方公尺，每件81,300元，預估全年19件，計1,544,700元。 4.基地面積5,000平方公尺以上未達10,000平方公尺，每件105,900元，預估全年2件，計211,800元。 5.基地面積10,000平方公尺以上未達15,000平方公尺，每件126,600元，預估全年2件，計253,200元。 6.基地面積15,000平方公尺以上，每件147,200元，預估全年1件，計147,200元。 7.以上1至6項共計5,639,800元。 收入依據：依「臺北市下水道管理自治條例」及「臺北市雨水下水道相關設施及用戶排水設備審查及查驗收費標準」規定辦理

臺北市政府工務局水利工程處
歲入項目說明提要與預算明細表

經常門

中華民國113年度

單位：新臺幣元

科目名稱及編號	單位	數量	單價	預算數	說明及收入依據
行政規費收入—審查費					上未達5,000公尺，每件48,700元，預估全年7件，計340,900元。 4.排水設施長度5,000公尺以上未達10,000公尺，每件70,300元，預估全年2件，計140,600元。 5.排水設施長度10,000公尺以上未達15,000公尺，每件84,100元，預估全年1件，計84,100元。 6.排水設施長度15,000公尺以上，每件97,900元，預估全年1件，計97,900元。 7.以上1至6項共計1,190,800元。 收入依據：依「臺北市下水道管理自治條例」及「臺北市雨水下水道相關設施及用戶排水設備審查及查驗收費標準」規定辦理
	年	1	3,117,400	3,117,400	申請完工查驗查驗費收入(收支併列)： 1.申請案件審查費未達新臺幣10萬元者，每件17,500元，預估全年100件，計1,750,000元。 2.申請案件審查費新臺幣10萬元以上未達20萬元者，每件33,200元，預估全年22件，計730,400元。 3.申請案件審查費新臺幣20萬元以上，每件49,000元，預估全年13件，計637,000元。 4.以上1至3項共計3,117,400元。 收入依據：依「臺北市下水道管理自治條例」及「臺北市雨水下水道相關設施及用戶排水設備審查及查驗收費標準」規定辦理

臺北市政府工務局水利工程處

歲入項目說明提要與預算明細表

經常門

中華民國113年度

單位：新臺幣元

	來源別子目及 細目與編號	承辦單位	預算金額	
行政規費收入—證照費	05071510102 行政規費收入-證照費	河川管理科	1,000元	行政規費收入—證照費
歲入項目說明	<p>一、項目內容： 本市河防建造物附掛纜線申請應繳交之許可書費收入。</p> <p>二、法令依據： 依本府102年10月29日府法綜字第10233371400號令修正「臺北市河防建造物附掛纜線及其設施收費標準」規定辦理。</p> <p>三、計算方法： 許可書費收入50元*20件=1,000元。</p> <p>四、實施進度： 自民國113年1月1日起至民國113年12月31日止。</p> <p>五、完成方法： 收入悉數解繳市庫。</p> <p>六、預期成果： 達到管制考核之目的，提升纜線附掛施工及管理品質。</p>			

臺北市政府工務局水利工程處
歲入項目說明提要與預算明細表

經常門

中華民國113年度

單位：新臺幣元

科目名稱及編號	單位	數量	單價	預算數	說明及收入依據
合計				1,000	
05071510102 證照費	年	1	1,000	1,000	申請河防建造物附掛纜線之許可書費收入50元*20件=1,000元。 收入依據：依「臺北市河防建造物附掛纜線及其設施收費標準」規定辦理

行政規費收入—證照費

行政規費收入—證照費

臺北市政府工務局水利工程處

歲入項目說明提要與預算明細表

經常門

中華民國113年度

單位：新臺幣元

	來源別子目及細目與編號	承辦單位	預算金額
使用規費收入—場地設施使用費	05071510306 使用規費收入-場地設施使用費	河川管理科、雨水 下水道工程科	265,020,000元
歲入項目說明	<p>一、項目內容： 1.本市河防建造物附掛纜線之使用費收入。 2.本市雨水下水道暫掛纜線之使用費收入。 3.河濱公園場地使用費收入。</p> <p>二、法令依據： 1.依本府102年10月29日府法綜字第10233371400號令修正「臺北市河防建造物附掛纜線及其設施收費標準」規定辦理。 2.依本府100年11月16日府法三字第10033979200號令制定「臺北市下水道橋樑隧道附掛纜線管理自治條例」及本府112年1月17日府法綜字第1123002144號令修正「臺北市下水道橋樑隧道附掛纜線使用費收費標準」規定辦理。 3.依本府111年12月5日府工公字第1113062108號令訂定「臺北市公園場地申請使用須知」規定辦理。</p> <p>三、計算方法： 1.依「臺北市河防建造物附掛纜線及其設施收費標準」核算收入，預計本年度預算收入2,107,560元。 2.依「臺北市下水道橋樑隧道附掛纜線使用費收費標準」核算收入，預計本年度預算收入258,912,000元。 3.依「臺北市公園場地申請使用須知」核算收入，預計本年度預算收入4,000,000元。</p> <p>四、實施進度： 自民國113年1月1日起至民國113年12月31日止。</p> <p>五、完成方法： 1.依合約約定按期繳納。 2.依行政契約約定使用期間核算使用費金額，於簽約前或續約前一次繳清。</p> <p>六、預期成果： 增裕庫收。</p>		

臺北市政府工務局水利工程處
歲入項目說明提要與預算明細表

經常門

中華民國113年度

單位：新臺幣元

科目名稱及編號	單位	數量	單價	預算數	說明及收入依據
合計				265,020,000	
05071510306 場地設施使用費	年	1	58,812	58,812	大安文山有線電視股份有限公司於本市景美溪右岸、指南溪等位置之河防建造物附掛纜線，附掛長度計3,770公尺，每公尺以1.3元計收，每月使用規費收入4,901元。(4,901元x12月=58,812元) 收入依據：依「臺北市河防建造物附掛纜線及其設施收費標準」規定辦理
	年	1	244,656	244,656	陽明山有線電視股份有限公司於本市外雙溪、雙溪、貴子溪沿岸等位置之河防建造物附掛纜線，附掛長度計15,683公尺，每公尺以1.3元計收，每月使用規費收入20,388元。(20,388元x12月=244,656元) 收入依據：依「臺北市河防建造物附掛纜線及其設施收費標準」規定辦理
	年	1	479,688	479,688	遠傳電信股份有限公司於本市大坑溪左岸、雙溪、磺溪等位置之河防建造物附掛纜線，附掛長度計30,749公尺，每公尺以1.3元計收，每月使用規費收入39,974元。(39,974元x12月=479,688元) 收入依據：依「臺北市河防建造物附掛纜線及其設施收費標準」規定辦理
	年	1	479,856	479,856	台灣固網股份有限公司於本市南港區大坑溪左右岸、士林區雙溪、磺港溪等沿岸位置之河防建造物附掛纜線，附掛長度計30,760公尺，每公尺以1.3元計收，每月使用規費收入39,988元。(39,988元x12月=479,856元) 收入依據：依「臺北市河防建造物附掛纜線及其設施收費標準」規定辦理
	年	1	169,152	169,152	新台北有線電視股份有限公司於本市基隆河、四分溪、大坑溪等沿岸位置之河防建造物附掛纜線，附掛長度計10,843公尺，每公尺以1.3元計收，每月使用規費收入14,096元。(14,096元x12月

使用規費收入—場地設施使用費

使用規費收入—場地設施使用費

臺北市政府工務局水利工程處
歲入項目說明提要與預算明細表

經常門

中華民國113年度

單位：新臺幣元

使用規費收入—場地設施使用費

使用規費收入—場地設施使用費

科目名稱及編號	單位	數量	單價	預算數	說明及收入依據
	年	1	300,096	300,096	=169,152元) 收入依據：依「臺北市河防建造物附掛纜線及其設施收費標準」規定辦理
	年	1	117,864	117,864	亞太電信股份有限公司於本市貴子坑溪、磺港溪、雙溪、四分溪等沿岸位置之河防建造物附掛纜線，附掛長度計19,237公尺，每公尺以1.3元計收，每月使用規費收入25,008元。(25,008元x12月=300,096元) 收入依據：依「臺北市河防建造物附掛纜線及其設施收費標準」規定辦理
	年	1	177,384	177,384	新世紀資通股份有限公司於本市大坑溪、四分溪等沿岸位置之河防建造物附掛纜線，附掛長度計7,555公尺，每公尺以1.3元計收，每月使用規費收入9,822元。(9,822元x12月=117,864元) 收入依據：依「臺北市河防建造物附掛纜線及其設施收費標準」規定辦理
	年	1	42,048	42,048	麗冠有線電視股份有限公司於本市大坑溪、四分溪等沿岸位置之河防建造物附掛纜線，附掛長度計11,371公尺，每公尺以1.3元計收，每月使用規費收入14,782元。(14,782元x12月=177,384元) 收入依據：依「臺北市河防建造物附掛纜線及其設施收費標準」規定辦理
	年	1	38,004	38,004	北都數位有線電視股份有限公司於本市大坑溪、四分溪等沿岸位置之河防建造物附掛纜線，附掛長度計2,695公尺，每公尺以1.3元計收，每月使用規費收入3,504元。(3,504元x12月=42,048元) 收入依據：依「臺北市河防建造物附掛纜線及其設施收費標準」規定辦理
	年	1	38,004	38,004	萬象有線電視股份有限公司於本市指南溪等沿岸位置之河防建造物附掛纜線，附掛長度計2,436公尺，每公尺以1.3元計收，每月使用規費收

臺北市政府工務局水利工程處
歲入項目說明提要與預算明細表

經常門

中華民國113年度

單位：新臺幣元

科目名稱及編號	單位	數量	單價	預算數	說明及收入依據
使用規費收入—場地設施使用費	年	1	4,000,000	4,000,000	入3,167元。(3,167元x12月=38,004元) 收入依據：依「臺北市河防建造物附掛纜線及其設施收費標準」規定辦理
	年	1	258,912,000	258,912,000	本市河濱公園供市民申請場地借用使用費收入。 收入依據：依「臺北市公園場地申請使用須知」規定辦理
	年	1	440	440	每個行政區預計暫掛1,160,000公尺，本市共計有12個行政區，以1年計列收入如下：1.5元x580,000公尺x12行政區x12月(側溝)+1.6元x580,000公尺x12行政區x12月(箱涵、涵管及連接管)=258,912,000元。 收入依據：依「臺北市下水道橋樑隧道附掛纜線使用費收費標準」規定辦理
					配合預算編列至千元，增列進位數440元。 收入依據：調整至千元項目

臺北市政府工務局水利工程處

歲入項目說明提要與預算明細表

經常門

中華民國113年度

單位：新臺幣元

	來源別子目及細目與編號	承辦單位	河管科、下工科、抽二科、綜計科	預算金額	
財產孳息—租金收入	07071510103 財產孳息-租金收入			15,666,000元	
歲入項目說明	<p>一、項目內容： 1.市有土地租金收入。 2.市有房地被無權占用使用補償金收入。 3.架設行動電話基地臺、設置自動販賣機、露營場營運區域及自行車租借站等使用費收入。</p> <p>二、法令依據： 1.依本府108年8月22日府財管字第10830056351號令修正「臺北市市有非公用土地出租租金計收基準」規定辦理。 2.依本府109年12月3日府財產字第10930325231號令修正「臺北市寺廟使用市有土地處理要點」規定辦理。 3.依經濟部106年5月12日經水字第10604602030號令修正「中央管河川區域使用行為規費收費標準」規定辦理。 4.依本府111年3月22日府財產字第11130141091號令修正「臺北市市有房地被無權占用使用補償金計收原則」規定辦理。 5.依本府104年11月17日府財產字第10431284700號令修正「臺北市道路鄰側市有帶狀公共設施用地提供私有土地通行處理原則」規定辦理。 6.依本府111年2月25日府法綜字第1113007307號令修正「臺北市市有公用房地提供使用辦法」規定辦理。</p> <p>三、計算方法： 1.按「臺北市市有非公用土地出租租金計收基準」及「臺北市寺廟使用市有土地處理要點」核算市有土地使用費，預計本年度預算收入51,194元。 2.按「臺北市市有房地被無權占用使用補償金計收原則」之規定計算，預計本年度預算收入3,311,101元。 3.按「臺北市道路鄰側市有帶狀公共設施用地提供私有土地通行處理原則」之規定計算，預計本年度預算收入4,405元。 4.依「臺北市市有公用房地使用費收費基準表」及「中央管河川區域使用行為規費收費標準」核算收入，預計本年度預算收入12,299,300元。</p> <p>四、實施進度： 自民國113年1月1日起至民國113年12月31日止。</p> <p>五、完成方法： 1.依通知期限繳納。 2.按實際收入數隨時繳庫。</p> <p>六、預期成果： 按計畫進度完成。</p>				

臺北市政府工務局水利工程處

歲入項目說明提要與預算明細表

經常門

中華民國113年度

單位：新臺幣元

	科目名稱及編號	單位	數量	單價	預算數	說明及收入依據
財產孳息—租金收入	合計				15,666,000	
	07071510103 租金收入	年	1	858,396	858,396	本市北投區「臺北市北投區洲美段1小段257及287-2地號含鄰近水域市有公用土地使用」，使用面積2,300平方公尺，暫依112年度契約金額編列。 收入依據：依「中央管河川區域使用行為規費收費標準」及「臺北市市有公用房地提供使用辦法」規定辦理(市有土地)
		年	1	39,000	39,000	河雙21河濱公園自行車越野運動休憩站使用北投區八仙段二小段168-8、168-13、282-1、282-2、310-1地號等5筆，使用面積150平方公尺，依申報地價每平方公尺2,600元，並考慮市場行情酌以年息10%計算，概估113年度收入39,000元。 收入依據：依「臺北市市有公用房地提供使用辦法」規定辦理(市有土地)
		年	1	37,315	37,315	大佳河濱公園碼頭輕食區使用中山區大佳段1小段330地號，使用面積共143.52平方公尺，依申報地價每平方公尺2,600元，並考慮市場行情酌以年息10%計算，概估113年度收入37,315元。 收入依據：依「臺北市市有公用房地提供使用辦法」規定辦理(市有土地)
		年	1	179,982	179,982	美堤碼頭旁輕食區使用中山區金泰段149地號，使用面積共660平方公尺，依契約金額編列。 收入依據：依「臺北市市有公用房地提供使用辦法」規定辦理(市有土地)
		年	1	2,768,265	2,768,265	本市河濱自行車租借站9處，市有土地部分，依契約金額編列。 收入依據：依「臺北市市有公用房地提供使用辦法」規定辦理
	年	1	576,000	576,000	華中河濱公園露營場營運區域場地使用費，每月使用費	

臺北市政府工務局水利工程處
歲入項目說明提要與預算明細表

經常門

中華民國113年度

單位：新臺幣元

財產孳息—租金收入

財產孳息—租金收入

科目名稱及編號	單位	數量	單價	預算數	說明及收入依據
	年	1	300,000	300,000	收入48,000元。(48,000元x12月=576,000元) 收入依據：依「臺北市市有公用房地提供使用辦法」規定辦理
	年	1	372,000	372,000	黑松股份有限公司使用本市大同區迪化段3小段832地號、北投區關渡3小段592地號、萬華區華中段4小段440地號、中山區大佳段1小段330地號、士林區溪洲段572地號、中正區福和段2小段57-5、685-7等計13處土地設置25臺自動販賣機，每臺每月1,000元。(1,000元x25臺x12月=300,000元) 收入依據：依「臺北市市有公用房地提供使用辦法」規定辦理
	年	1	144,000	144,000	太古食品股份有限公司使用本市大同區迪化段3小段832地號、北投區關渡3小段592地號、萬華區華中段4小段440-3地號、中山區大佳段1小段330地號、士林區中洲段785-2地號等計15處土地設置31臺自動販賣機，依臺北市市有公用房地使用費收費基準表計收，每臺每月1,000元。(1,000元x31臺x12月=372,000元) 收入依據：依「臺北市市有公用房地提供使用辦法」規定辦理
	年	1	14,400	14,400	光泉食品股份有限公司使用本市萬華區華中段4小段440地號、中山區金泰段157地號、大同區迪化段3小段832地號及北投區關渡3小段592地號等計11處土地設置12臺自動販賣機，每臺每月1,000元。(1,000元x12臺x12月=144,000元) 收入依據：依「臺北市市有公用房地提供使用辦法」規定辦理
	年	1	14,400	14,400	昌翰興業股份有限公司於本市關渡水岸公園、大佳碼頭、大稻埕碼頭及古亭河濱公園之活動式廁所外牆設置4臺面紙自動販賣機，每臺

臺北市政府工務局水利工程處
歲入項目說明提要與預算明細表

經常門

中華民國113年度

單位：新臺幣元

財產孳息—租金收入

財產孳息—租金收入

科目名稱及編號	單位	數量	單價	預算數	說明及收入依據
	年	1	47,762	47,762	每月300元。(300元x4臺x12月=14,400元) 收入依據：依「臺北市市有公用房地提供使用辦法」規定辦理
	年	1	43,069	43,069	台灣廣播股份有限公司使用本市中正區福和段2小段57-4地號土地，地上面積共10平方公尺，依申報地價每平方公尺2,600元及使用本市中正區福和段2小段57、57-4地號土地，地下面積共3,574平方公尺，依申報地價每平方公尺2,600元，地上以年息5%計算，地下以年息5%乘上使用係數0.1計算，概估113年度收入47,762元。 收入依據：依「臺北市市有公用房地提供使用辦法」規定辦理(市有土地)
	年	1	11,311	11,311	華聲廣播股份有限公司使用本市北投區洲美段2小段448-2、462地號土地，地上面積共85平方公尺，依申報地價每平方公尺2,600元及使用本市北投區洲美段2小段466-2地號土地，地下面積共2,463平方公尺，依申報地價每平方公尺2,600元，地上以年息5%計算，地下以年息5%乘上使用係數0.1計算，概估113年度收入43,069元。 收入依據：依「臺北市市有公用房地提供使用辦法」規定辦理(市有土地)
	年	1	91,820	91,820	復興廣播股份有限公司使用本市士林區永新段3小段51地號土地，地下面積共1,450.1平方公尺，依申報地價每平方公尺2,600元，以年息5%乘上使用係數0.1計算，另公營電臺採計算額數60%計收，概估113年度收入11,311元。 收入依據：依「臺北市市有公用房地提供使用辦法」規定辦理(市有土地)
	年	1			民本廣播股份有限公司使用萬華區華中段4小段399-1、400地號，地上面積分別為2.25、5.3平方公尺，依申報

臺北市政府工務局水利工程處
歲入項目說明提要與預算明細表

經常門

中華民國113年度

單位：新臺幣元

財產孳息—租金收入

財產孳息—租金收入

科目名稱及編號	單位	數量	單價	預算數	說明及收入依據
	年	1	378,000	378,000	地價每平方公尺2,600元及使用萬華區華中段4小段400地號，地下面積共6,987.55平方公尺，依申報地價每平方公尺2,600元，地上以年息5%計算，地下以年息5%乘上使用係數0.1計算，概估113年度收入91,820元。 收入依據：依「臺北市市有公用房地提供使用辦法」規定辦理(市有土地)
	年	1	378,000	378,000	台灣大哥大股份有限公司使用基隆河第十號疏散門二樓平臺設置行動電話基地臺，每臺每月使用費收入45,000元，基地臺有3家業者共構共站每家以7折優惠計收。 (45,000元x1臺x0.7x12月=378,000元) 收入依據：依「臺北市市有公用房地提供使用辦法」規定辦理
	年	1	378,000	378,000	中華電信股份有限公司使用基隆河第十號疏散門二樓平臺設置行動電話基地臺，每臺每月使用費收入45,000元，基地臺有3家業者共構共站每家以7折優惠計收。 (45,000元x1臺x0.7x12月=378,000元) 收入依據：依「臺北市市有公用房地提供使用辦法」規定辦理
	年	1	378,000	378,000	遠傳電信股份有限公司使用基隆河第十號疏散門二樓平臺設置行動電話基地臺，每臺每月使用費收入45,000元，基地臺有3家業者共構共站每家以7折優惠計收。 (45,000元x1臺x0.7x12月=378,000元) 收入依據：依「臺北市市有公用房地提供使用辦法」規定辦理
	年	1	378,000	378,000	台灣大哥大股份有限公司使用淡水河第六號疏散門二樓平臺設置行動電話基地臺，每臺每月使用費收入45,000元，基地臺有3家業者共構共站每家以7折優惠計收。 (45,000元x1臺x0.7x12月=378,000元)

臺北市政府工務局水利工程處
歲入項目說明提要與預算明細表

經常門

中華民國113年度

單位：新臺幣元

財產孳息—租金收入

財產孳息—租金收入

科目名稱及編號	單位	數量	單價	預算數	說明及收入依據
	年	1	378,000	378,000	000元) 收入依據：依「臺北市市有公用房地提供使用辦法」規定辦理
	年	1	378,000	378,000	遠傳電信股份有限公司使用淡水河第六號疏散門二樓平臺設置行動電話基地臺，每臺每月使用費收入45,000元，基地臺有3家業者共構共站每家以7折優惠計收。 (45,000元x1臺x0.7x12月=378,000元) 收入依據：依「臺北市市有公用房地提供使用辦法」規定辦理
	年	1	432,000	432,000	中華電信股份有限公司使用淡水河第六號疏散門二樓平臺設置行動電話基地臺，每臺每月使用費收入45,000元，基地臺有3家業者共構共站每家以7折優惠計收。 (45,000元x1臺x0.7x12月=378,000元) 收入依據：依「臺北市市有公用房地提供使用辦法」規定辦理
	年	1	1,512,000	1,512,000	台灣大哥大電信股份有限公司使用基隆河十六號疏散門架設行動電話基地臺，每臺每月使用費收入45,000元，基地臺有2家業者共構共站每家以8折優惠計收。 (45,000x1臺x0.8x12月=432,000元) 收入依據：依「臺北市市有公用房地提供使用辦法」規定辦理
	年	1	1,512,000	1,512,000	中華電信股份有限公司使用基隆河第七、十六號等疏散門及大直橋入閘平臺架設行動電話基地臺，每臺每月使用費收入45,000元，其中基隆河第十六號基地臺有2家業者共構共站每家以8折優惠計收。 (45,000元x2臺x12月+45,000x1臺x0.8x12月=1,512,000元) 收入依據：依「臺北市市有公用房地提供使用辦法」規定辦理

臺北市政府工務局水利工程處
歲入項目說明提要與預算明細表

經常門

中華民國113年度

單位：新臺幣元

財產孳息—租金收入

財產孳息—租金收入

科目名稱及編號	單位	數量	單價	預算數	說明及收入依據
	年	1	703	703	中華電信股份有限公司使用松山區寶清段2小段444地號、7小段774地號，使用市有面積共5.41平方公尺，依申報地價每平方公尺2,600元，以年息5%計算，依本府持分計算概估113年度收入703元。 收入依據：依「臺北市市有公用房地提供使用辦法」規定辦理(市有土地)
	年	1	1,246,219	1,246,219	全市河川區域台電設施使用費，依各行政區申報地價以年息5%計算加總，概估113年度收入1,246,219元。 收入依據：依「臺北市市有公用房地提供使用辦法」規定辦理(市有土地)
	年	1	1,341,806	1,341,806	全市河川區域中油股份有限公司設施使用費，依各行政區申報地價以年息5%計算加總，概估113年度收入1,341,806元 收入依據：依「臺北市市有公用房地提供使用辦法」規定辦理(市有土地)
	年	1	3,311,101	3,311,101	無權占用市產使用補償金。 收入依據：依「臺北市市有房地被無權占用使用補償金計收原則」規定辦理
	年	1	692	692	張秀蘭君申請使用內湖區康寧段2小段44-1地號土地埋設地下管線之使用費，使用面積4.2平方公尺，依簽報當年度申報地價每平方公尺3,295元，以年息5%計收，概估113年度收入692元。 收入依據：依「臺北市市有非公用土地出租租金計收基準」規定辦理(市有土地)
	年	1	4,405	4,405	張秀蘭君申請使用內湖區康寧段2小段44-1地號土地之通行使用費，使用面積18.49平方公尺，依同意通行土地當期申報地價每平方公尺3,403元之140%，以年息5%計算，概估113年度收入4,405元。 收入依據：依「臺北市道路鄰側市有帶狀公共設施用地

臺北市政府工務局水利工程處
歲入項目說明提要與預算明細表

經常門

中華民國113年度

單位：新臺幣元

財產孳息—租金收入

財產孳息—租金收入

科目名稱及編號	單位	數量	單價	預算數	說明及收入依據
	年	1	49,494	49,494	提供私有土地通行處理原則」規定辦理(市有土地) 艋舺三條路福德宮位於本市萬華區華江段二小段689地號，使用面積113平方公尺，依申報地價每平方公尺43,800元，以年息1%計算，概估113年度收入49,494元。 收入依據：依「臺北市市有非公用土地出租租金計收基準」及「臺北市寺廟使用市有土地處理要點」規定辦理(市有土地)
	年	1	1,008	1,008	艋舺三條路福德宮租用本市萬華區華江段二小段689、689-3三角畸零地供祭典使用，使用面積20平方公尺，依申報地價每平方公尺43,800元，以年息1%計算，全年租用日數約42日，每日使用費約24元，概估113年度收入1,008元。 收入依據：依「臺北市市有非公用土地出租租金計收基準」規定辦理(市有土地)
	年	1	15,252	15,252	陽明山瓦斯股份有限公司使用北投區豐年段1小段866地號，使用市有面積共56.49平方公尺，依申報地價每平方公尺5,400元，以年息5%計算，概估113年度收入15,252元。(新增) 收入依據：依「臺北市市有公用房地提供使用辦法」規定辦理

臺北市政府工務局水利工程處

歲入項目說明提要與預算明細表

經常門

中華民國113年度

單位：新臺幣元

來源別子目及 細目與編號	07071510501 廢舊物資售價-廢舊物資售價	承辦單位	秘書室、雨水下水道工程科、工務科	預算金額	3,785,000元	
歲 入 項 目 說 明	<p>一、項目內容： 1.變賣廢品及廢料等收入。 2.刨除料回收金。</p> <p>二、法令依據： 1.依本府111年4月6日府授財產字第1113015183號函修正「臺北市市有財產報廢處理原則」及相關規定辦理。 2.依本府111年7月26日府授工土字第1113021091號函修正「臺北市工程施工規範」規定辦理。</p> <p>三、計算方法： 1.變賣廢品及廢料等收入，預計本年度預算收入1,785,000元。 2.瀝青混凝土刨除料回收金，預計本年度預算收入2,000,000元。</p> <p>四、實施進度： 自民國113年1月1日起至民國113年12月31日止。</p> <p>五、完成方法： 按照廢舊物資實際出售件數核計。</p> <p>六、預期成果： 增裕庫收。</p>					廢 舊 物 資 售 價 — 廢 舊 物 資 售 價

臺北市政府工務局水利工程處
歲入項目說明提要與預算明細表

經常門

中華民國113年度

單位：新臺幣元

科目名稱及編號	單位	數量	單價	預算數	說明及收入依據
合計				3,785,000	
07071510501 廢舊物資售價	年	1	1,785,000	1,785,000	變賣廢品及廢料等收入。 收入依據：依「臺北市市有財產報廢處理原則」及相關法令辦理
	年	1	2,000,000	2,000,000	刨除料回收金。 收入依據：依「臺北市工程施工規範」規定辦理

廢舊物資售價—廢舊物資售價

廢舊物資售價—廢舊物資售價

臺北市政府工務局水利工程處

歲入項目說明提要與預算明細表

經常門

中華民國113年度

單位：新臺幣元

	來源別子目及 細目與編號	12071510201 雜項收入-收回以前年度歲出	承辦單位	工務科	預算金額	500,000元	
雜項收入—收回以前年度歲出	<p>一、項目內容： 以前年度繳納工程空污費及其他費用等支出收回收入。</p> <p>二、法令依據： 依「預算法」及「會計法」等相關規定辦理。</p> <p>三、計算方法： 以前年度繳納工程空污費及其他費用等支出收回收入，預計本年度預算收入500,000元。</p> <p>四、實施進度： 自民國113年1月1日起至民國113年12月31日止。</p> <p>五、完成方法： 按目的事業主管機關核算退費金額辦理繳庫。</p> <p>六、預期成果： 增裕庫收。</p>						雜項收入—收回以前年度歲出
歲入項目說明							

臺北市政府工務局水利工程處
歲入項目說明提要與預算明細表

經常門

中華民國113年度

單位：新臺幣元

科目名稱及編號	單位	數量	單價	預算數	說明及收入依據
合計				500,000	
12071510201 收回以前年度歲出	年	1	500,000	500,000	以前年度繳納工程空污費及其他費用等支出收回收入。 收入依據：依「預算法」、「會計法」及相關規定辦理

雜項收入—收回以前年度歲出

雜項收入—收回以前年度歲出

臺北市政府工務局水利工程處

歲入項目說明提要與預算明細表

經常門

中華民國113年度

單位：新臺幣元

	來源別子目及細目與編號	承辦單位	預算金額	
雜項收入—其他雜項收入	12071510210 雜項收入-其他雜項收入	工務科、秘書室、 河川管理科、人事室	745,000元	
歲入項目說明	<p>一、項目內容：</p> <ol style="list-style-type: none"> 1.出售招標文件收入。 2.對配借公有房舍員工扣繳房租津貼收入。 3.對配住單房間職務宿舍員工扣繳宿舍管理費收入。 4.自動販賣機代理瓶罐清運清潔費。 5.員工兼職費超過規定標準部分收入。 <p>二、法令依據：</p> <ol style="list-style-type: none"> 1.依「政府採購法」相關規定辦理。 2.依行政院112年1月19日院授人給字第11140022911號函修正「全國軍公教員工待遇支給要點」及本府106年7月3日府秘總字第10630952900號函修正「臺北市政府所屬各機關學校職務宿舍設置管理要點」等規定辦理。 3.依本府111年2月25日府法綜字第1113007307號令修正「臺北市市有公用房地提供使用辦法」規定辦理。 4.軍公教人員兼職費支給表。 <p>三、計算方法：</p> <ol style="list-style-type: none"> 1.工程招標文件收入依電子領標收費標準計算，預計本年度預算收入300,000元。 2.依居住公有房舍人員其職等原可支領房租津貼金額及居住單房間職務宿舍員工其居住坪數計算，預計本年度預算收入117,264元。 3.自動販賣機代理瓶罐清運清潔費285,736元。 4.員工兼職費超過規定標準部分繳庫數3,500元x12月=42,000元。 <p>四、實施進度：自民國113年1月1日起至民國113年12月31日止。</p> <p>五、完成方法：</p> <ol style="list-style-type: none"> 1.按照工程招標文件之內容及實際出售份數核計。 2.按月辦理繳庫。 3.員工兼職費超過標準部分依規定解繳市庫。 <p>六、預期成果：增裕庫收。</p>			

雜項收入—其他雜項收入

臺北市政府工務局水利工程處
歲入項目說明提要與預算明細表

經常門

中華民國113年度

單位：新臺幣元

科目名稱及編號	單位	數量	單價	預算數	說明及收入依據
合計				745,000	
12071510210 其他雜項收入	月	12	3,500	42,000	配住公有房舍員工扣繳房租津貼收入，按月辦理繳庫：每月600元x5人x12月+500元x1人x12月=42,000元。 收入依據：依「全國軍公教員工待遇支給要點」規定辦理
	月	12	6,272	75,264	配住單房間職務宿舍員工扣繳宿舍管理費收入，按月辦理繳庫：每月924元x2人x12月+1,106元x4人x12月=75,264元。 收入依據：依「臺北市政府所屬各機關學校職務宿舍設置管理要點」規定辦理
	年	1	300,000	300,000	依據招標文件出售圖說收入。 收入依據：依「政府採購法」及相關規定辦理
	年	1	285,736	285,736	自動販賣機代理瓶罐清運清潔費。 收入依據：依「臺北市市有公用房地提供使用辦法」規定辦理
	月	12	3,500	42,000	員工兼職費超過規定標準部分繳庫數。 收入依據：依「軍公教人員兼職費支給表」規定辦理

雜項收入—其他雜項收入

雜項收入—其他雜項收入

臺北市政府工務局水利工程處

歲出計畫說明提要與各項費用明細表

中華民國113年度

單位：新臺幣元

一般行政 — 行政管理	業務計畫及工作計畫 名稱與編號	56071510101 一般行政-行政管理	承辦 單位	秘書室、會計室、人事 室、政風室、資訊室、品 勞科	預算 金額	730,621,000元	一般行政 — 行政管理
歲出 計畫 說明	<p>一、計畫內容：</p> <p>1.一般業務：辦理一般行政管理工作，包括行政處理、文書一般業務處理、出納、庶務及年度施政計畫之列管等一般業務。</p> <p>2.會計業務：辦理概算、預算之編製與會計月報、決算及統計工作，加強內部審核及預算控制等會計業務。</p> <p>3.人事業務：辦理人事業務之組織編制、任免遷調、考核獎懲、訓練進修、待遇福利、退休撫卹、康樂活動及福利互助等人事業務。</p> <p>4.政風業務：辦理端正政風、公務機密維護及機關安全防護等政風業務。</p> <p>5.資訊業務：辦理資訊作業規劃、設計、管理、維護、推廣及訓練等資訊業務。</p> <p>二、預期成果：</p> <p>1.一般業務：辦理一般行政管理工作及各項管制案件及公文查詢催辦，配合完成年度施政計畫，可提高行政效率，達成預期目標。2.會計業務：辦理會計業務，切實做到預算事前審核，事後複核，務期預算與計畫密切配合，充分發揮財務管理功能，輔助本處業務發展。3.人事業務：適時適當的完成各項人事業務，可提高工作效能，達成年度施政計畫之預期目標。4.政風業務：澄清吏治、革新政風，確保公務機密，防範不法破壞事件，維護機關安全。5.資訊業務：公文製作、交換及人事差勤等業務電腦化，加強資訊安全，提高行政效率及品質，達成多樣化的服務應用。</p>						
	分支計畫及用途別科目	單位	數量	單價	預算數	說 明	
	合計				730,621,000	較上年度預算數727,601,000元，增加3,020,000元。	
	01人員維持費				711,793,000	較上年度預算數710,651,000元，增加1,142,000元。	
	1000 人事費				711,793,000		
	1015 法定編制人員待遇				228,838,200		
		年	1	228,838,200	228,838,200	職員338人薪津(詳人事費分析表)。	
	1020 約聘僱人員待遇				11,498,676		
		年	1	6,362,556	6,362,556	聘用11人薪津(詳人事費分析表)。	
		年	1	5,136,120	5,136,120	約僱11人薪津(詳人事費分析表)。	
	1025 技工及工友待遇				196,329,600		
		年	1	196,329,600	196,329,600	職工458人工資(詳人事費分析表)。	
	1030 獎金				87,521,930		
		年	1	34,711,854	34,711,854	依考績法規定核發之獎金。	

臺北市政府工務局水利工程處

歲出計畫說明提要與各項費用明細表

中華民國113年度

單位：新臺幣元

分支計畫及用途別科目	單位	數量	單價	預算數	說明
1035 其他給與	年	1	52,810,076	52,810,076	依規定核發之年終工作獎金。
				15,842,240	
	年	1	6,501,536	6,501,536	休假補助費。
	人、月	314×12	630	2,373,840	員工上下班交通費。
	人、月	23×12	1,260	347,760	員工上下班交通費。
	人、月	110×12	1,008	1,330,560	員工上下班交通費。
	人、月	137×12	1,176	1,933,344	員工上下班交通費。
1040 加班費	人、月	233×12	1,200	3,355,200	員工上下班交通費。
				55,404,868	
	年	1	28,591,164	28,591,164	本處員工辦理各項業務超時加班費。
	年	1	3,492,000	3,492,000	防汛演練及搶險隊值勤人員執勤加班費。
	年	1	522,700	522,700	防汛期值日人員及河川巡防隊員執勤加班費。
	月、次	12×1465	200	3,516,000	抽水站第一分區至第六分區管理中心技工值勤夜點費。
	年	1	367,780	367,780	府會聯絡員加班費。
1045 退休退職給付	年	1	18,915,224	18,915,224	未休假出勤加班費。
	年	1	27,000,000	27,000,000	職工退休退職給付。
1050 退休離職儲金				40,949,162	
	年	1	24,437,532	24,437,532	提撥退撫基金。
	年	1	804,912	804,912	提撥約聘僱人員離職儲金。
	年	1	15,706,718	15,706,718	提撥勞工退休準備金。
1055 保險				48,408,324	
	年	1	24,310,044	24,310,044	職員及職工健保費。
	年	1	657,552	657,552	約聘僱健保費。
	年	1	6,378,372	6,378,372	職員公保費。

一般行政—行政管理

一般行政—行政管理

臺北市政府工務局水利工程處

歲出計畫說明提要與各項費用明細表

中華民國113年度

單位：新臺幣元

分支計畫及用途別科目	單位	數量	單價	預算數	說明
一般行政 — 行政管理 02一般業務 2000 業務費 2003 教育訓練費 2006 水電費 2021 其他業務租金 2024 稅捐及規費 2027 保險費 2036 按日按件計資酬金	年	1	16,118,280	16,118,280	職工勞保費。
	年	1	944,076	944,076	約聘僱勞保費。
				7,827,000	較上年度預算數7,543,000元，增加284,000元。
				7,707,000	
				318,000	
	式	1	43,000	43,000	參加業務相關議題研討會報名費等費用。
	式	1	150,000	150,000	勞工安全衛生訓練費。
	式	1	125,000	125,000	公共工程品質管理教育訓練費。
				496,840	
	月	12	6,190	74,280	水費。
	月	12	35,213.33	422,560	電費。
				302,400	
	臺、月	21×12	1,200	302,400	「自動體外心臟電擊去顫器(AED)」租賃及管理。
				198,560	
	年	1	123,530	123,530	公務車輛使用牌照稅(詳公務車輛明細表)。
年	1	67,980	67,980	公務車輛燃料使用費(詳公務車輛明細表)。	
年	1	7,050	7,050	公務車輛檢驗執照費(詳公務車輛明細表)。	
			80,766		
年	1	80,766	80,766	公務車輛保險費(詳公務車輛明細表)。	
			1,189,500		
年	1	78,300	78,300	特約醫護人員臨場服務費用。	
年	1	1,000,000	1,000,000	一般訴訟或涉訟案件等之訴訟案件委請律師費用。	
節	12	1,000	12,000	辦理文書處理等訓練講授鐘點費。	

臺北市政府工務局水利工程處

歲出計畫說明提要與各項費用明細表

中華民國113年度

單位：新臺幣元

分支計畫及用途別科目	單位	數量	單價	預算數	說明
一般行政—行政管理 2045 國內組織會費 2051 物品 2054 一般事務費	節	2	1,500	3,000	辦理公文時效管制訓練講授鐘點費。
	次	1	96,200	96,200	建築物消防安全檢測費。
	人次	2	1,000	2,000	參加臺北市護理師護士公會常年會費。
	年	1	99,000	99,000	檔案容具及檔案用品等費用(新增)。
	年	1	402,831	402,831	公務車輛油料費(詳公務車輛明細表)。
	年	1	214,000	214,000	處理一般訴訟或涉訟案件暨收回被占用市產之清理等訴訟費用。
	坪、月	641×12	22	169,224	清潔維持費(本處駐外南區工務所82坪、南內工務所35坪、北投工務所及秘書室庫房176坪、抽水機動隊61坪、松山圖書館檔案庫房65坪、北區工務所49坪、東區管理站66坪及北區管理站107坪，合計共641坪)。
	年	1	16,680	16,680	各類收入憑證印製費。
	年	1	25,000	25,000	研究發展報告書、公文查詢等資料印刷費。
	年	1	59,300	59,300	承德橋庫房保全業務。
臺、月、張	26×12×5100	0.6	954,720	影印機使用費。	
人、月	309×12	360	1,334,880	統籌業務費，按職員每人每月360元編列。	
人、月	458×12	50	274,800	統籌業務費，按駕駛、技工、工友每人每月50元編列。	
人、月	51×12	120	73,440	統籌業務費，按約聘僱人員及駐衛警每人每月120元編列。	

臺北市政府工務局水利工程處

歲出計畫說明提要與各項費用明細表

中華民國113年度

單位：新臺幣元

分支計畫及用途別科目	單位	數量	單價	預算數	說明
2063 房屋建築養護費	年	1	100,000	100,000	辦理水利工程觀摩及交流活動相關費用。
	月、輛	12×6	800	57,600	電動機車電池租賃費。
	件	56,250	8	450,000	回溯檔案編目建檔費用(新增)。
	年	1	64,148	64,148	鋼筋混凝土建造辦公房舍5棟(東區管理站218.50平方公尺、南內工務所117.02平方公尺、抽水機動隊201.54平方公尺、松山圖書館檔案庫房215.03平方公尺及承德橋庫房12平方公尺)，每棟100平方公尺以內者按年編列8,553元，又使用年限達30年以上者按前項標準增加50%編列。
	年	1	32,744	32,744	前項超過100平方公尺部分，每增加1平方公尺增列62元，又使用年限達30年以上者按前項標準增加50%編列。
	年	1	9,562	9,562	加強磚造辦公房舍1棟(河巡隊辦公室241.10平方公尺)，每棟100平方公尺以內者按年編列9,562元。
	年	1	11,570	11,570	前項超過100平方公尺部分，每增加1平方公尺增列82元。
	年	1	28,686	28,686	加強磚造辦公房舍2棟(北區工務所160.50平方公尺、北區管理站352.28平方公尺)，每棟100平方公尺以內者按年編列9,562元，又使用年限達30年以上者按前項標準增加50%編列。
	年	1	38,472	38,472	前項超過100平方公尺部分，每增加1平方公尺增列82元，又使用年限達30年以上者按前項標準增加50%編列。
	2066 車輛及辦公器具養護費	年	1	463,637	463,637
2069 設施及機械設備養護費				11,040	

一般行政—行政管理

一般行政—行政管理

臺北市政府工務局水利工程處

歲出計畫說明提要與各項費用明細表

中華民國113年度

單位：新臺幣元

	分支計畫及用途別科目	單位	數量	單價	預算數	說明
一般行政 — 行政管理	2081 運費	年	1	11,040	11,040	電源設備維護修理費。
	2093 特別費	式	1	47,600	47,600	檔案搬遷等相關費用(新增)。
	4000 獎補助費	月	12	15,000	180,000	處長特別費。
	4040 對國內團體之捐助				120,000	
	05會計業務	年	1	120,000	120,000	補助企業工會教育訓練費。
	2000 業務費				84,000	較上年度預算數136,000元，減少52,000元。
	2054 一般事務費				84,000	
		本	100	100	10,000	印製單位預算書費用(含預算案及法定預算)。
		本	140	100	14,000	分攤印製主管預算書費用(含預算案及法定預算)。
		本	200	90	18,000	分攤印製追加(減)預算書費用(含預算案及法定預算)。
		年	1	42,000	42,000	印製會計帳簿書表等費用。
	06人事業務				2,976,000	較上年度預算數2,206,000元，增加770,000元。
	2000 業務費				2,976,000	
	2003 教育訓練費	式	1	70,000	70,000	高普考專業類科錄取人員集中實務訓練費。
	2036 按日按件計資酬金				24,000	
	節	8	2,000	16,000	辦理員工教育訓練外聘講師鐘點費。	
	節	8	1,000	8,000	辦理新進人員講習及員工教育訓練講師鐘點費。	
2051 物品	年	1	1,000	1,000	駐外單位人事紀錄卡、勤惰卡等費用。	

臺北市政府工務局水利工程處

歲出計畫說明提要與各項費用明細表

中華民國113年度

單位：新臺幣元

分支計畫及用途別科目	單位	數量	單價	預算數	說明
一般行政—行政管理 2054 一般事務費	式	1	80,000	80,000	本處組隊參加棒壘球賽用器材。
				2,795,830	
	式	1	30,000	30,000	本處組隊參加棒壘球賽行政作業費。
	年	1	1,830	1,830	印製人事表冊、規章及圖表等費用。
	人、年	833×1	3,000	2,499,000	文康活動費。
2069 設施及機械設備養護費	人	53	5,000	265,000	退休人員退休紀念品費。
				5,170	
	部	1	5,170	5,170	刷卡機維修費。
07政風業務				38,000	較上年度預算數158,000元，減少120,000元。
2000 業務費				38,000	
2036 按日按件計資酬金				12,000	
	節	6	2,000	12,000	辦理政風法令、公務機密維護及機關設施維護等講習聘請專家學者演講鐘點費。
2051 物品				8,000	
	年	1	8,000	8,000	辦理政風業務所需文具、耗材等及其他相關費用。
2054 一般事務費				18,000	
	年	1	18,000	18,000	辦理政風宣導、會議講習、活動等及其他相關費用。
08資訊業務				7,903,000	較上年度預算數6,907,000元，增加996,000元。
2000 業務費				7,903,000	
2003 教育訓練費				40,000	
	年	1	40,000	40,000	推動辦公室自動化教育訓練(新增)。
2018 資訊服務費				6,316,768	
	年	1	278,153	278,153	電腦主機及周邊設備硬體維護費。
	年	1	1,388,597	1,388,597	河川管理資訊系統維護費。

臺北市政府工務局水利工程處

歲出計畫說明提要與各項費用明細表

中華民國113年度

單位：新臺幣元

分支計畫及用途別科目	單位	數量	單價	預算數	說明
2051 物品	年	1	348,761	348,761	防洪設施管理資訊系統維護費。
	年	1	2,007,630	2,007,630	雨水下水道資訊管理系統維護費。
	年	1	1,183,986	1,183,986	「抽水站維護管理及職業安全衛生業務管理系統」維護費。
	年	1	309,641	309,641	水利行政管理系統維護費。
	年	1	800,000	800,000	資訊安全管理服務及核心系統滲透測試採購案。
	年	1	1,545,600	1,545,600	電腦耗材。
	年	1	632	632	電腦圖書費。

一般行政—行政管理

一般行政—行政管理

臺北市政府工務局水利工程處

歲出計畫說明提要與各項費用明細表

中華民國113年度

單位：新臺幣元

水利行政—水利管理及維護	業務計畫及工作計畫名稱與編號	56071511201 水利行政-水利管理及維護	承辦單位	抽水站管理一、二科、河川工程科、河川管理科、雨水下水道工程科	預算金額	402,343,000元	水利行政—水利管理及維護
歲出計畫說明	一、計畫內容：	1.抽水站管理及維護：(1)抽水站管理一科：掌理基隆河系(自中山二橋起至上游各站)、新生大排等各抽水站、閘閘門之管理維護與操作及公告金額十分之一以下之維修、站房修繕等事項。(2)抽水站管理二科：掌理淡水河系、景美新店溪系、基隆河系自中山二橋起至下游各站(含士林北投地區、社子關渡洲美等地區)各抽水站、閘閘門之管理維護與操作及公告金額十分之一以下之維修、站房修繕等事項。2.防汛業務：委託或自辦各項水理觀測、洪水預報及河道測量工作，並添購及更新防汛所需用品等事項。3.河防設施管理及維護：(1)受理審查申請案件並按河川水系逐項調查蒐集資料、加強巡防、取締違法案件、照章裁罰及追繳罰鍰、確實依據水利法與臺北市公園管理自治條例相關規定辦理河防安全維護工作。(2)各高灘地河濱公園內清潔、維護、設施建置、維修等整體規劃、改善及河面漂流物清除等工作。4.下水道工程管理及維護：依臺北市下水道管理自治條例規定辦理纜線暫掛雨水下水道之管理及維護工作。					
	二、預期成果：	1.抽水站管理及維護：維護全市各處抽水站之抽水機、發電機、耙污機等機件良好性能，發揮高度防洪功能。2.防汛業務：經由防汛基本資料之蒐集，建構整體性防汛資料庫。另隨時添購或更新防汛相關設備供防汛業務人員使用。3.河防設施管理及維護：維護河防安全及行水流路通暢，設置河川巡防隊，以維河防安全而達活化淡水河系目標。4.下水道工程管理及維護：將有線電視及行動電話纜線暫掛下水道納入管理，檢視排水設施及時發現有缺失可立即維護改善，加強雨水下水道水位監測站系統管理維護工作，確保水情資訊完整。					
	分支計畫及用途別科目	單位	數量	單價	預算數	說明	
	合計				402,343,000	較上年度預算數385,765,000元，增加16,578,000元。	
	02抽水站管理及維護				174,593,000	較上年度預算數166,681,000元，增加7,912,000元。	
	2000 業務費				174,593,000		
	2003 教育訓練費	年	1	200,000	200,000	各抽水站操作人員及新進人員訓練講習費。	
	2006 水電費	月	12	61,100	733,200	各抽水站水費。	
		月	12	3,291,000	39,492,000	各抽水站電費。	
		年	1	250,000	250,000	各抽水站值班人員熱水器瓦斯費。	
	2009 通訊費	式	1	70,000	70,000	抽水站遠端即時監視系統ADSL通訊費。	
		式	1	1,040,000	1,040,000	抽水站自動化監控系統VPN網路通訊費。	

臺北市政府工務局水利工程處

歲出計畫說明提要與各項費用明細表

中華民國113年度

單位：新臺幣元

分支計畫及用途別科目	單位	數量	單價	預算數	說明
水利行政—水利管理及維護	線、年	27x1	10,200	275,400	大坑溪及四分溪河川閘門監視系統傳輸費用。
	年	1	863,136	863,136	抽水站抽水井暨獨立閘門自動化監控系統無線傳輸費。
	年	1	605,952	605,952	各抽水站機房電話費。
	2012 土地租金			467,411	
	式	1	162,084	162,084	濱江抽水站租用國道高速公路濱江段土地租金。
	式	1	305,327	305,327	本市北投區下八仙抽水站土地租金。
	2021 其他業務租金			350,000	
	式	1	350,000	350,000	自動化光纖管道租金。
	2024 稅捐及規費			446,951	
	年	1	198,700	198,700	公務車輛使用牌照稅(詳公務車輛明細表)。
	年	1	177,876	177,876	公務車輛燃料使用費(詳公務車輛明細表)。
	年	1	17,850	17,850	公務車輛檢驗執照費(詳公務車輛明細表)。
	年	1	52,525	52,525	地價稅。
2027 保險費			190,145		
	年	1	190,145	190,145	公務車輛保險費(詳公務車輛明細表)。
2033 臨時人員酬金			2,928,600		
	人、年	15x1	195,240	2,928,600	承攬工工資。
2036 按日按件計資酬金			300,000		
	式	1	300,000	300,000	抽水站(含儲油槽)消防設備檢修申報費。
2051 物品				12,211,416	
	年	1	1,995,000	1,995,000	蓄電瓶。
	年	1	1,597,000	1,597,000	抽水站運作需用品。
	公升	159,000	27.6	4,388,400	柴油。

臺北市政府工務局水利工程處

歲出計畫說明提要與各項費用明細表

中華民國113年度

單位：新臺幣元

水利行政—水利管理及維護	分支計畫及用途別科目	單位	數量	單價	預算數	說明	水利行政—水利管理及維護
		公升	40,727	85	3,461,795	機油、黃油、齒輪油、循環油、液壓油及防銹劑等附屬油料。	
	2054 一般事務費	年	1	769,221	769,221	公務車輛油料費(詳公務車輛明細表)。	
					60,559,230		
		年	1	100,000	100,000	印製水位油料保養報表及工作日誌等費用。	
		年	1	2,000,000	2,000,000	0.3CMS移動式抽水機9臺委外維護及操作費。	
		年	1	46,170,000	46,170,000	抽水站委外維護及操作費。	
		年	1	10,224,800	10,224,800	臨時抽水井委外維護及操作費。	
		坪、月	985x12	40	472,800	抽水站總管理中心清潔維持費。	
		年	1	250,000	250,000	經濟部水利署建置租賃縣市政府移動抽水機管理系統計畫分攤款(由經濟部水利署及本府分擔)。	
		人次	3,750	100	375,000	抽水站及閘閘門巡查等逾時誤餐餐盒費用。	
	2063 房屋建築養護費	年	1	966,630	966,630	抽水站地下儲槽系統監測及申報工作費。	
					135,668		
		年	1	38,489	38,489	混凝土建造抽水站管理房3棟(民生29.75平方公尺、松山92.56平方公尺及大直49.58平方公尺)，每棟100平方公尺以內者按年編列8,553元，又使用年限達30年以上者按前項標準增加50%編列。	
		年	1	42,765	42,765	混凝土建造抽水站管理房5棟(中山595.04平方公尺、忠孝363.63平方公尺、社子島218.98平方公尺、老泉里99.17平方公尺及無名溪99.17平方公尺)，每棟100平方公尺以內者按年編列8,553元。	
		年	1	54,414	54,414	前項超過100平方公尺部分，每增加1平方公尺增列62元。	

臺北市政府工務局水利工程處

歲出計畫說明提要與各項費用明細表

中華民國113年度

單位：新臺幣元

水利行政—水利管理及維護	分支計畫及用途別科目	單位	數量	單價	預算數	說明
	2066 車輛及辦公器具養護費	年	1	781,163	781,163	公務車輛養護費(詳公務車輛明細表)。
	2069 設施及機械設備養護費	站、年	6×1	58,400	350,400	抽水站高壓供電系統維修費。
		年	1	50,000	50,000	抽水站空調設備維修費。
		年	1	31,520,000	31,520,000	抽水站設備及附屬設施維修費。
		年	1	19,044,500	19,044,500	抽水站自動化監控系統維修費。
		臺、月	4×12	5,000	240,000	抽水站升降梯維修費。
	2081 運費	年	1	127,200	127,200	柴油運費。
	2084 短程車資	年	1	1,360,628	1,360,628	抽水站及閘閥門巡查等車資。
	03防汛業務				35,142,000	較上年度預算數34,546,000元，增加596,000元。
	2000 業務費				35,142,000	
	2009 通訊費	年	1	558,500	558,500	防汛救災通訊費。
	2021 其他業務租金	年	1	250,000	250,000	水情資訊傳輸租金。
	2024 稅捐及規費	年	1	15,000	15,000	無線電臺執照換照費。
	2027 保險費	人、年	770×1	330	254,100	各類災害發生期間救災人員投保意外保險費。
	2051 物品	年	1	529,400	529,400	防汛業務需用品。
	2054 一般事務費				12,150,000	

臺北市政府工務局水利工程處

歲出計畫說明提要與各項費用明細表

中華民國113年度

單位：新臺幣元

分支計畫及用途別科目	單位	數量	單價	預算數	說明
水利行政—水利管理及維護	年	1	600,000	600,000	颱風豪雨期間防汛演練及搶險工作。
	式	1	120,000	120,000	防汛宣導等費用。
	式	1	300,000	300,000	防汛演練人力、車輛、機具動員及使用費。
	式	1	1,000,000	1,000,000	臺北盆地水準網點檢測(由經濟部水利署及本府分擔)。
	式	1	3,350,000	3,350,000	淡水河水理觀測配合款(由經濟部水利署負擔2/3，本府負擔1/3)。
	式	1	1,430,000	1,430,000	淡水河洪水預報配合款(由經濟部水利署負擔2/3，本府負擔1/3)。
	人次	7,500	100	750,000	防汛搶險、演練、防洪設施檢查人員逾時誤餐餐盒費用。
	年	1	4,500,000	4,500,000	水災易積水區域住宅社區自主防災推動工作。
	頁	62,500	1.6	100,000	文件掃描費用。
	2069 設施及機械設備養護費				20,720,000
	式	1	20,720,000	20,720,000	全市雨量、水位計等水情設備及系統維護費。
2078 國外旅費				665,000	
	人	7	95,000	665,000	參訪日本著名河川生態營造案例及日本下水道協會相關論壇、展覽等項目考察計畫(新增)。
04河防設施管理及維護				121,445,000	較上年度預算數118,731,000元，增加2,714,000元。
2000 業務費				121,445,000	
2003 教育訓練費				30,000	
	次	5	6,000	30,000	河川巡防隊員講習訓練費。
2006 水電費				5,017,392	
	月	12	180,000	2,160,000	水費。
	月	12	238,116	2,857,392	電費。

臺北市政府工務局水利工程處

歲出計畫說明提要與各項費用明細表

中華民國113年度

單位：新臺幣元

分支計畫及用途別科目	單位	數量	單價	預算數	說明
2009 通訊費	線、年	7×1	8,400	58,800	疏散門關閉警報電話語音通知系統費用。
	部、月	48×12	760	437,760	河濱公園巡查所需數位定位及上傳系統傳輸費。
	線、年	53×1	10,200	540,600	全市疏散門及閘門啓閉管理系統費用。
	月	12	12,275	147,300	資料傳輸專線及旁收警察局錄影監視系統VPN專線電信費用。
	部、月	11×12	2,000	264,000	電話費。
	年	1	3,600	3,600	郵資費用。
2021 其他業務租金	年	1	18,180,000	18,180,000	河濱公園活動廁所租賃費。
2024 稅捐及規費	年	1	904,462	904,462	水利用地等地價稅。
	年	1	210,750	210,750	公務車輛使用牌照稅(詳公務車輛明細表)。
	年	1	172,200	172,200	公務車輛燃料使用費(詳公務車輛明細表)。
	年	1	21,600	21,600	公務車輛檢驗執照費(詳公務車輛明細表)。
	件	350	360	126,000	法務部行政執行處執行必要費。
2027 保險費	人、年	117×1	150	17,550	志工保險費。
	年	1	233,977	233,977	公務車輛保險費(詳公務車輛明細表)。
	年	1	4,000,000	4,000,000	轄管河濱公園、綠地、滯洪池等投保公共意外責任險費用。
2051 物品	套	226	1,068	241,368	防水透氣型雨衣(含機關名稱套印等費用)。

水利行政—水利管理及維護

水利行政—水利管理及維護

臺北市政府工務局水利工程處

歲出計畫說明提要與各項費用明細表

中華民國113年度

單位：新臺幣元

分支計畫及用途別科目	單位	數量	單價	預算數	說 明
2054 一般事務費	雙	214	850	181,900	安全雨鞋。
	雙	300	950	285,000	工作鞋(含鋼頭)。
	雙	174	800	139,200	防汛人員工作鞋。
	式	1	5,000	5,000	駐外辦公處所購置高效率電子式省電燈具。
	年	1	471,491	471,491	河濱公園維管設備等需用品。
	公升	1,200	31.3	37,560	河濱公園維管設備用油費。
	公升	400	27.6	11,040	疏散門運作用油費。
	年	1	974,763	974,763	公務車輛油料費(詳公務車輛明細表)。
	張	5	1,500	7,500	辦公椅。
				86,258,450	
	套	117	450	52,650	志工服。
	年	1	74,000,000	74,000,000	河川區域環境整理、河川漂流物撈除、廢棄物清除及河濱公園設施維護等費用。
	人次	5,616	150	842,400	志工餐點及交通補助。
	年	1	7,400,000	7,400,000	河濱公園推廣及水利防災環境教育費。
	年	1	88,200	88,200	河川巡防隊及高灘地管理站站房保全費用。
	年	1	60,000	60,000	違規勸導、舉發、裁罰單及巡視單等相關表格印製費。
	年、件	1×41	1,250	51,250	河川巡防隊巡邏服(新增)。
	年、件	1×95	450	42,750	現場工作人員背心。
	年	1	1,422,000	1,422,000	員工健康檢查費。
	人次	2,880	100	288,000	河濱公園巡查員巡查等逾時誤餐餐盒費用。
月、輛	12×37	800	355,200	電動機車電池租賃費。	
式	1	330,000	330,000	本市河濱公園兒童遊戲場設施檢驗工作。	

水利行政—水利管理及維護

水利行政—水利管理及維護

臺北市政府工務局水利工程處

歲出計畫說明提要與各項費用明細表

中華民國113年度

單位：新臺幣元

分支計畫及用途別科目	單位	數量	單價	預算數	說明
水利行政—水利管理及維護	年	1	1,000	1,000	智慧支付平台手續費。
	套	350	1,500	525,000	工作服(夏服1,500元)。
	套	400	2,000	800,000	工作服(冬服2,000元)。
	2066 車輛及辦公器具養護費			1,086,517	
	年	1	1,086,517	1,086,517	公務車輛養護費(詳公務車輛明細表)。
	2069 設施及機械設備養護費			1,079,220	
	年	1	32,412	32,412	割草機等機具養護費。
	年	1	1,046,808	1,046,808	疏散門維修費。
	2084 短程車資			300,000	
	年	1	300,000	300,000	河濱公園巡查員巡查等車資。
05 下水道工程管理及維護				71,163,000	較上年度預算數65,807,000元，增加5,356,000元。
2000 業務費				71,163,000	
2009 通訊費				2,477,032	
	年	1	317,032	317,032	資料傳輸專線及旁收警察局錄影監視系統VPN專線電信費用。
	年	1	1,300,000	1,300,000	雨水下水道水情監測系統電信費。
	部、月	5×12	1,000	60,000	電話費。
	年	1	800,000	800,000	颱風、豪大雨人員值勤所需通訊及資料傳輸費。
2021 其他業務租金				20,000,000	
	式	1	20,000,000	20,000,000	颱風豪雨緊急搶修外租機械。
2024 稅捐及規費				151,792	
	年	1	78,220	78,220	公務車輛使用牌照稅(詳公務車輛明細表)。
	年	1	65,922	65,922	公務車輛燃料使用費(詳公務車輛明細表)。
	年	1	7,650	7,650	公務車輛檢驗執照費(詳公務車輛明細表)。

臺北市政府工務局水利工程處

歲出計畫說明提要與各項費用明細表

中華民國113年度

單位：新臺幣元

水利行政—水利管理及維護	分支計畫及用途別科目	單位	數量	單價	預算數	說明	水利行政—水利管理及維護
	2027 保險費	年	1	74,408	80,408	74,408	公務車輛保險費(詳公務車輛明細表)。
		人、年	40x1	150	6,000		巡查志工保險費。
	2036 按日按件計資酬金	人次	75	2,500	187,500	187,500	規劃、設計案件審查出席費。
	2039 委辦費	式	1	14,000,000	16,700,000	14,000,000	私部門辦理建築物施作公共排水溝與鄰接山坡地建照申請及重大工程委外排水審查(收支併列)。 委外排水審查，總經費明細如下： 1.委外審查及查驗費用13,970,000元。 2.作業費30,000元。
		式	1	2,700,000	2,700,000	2,700,000	本府各機關辦理建築物施作公共排水溝與鄰接山坡地建照申請及重大工程委外排水審查及已完工流出抑制設施查核、輔導及相關圖說彙整。 委外排水審查及流出抑制設施查核輔導，總經費明細如下： 1.委外審查及查驗費用1,500,000元。 2.已完工流出抑制設施查核、輔導及相關圖說彙整費用1,180,000元。 3.作業費20,000元。
	2045 國內組織會費	年	1	10,000	10,000	10,000	參加社團法人台灣下水道協會年費。
	2051 物品	年	1	500,000	2,533,653	500,000	雨水下水道設施維管及巡查所需用品。
		年	1	1,500,000	1,500,000	1,500,000	移動式抽水機組快速接頭及軟管更新及汰換。

臺北市政府工務局水利工程處

歲出計畫說明提要與各項費用明細表

中華民國113年度

單位：新臺幣元

水利行政—水利管理及維護	分支計畫及用途別科目	單位	數量	單價	預算數	說明	水利行政—水利管理及維護	
水利行政—水利管理及維護	2054 一般事務費	式	1	90,000	90,000	電動機車加裝置物架(新增)。	水利行政—水利管理及維護	
		年	1	443,653	443,653	公務車輛油料費(詳公務車輛明細表)。		
		年	1	2,500,000	2,500,000	雨水下水道推廣業務費。		
		式	1	6,500,000	6,500,000	雨水下水道人孔清潔及委外巡查。		
		年	1	38,641	38,641	忠順市場辦公室保全費用。		
		式	1	8,500,000	8,500,000	纜線委外巡查。		
		人次	9,466	100	946,600	下水道巡查人員巡查等逾時誤餐餐盒費用。		
		月、輛	12×13	800	124,800	電動機車電池租賃費。		
		套	40	900	36,000	志工巡查配件。		
		人次	1,920	150	288,000	志工巡查餐點及交通補助。		
		式	1	16,200	16,200	忠順市場公共區域清潔維護費。		
		2066 車輛及辦公器具養護費	年	1	389,017	389,017		公務車輛養護費(詳公務車輛明細表)。
		2069 設施及機械設備養護費	年	1	3,383,000	3,383,000		水情監測系統檢修、維護及改善費。
2084 短程車資	年	1	3,500,000	3,500,000	淹水潛勢預報系統維護費。			
	年	1	2,500,000	2,500,000	抽水機動隊抽水機組等維護檢修及耗材更換費。			
	年	1	300,357	300,357	下水道巡查人員巡查等車資。			

臺北市政府工務局水利工程處

歲出計畫說明提要與各項費用明細表

中華民國113年度

單位：新臺幣元

環境衛生及河川工程—河川及雨水下水道工程	業務計畫及工作計畫名稱與編號	56071518603 環境衛生及河川工程-河川及雨水下水道工程	承辦單位	河川工程科、河川管理科、抽水站管理一科、二科、雨水下水道工程科	預算金額	2,335,980,000元	環境衛生及河川工程—河川及雨水下水道工程
歲出計畫說明	<p>一、計畫內容：</p> <ol style="list-style-type: none"> 1.為維護市民生命財產安全，擬訂中長程計畫施政方針，依該計畫審慎考量廣續辦理。 2.蒐集里長座談會、里民大會及市民等建議改善案件。 3.每年防汛期終了隨即進行防汛檢查工作，詳細檢查市轄堤防、護岸、閘閘門、疏散門、抽水站等防洪設施，確保堪用狀況，並完成檢修工作，以維河防安全。 4.辦理本市河濱公園既有設施改善、綠化整建與河濱公園自行車道暨相關設施整建新建。 5.每年依抽水站實際運作狀況辦理抽水站沉水泵浦檢修、前池及閘閘門周邊清疏、機房整修及鐵件更新工程，以確保抽水站抽排水功能。 6.廣續改善市區排水系統及辦理雨水下水道縱走檢查、電腦建檔工作。 7.辦理全市沉砂池清疏及維護工程。 <p>二、預期成果：</p> <ol style="list-style-type: none"> 1.興建及擴(改)建抽水站，改善低窪地區排水能力。 2.整治河川，藉浚漂疏導，改善河川排水能力，以收治水之效。 3.辦理河濱公園及河川高灘地整平，並予綠化、美化、提供市民休憩活動之空間，同時改善環境景觀，消除污染。 4.期能維持抽水站運轉功能正常，確保市民生命財產安全。 5.確實改善本市之雨水排水系統，使施設完成率增至96.8%，並廣續辦理下水道縱走調查、結構安全檢測及電腦建檔工作，使其發揮應有之功能，避免市民再蒙受積潦之苦。 6.期使全市沉砂池徹底清除，增進進水量之順暢，提高沉砂池滯洪功能，以確保市民生命財產安全。 						
	分支計畫及用途別科目	單位	數量	單價	預算數	說 明	
	合計				2,335,980,000	較上年度預算數2,076,106,000元，增加259,874,000元。	
	01河川及雨水下水道工程				2,335,980,000	較上年度預算數2,076,106,000元，增加259,874,000元。	
					3,000,000	01社子島防洪排水設施規劃設計工作(第1期) (1)本案係配合社子島開發第1期辦理抽水站、高保護設施堤防、雨水下水道等新設工作。 (2)本規劃為110-113年度連續計畫，為配合社子島整體開發期程展延至114年，總規劃費經議會審定為29,800,000元，除至以前年度已編列16,000,000元，本年度編列3,000,000元，餘10,800,000元編列於以後年度；其各年度資金需求詳如後附分年資金需求表。	
	3000 設備及投資				3,000,000		
	3015 公共建設及設施費				3,000,000		
		式	1	3,000,000	3,000,000	本年度所需委託規劃設計費。	

臺北市政府工務局水利工程處

歲出計畫說明提要與各項費用明細表

中華民國113年度

單位：新臺幣元

分支計畫及用途別科目	單位	數量	單價	預算數	說明	
環境衛生及河川工程—河川及雨水下水道工程				1,000	02磺港溪再造委託規劃設計工作(延壽橋至西安橋) (1)本案係配合磺港溪再造計畫，計畫於延壽橋至西安橋間，將磺港溪與鄰近之奇岩1號、2號公園結合，創造更大的公園綠地與親水環境供民眾休憩，同時增加滯洪空間提升防洪能力。 (2)本規劃為110-114年度連續計畫，總規劃費經議會審定為32,000,000元，除至以前年度已編列28,200,000元，本年度編列1,000元，餘3,799,000元編列於以後年度；其各年度資金需求詳如後附分年資金需求表。	
	3000 設備及投資			1,000		
	3015 公共建設及設施費			1,000		
		式	1	1,000	1,000	本年度所需委託規劃設計費。
3000 設備及投資				225,165,000	03全市抽水站設備更新及改善工程(第4期) (1)辦理全市抽水站之抽水機、撈污機、發電機、閘門等設備汰舊換新工程，落實並增強抽水站應變能力與效能，以確保本市防汛安全。 (2)本工程為111-115年度連續工程，總工程費經議會審定為822,187,000元，除至以前年度已編列31,500,000元，本年度編列225,165,000元，餘565,522,000元編列於以後年度；其各年度資金需求詳如後附分年資金需求表。	
	3015 公共建設及設施費			225,165,000		
		式	1	219,200,000	219,200,000	本年度所需施工費。
		式	1	3,832,184	3,832,184	本年度所需委託監造費。
	式	1	2,132,816	2,132,816	按施工費提列工程管理費(0.973%)。	
				150,000,000	04圓山及大龍等全市抽水站新擴建工程 (1)因承德路與錦西街周遭區域易發生積水，因此評估提	

臺北市政府工務局水利工程處

歲出計畫說明提要與各項費用明細表

中華民國113年度

單位：新臺幣元

分支計畫及用途別科目	單位	數量	單價	預算數	說明	
環境衛生及河川工程—河川及雨水下水道工程					升承德路幹線降雨受容度，該處為圓山及大龍抽水站之集水區，故考量聯合運轉、加大抽水容量及降低起抽水位，辦理圓山與大龍抽水站擴建工程，另民生及文林抽水站集水區亦有提升抽水量之需求，故辦理文林抽水站機組增設工程及民生抽水站前池擴建暨機組增設工程。 (2)本工程為111-114年度連續工程，總工程費經議會審定為884,400,000元，除至以前年度已編列245,406,000元，其中111年度不予保留33,307,984元，本年度續編列150,000,000元，餘522,301,984元編列於以後年度；其各年度資金需求詳如後附分年資金需求表。	
	3000 設備及投資			150,000,000		
	3015 公共建設及設施費			150,000,000		
		式	1	144,750,000	144,750,000	本年度所需施工費。
		式	1	3,906,720	3,906,720	本年度所需委託監造費。
		式	1	1,343,280	1,343,280	按施工費提列工程管理費(0.928%)。
					120,000,000	05磺港溪再造工程(延壽橋至西安橋) (1)本案係配合磺港溪再造計劃，計畫於延壽橋至西安橋間，將磺港溪與鄰近之奇岩1號、2號公園結合，創造更大的公園綠地與親水環境供民眾休憩，同時增加滯洪空間提升防洪能力。 (2)本工程為111-114年度連續工程，總工程費經議會審定為650,000,000元，除至以前年度已編列210,000,000元，本年度編列120,000,000元，餘320,000,000元編列於以後年度；其各年度資金需求詳如後附分年資金需求表。
	3000 設備及投資				120,000,000	
	3015 公共建設及設施費				120,000,000	
		式	1	115,200,000	115,200,000	本年度所需施工費。

臺北市政府工務局水利工程處

歲出計畫說明提要與各項費用明細表

中華民國113年度

單位：新臺幣元

分支計畫及用途別科目	單位	數量	單價	預算數	說明
環境衛生及河川工程—河川及雨水下水道工程	式	1	3,551,232	3,551,232	本年度所需委託監造費。
	式	1	1,248,768	1,248,768	按施工費提列工程管理費(1.084%)。
				2,000,000	06全市轄河川溪溝總體環境營造工作(第2期) (1)辦理全市河川溪溝之周邊環境之調查、評估，並依整體需求提出後續之改善建議或管理之方式等事項。 (2)本計畫為111-113年度連續計畫，總經費經議會審定為16,000,000元，除至以前年度已編列14,000,000元，本年度編列2,000,000元；其各年度資金需求詳如後附分年資金需求表。
	3000 設備及投資			2,000,000	
	3015 公共建設及設施費			2,000,000	
	式	1	2,000,000	2,000,000	本年度所需規劃費。
				9,500,000	07堤防及抽水站新擴建及改善規劃設計工作(第1期) (1)為考量市民生命財產安全，計畫編列相關經費辦理全市堤防、抽水站、閘閘門、疏散門與其他設施之新擴建及改善規劃設計工作，以維繫本市防洪安全。 (2)本計畫為111-113年度連續計畫，為配合工程執行進度及付款期程展延至115年，總經費經議會審定為62,500,000元，除至以前年度已編列47,974,000元，本年度編列9,500,000元，餘5,026,000元編列於以後年度；其各年度資金需求詳如後附分年資金需求表。
	3000 設備及投資			9,500,000	
	3015 公共建設及設施費			9,500,000	
	式	1	9,500,000	9,500,000	本年度所需委託規劃設計費。
			18,970,000	08雨水下水道結構安全檢測及設計工作 (1)針對全市分區雨水下水道箱涵辦理結構檢測及補強規劃設計，並對檢測結果及以	

臺北市政府工務局水利工程處

歲出計畫說明提要與各項費用明細表

中華民國113年度

單位：新臺幣元

分支計畫及用途別科目	單位	數量	單價	預算數	說明
環境衛生及河川工程—河川及雨水下水道工程 3000 設備及投資 3015 公共建設及設施費	式	1	18,970,000	18,970,000	往已發現急需修補缺失辦理補強設計。 (2)本計畫為111-113年度連續計畫，總經費經議會審定為35,000,000元，除至以前年度已編列16,030,000元，本年度編列18,970,000元；其各年度資金需求詳如後附分年資金需求表。
				18,970,000	
				18,970,000	本年度所需規劃費。
				1,070,000	09士林、中山等集水區排水改善與滯蓄洪設施規劃設計工作 (1)為提升本市降雨容受力，針對已完成檢討規劃並提出建議改善方案之集水區，辦理排水改善、滯蓄洪設施建設等工程規劃設計。 (2)本計畫為111-113年度連續計畫，總經費經議會審定為10,500,000元，除至以前年度已編列9,430,000元，本年度編列1,070,000元；其各年度資金需求詳如後附分年資金需求表。
3000 設備及投資 3015 公共建設及設施費	式	1	1,070,000	1,070,000	
				1,070,000	
				1,070,000	本年度所需規劃費。
				17,500,000	10112年度本市抽水站、河川設施檢修改善、零星排水改善及人孔調升降等工程委託監造技術服務費 (1)本計畫係辦理本市河川疏浚及設施檢修改善新建、河濱公園設施檢修改善及新建、抽水站及附屬設施檢修改善、下水道設施及零星排水改善等工程，委託專業廠商辦理監造技術服務所需費用，惟配合112年度工程付款期程，故編列連續工程。 (2)本計畫為112-113年度連續計畫，總監造技術服務費經議會審定為36,000,000元，除至以前年度已編列18,500,000元，本年度編列17,500,000

臺北市政府工務局水利工程處

歲出計畫說明提要與各項費用明細表

中華民國113年度

單位：新臺幣元

分支計畫及用途別科目	單位	數量	單價	預算數	說明	
環境衛生及河川工程—河川及雨水下水道工程	3000 設備及投資			17,500,000	元；其各年度資金需求詳如後附分年資金需求表。	
	3015 公共建設及設施費			17,500,000		
		式	1	17,500,000	17,500,000	本年度所需委託監造技術服務費。
					180,000,000	1112年度河川設施檢修改善新建及河川疏浚工程 (1)為挖除與了解河川淤積土砂，確保防洪安全、提高航行與水上活動安全性，及辦理全市堤防、護岸、抽水站、防汛監測系統等其他設備設施之檢修改善新建、綠美化與河道勘測工作，考量施工過程涉及防汛安全及應變風險，故規劃部分施工於非汛期12月至翌年4月，故編列連續工程。 (2)本工程為112-113年度連續工程，總工程費經議會審定為300,000,000元，除至以前年度已編列120,000,000元，本年度編列180,000,000元；其各年度資金需求詳如後附分年資金需求表。 (3)籠統項目工程管理費率按平均值提列，惟執行時仍在議會審定工程費數額範圍內，依實際執行時之工程預算規模級距覈實提列工程管理費。
	3000 設備及投資			180,000,000		
	3015 公共建設及設施費			180,000,000		
		式	1	159,000,000	159,000,000	本年度所需施工費。
		式	1	9,000,000	9,000,000	本年度所需委託設計費。
		式	1	6,991,500	6,991,500	本年度所需委託監造費。
		式	1	5,008,500	5,008,500	按施工費提列工程管理費(3.15%)。
				100,000,000	12112年度河濱公園設施檢修改善及新建工程 (1)本案係辦理全市河濱公園、高灘地及堤內外轄管區域之自行車道、水防道路、景觀廁所、遊具、座椅、疏	

臺北市政府工務局水利工程處

歲出計畫說明提要與各項費用明細表

中華民國113年度

單位：新臺幣元

環境衛生及河川工程—河川及雨水下水道工程

環境衛生及河川工程—河川及雨水下水道工程

分支計畫及用途別科目	單位	數量	單價	預算數	說明
3000 設備及投資				100,000,000	散門、水電設施、CCTV監測系統、跨排放水路橋梁及周邊環境、花海樹木、綠美化等相關設施整建新建及相關試挖、檢驗、鑽探、測量、評估及改善等工作，惟配合112年度工程付款期程，故編列連續工程。 (2)本工程為112-113年度連續工程，總工程費經議會審定為300,000,000元，除至以前年度已編列200,000,000元，本年度編列100,000,000元，其各年度資金需求詳如後附分年資金需求表。 (3)籠統項目工程管理費率按平均值提列，惟執行時仍在議會審定工程費數額範圍內，依實際執行時之工程預算規模級距覆實提列工程管理費。
3015 公共建設及設施費				100,000,000	
	式	1	93,203,883	93,203,883	本年度所需施工費。
	式	1	4,000,000	4,000,000	本年度所需委託設計費。
	式	1	2,796,117	2,796,117	按施工費提列工程管理費(3%)。
				2,400,000	13112年度河濱生態保育及復育工程 (1)辦理全市河濱公園、高灘地及堤內轄管區域之生態監測、復育指標物種、微棲地營造、移除不當物種及棲地周邊既有設施預約維護改善及辦理相關保育及復育工程。並配合上述需求辦理鑽探、測量、生態調查...等工作及所需配合之委託規劃、設計作業，惟配合112年度工程付款期程，故編列連續工程。 (2)本工程為112-113年度連續工程，總工程費經議會審定為12,000,000元，除至以前年度已編列9,600,000元，本年度編列2,400,000元；其各年度資金需求詳如後附分年資金需求表。 (3)籠統項目工程管理費率按

臺北市政府工務局水利工程處

歲出計畫說明提要與各項費用明細表

中華民國113年度

單位：新臺幣元

分支計畫及用途別科目	單位	數量	單價	預算數	說明
3000 設備及投資				2,400,000	平均值提列，惟執行時仍在議會審定工程費數額範圍內，依實際執行時之工程預算規模級距覈實提列工程管理費。
3015 公共建設及設施費				2,400,000	
	式	1	2,321,083	2,321,083	本年度所需施工費。
	式	1	78,917	78,917	按施工費提列工程管理費(3.4%)。
3000 設備及投資				160,000,000	<p>14112年度下水道設施及零星排水改善工程</p> <p>(1)年度進行中依實際調查積水地區改善需要及因應環保局、區公所、里民大會及市民建議，適時辦理雨水下水道、排水溝渠、側溝、調洪/沉砂池、閘閘門、人孔調升降、抽水泵浦等各項設施(及其附屬設施)之改善、維護、清疏、設置、障礙排除及簡易綠美化工作。並配合上述需求辦理委託規劃、設計作業，以及試挖、鑽探、測量、縱走調查、積水事件調查、既有水工結構調查評估、配合工程之交通維持計畫及鄰房鑑定...等工作及所需配合之委託規劃、設計規劃作業，含雨水下水道工程所需使用之價金，以利工程之推展並維水流暢通用，惟配合112年度工程付款期程，故編列連續工程。</p> <p>(2)本工程為112-113年度連續工程，總工程費經議會審定為388,000,000元，除至以前年度已編列228,000,000元，本年度編列160,000,000元；其各年度資金需求詳如後附分年資金需求表。</p> <p>(3)籠統項目工程管理費率按平均值提列，惟執行時仍在議會審定工程費數額範圍內，依實際執行時之工程預算規模級距覈實提列工程管理費。</p>

環境衛生及河川工程—河川及雨水下水道工程

環境衛生及河川工程—河川及雨水下水道工程

臺北市政府工務局水利工程處

歲出計畫說明提要與各項費用明細表

中華民國113年度

單位：新臺幣元

分支計畫及用途別科目	單位	數量	單價	預算數	說明
3015 公共建設及設施費	式	1	148,543,689	148,543,689	本年度所需施工費。
	式	1	7,000,000	7,000,000	本年度所需委託設計費。
	式	1	4,456,311	4,456,311	按施工費提列工程管理費(3%)。
				10,000,000	15112年度水利建造物檢測及結構安全評估檢討工作 (1)進行市轄水利建造物檢測及結構安全檢測評估與補強規劃工作，以確保水利建造物抗洪防災功能。 (2)本計畫為112-113年度連續計畫，總經費經議會審定為15,000,000元，除至以前年度已編列5,000,000元，本年度編列10,000,000元；其各年度資金需求詳如後附分年資金需求表。
3000 設備及投資				10,000,000	
3015 公共建設及設施費	式	1	10,000,000	10,000,000	本年度所需規劃費。
				40,774,000	16112年度抽水站建物及設施檢修工程 (1)辦理全市抽水站前池及閘門周邊淤泥清疏、機房整修及鐵件更新、沉水式抽水泵浦維護檢修、機組及附屬設備更新、儲油槽及其附屬設施改善等工程，以維持抽水站站區內各項設施發揮正常功能、落實抽水站應變能力與效能及確保本市防汛安全。 (2)本工程為112-113年度連續工程，總工程費經議會審定為100,000,000元，除至以前年度已編列59,226,000元，本年度編列40,774,000元；其各年度資金需求詳如後附分年資金需求表。
3000 設備及投資				40,774,000	
3015 公共建設及設施費	式	1	36,362,194	36,362,194	本年度所需施工費。

環境衛生及河川工程—河川及雨水下水道工程

環境衛生及河川工程—河川及雨水下水道工程

臺北市政府工務局水利工程處

歲出計畫說明提要與各項費用明細表

中華民國113年度

單位：新臺幣元

分支計畫及用途別科目	單位	數量	單價	預算數	說明
環境衛生及河川工程－河川及雨水下水道工程	式	1	2,400,000	2,400,000	本年度所需委託設計費。
	式	1	1,200,000	1,200,000	本年度所需委託監造費。
	式	1	811,806	811,806	按施工費提列工程管理費(2.21%)。
				12,000,000	17全市堤防美化工程(第8期) (1)為賡續辦理本市堤防美化，並改善周遭景觀，使堤防外觀呈現嶄新之風貌，及創造優質都會環境。 (2)本工程為112-113年度連續工程，總工程費經議會審定為20,000,000元，除至以前年度已編列8,000,000元，本年度編列12,000,000元；其各年度資金需求詳如後附分年資金需求表。
	3000 設備及投資			12,000,000	
	3015 公共建設及設施費			12,000,000	
	式	1	10,633,010	10,633,010	本年度所需施工費。
	式	1	576,000	576,000	本年度所需委託規劃設計費。
	式	1	456,940	456,940	本年度所需委託監造費。
	式	1	334,050	334,050	按施工費提列工程管理費(3.14%)。
			40,000,000	18全市轄河川溪溝總體環境營造工程(第1期) (1)考量防汛安全，目前本市多數河川溪溝均以築堤方式排洪，因近年民眾對「水」周邊環境之生態遊憩及防汛之需求日增，計畫編列相關經費辦理包含景美溪、指南溪等全市轄河川溪溝總體環境營造工程。 (2)本工程為112-113年度連續工程，總工程費經議會審定為80,000,000元，除至以前年度已編列40,000,000元，本年度編列40,000,000元；其各年度資金需求詳如後附分年資金需求表。	
3000 設備及投資			40,000,000		
3015 公共建設及設施費			40,000,000		

臺北市政府工務局水利工程處

歲出計畫說明提要與各項費用明細表

中華民國113年度

單位：新臺幣元

分支計畫及用途別科目	單位	數量	單價	預算數	說明
環境衛生及河川工程—河川及雨水下水道工程	式	1	36,049,463	36,049,463	本年度所需施工費。
	式	1	1,762,500	1,762,500	本年度所需委託規劃設計費。
	式	1	1,321,750	1,321,750	本年度所需委託監造費。
	式	1	866,287	866,287	按施工費提列工程管理費(2.4%)。
				20,000,000	19堤防及抽水站新擴建等水利建造物改善工程(第1期) (1)為考量市民生命財產安全，計畫編列相關經費辦理全市堤防、抽水站、閘閘門、疏散門、其他設施及水利建造物等相關工程，以維繫本市防洪安全。 (2)本工程為112-116年度連續工程，總工程費經議會審定為2,013,104,000元，除至以前年度已編列22,500,000元，本年度編列20,000,000元，餘1,970,604,000元編列於以後年度；其各年度資金需求詳如後附分年資金需求表。
	3000 設備及投資			20,000,000	
	3015 公共建設及設施費			20,000,000	
	式	1	18,720,000	18,720,000	本年度所需施工費。
	式	1	600,000	600,000	本年度所需委託規劃設計費。
	式	1	550,832	550,832	本年度所需委託監造費。
式	1	129,168	129,168	按施工費提列工程管理費(0.69%)。	
			120,000,000	20士林、中山等集水區排水改善與滯蓄洪設施新建工程 (1)為提升本市降雨容受力，針對已完成檢討規劃並提出建議改善方案之集水區，辦理排水改善、滯蓄洪設施建設等工程。 (2)本工程為112-114年度連續工程，總工程費經議會審定為350,000,000元，除至以前年度已編列32,654,000元，本年度編列120,000,000元，餘197,346,000元編列於以後年度；其各年度資金需求詳如	

臺北市政府工務局水利工程處

歲出計畫說明提要與各項費用明細表

中華民國113年度

單位：新臺幣元

分支計畫及用途別科目	單位	數量	單價	預算數	說明	
環境衛生及河川工程—河川及雨水下水道工程					後附分年資金需求表。	
	3000 設備及投資			120,000,000		
	3015 公共建設及設施費			120,000,000		
		式	1	117,284,389	117,284,389	本年度所需施工費。
		式	1	1,144,000	1,144,000	本年度所需委託監造費。
		式	1	1,571,611	1,571,611	按施工費提列工程管理費(1.34%)。
					30,000,000	21市區排水系統環境暨周邊排水改善工程 (1)針對貴子坑溪、水磨坑溪、橫路溝辦理環境營造及排水改善工程。 (2)本工程為112-114年度連續工程，總工程費經議會審定為70,000,000元，除至以前年度已編列15,000,000元，本年度編列30,000,000元，餘25,000,000元編列於以後年度；其各年度資金需求詳如後附分年資金需求表。
	3000 設備及投資			30,000,000		
	3015 公共建設及設施費			30,000,000		
		式	1	28,298,205	28,298,205	本年度所需施工費。
	式	1	1,000,000	1,000,000	本年度所需委託監造費。	
	式	1	701,795	701,795	按施工費提列工程管理費(2.48%)。	
				130,000,000	22全市排水幹線結構改善工程(第2期) (1)針對全市雨水下水道進行普查並建置GIS圖資，為加速下水道檢修效率，故於調查過程同時記錄結構缺失資料，並逐步進行設計與施工，辦理結構修補工程。 (2)本工程為112-115年度連續工程，總工程費經議會審定為493,800,000元，除至以前年度已編列7,300,000元，本年度編列130,000,000元，餘356,500,000元編列於以後年度；其各年度資金需求詳如後附分年資金需求表。	

臺北市政府工務局水利工程處

歲出計畫說明提要與各項費用明細表

中華民國113年度

單位：新臺幣元

	分支計畫及用途別科目	單位	數量	單價	預算數	說明
環境衛生及河川工程—河川及雨水下水道工程	3000 設備及投資				130,000,000	
	3015 公共建設及設施費				130,000,000	
		式	1	124,614,777	124,614,777	本年度所需施工費。
		式	1	3,840,000	3,840,000	本年度所需委託監造費。
		式	1	1,545,223	1,545,223	按施工費提列工程管理費(1.24%)。
					39,000,000	23全市抽水站儲槽系統新設監測設備及附屬設施改善工程 (1)依行政院環境保護署訂定「防止貯存系統污染地下水體設施及監測設備設置管理辦法」，辦理全市抽水站儲槽系統設置監測設備及附屬設施改善工程，以強化儲槽系統之管理，保護土壤及地下水資源及確保本市防汛安全。 (2)本工程為112-114年度連續工程，總工程費經議會審定為80,000,000元，除至以前年度已編列7,738,000元，本年度編列39,000,000元，餘33,262,000元編列於以後年度；其各年度資金需求詳如後附分年資金需求表。
	3000 設備及投資				39,000,000	
	3015 公共建設及設施費				39,000,000	
		式	1	32,465,633	32,465,633	本年度所需施工費。
		式	1	4,200,000	4,200,000	本年度所需委託規劃設計費(含儲槽系統地下水體監測井建置及監測申報)。
	式	1	1,500,000	1,500,000	本年度所需委託監造費。	
	式	1	834,367	834,367	按施工費提列工程管理費(2.57%)。	
				13,500,000	24113年度本市抽水站、河川設施檢修改善、零星排水改善及人孔調升降等工程委託監造技術服務費 (1)本計畫係辦理本市河川疏浚及設施檢修改善新建、河濱公園設施檢修改善及新建、抽水站及附屬設施檢修	

臺北市政府工務局水利工程處

歲出計畫說明提要與各項費用明細表

中華民國113年度

單位：新臺幣元

分支計畫及用途別科目	單位	數量	單價	預算數	說明	
環境衛生及河川工程—河川及雨水下水道工程					改善、下水道設施及零星排水改善等工程，委託專業廠商辦理監造技術服務所需費用。 (2)本計畫為113-114年度連續計畫，總監造技術服務費經議會審定為26,000,000元，本年度編列13,500,000元，餘12,500,000元編列於以後年度；其各年度資金需求詳如後附分年資金需求表。	
	3000 設備及投資			13,500,000		
	3015 公共建設及設施費			13,500,000		
		式	1	13,500,000	13,500,000	本年度所需委託監造技術服務費。
					26,000,000	總工程費(或總經費)明細如下:
		人、月	24×13	50,900	15,880,800	現場監造作業費(年資，3年)直接薪資。
		人、月	5×13	67,500	4,387,500	現場監造作業費(年資，5年)直接薪資。
		式	1	2,312,000	2,312,000	管理費用。
		式	1	2,023,000	2,023,000	公費。
		式	1	1,196,700	1,196,700	其他費用。
	式	1	200,000	200,000	作業費(含評選委員出席費、評審費及交通費等)。	
				120,000,000	25113年度河川設施檢修改善新建及河川疏浚工程 (1)為挖除與了解河川淤積土砂，確保防洪安全、提高航行與水上活動安全性，及辦理全市堤防、護岸、抽水站、防汛監測系統等其他防救災設備設施之檢修改善新建、綠美化與河道勘測工作，考量施工過程涉及防汛安全及應變風險，故規劃部分施工於非汛期12月至翌年4月，故編列連續工程。 (2)本工程為113-114年度連續工程，總工程費經議會審定為300,000,000元，本年度編列120,000,000元，餘180,000,000元編列於以後年度；其各年	

臺北市政府工務局水利工程處

歲出計畫說明提要與各項費用明細表

中華民國113年度

單位：新臺幣元

分支計畫及用途別科目	單位	數量	單價	預算數	說明	
環境衛生及河川工程—河川及雨水下水道工程	3000 設備及投資			120,000,000	度資金需求詳如後附分年資金需求表。	
	3015 公共建設及設施費			120,000,000	(3)籠統項目工程管理費率按平均值提列，惟執行時仍在議會審定工程費數額範圍內，依實際執行時之工程預算規模級距覈實提列工程管理費	
		式	1	110,000,000	110,000,000	本年度所需施工費。
		式	1	4,000,000	4,000,000	本年度所需委託設計費。
		式	1	2,535,000	2,535,000	本年度所需委託監造費。
		式	1	3,465,000	3,465,000	按施工費提列工程管理費(3.15%)。
					300,000,000	總工程費(或總經費)明細如下：
		式	1	275,000,000	275,000,000	施工費。
		式	1	10,000,000	10,000,000	委託設計費。
		式	1	6,337,500	6,337,500	委託監造費。
	式	1	8,662,500	8,662,500	按施工費提列工程管理費(3.15%)。	
3000 設備及投資				1,000,000	26113年度水利建造物檢測及結構安全評估檢討工作	
3015 公共建設及設施費				1,000,000	(1)進行市轄水利建造物檢測及結構安全檢測評估與補強規劃工作，以確保水利建造物抗洪防災功能。	
	式	1	1,000,000	1,000,000	(2)本計畫為113-114年度連續計畫，總經費經議會審定為7,000,000元，本年度編列1,000,000元，餘6,000,000元編列於以後年度；其各年度資金需求詳如後附分年資金需求表。	
				7,000,000	總工程費(或總經費)明細如	

臺北市政府工務局水利工程處

歲出計畫說明提要與各項費用明細表

中華民國113年度

單位：新臺幣元

分支計畫及用途別科目	單位	數量	單價	預算數	說明	
環境衛生及河川工程—河川及雨水下水道工程	式	1	3,000,000	3,000,000	下： 辦理水利及抽水站建造物檢查。	
	式	1	3,000,000	3,000,000	安全檢討案件細部評估作業。	
	式	1	300,000	300,000	水利及抽水站建造物檢查教育訓練。	
	式	1	500,000	500,000	不定期檢查。	
	式	1	150,000	150,000	技術諮詢費。	
	式	1	50,000	50,000	作業費(含評選委員出席、審查費、交通費等)。	
					200,000,000	27113年度河濱公園設施檢修改善及新建工程 (1)本案係辦理全市河濱公園、高灘地及堤內外轄管區域之自行車道、水防道路、景觀廁所、遊具、座椅、疏散門、水電設施、CCTV監測系統、跨排放水路橋梁及周邊環境、花海樹木、綠美化等相關設施整建新建及相關試挖、檢驗、鑽探、測量、評估及改善等工作。 (2)本工程為113-114年度連續工程，總工程費經議會審定為320,000,000元，本年度編列200,000,000元，餘120,000,000元編列於以後年度，其各年度資金需求詳如後附分年資金需求表。 (3)籠統項目工程管理費率按平均值提列，惟執行時仍在議會審定工程費數額範圍內，依實際執行時之工程預算規模級距覆實提列工程管理費。
	3000 設備及投資				200,000,000	
	3015 公共建設及設施費				200,000,000	
		式	1	186,407,767	186,407,767	本年度所需施工費。
	式	1	8,000,000	8,000,000	本年度所需委託設計費。	
	式	1	5,592,233	5,592,233	按施工費提列工程管理費(3%)。	

臺北市政府工務局水利工程處

歲出計畫說明提要與各項費用明細表

中華民國113年度

單位：新臺幣元

分支計畫及用途別科目	單位	數量	單價	預算數	說明	
環境衛生及河川工程—河川及雨水下水道工程				320,000,000	總工程費(或總經費)明細如下:	
		式	1	300,000,000	300,000,000	施工費。
		式	1	11,000,000	11,000,000	委託設計費。
		式	1	9,000,000	9,000,000	按施工費提列工程管理費(3%)。
					9,600,000	28113年度河濱生態保育及復育工程 (1)辦理全市河濱公園、高灘地及堤內轄管區域之生態監測、復育指標物種、微棲地營造、移除不當物種及棲地周邊既有設施預約維護改善及辦理相關保育及復育工程。並配合上述需求辦理鑽探、測量、生態調查...等工作及所需配合之委託規劃、設計作業，惟配合113年度工程付款期程，故編列連續工程。 (2)本工程為113-114年度連續工程，總工程費經議會審定為12,000,000元，本年度編列9,600,000元，餘2,400,000元編列於以後年度；其各年度資金需求詳如後附分年資金需求表。 (3)籠統項目工程管理費率按平均值提列，惟執行時仍在議會審定工程費數額範圍內，依實際執行時之工程預算規模級距覈實提列工程管理費。
	3000 設備及投資				9,600,000	
	3015 公共建設及設施費				9,600,000	
		式	1	8,684,720	8,684,720	本年度所需施工費。
		式	1	620,000	620,000	本年度所需委託設計費。
		式	1	295,280	295,280	按施工費提列工程管理費(3.4%)。
				12,000,000	總工程費(或總經費)明細如下:	
	式	1	11,005,803	11,005,803	施工費。	

臺北市政府工務局水利工程處

歲出計畫說明提要與各項費用明細表

中華民國113年度

單位：新臺幣元

分支計畫及用途別科目	單位	數量	單價	預算數	說明
環境衛生及河川工程—河川及雨水下水道工程 3000 設備及投資 3015 公共建設及設施費	式	1	620,000	620,000	委託設計費。
	式	1	374,197	374,197	按施工費提列工程管理費(3.4%)。
				6,500,000	29河川高灘地颱風豪雨災後復原工程 (1)辦理河川高灘地河濱公園颱風豪雨設施撤離及災後復原工程。 (2)籠統項目工程管理費率按平均值提列，惟執行時仍在議會審定工程費數額範圍內，依實際執行時之工程預算規模級距覈實提列工程管理費。
				6,500,000	
				6,500,000	
	式	1	6,292,352	6,292,352	本年度所需施工費。
	式	1	207,648	207,648	按施工費提列工程管理費(3.3%)。
3000 設備及投資				40,000,000	30全市河濱公園遊戲場地周邊設施暨指標系統改善及新建工程 (1)本案透過全面檢視全市河濱公園遊戲場、休憩空間及周邊環境，進行設施整修、地點更新及環境維護，以維護市民遊憩安全，並於大佳河濱公園辦理周邊環境設施改善委託設計，另持續進行本市河濱公園指標告示牌更新，以營造河濱多元化休閒活動空間。 (2)本工程為113-115年度連續工程，總工程費經議會審定為160,000,000元，本年度編列40,000,000元，餘120,000,000元編列於以後年度，其各年度資金需求詳如後附分年資金需求表。 (3)籠統項目工程管理費率按平均值提列，惟執行時仍在議會審定工程費數額範圍內，依實際執行時之工程預算規模級距覈實提列工程管理費。
3000 設備及投資				40,000,000	

臺北市政府工務局水利工程處

歲出計畫說明提要與各項費用明細表

中華民國113年度

單位：新臺幣元

分支計畫及用途別科目	單位	數量	單價	預算數	說明
3015 公共建設及設施費				40,000,000	
	式	1	36,109,461	36,109,461	本年度所需施工費。
	式	1	1,581,190	1,581,190	本年度所需委託設計費。
	式	1	1,226,065	1,226,065	本年度所需委託監造費。
	式	1	1,083,284	1,083,284	按施工費提列工程管理費(3%)。
				160,000,000	總工程費(或總經費)明細如下:
	式	1	144,437,843	144,437,843	施工費。
	式	1	6,324,762	6,324,762	委託設計費。
	式	1	4,904,260	4,904,260	委託監造費。
	式	1	4,333,135	4,333,135	按施工費提列工程管理費(3%)。
				274,400,000	3113年度下水道設施及零星排水改善工程 (1)年度進行中依實際調查積水地區改善需要及因應環保局、區公所、里民大會及市民建議，適時辦理雨水下水道、排水溝渠、側溝、調洪/沉砂池、閘閥門、人孔調升降、抽水機組等各項設施(及其附屬設施)之新設、改善、維護、清疏、設置、障礙排除及簡易綠美化工作。並配合上述需求辦理委託規劃、設計作業，以及試挖、鑽探、測量、縱走調查、積水事件調查、既有水工結構調查評估、配合工程之交通維持計畫及鄰房鑑定...等工作及所需配合之委託規劃、設計規劃作業，含雨水下水道工程所需使用之補償費，以利工程之推展並維水流暢通用，惟配合113年度工程付款期程，故編列連續工程。 (2)本工程為113-114年度連續工程，總工程費經議會審定為390,000,000元，本年度編列274,400,000元，餘115,600,000元編列於以後年度；其各年度資金需求詳如後附分年資金需求表。 (3)籠統項目工程管理費率按

環境衛生及河川工程—河川及雨水下水道工程

環境衛生及河川工程—河川及雨水下水道工程

臺北市政府工務局水利工程處

歲出計畫說明提要與各項費用明細表

中華民國113年度

單位：新臺幣元

分支計畫及用途別科目	單位	數量	單價	預算數	說明	
環境衛生及河川工程 河川及雨水下水道工程				274,400,000	平均值提列，惟執行時仍在議會審定工程費數額範圍內，依實際執行時之工程預算規模級距覈實提列工程管理費。	
	3000 設備及投資			274,400,000		
	3015 公共建設及設施費			274,400,000		
		式	1	251,456,311	251,456,311	本年度施工費。
		式	1	13,900,000	13,900,000	本年度委託設計費。
		式	1	1,500,000	1,500,000	本年度所需補償費。
		式	1	7,543,689	7,543,689	按施工費提列工程管理費(3%)。
					390,000,000	總工程費(或總經費)明細如下：
		式	1	363,155,340	363,155,340	施工費。
		式	1	13,950,000	13,950,000	委託設計費。
	式	1	2,000,000	2,000,000	補償費。	
	式	1	10,894,660	10,894,660	按施工費提列工程管理費(3%)。	
				100,600,000	32113年度抽水站建物及設施檢修工程 (1)辦理全市抽水站前池及閘閘門周邊淤泥清疏、站房整修、沉水式抽水泵浦維護檢修、機組及附屬設施改善等工程，以維持抽水站站區內各項設施發揮正常功能、落實抽水站應變能力與效能及確保本市防汛安全。 (2)本工程為113-114年度連續工程，總工程費經議會審定為192,450,000元，本年度編列100,600,000元，餘91,850,000元編列於以後年度；其各年度資金需求詳如後附分年資金需求表。	
3000 設備及投資				100,600,000		
3015 公共建設及設施費				100,600,000		
	式	1	96,320,000	96,320,000	本年度所需施工費。	

臺北市政府工務局水利工程處

歲出計畫說明提要與各項費用明細表

中華民國113年度

單位：新臺幣元

分支計畫及用途別科目	單位	數量	單價	預算數	說明
環境衛生及河川工程—河川及雨水下水道工程	式	1	1,000,000	1,000,000	本年度所需委託設計費。
	式	1	1,709,984	1,709,984	本年度所需委託監造費。
	式	1	1,570,016	1,570,016	按施工費提列工程管理費(1.63%)。
				192,450,000	總工程費(或總經費)明細如下:
	式	1	80,000,000	80,000,000	抽水站建物及設施預約維護檢修。
	式	1	80,000,000	80,000,000	抽水站附屬設備維護更新。
	式	1	7,950,000	7,950,000	基隆河下游與淡水河側抽水站設施更新。
	式	1	2,525,000	2,525,000	景美地區抽水站設施更新。
	式	1	12,000,000	12,000,000	抽水站前池及閘閥門周邊清疏。
	式	1	4,000,000	4,000,000	委託設計費。
	式	1	3,000,250	3,000,250	委託監造費。
	式	1	2,974,750	2,974,750	按施工費提列工程管理費(5,000,000*3.5%+20,000,000*3%+25,000,000*2.5%+50,000,000*1.5%+82,475,000*1%)。
	3000 設備及投資				8,000,000
3015 公共建設及設施費				8,000,000	8,000,000
	式	1	8,000,000	8,000,000	本年度所需委託規劃設計費。

臺北市政府工務局水利工程處

歲出計畫說明提要與各項費用明細表

中華民國113年度

單位：新臺幣元

分支計畫及用途別科目	單位	數量	單價	預算數	說明
環境衛生及河川工程—河川及雨水下水道工程				1,200,000,000	總工程費(或總經費)明細如下:
	式	1	357,441,000	357,441,000	抽水機組更新。
	式	1	42,440,000	42,440,000	發電機組更新。
	式	1	261,527,000	261,527,000	柴油引擎更新。
	式	1	192,455,000	192,455,000	角齒輪減速機及離合器更新。
	式	1	119,704,000	119,704,000	固定迴轉式撈污機組更新。
	式	1	76,016,000	76,016,000	伸縮接頭及電動蝶閥更新。
	式	1	29,788,000	29,788,000	自動化圖控整合界接及電氣設備、控制及電力管線。
	式	1	4,581,000	4,581,000	重力閘門組。
	式	1	25,665,000	25,665,000	振動監測系統更新。
	式	1	22,860,612	22,860,612	雜項工程更新。
	式	1	32,968,000	32,968,000	委託規劃設計費(含測量費、鑽探費、工作費及評選委員出席費、評審費、交通費等)。
	式	1	25,242,000	25,242,000	委託監造費(含工作費及評選委員出席費、評審費、交通費等)。
	式	1	9,312,388	9,312,388	按施工費提列工程管理費(5,000,000*3.5%+20,000,000*3%+25,000,000*2.5%+50,000,000*1.5%+400,000,000*1%+632,477,612*0.5%)。
				4,000,000	34全市堤防美化工程(第9期) (1)為賡續辦理本市堤防美化，並改善周遭景觀，使堤防外觀呈現嶄新之風貌，及創造優質都會環境。 (2)本工程為113-114年度連續工程，總工程費經議會審定為20,000,000元，本年度編列4,000,000元，餘16,000,000元編列於以後年度；其各年度資金需求詳如後分年資金需求表。

臺北市政府工務局水利工程處

歲出計畫說明提要與各項費用明細表

中華民國113年度

單位：新臺幣元

分支計畫及用途別科目	單位	數量	單價	預算數	說明
3000 設備及投資				4,000,000	
3015 公共建設及設施費				4,000,000	
	式	1	3,500,000	3,500,000	本年度所需施工費。
	式	1	192,000	192,000	本年度所需委託規劃設計費。
	式	1	198,100	198,100	本年度所需委託監造費。
	式	1	109,900	109,900	按施工費提列工程管理費(3.14%)。
				20,000,000	總工程費(或總經費)明細如下:
	式	1	2,000,000	2,000,000	馬賽克工程。
	式	1	12,000,000	12,000,000	彩繪工程。
	式	1	3,000,000	3,000,000	假設工程。
	式	1	733,010	733,010	雜項工程。
	式	1	960,000	960,000	委託規劃設計費。
	式	1	750,000	750,000	委託監造費。
	式	1	556,990	556,990	按施工費提列工程管理費(5,000,000*3.5%+12,733,010*3%)。
				50,000,000	35全市轄河川溪溝總體環境營造工程(第2期) (1)考量防汛安全，目前本市多數河川溪溝均以築堤方式排洪，因近年民眾對「水」周邊環境之生態遊憩及防汛之需求日增，計畫編列相關經費辦理包含雙溪、磺溪等全市轄河川溪溝總體環境營造工程。 (2)本工程為113-116年度連續工程，總工程費經議會審定為300,000,000元，本年度編列50,000,000元，餘250,000,000元編列於以後年度；其各年度資金需求詳如後分年資金需求表。
3000 設備及投資				50,000,000	
3015 公共建設及設施費				50,000,000	

環境衛生及河川工程—河川及雨水下水道工程

環境衛生及河川工程—河川及雨水下水道工程

臺北市政府工務局水利工程處

歲出計畫說明提要與各項費用明細表

中華民國113年度

單位：新臺幣元

分支計畫及用途別科目	單位	數量	單價	預算數	說明
環境衛生及河川工程—河川及雨水下水道工程	式	1	46,400,000	46,400,000	本年度所需施工費。
	式	1	1,500,000	1,500,000	本年度所需委託規劃設計費。
	式	1	1,445,760	1,445,760	本年度所需委託監造費。
	式	1	654,240	654,240	按施工費提列工程管理費(1.41%)。
				300,000,000	總工程費(或總經費)明細如下:
	式	1	113,000,000	113,000,000	生態槽護岸工程。
	式	1	80,000,000	80,000,000	砌石護岸工程。
	式	1	45,000,000	45,000,000	蜂槽格網綠化工程。
	式	1	27,500,000	27,500,000	橋梁更新工程。
	式	1	11,000,000	11,000,000	蜂槽格網綠化工程。
	式	1	10,985,000	10,985,000	委託規劃設計費。
	式	1	8,600,000	8,600,000	委託監造費。
	式	1	3,915,000	3,915,000	按施工費提列工程管理費(5,000,000*3.5%+20,000,000*3%+25,000,000*2.5%+50,000,000*1.5%+176,500,000*1%)。
	3000 設備及投資				10,000,000
3015 公共建設及設施費				10,000,000	
	式	1	9,260,000	9,260,000	本年度所需施工費。

臺北市政府工務局水利工程處

歲出計畫說明提要與各項費用明細表

中華民國113年度

單位：新臺幣元

分支計畫及用途別科目	單位	數量	單價	預算數	說明
環境衛生及河川工程—河川及雨水下水道工程	式	1	348,846	348,846	本年度所需委託規劃設計費。
	式	1	276,330	276,330	本年度所需委託監造費。
	式	1	114,824	114,824	按施工費提列工程管理費(1.24%)。
				500,000,000	總工程費(或總經費)明細如下:
	式	1	134,000,000	134,000,000	機械工程。
	式	1	100,000,000	100,000,000	結構工程。
	式	1	77,000,000	77,000,000	大地工程。
	式	1	69,000,000	69,000,000	護岸改善工程。
	式	1	46,000,000	46,000,000	建築工程。
	式	1	34,000,000	34,000,000	灘地營造工程。
	式	1	3,000,000	3,000,000	綠美化工程。
	式	1	17,396,000	17,396,000	委託規劃設計費。
	式	1	13,824,000	13,824,000	委託監造費。
	式	1	5,780,000	5,780,000	按施工費提列工程管理費(5,000,000*3.5%+20,000,000*3%+25,000,000*2.5%+50,000,000*1.5%+363,000,000*1%)。
3000 設備及投資				5,000,000	37康寧集水區排水改善與調洪設施新建工程 (1)為提升本市降雨容受力，針對已完成檢討規劃並提出建議改善方案之集水區，辦理排水改善、調洪設施建設等工程。 (2)本工程為113-115年度連續工程，總工程費經議會審定為110,000,000元，本年度編列5,000,000元，餘105,000,000元編列於以後年度；其各年度資金需求詳如後附分年資金需求表。

臺北市政府工務局水利工程處

歲出計畫說明提要與各項費用明細表

中華民國113年度

單位：新臺幣元

分支計畫及用途別科目	單位	數量	單價	預算數	說明
3015 公共建設及設施費				5,000,000	
	式	1	4,034,864	4,034,864	本年度所需施工費。
	式	1	880,000	880,000	本年度所需委託監造費。
	式	1	85,136	85,136	按施工費提列工程管理費(2.11%)。
				110,000,000	總工程費(或總經費)明細如下:
	式	1	40,000,000	40,000,000	引水及排水工程。
	式	1	63,415,842	63,415,842	大地、結構、機械及復舊工程。
	式	1	4,400,000	4,400,000	委託監造費(含工作費及評選委員出席費、評審費、交通費等)。
			2,184,158	按施工費提列工程管理費(5,000,000*3.5%+20,000,000*3%+25,000,000*2.5%+50,000,000*1.5%+3,415,842*1%)。	
			40,000,000	38市區排水系統暨周邊環境營造改善工程(第2期) (1)為提升市區排水系統及營造友善水環境，將辦理大安區、中正區、北投區等明渠及周邊環境改善工程。 (2)本工程為113-114年度連續工程，總工程費經議會審定為98,680,000元，本年度編列40,000,000元，餘58,680,000元編列於以後年度；其各年度資金需求詳如後附分年資金需求表。	
3000 設備及投資				40,000,000	
3015 公共建設及設施費				40,000,000	
	式	1	37,674,919	37,674,919	本年度所需施工費。
	式	1	1,500,000	1,500,000	本年度所需委託監造費。
	式	1	825,081	825,081	按施工費提列工程管理費(2.19%)。
				98,680,000	總工程費(或總經費)明細如下:

環境衛生及河川工程—河川及雨水下水道工程

環境衛生及河川工程—河川及雨水下水道工程

臺北市政府工務局水利工程處

歲出計畫說明提要與各項費用明細表

中華民國113年度

單位：新臺幣元

分支計畫及用途別科目	單位	數量	單價	預算數	說明	
環境衛生及河川工程—河川及雨水下水道工程	式	1	65,240,000	65,240,000	排水、調洪工程(含抽水機組等相關設施)。	
	式	1	18,640,000	18,640,000	美化及景觀工程(含植栽、照明等設施)。	
	式	1	9,320,000	9,320,000	雜項及復舊工程。	
	式	1	3,432,000	3,432,000	委託監造費。	
	式	1	2,048,000	2,048,000	按施工費提列工程管理費(5,000,000*3.5%+20,000,000*3%+25,000,000*2.5%+43,200,000*1.5%)。	
				22,000,000	39全市降雨容受力提升及雨水下水道結構延壽規劃設計工作 (1)為提升本市降雨容受力針對已完成檢討規畫並提出建議改善方案之建國、圓山、雙園、古亭、中山、百齡等集水區，辦理滯蓄洪設施建設等工程規劃設計，並加強雨水下水道進行勘查、結構檢測及補強規劃設計，並對檢測結果及過往發現急需修補缺失辦理補強設計。 (2)本計畫為113-115年度連續計畫，總經費經議會審定為95,000,000元，本年度編列22,000,000元，餘73,000,000元編列於以後年度；其各年度資金需求詳如後附分年資金需求表。	
	3000 設備及投資			22,000,000		
	3015 公共建設及設施費			22,000,000		
		式	1	22,000,000	22,000,000	本年度所需委託規劃設計費。
					95,000,000	總工程費(或總經費)明細如下：
	式	1	94,800,000	94,800,000	委託規劃設計費。	
	式	1	200,000	200,000	作業費(含評選委員出席、審查費、交通費等)。	

臺北市政府工務局水利工程處

歲出計畫說明提要與各項費用明細表

中華民國113年度

單位：新臺幣元

一般建築及設備—營建工程	業務計畫及工作計畫名稱與編號	56071519002 一般建築及設備-營建工程	承辦單位	河川管理科、雨水下水道工程科	預算金額	38,593,000元	一般建築及設備—營建工程
歲出計畫說明	<p>一、計畫內容： 辦理高灘地北區管理站站房新建工程及臺北市文山區忠順市場電梯更新工程等工程。</p> <p>二、預期成果： 能增加河濱公園維護管理、防汛搶險及抽水業務等，相關設備放置或搬運出勤之空間。</p>						
	分支計畫及用途別科目	單位	數量	單價	預算數	說 明	
	合計				38,593,000	較上年度預算數31,689,000元，增加6,904,000元。	
	11其他修建工程				38,593,000	較上年度預算數31,689,000元，增加6,904,000元。	
	3000 設備及投資				38,541,000	01高灘地北區管理站站房新建工程 (1)本案係新建高灘地北區管理站站房，結構新建地上五層、地下一層建築物，作為本處高灘地北區管理站辦公室使用，以提升建物整體安全性及改善辦公環境。建物之總樓地板面積以符合法定容積(約為987.75平方公尺)為主要依據。 (2)本工程為111-113年度連續工程，總工程費經議會審定為78,500,000元，除至以前年度已編列39,959,000元，本年度編列38,541,000元；其各年度資金需求詳如後附分年資金需求表。	
	3015 公共建設及設施費				38,541,000		
		式	1	36,556,080	36,556,080	本年度所需施工費。	

臺北市政府工務局水利工程處

歲出計畫說明提要與各項費用明細表

中華民國113年度

單位：新臺幣元

分支計畫及用途別科目	單位	數量	單價	預算數	說明	
一般建築及設備—營建工程 3000 設備及投資 3015 公共建設及設施費	式	1	1,116,503	1,116,503	本年度所需委託監造費。	
	式	1	868,417	868,417	按施工費提列工程管理費(2.37%)。	
					52,000	02臺北市文山區忠順市場電梯更新工程 (1)本案係雨水下水道工程科抽水機動工務所合署辦公忠順大樓電梯更新工程。 (2)本工程為112-113年度連續工程，總工程費為3,480,000元，由本處主辦，文山區公所、環境保護局及市場處合併參建，依分攤比例7.34%，本處分攤金額為260,000元，除至以前年度已編列208,000元，本年度編列52,000元；其各年度資金需求詳如後附分年資金需求表。
					52,000	
	式	1	42,000	42,000	本年度所需施工費分攤款。	
	式	1	8,000	8,000	本年度所需委託設計監造費分攤款。	
	式	1	2,000	2,000	本年度所需工程管理費分攤款。	

臺北市政府工務局水利工程處

歲出計畫說明提要與各項費用明細表

中華民國113年度

單位：新臺幣元

一般建築及設備—交通及運輸設備	業務計畫及工作計畫名稱與編號	56071519003 一般建築及設備-交通及運輸設備	承辦單位	河川管理科、工務科、雨水下水道工程科	預算金額	3,780,000元	一般建築及設備—交通及運輸設備
歲出計畫說明	<p>一、計畫內容：汰換重型電動機車42輛。</p> <p>二、預期成果：報廢老舊車輛以減少保養維修費用，並可提高工作效率。</p>						
	分支計畫及用途別科目	單位	數量	單價	預算數	說 明	
	合計				3,780,000	較上年度預算數960,000元，增加2,820,000元。	
	03交通及運輸設備				3,780,000	較上年度預算數960,000元，增加2,820,000元。	
	3000 設備及投資				3,780,000		
	3025 運輸設備費				3,780,000		
		輛	42	90,000	3,780,000	汰換重型電動機車(不含電池)(車號267-KJK、AAL-2196、AAL-2197、AAL-2198、ADY-6268、ADY-6271、ADY-6272、ADY-6273、ADY-6275、ADY-6276、ADY-6277、ADY-6278、ADY-6279、ADY-6280、ADY-6281、ADY-6282、ADY-6283、ADY-6285、ADY-6286、ADY-6287、ADY-6289、ADY-6290、ADY-6291、125-HUW、132-HUW、133-HUW、135-HUW、963-HUV、896-JYA、ADQ-3211、161-HUW、163-HUW、175-HUW、176-HUW、179-HUW、183-HUW、187-HUW、190-HUW、831-JYA、853-JYA、	

臺北市政府工務局水利工程處

歲出計畫說明提要與各項費用明細表

中華民國113年度

單位：新臺幣元

分支計畫及用途別科目	單位	數量	單價	預算數	說明
一般建築及設備—交通及運輸設備					905-JYA、909-JYA)。

臺北市政府工務局水利工程處

歲出計畫說明提要與各項費用明細表

中華民國113年度

單位：新臺幣元

一般建築及設備 — 其他設備	業務計畫及工作計畫 名稱與編號	56071519004 一般建築及設備-其他設備	承辦 單位	資訊室、工務科、雨水下 水道工程科、抽水站管理 二科	預算 金額	11,892,000元	一般建築及設備 — 其他設備
歲出計畫說明	<p>一、計畫內容： 個人電腦租賃費、電腦周邊設備及零組件、冷氣機等設備。</p> <p>二、預期成果： 保持充足之安全措施暨業務必要設備，以保安全，提高工作效率。</p>						
分支計畫及用途別科目		單位	數量	單價	預算數	說 明	
合計					11,892,000	較上年度預算數17,421,000元，減少5,529,000元。	
04其他設備					11,892,000	較上年度預算數17,421,000元，減少5,529,000元。	
3000 設備及投資					4,733,800		
3020 機械設備費		臺	2	4,000	8,000	行政中心電梯汰換主鋼索分攤款。	
3030 資訊軟硬體設備費		年	1	3,034,629	3,034,629	水利管理資訊系統更新及擴充案。	
		年	1	981,500	981,500	抽水站維護管理及職業安全衛生業務管理系統擴充案。	
3035 雜項設備費		式	1	199,671	709,671	測量器材(氣體偵測器、生命感測器、雷射測距儀等)。	
		臺	9	31,000	279,000	5.6KW窗型冷氣機(含特別安裝費)。	
		臺	7	33,000	231,000	4.0KW一對一分離式冷氣機(含拆、安裝費)。	

臺北市政府工務局水利工程處

歲出計畫說明提要與各項費用明細表

中華民國113年度

單位：新臺幣元

分支計畫及用途別科目	單位	數量	單價	預算數	說明
一般建築及設備—其他設備					
3000 設備及投資				545,400	01109年個人電腦租賃費 本項係109-114年度連續性計畫，總經費1,908,900元(不含109及110年度已編列1,321,080元)，除至以前年度已編列1,090,800元，本年度編列545,400元，餘272,700元編列於以後年度，其各年度資金需求詳如後附分年資金需求表。
3030 資訊軟硬體設備費				545,400	
	年	1	545,400	545,400	本年度所需電腦租賃費。
3000 設備及投資				534,600	02110年個人電腦租賃費 本項係110-115年度連續性計畫，總經費2,316,600元(不含110年度已編列691,200元)，除至以前年度已編列1,069,200元，本年度編列534,600元，餘712,800元編列於以後年度，其各年度資金需求詳如後附分年資金需求表。
3030 資訊軟硬體設備費				534,600	
	年	1	534,600	534,600	本年度所需電腦租賃費。
3000 設備及投資				798,000	03111年個人電腦租賃費 本項係111-116年度連續性計畫，總經費4,548,600元，除至以前年度已編列1,611,960元，本年度編列798,000元，餘2,138,640元編列於以後年度，其各年度資金需求詳如後附分年資金需求表。
3030 資訊軟硬體設備費				798,000	
	年	1	798,000	798,000	本年度所需電腦租賃費。
3000 設備及投資				581,760	04112年個人電腦租賃費 本項係112-117年度連續性計畫，總經費5,608,800元，除至以前年度已編列1,003,680元，本年度編列581,760元，
3030 資訊軟硬體設備費				581,760	
	年	1	581,760	581,760	本年度所需電腦租賃費。
一般建築及設備—其他設備					

臺北市政府工務局水利工程處

歲出計畫說明提要與各項費用明細表

中華民國113年度

單位：新臺幣元

分支計畫及用途別科目	單位	數量	單價	預算數	說明
3000 設備及投資				581,760	餘4,023,360元編列於以後年度，其各年度資金需求詳如後附分年資金需求表。
3030 資訊軟硬體設備費	年	1	581,760	581,760	本年度所需電腦租賃費。
				838,440	05113年個人電腦租賃費 本項係113-118年度連續性計畫，總經費4,685,400元，本年度編列838,440元，餘3,846,960元編列於以後年度，其各年度資金需求詳如後附分年資金需求表。
3000 設備及投資				838,440	
3030 資訊軟硬體設備費	年	1	838,440	838,440	本年度所需電腦租賃費。
				4,685,400	總工程費(或總經費)明細如下:
	年	1	4,685,400	4,685,400	桌上型電腦(含筆電)租賃費。
				3,860,000	06雨水下水道資訊管理系統擴充案 本計畫為112-113年度連續計畫，總計畫費經議會審定為6,860,000元，除至以前年度已編列3,000,000元，本年度編列3,860,000元；其各年度資金需求詳如後附分年資金需求表。
3000 設備及投資				3,860,000	
3030 資訊軟硬體設備費	年	1	3,860,000	3,860,000	本年度所需經費。

一般建築及設備—其他設備

一般建築及設備—其他設備

臺北市政府工務局水利工程處 人事費分析表

中華民國113年度

0356010100-農業支出-一般行政-行政管理

單位：新臺幣元

類別	預算員額	全年度人事費											備註	
		民意代表待遇	政務人員待遇	法定編制人員待遇	約聘僱人員待遇	技工及工友待遇	獎金	其他給與	加班費	退休退職給付	退休離職儲金	保險		合計
合計	818			228,838,200	11,498,676	196,329,600	87,521,930	15,842,240	55,404,868	27,000,000	40,949,162	48,408,324	711,793,000	
正式員額	338			228,838,200			46,955,834	6,194,336	6,230,000		24,437,532	19,463,292	332,119,194	
職員	338			228,838,200			46,955,834	6,194,336	6,230,000		24,437,532	19,463,292	332,119,194	含駐衛警29人
約聘僱人員	22				11,498,676		1,437,336	307,200	462,780		804,912	1,601,628	16,112,532	
技工	430					184,470,000	36,658,010		11,475,840	27,000,000	14,757,600	25,691,640	300,053,090	
駕駛	18					7,722,000	1,608,750		480,384		617,760	1,075,464	11,504,358	
工友	10					4,137,600	862,000		266,220		331,358	576,300	6,173,478	
其他人事費								9,340,704	36,489,644				45,830,348	

本 頁 空 白

臺北市政府工務局水利工程處
歲出一級用途別科目分析表

中華民國113年度

單位：新臺幣千元

名稱及編號	合計	經常支出						資本支出					
		人事費	業務費	獎補助費	債務費	預備金	小計	人事費	業務費	設備及投資	獎補助費	預備金	小計
合計	3,523,209	711,793	421,051	120			1,132,964			2,390,245			2,390,245
56071510000 農業支出	3,523,209	711,793	421,051	120			1,132,964			2,390,245			2,390,245
56071510100 一般行政	730,621	711,793	18,708	120			730,621						
56071510101 行政管理	730,621	711,793	18,708	120			730,621						
56071511200 水利行政	402,343		402,343				402,343						
56071511201 水利管理及維護	402,343		402,343				402,343						
56071518600 環境衛生及河川 工程	2,335,980									2,335,980			2,335,980
56071518603 河川及雨水下水道 工程	2,335,980									2,335,980			2,335,980
56071519000 一般建築及設備	54,265									54,265			54,265
56071519002 營建工程	38,593									38,593			38,593
56071519003 交通及運輸設備	3,780									3,780			3,780
56071519004 其他設備	11,892									11,892			11,892

臺北市政府工務局水利工程處

資本支出分析表

中華民國113年度

單位：新臺幣千元

名稱及編號	合計	設備及投資								其他資本支出	
		土地	房屋建築及設備	公共建設及設施	機械設備	運輸設備	資訊軟體設備	雜項設備	權利		投資
合計	2,390,245			2,374,573	8	3,780	11,174	710			
56071518600 環境衛生及河川工程	2,335,980			2,335,980							
56071518603 河川及雨水下水道工程	2,335,980			2,335,980							
56071519000 一般建築及設備	54,265			38,593	8	3,780	11,174	710			
56071519002 營建工程	38,593			38,593							
56071519003 交通及運輸設備	3,780					3,780					
56071519004 其他設備	11,892				8		11,174	710			

臺北市政府工務局水利工程處

各項費用彙計表

中華民國113年度

單位：新臺幣元

工作計畫名稱及編號	56071510101 行政管理	56071511201 水利管理及維 護	56071518603 河川及雨水下 水道工程	56071519002 營建工程	56071519003 交通及運輸設 備	56071519004 其他設備
第一、二級用途別 科目名稱及編號						
合計	730,621,000	402,343,000	2,335,980,000	38,593,000	3,780,000	11,892,000
100000人事費	711,793,000					
101500法定編制人員待遇	228,838,200					
102000約聘僱人員待遇	11,498,676					
102500技工及工友待遇	196,329,600					
103000獎金	87,521,930					
103500其他給與	15,842,240					
104000加班費	55,404,868					
104500退休退職給付	27,000,000					
105000退休離職儲金	40,949,162					
105500保險	48,408,324					
200000業務費	18,708,000	402,343,000				
200300教育訓練費	428,000	230,000				
200600水電費	496,840	45,492,592				
200900通訊費		7,342,080				
201200土地租金		467,411				
201800資訊服務費	6,316,768					
202100其他業務租金	302,400	38,780,000				
202400稅捐及規費	198,560	2,048,755				
202700保險費	80,766	4,776,180				
203300臨時人員酬金		2,928,600				
203600按日按件計資酬金	1,225,500	487,500				
203900委辦費		16,700,000				
204500國內組織會費	2,000	10,000				
205100物品	2,137,063	17,629,291				
205400一般事務費	6,627,474	177,917,921				
206300房屋建築養護費	185,182	135,668				
206600車輛及辦公器具養護費	463,637	2,256,697				
206900設施及機械設備養護費	16,210	82,387,120				
207800國外旅費		665,000				
208100運費	47,600	127,200				

臺北市政府工務局水利工程處

各項費用彙計表

中華民國113年度

單位：新臺幣元

工作計畫名稱及編號 第一、二級用途別 科目名稱及編號	56071510101 行政管理	56071511201 水利管理及維 護	56071518603 河川及雨水下 水道工程	56071519002 營建工程	56071519003 交通及運輸設 備	56071519004 其他設備
208400短程車資		1,960,985				
209300特別費	180,000					
300000設備及投資			2,335,980,000	38,593,000	3,780,000	11,892,000
301500公共建設及設施費			2,335,980,000	38,593,000		
302000機械設備費						8,000
302500運輸設備費					3,780,000	
303000資訊軟硬體設備費						11,174,329
303500雜項設備費						709,671
400000獎補助費	120,000					
404000對國內團體之捐助	120,000					

臺北市政府工務局水利工程處

各項費用彙計表(續)

中華民國113年度

單位：新臺幣元

工作計畫名稱及編號	合 計				
第一、二級用途別 科目名稱及編號					
合 計	3,523,209,000				
100000人事費	711,793,000				
101500法定編制人員待遇	228,838,200				
102000約聘僱人員待遇	11,498,676				
102500技工及工友待遇	196,329,600				
103000獎金	87,521,930				
103500其他給與	15,842,240				
104000加班費	55,404,868				
104500退休退職給付	27,000,000				
105000退休離職儲金	40,949,162				
105500保險	48,408,324				
200000業務費	421,051,000				
200300教育訓練費	658,000				
200600水電費	45,989,432				
200900通訊費	7,342,080				
201200土地租金	467,411				
201800資訊服務費	6,316,768				
202100其他業務租金	39,082,400				
202400稅捐及規費	2,247,315				
202700保險費	4,856,946				
203300臨時人員酬金	2,928,600				
203600按日按件計資酬金	1,713,000				
203900委辦費	16,700,000				
204500國內組織會費	12,000				
205100物品	19,766,354				
205400一般事務費	184,545,395				
206300房屋建築養護費	320,850				
206600車輛及辦公器具養護費	2,720,334				
206900設施及機械設備養護費	82,403,330				
207800國外旅費	665,000				
208100運費	174,800				

臺北市政府工務局水利工程處

各項費用彙計表(續)

中華民國113年度

單位：新臺幣元

工作計畫名稱及編號	合 計					
第一、二級用途別 科目名稱及編號						
208400短程車資	1,960,985					
209300特別費	180,000					
300000設備及投資	2,390,245,000					
301500公共建設及設施費	2,374,573,000					
302000機械設備費	8,000					
302500運輸設備費	3,780,000					
303000資訊軟硬體設備費	11,174,329					
303500雜項設備費	709,671					
400000獎補助費	120,000					
404000對國內團體之捐助	120,000					

臺北市政府工務局水利工程處

人事費彙計表

中華民國113年度

單位：新臺幣元

類別	預算員額	全年度人事費											備註	
		民意代表待遇	政務人員待遇	法定編制人員待遇	約聘僱人員待遇	技工及工友待遇	獎金	其他給與	加班費	退休退職給付	退休離職儲金	保險		合計
合計	818			228,838,200	11,498,676	196,329,600	87,521,930	15,842,240	55,404,868	27,000,000	40,949,162	48,408,324	711,793,000	
正式員額	338			228,838,200			46,955,834	6,194,336	6,230,000		24,437,532	19,463,292	332,119,194	
職員	338			228,838,200			46,955,834	6,194,336	6,230,000		24,437,532	19,463,292	332,119,194	(人員維持費)
約聘僱人員	22				11,498,676		1,437,336	307,200	462,780		804,912	1,601,628	16,112,532	含駐衛警29人
技工	430					184,470,000	36,658,010		11,475,840	27,000,000	14,757,600	25,691,640	300,053,090	
駕駛	18					7,722,000	1,608,750		480,384		617,760	1,075,464	11,504,358	
工友	10					4,137,600	862,000		266,220		331,358	576,300	6,173,478	
其他人事費								9,340,704	36,489,644				45,830,348	

臺北市政府工務局水利工程處
約聘僱人員費用分析表

中華民國113年度

單位：新臺幣元

科 目				約聘人員 (人*月)	約僱人員 (人*月)	全年度預算數	說 明
款	項	目	節				
				合 計		16,112,532	包括約聘僱人員待遇11,498,676元、年終工作獎金1,437,336元、未休假加班費462,780元、保險費1,601,628元、離職儲金804,912元及休假補助307,200元。
07				00070000000 臺北市政府工務局主管		16,112,532	
	002			00071510000 臺北市政府工務局水利工程處		16,112,532	
		01		56071510100 一般行政		16,112,532	
			01	56071510101 行政管理		16,112,532	
					3x12	2,234,021	344薪點3人。
					7x12	5,805,449	376薪點7人。
					1x12	933,188	424薪點1人。
						602,239	290薪點1人。
						1,812,055	280薪點3人。
						1,388,717	320薪點2人。
						2,032,897	310薪點3人。
						1,303,966	300薪點2人。

臺北市政府工務局水利工程處

各項費用分攤表

中華民國 113 年度

單位：新臺幣元

科目名稱	預定完成工作總數		合辦單位	分攤方式	分攤比率 %	總經費	本年度預算數				說明
	單位	數量					設備及投資				
							合計	施工費用	工程管理費	委外費用	
營建工程-其他 修建工程 臺北市文山區 忠順市場電梯 更新工程					100	3,480,000	696,000	570,000	20,000	106,000	本工程由臺北市政府工務局水利工程處主辦。
	式	1	臺北市市場發展基金	按分配樓地板面積比例	70.08	2,410,000	482,000	398,000	12,000	72,000	
	式	1	臺北市文山區公所	按分配樓地板面積比例	14.35	510,000	102,000	82,000	4,000	16,000	
	式	1	臺北市政府環境保護局	按分配樓地板面積比例	8.23	300,000	60,000	48,000	2,000	10,000	
	式	1	臺北市政府工務局水利工程處	按分配樓地板面積比例	7.34	260,000	52,000	42,000	2,000	8,000	
其他設備-其他 設備 行政中心電梯 汰換主鋼索分 攤款					100	378,000	378,000	378,000	0	0	本計畫由臺北市南港區公所主辦。
	臺	2	臺北市南港區公所	按使用面積比率	41.5	157,000	157,000	157,000	0	0	
	臺	2	臺北國稅局南港稽徵所	按使用面積比率	11	41,000	41,000	41,000	0	0	

臺北市政府工務局水利工程處

各項費用分攤表

中華民國 113 年度

單位：新臺幣元

科目名稱	預定完成工作總數		合辦單位	分攤方式	分攤比率 %	總經費	本年度預算數				說明
	單位	數量					設備及投資				
							合計	施工費用	工程管理費	委外費用	
	臺	2	臺北市南港區健康服務中心	按使用面積比率	11	41,000	41,000	41,000	0	0	
	臺	2	臺北市南港區戶政事務所	按使用面積比率	10	38,000	38,000	38,000	0	0	
	臺	2	臺北市稅捐稽徵處	按使用面積比率	9	34,000	34,000	34,000	0	0	
	臺	2	臺北市立聯合醫院南港門診部	按使用面積比率	8	30,000	30,000	30,000	0	0	
	臺	2	臺北市政府環境保護局	按使用面積比率	6	23,000	23,000	23,000	0	0	
	臺	2	臺北市政府工務局水利工程處	按使用面積比率	2	8,000	8,000	8,000	0	0	
	臺	2	臺北市南港區垃圾焚化廠回饋經費管理委員會	按使用面積比率	1	4,000	4,000	4,000	0	0	
	臺	2	臺北市松山地政事務所	按使用面積比率	0.5	2,000	2,000	2,000	0	0	

臺北市政府工務局水利工程處

派員出國計畫預算總表

中華民國113年度

單位：新臺幣千元

類別	本年度計畫項數	本年度預計人天	本年度預算數	上年度計畫項數	上年度核定人天	上年度預算數
考察	1	49	665			
訪問						
開會						
進修						
研究						
實習						
合計	1	49	665			

臺北市政府工務局水利工程處

派員出國計畫預算類別表 - 考察、訪問

中華民國113年度

單位：新臺幣千元

計畫名稱	擬前往國家	擬拜會機構	計畫內容	預計前往期間	預計天數	擬派人數	旅費預算				歸屬預算科目	前3年內有無赴同一機構拜會	
							交通費	生活費	辦公費	合計		有/無	如有,說明其內容
一、考察													
參訪日本著名河川生態營造案例及日本下水道協會相關論壇、展覽等項目考察計畫	日本	當地公務機關、學術單位、國際規劃及景觀設計公司	為推動本市「全市轄河川溪溝總體環境營造規劃工作」等生態河川營造工作及規劃本市未來雨(污)水下水道發展及維護,擬前往日本相關單位進行參訪,學習日本水資源管理、水文分析探討、防災預警及排水系統規範等經驗。	11303 2 5 - 11303 31	7	7	224	392	49	665	水利行政-水利管理及維護	無	

臺北市政府工務局水利工程處

公務車輛明細表

中華民國113年度

單位：新臺幣元

業務計畫 及工作計畫 名稱	車輛 數	車輛 種類	乘客 人數 (不含 司機)	購置 年月	汽缸總 排氣量 (立方 公分)	牌照稅 (全年)	燃料使 用費 (全年)	油料費(全年)			養 護 費	車輛 保險 費	車輛 檢驗 費	備註
								數量 (公升)	單價 (元)	金額				
一般行政 行政管理		現有車輛				123,530	67,980			402,831	463,637	80,766	7,050	
	1	小客車	4	09910	2378	11,230	6,180	1,170	31.3	36,621	9,968	6,500	750	110年車審由警察局移撥(AXS-9203)
	1	客貨兩用車	7	10003	2351	11,230	6,180	1,170	31.3	36,621	9,969	7,000	900	4362-ZT
	1	客貨兩用車	7	10104	2000	11,230	6,180	1,170	31.3	36,621	51,000	7,000	900	6073-J7
	1	客貨兩用車	7	10204	2351	11,230	6,180	1,170	31.3	36,621	51,000	7,000	900	AAC-7210
	1	客貨兩用車	4	10304	2000	11,230	6,180	1,170	31.3	36,621	51,000	7,000	900	AGH-0231
	1	客貨兩用車	4	10304	2000	11,230	6,180	1,170	31.3	36,621	51,000	7,000	900	AGH-0232
	1	客貨兩用車	4	10404	2000	11,230	6,180	1,170	31.3	36,621	51,000	7,000	450	AKQ-0630
	1	客貨兩用車	4	10404	2000	11,230	6,180	1,170	31.3	36,621	51,000	7,000	450	AKQ-0631
	1	客貨兩用車	7	10607	2378	11,230	6,180	1,170	31.3	36,621	51,000	7,000	450	ATE-3990
	1	客貨兩用車	7	10607	2378	11,230	6,180	1,170	31.3	36,621	51,000	7,000	450	ATE-3991
	1	客貨兩用車	4	11006	2359	11,230	6,180	1,170	31.3	36,621	25,500	7,000		BKT-9592
	1	重型電動公務機車	1	11208	逾5馬力 (hp)						1,700	711		BJP-405(112年度汰換)
	1	重型電動公務機車	1	11208	逾5馬力 (hp)						1,700	711		BJP-412(112年度汰換)
	1	重型電動公務機車	1	11301	逾5馬力 (hp)						1,700	711		汰換267-KJK
	1	重型電動公務機車	1	11301	逾5馬力 (hp)						1,700	711		汰換AAL-2196
1	重型電動公務機車	1	11301	逾5馬力 (hp)						1,700	711		汰換AAL-2197	

臺北市政府工務局水利工程處

公務車輛明細表

中華民國113年度

單位：新臺幣元

業務計畫 及工作計 畫名稱	車輛 數	車輛 種類	乘客 人數 (不含 司機)	購置 年月	汽缸總 排氣量 (立方 公分)	牌照稅 (全年)	燃料使 用費 (全年)	油料費(全年)			養 護 費	車輛 保險 費	車輛 檢驗 費	備註
								數量 (公升)	單價 (元)	金額				
水利行政 水利管理及 維護	1	重型電動公 務機車	1	11301	逾5馬力 (hp)						1,700	711		汰換AAL-2198
						487,670	415,998			2,187,637	2,256,697	498,530	47,100	
	1	客貨兩用車	7	09904	2378	11,230	6,180	1,170	31.3	36,621	51,000	7,000	900	1120-QH
	1	客貨兩用車	7	10003	2351	11,230	6,180	1,170	31.3	36,621	51,000	7,000	900	4363-ZT
	1	客貨兩用車	7	10104	2000	11,230	6,180	1,170	31.3	36,621	51,000	7,000	900	6071-J7
	1	客貨兩用車	7	10104	2000	11,230	6,180	1,170	31.3	36,621	51,000	7,000	900	6081-J7
	1	客貨兩用車	7	10304	2000	11,230	6,180	1,170	31.3	36,621	51,000	7,000	900	AGF-5591
	1	客貨兩用車	7	10304	2000	11,230	6,180	1,170	31.3	36,621	51,000	7,000	900	AGF-5592
	1	客貨兩用車	7	10304	2000	11,230	6,180	1,170	31.3	36,621	51,000	7,000	900	AGF-5593
	1	客貨兩用車	7	10404	2000	11,230	6,180	1,170	31.3	36,621	51,000	7,000	450	AKQ-2308
	1	客貨兩用車	7	10404	2000	11,230	6,180	1,170	31.3	36,621	51,000	7,000	450	AKR-6075
	1	客貨兩用車	2	10705	2359	11,230	6,180	1,170	31.3	36,621	45,333	7,000	450	AXD-1623
	1	小貨車	2	09204	3153	5,400	7,128	1,170	27.6	32,292	51,000	11,000	900	0522-DB
	1	小貨車	2	10608	2776	4,500	5,940	1,170	27.6	32,292	51,000	11,000	900	ATK-6273
	1	小貨車	2	10705	1299	2,700	4,800	1,170	31.3	36,621	45,333	11,000	900	AXD-7251
	1	小貨車	2	10808	2497	4,500	5,940	1,170	27.6	32,292	34,000	11,000	900	BEE-3871
1	吊桿工程車	2	09409	7961	12,600	15,318	1,600	27.6	44,160	4,915	11,033	1,200	176-BI	
1	吊桿工程車	2	09409	7961	12,600	15,318	1,600	27.6	44,160	4,915	11,033	1,200	178-BI	

臺北市政府工務局水利工程處

公務車輛明細表

中華民國113年度

單位：新臺幣元

業務計畫及工作計畫名稱	車輛數	車輛種類	乘客人數(不含司機)	購置年月	汽缸總排氣量(立方公分)	牌照稅(全年)	燃料使用費(全年)	油料費(全年)			養護費	車輛保險費	車輛檢驗費	備註
								數量(公升)	單價(元)	金額				
	1	吊桿工程車	2	10712	5193	8,100	10,044	1,600	27.6	44,160	35,417	12,292	1,200	KEA-0925
	1	吊桿工程車	2	10712	5193	8,100	10,044	1,600	27.6	44,160	35,417	12,292	1,200	KEA-0926
	1	吊桿工程車	2	11112	13000	16,200	26,226	1,600	27.6	44,160	9,917	18,972	600	175-BI(111年度汰換)
	1	油罐車	2	09907	7684	11,700	15,318	1,765	27.6	48,714	4,916	10,523	1,200	599-BP
	1	客貨兩用車	7	09909	2351	11,230	6,180	1,170	31.3	36,621	51,000	7,000	900	4291-YE
	1	客貨兩用車	7	10003	2341	11,230	6,180	1,170	31.3	36,621	51,000	7,000	900	4365-ZT
	1	客貨兩用車	7	10003	2341	11,230	6,180	1,170	31.3	36,621	51,000	7,000	900	4366-ZT
	1	客貨兩用車	7	10104	2000	11,230	6,180	1,170	31.3	36,621	51,000	7,000	900	6053-J7
	1	客貨兩用車	7	10104	2000	11,230	6,180	1,170	31.3	36,621	51,000	7,000	900	6063-J7
	1	客貨兩用車	7	10204	2351	11,230	6,180	1,170	31.3	36,621	51,000	7,000	900	AAC-7207
	1	客貨兩用車	7	10304	2000	11,230	6,180	1,170	31.3	36,621	51,000	7,000	900	AGF-5601
	1	客貨兩用車	7	10304	2400	11,230	6,180	1,170	31.3	36,621	51,000	7,000	900	AGF-5602
	1	客貨兩用車	7	10304	2000	11,230	6,180	1,170	31.3	36,621	51,000	7,000	900	AGF-5603
	1	客貨兩用車	7	10304	2000	11,230	6,180	1,170	31.3	36,621	51,000	7,000	900	AGF-5613
	1	客貨兩用車	7	10304	2000	11,230	6,180	1,170	31.3	36,621	51,000	7,000	900	AGF-5620
	1	客貨兩用車	4	10503	2378	11,230	6,180	1,170	31.3	36,621	51,000	7,000	450	ARE-2230
	1	客貨兩用車	7	10606	2378	11,230	6,180	1,170	31.3	36,621	51,000	7,000	450	AGE-8917
	1	客貨兩用車	7	10607	2378	11,230	6,180	1,170	31.3	36,621	51,000	7,000	450	ATE-3992

臺北市政府工務局水利工程處

公務車輛明細表

中華民國113年度

單位：新臺幣元

業務計畫 及工作計 畫名稱	車輛 數	車輛 種類	乘客 人數 (不含 司機)	購置 年月	汽缸總 排氣量 (立方 公分)	牌照稅 (全年)	燃料使 用費 (全年)	油料費(全年)			養 護 費	車輛 保 險 費	車輛 檢 驗 費	備註
								數量 (公升)	單價 (元)	金額				
	1	客貨兩用車	7	10607	2378	11,230	6,180	1,170	31.3	36,621	51,000	7,000	450	ATE-3995
	1	小貨車	2	09804	2000	3,600	7,710	1,170	31.3	36,621	17,000	11,000	900	1820-UX
	1	小貨車	2	09804	2000	3,600	7,710	1,170	31.3	36,621	17,000	11,000	900	4871-UZ
	1	小貨車	2	09804	2000	3,600	7,710	1,170	31.3	36,621	17,000	11,000	900	BEH-9821
	1	小貨車	2	10103	2000	3,600	7,710	1,170	31.3	36,621	3,030	11,000	900	5651-UX
	1	小貨車	2	10404	2000	3,600	7,710	1,170	31.3	36,621	3,030	11,000	900	AKN-2192
	1	小貨車	2	10404	2000	3,600	7,710	1,170	31.3	36,621	3,030	11,000	900	AKN-2193
	1	小貨車	2	10503	2351	3,600	7,710	1,170	31.3	36,621	3,027	11,000	900	ARE-2231
	1	小貨車	2	10707	2351	3,600	7,710	1,170	31.3	36,621	42,500	11,000	900	AXF-6032
	1	傾卸工程車	2	09912	2497	4,500	5,940	1,600	27.6	44,160	51,000	4,890	900	1521-ZS
	1	傾卸工程車	2	09912	2497	4,500	5,940	1,600	27.6	44,160	51,000	4,890	900	1522-ZS
	1	傾卸工程車	2	09912	2497	4,500	5,940	1,600	27.6	44,160	51,000	4,890	900	1575-ZS
	1	重型電動公務機車	1	11005	8hp						1,700	711		EPE-3868
	1	重型電動公務機車	1	11210	逾5馬力 (hp)						1,700	711		NAL-1521(112年 度汰換)
	1	重型電動公務機車	1	11210	逾5馬力 (hp)						1,700	711		NAL-1522(112年 度汰換)
	1	重型電動公務機車	1	11210	逾5馬力 (hp)						1,700	711		NAL-1523(112年 度汰換)
	1	重型電動公務機車	1	11210	逾5馬力 (hp)						1,700	711		NAL-1525(112年 度汰換)
	1	重型電動公務機車	1	11210	逾5馬力 (hp)						1,700	711		NAL-1526(112年 度汰換)

臺北市政府工務局水利工程處

公務車輛明細表

中華民國113年度

單位：新臺幣元

業務計畫及工作計畫名稱	車輛數	車輛種類	乘客人數(不含司機)	購置年月	汽缸總排氣量(立方公分)	牌照稅(全年)	燃料使用費(全年)	油料費(全年)			養護費	車輛保險費	車輛檢驗費	備註
								數量(公升)	單價(元)	金額				
	1	重型電動公務機車	1	11210	逾5馬力 (hp)						1,700	711		NAL-1527(112年度汰換)
	1	重型電動公務機車	1	11210	逾5馬力 (hp)						1,700	711		NAL-1528(112年度汰換)
	1	重型電動公務機車	1	11210	逾5馬力 (hp)						1,700	711		NAL-1529(112年度汰換)
	1	重型電動公務機車	1	11210	逾5馬力 (hp)						1,700	711		NAL-1530(112年度汰換)
	1	重型電動公務機車	1	11210	逾5馬力 (hp)						1,700	711		NAL-1777(112年度汰換)
	1	重型電動公務機車	1	11301	逾5馬力 (hp)						1,700	711		汰換125-HUW
	1	重型電動公務機車	1	11301	逾5馬力 (hp)						1,700	711		汰換132-HUW
	1	重型電動公務機車	1	11301	逾5馬力 (hp)						1,700	711		汰換133-HUW
	1	重型電動公務機車	1	11301	逾5馬力 (hp)						1,700	711		汰換135-HUW
	1	重型電動公務機車	1	11301	逾5馬力 (hp)						1,700	711		汰換896-JYA
	1	重型電動公務機車	1	11301	逾5馬力 (hp)						1,700	711		汰換963-HUV
	1	重型電動公務機車	1	11301	逾5馬力 (hp)						1,700	711		汰換ADQ-3211
	1	重型電動公務機車	1	11301	逾5馬力 (hp)						1,700	711		汰換ADY-6268
	1	重型電動公務機車	1	11301	逾5馬力 (hp)						1,700	711		汰換ADY-6271
	1	重型電動公務機車	1	11301	逾5馬力 (hp)						1,700	711		汰換ADY-6272
	1	重型電動公務機車	1	11301	逾5馬力 (hp)						1,700	711		汰換ADY-6273
	1	重型電動公務機車	1	11301	逾5馬力 (hp)						1,700	711		汰換ADY-6275
	1	重型電動公務機車	1	11301	逾5馬力 (hp)						1,700	711		汰換ADY-6276

臺北市政府工務局水利工程處

公務車輛明細表

中華民國113年度

單位：新臺幣元

業務計畫 及工作計 畫名稱	車輛 數	車輛 種類	乘客 人數 (不含 司機)	購置 年月	汽缸總 排氣量 (立方 公分)	牌照稅 (全年)	燃料使 用費 (全年)	油料費(全年)			養 護 費	車輛 保 險 費	車輛 檢 驗 費	備註
								數量 (公升)	單價 (元)	金額				
	1	重型電動公務機車	1	11301	逾5馬力 (hp)						1,700	711		汰換ADY-6277
	1	重型電動公務機車	1	11301	逾5馬力 (hp)						1,700	711		汰換ADY-6278
	1	重型電動公務機車	1	11301	逾5馬力 (hp)						1,700	711		汰換ADY-6279
	1	重型電動公務機車	1	11301	逾5馬力 (hp)						1,700	711		汰換ADY-6280
	1	重型電動公務機車	1	11301	逾5馬力 (hp)						1,700	711		汰換ADY-6281
	1	重型電動公務機車	1	11301	逾5馬力 (hp)						1,700	711		汰換ADY-6282
	1	重型電動公務機車	1	11301	逾5馬力 (hp)						1,700	711		汰換ADY-6283
	1	重型電動公務機車	1	11301	逾5馬力 (hp)						1,700	711		汰換ADY-6285
	1	重型電動公務機車	1	11301	逾5馬力 (hp)						1,700	711		汰換ADY-6286
	1	重型電動公務機車	1	11301	逾5馬力 (hp)						1,700	711		汰換ADY-6287
	1	重型電動公務機車	1	11301	逾5馬力 (hp)						1,700	711		汰換ADY-6289
	1	重型電動公務機車	1	11301	逾5馬力 (hp)						1,700	711		汰換ADY-6290
	1	重型電動公務機車	1	11301	逾5馬力 (hp)						1,700	711		汰換ADY-6291
	1	客貨兩用車	7	10003	2,341	11,230	6,180	1,668	31.3	52,208	51,000	7,000	900	4367-ZT
	1	客貨兩用車	7	10104	2,000	11,230	6,180	1,668	31.3	52,208	51,000	7,000	900	6083-J7
	1	客貨兩用車	7	10204	2,351	11,230	6,180	1,668	31.3	52,208	51,000	7,000	900	AAC-7209
	1	客貨兩用車	7	10304	2,000	11,230	6,180	1,668	31.3	52,208	51,000	7,000	900	AGF-5621
	1	小貨車	4	11112	1,996	3,600	4,626	1,668	27.6	46,037	9,917	11,000	450	BQT-1173

臺北市政府工務局水利工程處

公務車輛明細表

中華民國113年度

單位：新臺幣元

業務計畫及工作計畫名稱	車輛數	車輛種類	乘客人數(不含司機)	購置年月	汽缸總排氣量(立方公分)	牌照稅(全年)	燃料使用費(全年)	油料費(全年)			養護費	車輛保險費	車輛檢驗費	備註
								數量(公升)	單價(元)	金額				
	1	大貨車(3.5至9.0噸)	2	09803	2,977	4,500	5,940	2,280	27.6	62,928	51,000	9,551	1,200	4510-VD
	1	吊桿工程車	2	10204	7,961	12,600	15,318	2,280	27.6	62,928	51,000	8,307	1,200	AAA-182
	1	吊桿工程車	2	10204	7,961	12,600	15,318	2,280	27.6	62,928	51,000	8,307	1,200	AAA-183
	1	重型電動公務機車	1	11005	逾5馬力 (hp)						1,700	711		EPE-3869
	1	重型電動公務機車	1	11301	逾5馬力 (hp)						1,700	711		汰換161-HUW
	1	重型電動公務機車	1	11301	逾5馬力 (hp)						1,700	711		汰換163-HUW
	1	重型電動公務機車	1	11301	逾5馬力 (hp)						1,700	711		汰換175-HUW
	1	重型電動公務機車	1	11301	逾5馬力 (hp)						1,700	711		汰換176-HUW
	1	重型電動公務機車	1	11301	逾5馬力 (hp)						1,700	711		汰換179-HUW
	1	重型電動公務機車	1	11301	逾5馬力 (hp)						1,700	711		汰換183-HUW
	1	重型電動公務機車	1	11301	逾5馬力 (hp)						1,700	711		汰換187-HUW
	1	重型電動公務機車	1	11301	逾5馬力 (hp)						1,700	711		汰換190-HUW
	1	重型電動公務機車	1	11301	逾5馬力 (hp)						1,700	711		汰換831-JYA
	1	重型電動公務機車	1	11301	逾5馬力 (hp)						1,700	711		汰換853-JYA
	1	重型電動公務機車	1	11301	逾5馬力 (hp)						1,700	711		汰換905-JYA
	1	重型電動公務機車	1	11301	逾5馬力 (hp)						1,700	711		汰換909-JYA
		合計				611,200	483,978			2,590,468	2,720,334	579,296	54,150	

臺北市政府工務局水利工程處

繼續性計畫分年資金需求表

中華民國113年度

單位：新臺幣元

計畫項目	全程計畫 總金額	分年資金需求							備註
		以前年度 預算數	113年度	114年度	115年度	116年度	117年度	118年度以後	
總計	6,900,293,900	1,406,692,656	1,476,292,760	2,208,329,044	1,234,972,960	571,728,400	2,278,080	-	
環境衛生及河川工程	6,800,291,000	1,358,750,016	1,431,380,000	2,206,141,984	1,233,415,000	570,604,000	-	-	
河川及雨水下水道工程	6,800,291,000	1,358,750,016	1,431,380,000	2,206,141,984	1,233,415,000	570,604,000	-	-	
河川及雨水下水道工程	6,800,291,000	1,358,750,016	1,431,380,000	2,206,141,984	1,233,415,000	570,604,000	-	-	
社子島防洪排水設施規劃設計工作(第1期)	29,800,000	16,000,000	3,000,000	10,800,000	-	-	-	-	
磺港溪再造委託規劃設計工作(延壽橋至西安橋)	32,000,000	28,200,000	1,000	3,799,000	-	-	-	-	
全市抽水站設備更新及改善工程(第4期)	822,187,000	31,500,000	225,165,000	232,513,000	333,009,000	-	-	-	
圓山及大龍等全市抽水站新擴建工程	884,400,000	212,098,016	150,000,000	522,301,984	-	-	-	-	市議會審定總經費884,400,000元，以前年度編列245,406,000元，扣除111年度不予保留33,307,984元，加計本年度編列150,000,000元，截至本年度累計編列362,098,016元，餘522,301,984元編列於以後年度。
磺港溪再造工程(延壽橋至西安橋)	650,000,000	210,000,000	120,000,000	320,000,000	-	-	-	-	
全市轄河川溪流總體環境營造工作(第2期)	16,000,000	14,000,000	2,000,000	-	-	-	-	-	
堤防及抽水站新擴建及改善規劃設計工作(第1期)	62,500,000	47,974,000	9,500,000	1,120,000	3,906,000	-	-	-	
雨水下水道結構安全檢測及設計工作	35,000,000	16,030,000	18,970,000	-	-	-	-	-	
士林、中山等集水區排水改善與滯蓄洪設施規劃設計工作	10,500,000	9,430,000	1,070,000	-	-	-	-	-	
112年度本市抽水站、河川設施檢修改善、零星排水改善及人孔調升降等工程委託監造技術服務費	36,000,000	18,500,000	17,500,000	-	-	-	-	-	
112年度河川設施檢修改善新建及河川疏浚工程	300,000,000	120,000,000	180,000,000	-	-	-	-	-	

臺北市政府工務局水利工程處

繼續性計畫分年資金需求表

中華民國113年度

單位：新臺幣元

計畫項目	全程計畫 總金額	分年資金需求							備註
		以前年度 預算數	113年度	114年度	115年度	116年度	117年度	118年度以後	
112年度河濱公園設施檢修改善及新建工程	300,000,000	200,000,000	100,000,000	-	-	-	-	-	
112年度河濱生態保育及復育工程	12,000,000	9,600,000	2,400,000	-	-	-	-	-	
112年度下水道設施及零星排水改善工程	388,000,000	228,000,000	160,000,000	-	-	-	-	-	
112年度水利建造物檢測及結構安全評估檢討工作	15,000,000	5,000,000	10,000,000	-	-	-	-	-	
112年度抽水站建物及設施檢修工程	100,000,000	59,226,000	40,774,000	-	-	-	-	-	
全市堤防美化工程(第8期)	20,000,000	8,000,000	12,000,000	-	-	-	-	-	
全市轄河川溪溝總體環境營造工程(第1期)	80,000,000	40,000,000	40,000,000	-	-	-	-	-	
堤防及抽水站新擴建等水利建造物改善工程(第1期)	2,013,104,000	22,500,000	20,000,000	700,000,000	700,000,000	570,604,000	-	-	
士林、中山等集水區排水改善與滯蓄洪設施新建工程	350,000,000	32,654,000	120,000,000	197,346,000	-	-	-	-	
市區排水系統環境暨周邊排水改善工程	70,000,000	15,000,000	30,000,000	25,000,000	-	-	-	-	
全市排水幹線結構改善工程(第2期)	493,800,000	7,300,000	130,000,000	160,000,000	196,500,000	-	-	-	
全市抽水站儲槽系統新設監測設備及附屬設施改善工程	80,000,000	7,738,000	39,000,000	33,262,000	-	-	-	-	
一般建築及設備	100,002,900	47,942,640	44,912,760	2,187,060	1,557,960	1,124,400	2,278,080	-	
營建工程	78,760,000	40,167,000	38,593,000	-	-	-	-	-	
其他修建工程	78,760,000	40,167,000	38,593,000	-	-	-	-	-	
高灘地北區管理站站房新建工程	78,500,000	39,959,000	38,541,000	-	-	-	-	-	
臺北市文山區忠順市場電梯更新工程	260,000	208,000	52,000	-	-	-	-	-	
其他設備	21,242,900	7,775,640	6,319,760	2,187,060	1,557,960	1,124,400	2,278,080	-	
其他設備	21,242,900	7,775,640	6,319,760	2,187,060	1,557,960	1,124,400	2,278,080	-	

臺北市政府工務局水利工程處

繼續性計畫分年資金需求表

中華民國113年度

單位：新臺幣元

計畫項目	全程計畫 總金額	分年資金需求							備註
		以前年度 預算數	113年度	114年度	115年度	116年度	117年度	118年度以後	
109年個人 電腦租賃費	1,908,900	1,090,800	545,400	272,700	-	-	-	-	總經費不含109年及 110年度已編列 1,321,080元。 總經費不含110年度 已編列691,200元。
110年個人 電腦租賃費	2,316,600	1,069,200	534,600	534,600	178,200	-	-	-	
111年個人 電腦租賃費	4,548,600	1,611,960	798,000	798,000	798,000	542,640	-	-	
112年個人 電腦租賃費	5,608,800	1,003,680	581,760	581,760	581,760	581,760	2,278,080	-	
雨水下水道資 訊管理系統擴 充案	6,860,000	3,000,000	3,860,000	-	-	-	-	-	

臺北市政府工務局水利工程處

新興計畫分年資金需求表

中華民國113年度

單位：新臺幣元

計畫項目	全程計畫 總金額	分年資金需求							備註
		以前年度 預算數	113年度	114年度	115年度	116年度	117年度	118年度以後	
總計	3,735,815,400	-	898,938,440	1,049,219,880	846,746,880	828,567,880	111,914,880	427,440	
環境衛生及河川工程	3,731,130,000	-	898,100,000	1,048,365,000	845,892,000	827,713,000	111,060,000	-	
河川及雨水下水道工程	3,731,130,000	-	898,100,000	1,048,365,000	845,892,000	827,713,000	111,060,000	-	
河川及雨水下水道工程	3,731,130,000	-	898,100,000	1,048,365,000	845,892,000	827,713,000	111,060,000	-	
113年度本市抽水站、河川設施檢修改善、零星排水改善及人孔調升降等工程委託監造技術服務費	26,000,000	-	13,500,000	12,500,000	-	-	-	-	
113年度河川設施檢修改善新建及河川疏浚工程	300,000,000	-	120,000,000	180,000,000	-	-	-	-	
113年度水利建造物檢測及結構安全評估檢討工作	7,000,000	-	1,000,000	6,000,000	-	-	-	-	
113年度河濱公園設施檢修改善及新建工程	320,000,000	-	200,000,000	120,000,000	-	-	-	-	
113年度河濱生態保育及復育工程	12,000,000	-	9,600,000	2,400,000	-	-	-	-	
全市河濱公園遊戲場地周邊設施暨指標系統改善及新建工程	160,000,000	-	40,000,000	60,000,000	60,000,000	-	-	-	
113年度下水道設施及零星排水改善工程	390,000,000	-	274,400,000	115,600,000	-	-	-	-	
113年度抽水站建物及設施檢修工程	192,450,000	-	100,600,000	91,850,000	-	-	-	-	
全市抽水站設備更新及改善工程(第5期)	1,200,000,000	-	8,000,000	37,575,000	476,652,000	616,713,000	61,060,000	-	
全市堤防美化工程(第9期)	20,000,000	-	4,000,000	16,000,000	-	-	-	-	
全市轄河川溪溝總體環境營造工程(第2期)	300,000,000	-	50,000,000	90,000,000	99,000,000	61,000,000	-	-	
堤防及抽水站新擴建等水利建造物改善工程(第2期)	500,000,000	-	10,000,000	100,000,000	190,000,000	150,000,000	50,000,000	-	
康寧集水區排水改善與調洪設施新建工程	110,000,000	-	5,000,000	97,960,000	7,040,000	-	-	-	

臺北市政府工務局水利工程處

新興計畫分年資金需求表

中華民國113年度

單位：新臺幣元

計畫項目	全程計畫 總金額	分年資金需求							備註
		以前年度 預算數	113年度	114年度	115年度	116年度	117年度	118年度以後	
市區排水系統暨周邊環境營造改善工程(第2期)	98,680,000	-	40,000,000	58,680,000	-	-	-	-	
全市降雨容受力提升及雨水下水道結構延壽規劃設計工作	95,000,000	-	22,000,000	59,800,000	13,200,000	-	-	-	
一般建築及設備	4,685,400	-	838,440	854,880	854,880	854,880	854,880	427,440	
其他設備	4,685,400	-	838,440	854,880	854,880	854,880	854,880	427,440	
其他設備	4,685,400	-	838,440	854,880	854,880	854,880	854,880	427,440	
113年個人電腦租賃費	4,685,400	-	838,440	854,880	854,880	854,880	854,880	427,440	

臺北市政府工務局水利工程處

市政白皮書計畫項目預算編列情形

中華民國113年度

單位：新臺幣元

綱要	類別	政策項目	計畫項目	113年度法定預算數
◎樂活宜居				
耐災城市	十二、確保減災整備	13、加強學術協力機構合作，預先掌握研判災害潛勢及智慧水情整合	水情監測系統檢修、維護及改善費	3,383,000
◎友善共融				
◎創新活力				

臺北市政府工務
歲出按職能及經

中華民國113

職能別分類	經濟性分類	經常支出							資本支出				
		受僱人員報酬	購買商品及勞務支出	債務利息	土地租金支出	經常移轉			經常支出合計	投資及增資			
						對企業	對非營利及民間機構	對政府		對國外	對營業基金	對非營業特種基金	對民間企業
總計		716,435	415,942		467		120			1,132,964			
01 一般公共事務													
02 防衛													
03 公共秩序與安全													
04 教育													
05 保健													
06 社會安全與福利													
07 住宅及社區服務													
08 娛樂、文化與宗教													
09 燃料與能源													
10 農、林、漁、牧業		716,435	415,942		467		120			1,132,964			
11 礦業、製造業及營造業													
12 運輸及通信													
13 其他經濟服務													
14 環境保護													
15 其他支出													

局水利工程處

濟性綜合分類表

年度

單位：新臺幣千元

資本支出														
資本移轉				土地購入	無形資產購入	固定資本形成							資本支出合計	總計
對企業	對非營利及民間機構	對政府	對國外			住宅	非住宅房屋	營建工程	運輸工具	資訊軟體	其他設備及機器	土地改良		
								2,374,573	3,780	7,876	4,016		2,390,245	3,523,209
								2,374,573	3,780	7,876	4,016		2,390,245	3,523,209