

年度-法定預算

機關編號

10-212

中華民國 111 年度

## 臺北市總預算

### 臺北市職能發展學院單位預算

臺北市職能發展學院 編

# 臺北市職能發展學院

## 目次

中華民國 111 年度

一、預算總說明	第	1 頁
二、主要表		
(一)歲入預算表	第	5 頁
(二)歲出預算表	第	7 頁
三、附屬表		
(一)歲入項目說明提要與預算明細表	第	9 頁
(二)歲出計畫說明提要與各項費用明細表	第	17 頁
1. 一般行政		
行政管理	第	17 頁
2. 職能發展		
職能培育	第	23 頁
職能評量	第	26 頁
3. 一般建築及設備		
營建工程	第	28 頁
其他設備	第	31 頁
(三)人事費分析表	第	35 頁
四、參考表		
(一)歲出一級用途別科目分析表	第	37 頁
(二)資本支出分析表	第	38 頁
(三)各項費用彙計表	第	39 頁
(四)人事費彙計表	第	41 頁
(五)各項費用分攤表	第	42 頁
(六)派員赴大陸計畫預算類別表	第	44 頁
(七)公務車輛明細表	第	45 頁
(八)繼續性計畫分年資金需求表	第	46 頁
(九)新興計畫分年資金需求表	第	47 頁
(十)歲出按職能及經濟性綜合分類表	第	48 頁

# 一、預算總說明

# 臺北市職能發展學院

## 預算總說明

中華民國111年度

### 一、現行法定職掌及組織系統圖：

#### (一) 機關主要職掌：

本學院前身為職業訓練中心，組織規程經民國101年12月25日市政會議通過、本府101年12月30日府法綜字第10134183500號令及104年5月12日府法綜字第10431523800號令修正，於102年1月1日改制為職能發展學院，辦理下列各項業務：

1. 國民就業技能養成訓練事項。
2. 在職技術員工進修訓練事項。
3. 職業轉換者轉業訓練事項。
4. 接受委託或合作辦理訓練事項。
5. 職業訓練師之養成、補充及進修、訓練事項。
6. 職業訓練課程、教材、教具及教學方法研究、發展事項。
7. 辦理技能檢定、技能競賽事項。
8. 其他有關職業訓練事項。

(二) 內部分層業務：本學院置主任、副主任1人、秘書1人，下設5組3室。預算員額115人，包括職員72人、駐衛警2人、技工38人、工友2人、駕駛1人，各組室職掌如下：

1. 資通訊群組：掌理資訊、通訊等職類勞動力需求與職能基準研究、調查、分析及產訓合作、職能培育課程規劃、招募之甄選及訓練、學員輔導及就業協助、委託或補助辦理資訊、通訊等職類職能培育事項。
2. 工業技術群組：掌理工業技術職類勞動力需求與職能基準研究、調查、分析及產訓合作、職能培育課程規劃、招募之甄選及訓練、學員輔導及就業協助、委託或補助辦理工業技術等職類職能培育事項。
3. 服務業群組：掌理服務業職類勞動力需求與職能基準研究、調查、分析及產訓合作、職能培育課程規劃、招募之甄選及訓練、學員輔導及就業協助、委託或補助辦理服務業等職類職能培育事項。
4. 職能評量組：掌理學員職能評量、職涯諮詢、輔助學員了解職業能力及生活扶助服務、技術士技能檢定委辦及其他有關職涯發展支援等事項。
5. 綜合事務組：掌理辦公處所文書(印信)、檔案、出納、財產、物品、車輛等管理事項。
6. 會計室：依法辦理歲計、會計、統計等事項。
7. 人事室：依法辦理人事管理事項。
8. 政風室：依法辦理政風事項。

# 臺北市職能發展學院

## 預算總說明

中華民國111年度

### (三) 組織系統圖：

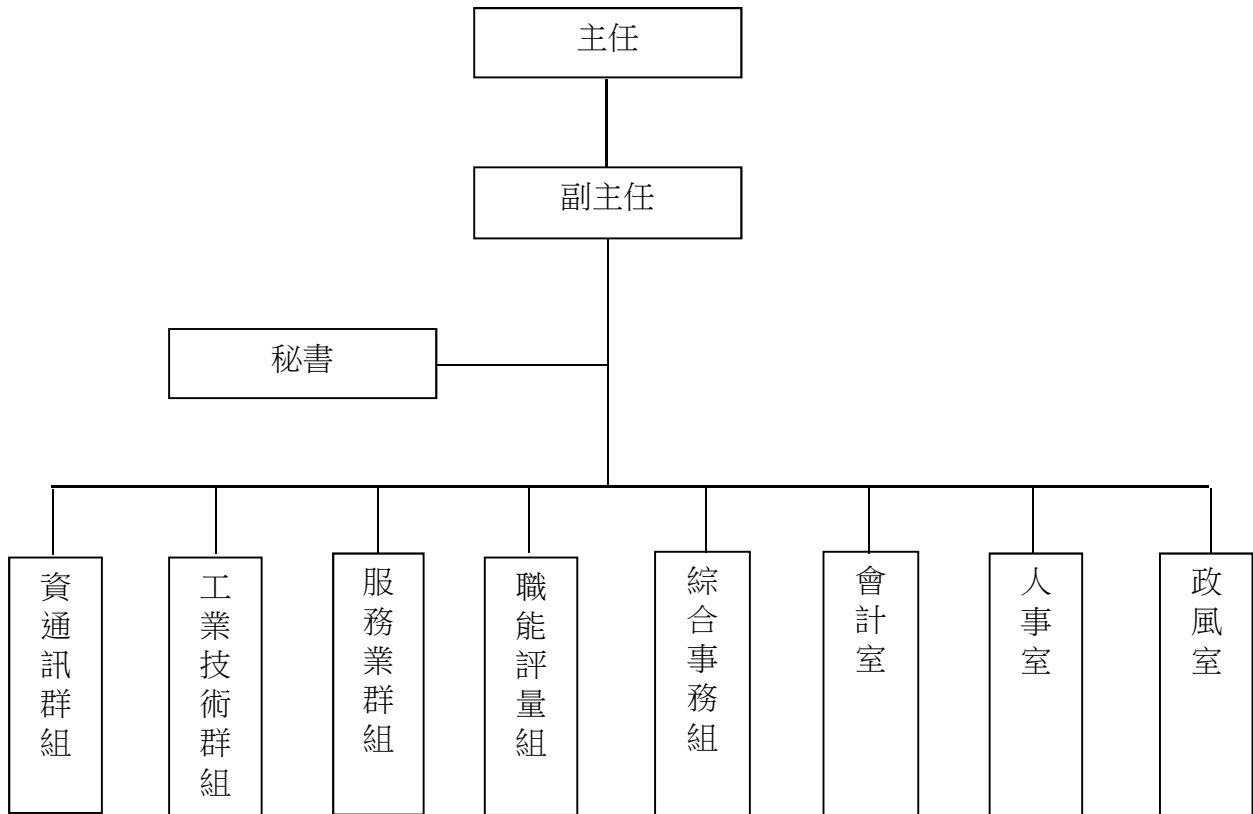

### 二、前年度及上年度已過期間計畫實施及預算執行情形：

#### (一) 前年度計畫實施成果及決算辦理概況：

1. 歲入預算編列4,015,000元，執行結果，決算數6,838,204元，占預算總額170.32%。
2. 歲出預算編列199,349,000元，執行結果，決算數176,356,441元，占預算總額88.47%，賸餘數22,992,559元。

#### (二) 上年度已過期間（110年1月至6月）計畫實施及預算執行情形：

1. 歲入預算編列4,895,000元，截至110年6月底止，分配數3,095,000元，實收數993,540元，占預算數20.3%，占分配數32.1%。
2. 歲出預算編列233,968,000元，截至110年6月底止，分配數105,377,000元，預算執行數84,978,470元（含預付款1,355,950元），占預算數36.32%，占分配數80.64%。

# 臺北市職能發展學院

## 預算總說明

中華民國111年度

### 三、本年度施政（業務及工作）計畫重點及預算提要：

#### （一）本年度計畫重點及預期績效：

1. 結合企業資源開展「產訓合作」職訓模式。
2. 結合工商團體推動「在職勞工轉職訓練」。
3. 建構臺北都會區職業訓練資訊平臺。
4. 建構各訓練職類科別之職能標準。
5. 導入職涯規劃服務，提供學員個別化輔導。
6. 提供學員生活扶助、諮商及就業等諮詢服務。
7. 提升職能培育結訓人員就業率。

#### （二）本年度預算提要及成本估計：

1. 歲入部分：編列4,926,000元，包括一般賠償收入100,000元，場地設施使用費334,000元，廢舊物資售價375,000元，其他雜項收入4,117,000元。
2. 歲出部分：編列318,711,000元，包括經常門171,369,000元，資本門147,342,000元。
  - (1) 一般行政共列115,995,000元，包括人事費93,345,000元，業務費22,650,000元。
  - (2) 職能發展共列55,374,000元，包括業務費51,319,000元，獎補助費4,055,000元。
  - (3) 一般建築及設備共列147,342,000元，包括營建工程140,147,000元，其他設備7,195,000元。

本 頁 空 白

## 二、主 要 表



# 臺北市職能發展學院

## 歲入預算表

中華民國111年度

單位：新臺幣千元

科 目				本年度預算數			上年度 預算數	前年度 決算數	本年度與 上年度比較	說 明	
款	項	目	節	名稱及編號	合計	經常門					資本門
				合 計	4,926	4,926	-	4,895	6,838	31	
02				0400000000 罰款及賠償收入	100	100	-	100	393	-	
	064			0410212000 臺北市職能發展學院	100	100	-	100	393	-	
		01		04102120300 賠償收入	100	100	-	100	393	-	
			01	04102120301 一般賠償收入	100	100	-	100	393	-	- 本年度預算數係學員退訓及廠商交貨逾期罰款等收入。
03				0500000000 規費收入	334	334	-	1,370	334	-1,036	
	058			0510212000 臺北市職能發展學院	334	334	-	1,370	334	-1,036	
		01		05102120300 使用規費收入	334	334	-	1,370	334	-1,036	
			01	05102120306 場地設施使用費	334	334	-	1,370	334	-1,036	- 本年度預算數內容與上年度之比較如下： 1.場地租借使用費收入190,000元，較上年度減少820,000元。 2.停車場收入144,000元，較上年度減少216,000元。
04				0700000000 財產收入	375	375	-	375	564	-	
	066			0710212000 臺北市職能發展學院	375	375	-	375	564	-	
		01		07102120100 財產孳息	-	-	-	-	0	-	
			01	07102120101 利息收入	-	-	-	-	0	-	- 前年度決算數係辦理夜訓報名費專戶利息收入，本年度及上年度均無預算數。
		02		07102120500 廢舊物資售價	375	375	-	375	564	-	

臺北市職能發展學院

歲入預算表

中華民國111年度

單位：新臺幣千元

科 目				本年度預算數			上年度 預算數	前年度 決算數	本年度與 上年度比較	說 明		
款	項	目	節	名稱及編號	合計	經常門					資本門	
08	066		01	07102120501 廢舊物資售價	375	375	-	375	564	-	本年度預算數係報廢財產、物品等變賣收入。	
				12000000000 其他收入	4,117	4,117	-	3,050	5,547	1,067		
				12102120000 臺北市職能發展學院	4,117	4,117	-	3,050	5,547	1,067		
			01	12102120200 雜項收入	4,117	4,117	-	3,050	5,547	1,067		
			01	12102120201 收回以前年度歲出	-	-	-	-	-	20	-	前年度決算數係收回以前年度退休人員月退休金，本年度及上年度均無預算數。
			02	12102120210 其他雜項收入	4,117	4,117	-	3,050	5,527	1,067	本年度預算數內容與上年度之比較如下： 1.進修推廣職業訓練酌收部分材料費、學雜費及鐘點費等收入2,867,000元，較上年度增加1,067,000元。 2.其餘其他雜項收入合共1,250,000元，較上年度無增減。	

# 臺北市職能發展學院

## 歲出預算表

中華民國111年度

單位：新臺幣千元

款	項	目	節	名稱及編號	本年度預算數			上年度預算數	前年度決算數	本年度與上年度比較	說明
					合計	經常門	資本門				
10				0010000000 臺北市政府勞動局主管	318,711	171,369	147,342	233,968	176,356	84,743	
	003			0010212000 臺北市職能發展學院	318,711	171,369	147,342	233,968	176,356	84,743	
		01		6410212010 一般行政	115,995	115,995	-	121,965	109,442	-5,970	
			01	64102120101 行政管理	115,995	115,995	-	121,965	109,442	-5,970	本年度預算數內容與上年度之比較如下： 1.行政用文具紙張等280,000元，較上年度增加163,220元，係由「職能培育」及「職能評量」工作計畫移列本工作計畫核實編列。 2.國內旅費99,200元，較上年度增加80,600元，係由「職能培育」及「職能評量」工作計畫移列本工作計畫核實編列。 3.人事費93,345,000元，較上年度減少6,531,000元，主要係減少提撥職工退休退職給付及依實際需要核實編列。 4.駐衛保全費用3,525,804元，較上年度增加322,362元。 5.其他合共18,744,996元，較上年度減少5,182元。
		02		6410212060 職能發展	55,374	55,374	-	57,892	48,876	-2,518	
			01	64102120601 職能培育	53,071	53,071	-	55,311	46,296	-2,240	本年度預算數內容與上年度之比較如下： 1.職技訓練會議資料及學員測驗用文具紙張100,000元改列「行政管理」工作計畫。 2.赴外縣市接洽職訓業務、參加會議及帶領選手參加技能競賽出差旅費50,000元改列「行政管理」工作計畫。 3.講師鐘點費11,419,000元，較上年度減少1,341,000元。 4.減列自來水訓練工具盤166,000元。 5.其他合共41,652,000元，較上年度減少583,000元。
			02	64102120602 職能評量	2,303	2,303	-	2,581	2,580	-278	本年度預算數內容與上年度之比較如下： 1.職能評量業務用文具紙張63,220元改列「行政管理」工作

臺北市職能發展學院

歲出預算表

中華民國111年度

單位：新臺幣千元

科 目				本年度預算數			上年度 預算數	前年度 決算數	本年度與 上年度比較	說 明	
款	項	目	節	名稱及編號	合計	經常門					資本門
		03		64102129000 一般建築及設備	147,342	-	147,342	54,111	18,038	93,231	計畫。 2.國內旅費30,600元改列「行政管理」工作計畫。 3.減列評量資料儲存放置櫃18,000元。 4.其他合共2,303,000元，較上年度減少166,180元。
			01	64102129002 營建工程	140,147	-	140,147	42,443	9,875	97,704	1.本年度編列原機工大樓及學員宿舍用地改建工程(工程費)105,075,000元，本工程係111-114年度新興繼續性計畫。 2.本年度編列原機工大樓及學員宿舍用地改建工程(工程專案管理費)1,742,000元，本計畫係110-114年度繼續性計畫。 3.本年度編列原機工大樓及學員宿舍用地改建工程(設計規劃監造費)10,483,000元，本計畫係110-114年度繼續性計畫。 4.本年度編列變電站遷移工程及園區內樹木移植工程等，共計22,847,000元。
			02	64102129004 其他設備	7,195	-	7,195	11,668	8,163	-4,473	本年度編列ADOBE CREATIVE CLOUD FOR TEAMS雲端授權一年(PC與MAC版本)、汽機車工場頂車機汰換及新購教學用維修工作站等，共計7,195,000元。

# 三、附 屬 表

# 臺北市職能發展學院

## 歲入項目說明提要與預算明細表

經常門

中華民國111年度

單位：新臺幣元

賠償收入——一般賠償收入	來源別子目及細目與編號	04102120301 賠償收入-一般賠償收入	承辦單位	資通訊群組、工業技術群組、服務業群組、綜合事務組	預算金額	100,000元
歲入項目說明	<p>一、項目內容： 學員退訓及廠商交貨逾期罰款等收入。</p> <p>二、法令依據： 依學員契約書及採購契約規定辦理。</p> <p>三、計算方法： 100,000元x1年=100,000元。</p> <p>四、實施進度： 自111年1月1日至111年12月31日止。</p> <p>五、完成方法： 依有關法令規定辦理繳庫。</p> <p>六、預期成果： 保障採購品質，增加市庫收入。</p>					

賠償收入——一般賠償收入

# 臺北市職能發展學院

## 歲入項目說明提要與預算明細表

經常門

中華民國111年度

單位：新臺幣元

	科目名稱及編號	單位	數量	單價	預算數	說明及收入依據
賠償收入——一般賠償收入	合計				100,000	
	04102120301 一般賠償收入	年	1	100,000	100,000	學員退訓及廠商交貨逾期罰款等收入。 收入依據：依學員契約書及採購契約規定辦理。

# 臺北市職能發展學院

## 歲入項目說明提要與預算明細表

經常門

中華民國111年度

單位：新臺幣元

使用規費收入—場地設施使用費	來源別子目及細目與編號	05102120306 使用規費收入-場地設施使用費	承辦單位	綜合事務組	預算金額	334,000元
歲入項目說明	<p>一、項目內容： 各種場地租借使用費收入。</p> <p>二、法令依據： 1. 依臺北市政府所屬各機關場地使用管理辦法辦理。 2. 依臺北市職能發展學院停車場夜間開放供民眾月租管理須知及臺北市職能發展學院停車管理須知辦理。</p> <p>三、計算方法： 1. 場地租借使用費收入：190,000元x1年=190,000元。 2. 停車場收入：144,000元x1年=144,000元。</p> <p>四、實施進度： 自111年1月1日起至111年12月31日止。</p> <p>五、完成方法： 依有關法令規定辦理繳庫。</p> <p>六、預期成果： 增加市庫收入。</p>					

使用規費收入—場地設施使用費



# 臺北市職能發展學院

## 歲入項目說明提要與預算明細表

經常門

中華民國111年度

單位：新臺幣元

	科目名稱及編號	單位	數量	單價	預算數	說明及收入依據
使用規費收入－場地設施使用費	合計				334,000	
	05102120306 場地設施使用費	年	1	190,000	190,000	場地租借使用費收入。 收入依據：依臺北市政府所屬各機關場地使用管理辦法辦理。
		年	1	144,000	144,000	停車場收入。 收入依據：依臺北市職能發展學院停車場夜間開放供民眾月租管理須知及臺北市職能發展學院停車管理須知辦理。

使用規費收入－場地設施使用費

# 臺北市職能發展學院

## 歲入項目說明提要與預算明細表

經常門

中華民國111年度

單位：新臺幣元

廢舊物資售價 — 廢舊物資售價	來源別子目及細目與編號 07102120501 廢舊物資售價-廢舊物資售價	承辦單位 綜合事務組	預算金額 375,000元	
歲 入 項 目 說 明	<p>一、項目內容： 報廢財產、應用物品剩餘及廢棄物品等變賣收入。</p> <p>二、法令依據： 依臺北市市有財產報廢處理原則辦理。</p> <p>三、計算方法： 375,000元x1年=375,000元。</p> <p>四、實施進度： 自111年1月1日起至111年12月31日止。</p> <p>五、完成方法： 依有關法令規定辦理繳庫。</p> <p>六、預期成果： 增加市庫收入。</p>			

廢舊物資售價  
—  
廢舊物資售價

# 臺北市職能發展學院

## 歲入項目說明提要與預算明細表

經常門

中華民國111年度

單位：新臺幣元

	科目名稱及編號	單位	數量	單價	預算數	說明及收入依據
廢舊物資售價－廢舊物資售價	合計				375,000	
	07102120501 廢舊物資售價	年	1	375,000	375,000	報廢財產、物品等變賣收入。 收入依據：依臺北市市有財產報廢處理原則辦理。
廢舊物資售價－廢舊物資售價						

# 臺北市職能發展學院

## 歲入項目說明提要與預算明細表

經常門

中華民國111年度

單位：新臺幣元

雜項收入 — 其他雜項收入	來源別子目及 細目與編號	12102120210 雜項收入-其他雜項收入	承辦單位	資通訊群組、工業 技術群組、服務業 群組、綜合事務組	預算金額	4,117,000元	雜項收入 — 其他雜項收入
歲 入 項 目 說 明	<p>一、項目內容：</p> <ol style="list-style-type: none"> <li>1. 學員參加委外課程自行負擔學費收入。</li> <li>2. 進修推廣職業訓練酌收部分材料費、學雜費及鐘點費等收入。</li> <li>3. 出售標單等零星收入。</li> </ol> <p>二、法令依據：</p> <ol style="list-style-type: none"> <li>1. 勞動力發展署收費標準及臺北市政府受理委託或合辦職業訓練實施辦法。</li> <li>2. 臺北市職能發展學院公務預算委外職能培育作業手冊及臺北市職能發展學院公務預算委外職能進修作業手冊。</li> <li>3. 依政府採購法相關規定辦理。</li> </ol> <p>三、計算方法：</p> <ol style="list-style-type: none"> <li>1. 學員參加委外課程自行負擔學費收入：1,200,000元x1年=1,200,000元。</li> <li>2. 進修推廣職業訓練酌收部分材料費、學雜費及鐘點費等收入：2,867,000元x1年=2,867,000元。</li> <li>3. 出售標單等零星收入：50,000元x1年=50,000元。</li> </ol> <p>四、實施進度： 自111年1月1日起至111年12月31日止。</p> <p>五、完成方法： 依有關法令規定辦理繳庫。</p> <p>六、預期成果： 增加市庫收入。</p>						

# 臺北市職能發展學院

## 歲入項目說明提要與預算明細表

經常門

中華民國111年度

單位：新臺幣元

	科目名稱及編號	單位	數量	單價	預算數	說明及收入依據
雜項收入 — 其他雜項收入	合計				4,117,000	
	12102120210 其他雜項收入	年	1	1,200,000	1,200,000	學員參加委外課程自行負擔學費收入。 收入依據：1. 勞動力發展署收費標準及臺北市政府受理委託或合辦職業訓練實施辦法。2. 臺北市職能發展學院公務預算委外職能培育作業手冊及臺北市職能發展學院公務預算委外職能進修作業手冊。
		年	1	2,867,000	2,867,000	進修推廣職業訓練酌收部分材料費、學雜費及鐘點費等收入。 收入依據：勞動力發展署收費標準及臺北市政府受理委託或合辦職業訓練實施辦法。
		年	1	50,000	50,000	出售標單等零星收入。 收入依據：依政府採購法相關規定辦理。

雜項收入  
—  
其他雜項收入

# 臺北市職能發展學院

## 歲出計畫說明提要與各項費用明細表

中華民國111年度

單位：新臺幣元

一般行政 — 行政管理	業務計畫及工作計畫 名稱與編號	64102120101 一般行政-行政管理	承辦 單位	綜合事務組、會計室、人 事室、政風室	預算 金額	115,995,000元	一般行政 — 行政管理
歲出計畫 說明	<p>一、計畫內容：</p> <ol style="list-style-type: none"> <li>1. 掌理綜合(研究發展考核)及辦公處所、財產管理、出納管理、檔案管理及其他相關活動等事項。</li> <li>2. 歲計、會計、統計工作。</li> <li>3. 人事管理事項。</li> <li>4. 加強政風法令宣導，預防貪瀆不法，落實門禁管制、辦理政風法令宣導、問卷調查、政風訪查。</li> </ol> <p>二、預期成果：</p> <ol style="list-style-type: none"> <li>1. 完成年度施政計畫及管制考核事項。</li> <li>2. 辦理預算執行績效報告暨改進建議事項。</li> <li>3. 辦理人事、任免、待遇、考績及退休等事項。</li> <li>4. 防止貪瀆案件發生，建立本學院廉潔、效率、便民形象，培養員工保密警覺，防止機密文件外洩，維護機關人員安全。</li> </ol>						
	分支計畫及用途別科目	單位	數量	單價	預算數	說 明	
	合計				115,995,000	較上年度預算數121,965,000元，減少5,970,000元。	
	01人員維持費				93,345,000	較上年度預算數99,876,000元，減少6,531,000元。	
	1000 人事費				93,345,000		
	1015 法定編制人員待遇	年	1	45,508,453	45,508,453	職員74人薪津(詳人事費分析表)。	
	1025 技工及工友待遇	年	1	15,732,000	15,732,000	職工41人工資(詳人事費分析表)。	
	1030 獎金	年	1	5,679,140	5,679,140	依考績法規定核發之獎金。	
		年	1	7,984,021	7,984,021	依規定核發之年終工作獎金。	
	1035 其他給與	年	1	1,856,000	1,856,000	休假補助費。	
		人、月	12×12	630	90,720	員工上下班交通費。	

# 臺北市職能發展學院

## 歲出計畫說明提要與各項費用明細表

中華民國111年度

單位：新臺幣元

分支計畫及用途別科目	單位	數量	單價	預算數	說明
一般行政—行政管理	人、月	10×12	1,008	120,960	員工上下班交通費。
	人、月	45×12	1,176	635,040	員工上下班交通費。
	人、月	46×12	1,260	695,520	員工上下班交通費。
	人、月	2×12	630	15,120	駐衛警上下班交通費。
	1040 加班值班費			2,311,221	
	年	1	402,675	402,675	本學院員工辦理各項業務超時加班費。
	年	1	1,908,546	1,908,546	不休假出勤加班費。
	1045 退休退職給付			1,344,490	
	年	1	1,344,490	1,344,490	職工退休退職給付。
	1050 退休離職儲金			4,667,280	
年	1	4,311,216	4,311,216	提撥退撫基金。	
年	1	356,064	356,064	提撥勞工退休準備金。	
1055 保險			6,705,035		
年	1	3,267,537	3,267,537	職員及職工健保費。	
年	1	1,558,054	1,558,054	職員公保費。	
年	1	1,879,444	1,879,444	職工勞保費。	
02一般業務				22,278,000	較上年度預算數21,773,000元，增加505,000元。
2000 業務費				22,278,000	
2006 水電費				6,849,676	
年	1	200,000	200,000	200,000	大樓水費。
年	1	6,500,000	6,500,000	6,500,000	大樓電費。
年	1	149,676	149,676	149,676	教學用瓦斯費。
2009 通訊費				543,292	
年	1	213,288	213,288	213,288	網路通訊費。
月	12	16,667	200,004	200,004	公務電話費、公務行動電話費等。
件	5,200	25	130,000	130,000	業務用郵資。

# 臺北市職能發展學院

## 歲出計畫說明提要與各項費用明細表

中華民國111年度

單位：新臺幣元

分支計畫及用途別科目	單位	數量	單價	預算數	說明
2018 資訊服務費	式	1	350,000	350,000	職業訓練管理資訊系統維護費。
	年	1	900,000	900,000	行政及教學用電腦設備維護費、網路管理、伺服器機及資通安全管理。
2024 稅捐及規費	年	1	7,120	7,120	公務車輛使用牌照稅(詳公務車輛明細表)。
	年	1	6,000	6,000	地價稅。
	年	1	5,250	5,250	公務車輛燃料使用費(詳公務車輛明細表)。
	年	1	750	750	公務車輛檢驗費(詳公務車輛明細表)。
2027 保險費	年	1	3,194	3,194	公務車輛保險費(詳公務車輛明細表)。
	年	1	38,000	38,000	本學院公共意外責任保險(新增)。
2036 按日按件計資酬金	人、年	20×1	70	1,400	志工保險費。
	年	1	54,000	54,000	瓦斯安全檢測費。
	年	1	90,000	90,000	消防安全檢測費。
	次	1	80,000	80,000	建物公共安全檢測費。
	節	32	2,000	64,000	員工在職教育講師鐘點費。
2045 國內組織會費	人	2	1,000	2,000	護士年費(新增)
2051 物品	年	1	46,597	46,597	學員急救藥品。
	年	1	300,000	300,000	電腦耗材。
	年	1	50,836	50,836	公務車輛油料費(詳公務車輛明細表)。

一般行政—行政管理

一般行政—行政管理



# 臺北市職能發展學院

## 歲出計畫說明提要與各項費用明細表

中華民國111年度

單位：新臺幣元

分支計畫及用途別科目	單位	數量	單價	預算數	說明
2054 一般事務費	套	31	1,000	31,000	辦公室桌椅。
	坪、月	10849.7×12	22	2,864,321	清潔維持費。
	年	1	350,000	350,000	垃圾清運費。
	年	1	200,000	200,000	清潔打掃用具、垃圾袋、衛生紙等。
	月	12	25,000	300,000	園區景觀維護費。
	臺、月、張式	13×12×7000	0.6	655,200	影印機使用費。
	張式	1	280,000	280,000	行政用文具紙張等。
	月	12	293,817	3,525,804	駐衛保全費用。
	套	2	1,500	3,000	駐衛警夏服(1年1套)。
	雙	2	1,100	2,200	駐衛警皮鞋(1年1雙)。
	人	2	400	800	駐衛警服裝配備(含腰帶、領帶夾、胸章、臂章、領章、警哨)。
	雙	2	50	100	駐衛警襪子(1年1雙)。
	人次	986	120	118,320	志工餐點及交通補助。
	人、月	72×12	360	311,040	統籌業務費，按職員每人每月360元編列。
	人、月	2×12	120	2,880	統籌業務費，按駐衛警每人每月120元編列。
人、月	41×12	50	24,600	統籌業務費，按技工、駕駛、工友每人每月50元編列。	
2063 房屋建築養護費				1,204,357	
	棟、年	9×1	4,510	40,590	行政大樓772坪、教學大樓1,271坪、實習工廠2,880坪、技檢工場623坪、餐廳773坪、綜合教學大樓4,530.7坪，合計10,849.7坪，依30坪以內每棟4,510元編列，9棟共計如列數。
	坪、年	10579.7×1	110	1,163,767	(同上)依每增加1坪增列110元編列，共計如列數。

一般行政  
—  
行政管理

一般行政  
—  
行政管理

# 臺北市職能發展學院

## 歲出計畫說明提要與各項費用明細表

中華民國111年度

單位：新臺幣元

分支計畫及用途別科目	單位	數量	單價	預算數	說明		
2066 車輛及辦公器具養護費	年	1	47,620	47,620	公務車輛養護費(詳公務車輛明細表)。		
	2069 設施及機械設備養護費	月	12	8,000	96,000	高壓電力系統檢驗維修費。	
		年	1	110,000	110,000	污廢水廠養護費。	
		年	1	320,000	320,000	消防安全設備改善費。	
		部、年	4×1	100,000	400,000	電梯保養費。	
		月	12	7,167	86,004	總機及電話線路保養費。	
		年	1	788,000	788,000	空調設備養護費。	
		月	12	7,500	90,000	園區監視器維護費等。	
		式	1	276,369	276,369	中央飲水主機系統設備及飲水機養護維修費。	
		年	1	500,000	500,000	建物公共安全改善費。	
		2072 國內旅費	人、天	64×1	1,550	99,200	赴外縣市洽公或出席相關會議等出差旅費。
		2081 運費	次	4	5,000	20,000	搬運報廢設備運費。
2084 短程車資	人、次	889	30	26,670	短程洽公交通費。		
2093 特別費	月	12	12,700	152,400	首長特別費。		
05會計業務				24,000	較上年度預算數28,000元，減少4,000元。		
2000 業務費				24,000			
2054 一般事務費	本	116	184	21,344	印製單位預算書等。		
	年	1	2,656	2,656	印製各種帳冊報表等。		
06人事業務				333,000	較上年度預算數265,000元，增加68,000元。		

一般行政—行政管理

一般行政—行政管理

臺北市職能發展學院

歲出計畫說明提要與各項費用明細表

中華民國111年度

單位：新臺幣元

分支計畫及用途別科目	單位	數量	單價	預算數	說明
2000 業務費				333,000	
2054 一般事務費				333,000	
	年	1	8,800	8,800	印刷各種人事表格。
	人、年	115×1	2,000	230,000	文康活動費。
	人、年	3	5,000	15,000	退休紀念品(新增)。
	年	1	79,200	79,200	適用職業安全衛生法人員健康檢查(新增)。
07政風業務				15,000	較上年度預算數23,000元，減少8,000元。
2000 業務費				15,000	
2036 按日按件計資酬金				12,000	
	節	6	2,000	12,000	辦理政風法令講習外聘講師鐘點費。
2054 一般事務費				3,000	
	年	1	3,000	3,000	政風業務活動各項雜支。

一般行政  
—  
行政管理

一般行政  
—  
行政管理

# 臺北市職能發展學院

## 歲出計畫說明提要與各項費用明細表

中華民國111年度

單位：新臺幣元

職能發展—職能培育

職能發展—職能培育

業務計畫及工作計畫名稱與編號	64102120601 職能發展-職能培育	承辦單位	資通訊群組、工業技術群組、服務業群組	預算金額	53,071,000元
歲出計畫說明	<p>一、計畫內容：</p> <ol style="list-style-type: none"> <li>1. 因應國內社會經濟結構轉變、科技技術發展的就業需要及臺北地區產業轉型與技術提升，落實以「市場」、「需求」、「職能」、「就業」等四大導向辦理職業訓練及其他相關活動。</li> <li>2. 對具就業意願者採以養成訓練或產訓合作方式，培訓就業技能，發揮經濟功能，提升人力素質與訓練功能，進而增加國家競爭力。</li> <li>3. 以委辦或自辦方式積極協助就業能力較弱之特定族群，包括就業保險法非自願離職之被保險人、參加職業工會之勞工保險被保險人之失業者、生活扶助戶、原住民、家庭暴力被害人、獨力負擔家計者、中高齡、更生保護人、長期失業者、身心障礙者、新移民等，規畫適性之職類，培養其職業技能，促進弱勢勞工之就業能力與機會。</li> <li>4. 依據本府各局處所提送之需求調查，結合特定對象職業訓練，針對臺北地區就業市場需求及相關訓練單位逐項作專業設計與規劃，以自辦或委託公民營訓練機構方式辦理職業訓練，提供各局處業務所需，以增進市民技術訓練之機會。</li> <li>5. 提供在職人員進修及第二專長訓練之需求，有效運用訓練資源，實施在職進修訓練。</li> </ol> <p>二、預期成果：</p> <ol style="list-style-type: none"> <li>1. 培訓技術人力為宗旨，使失學、失業之市民均能獲得一技之長，解決就業市場勞工不足現象。</li> <li>2. 提供在職人員進修轉職機會，協助各公民營事業機構實施短期專精技能訓練，加強實作技能提升技術水準。</li> <li>3. 結合民眾參與市政建設，並鼓勵社會團體及個人參與服務，進而推廣職業訓練功能。</li> <li>4. 協助就業能力較弱之特定族群規劃契合社會需求及個人條件之訓練職類，使其擁有一技之長，以便迅速投入職場充分就業，降低失業率，並安定其生活，減少社會問題並提升國家生產力。</li> </ol>				

分支計畫及用途別科目	單位	數量	單價	預算數	說明
合計				53,071,000	較上年度預算數55,311,000元，減少2,240,000元。
02 培育業務				53,071,000	較上年度預算數55,311,000元，減少2,240,000元。
2000 業務費				49,016,000	
2003 教育訓練費				100,000	
	人、次	20x1	5,000	100,000	進修研習費。
2009 通訊費				50,000	
	年	1	50,000	50,000	招生錄取通知簡訊費用。
2021 其他業務租金				200,000	
	輛、月、次	1x5x5	8,000	200,000	學員參觀工廠租車費。
2027 保險費				30,000	
	年	1	30,000	30,000	學員參觀工廠、展場活動等保險費。
2036 按日按件計資酬金				12,129,000	
	人次	90	2,500	225,000	委辦訓練公開評選專家學者出席費。

# 臺北市職能發展學院

## 歲出計畫說明提要與各項費用明細表

中華民國111年度

單位：新臺幣元

分支計畫及用途別科目	單位	數量	單價	預算數	說 明
2039 委辦費	人次	170	500	85,000	外聘師資交通費。
	年	1	11,419,000	11,419,000	講師鐘點費(含外聘、內聘講師鐘點費及專任訓練師超時鐘點費)。
	人、月	20×10	2,000	400,000	兼任導師酬勞費。
	年	1	23,888,000	23,888,000	委辦文化創意職類、綠色能源職類、旅遊服務職類、生物科技職類、觀光職類、醫療照護職類及其他職類等。
2051 物品				10,201,651	
	人、月、次	160×3×4	1,042	2,000,640	資通訊服務教材：辦理社群行銷應用、電腦化會計實務、Android應用技巧、智慧電子實務、手機維修與包膜技術、網路架設工程技師班、物聯網行動裝置維護、智慧物聯網實務及其他相關等服務訓練。
	人、月、次	91×6×2	1,967	2,147,964	物業管理教材：辦理水電技術、用電設備冷凍空調及其他相關等培育職類。
	人、月、次	128×2×4	1,540	1,576,960	設計服務教材：辦理婚紗攝影設計、服裝設計製作、創意商品設計及其他相關等訓練職類。
	人、月、次	152×2×4	2,630	3,198,080	觀光服務教材：辦理餐飲實務、麵包西點、中餐烹飪及家事管理、照顧服務及其他相關等訓練職類。
	人、月、次	75×6×2	1,122	1,009,800	汽機車保修教材：自行車及機車修護、汽機車保養修護、車輛維護工程、汽車美容、板噴、汽車板金等培育職類及其他相關等培育職類。
	年	1	20,957	20,957	招生及各職科所需文具。
	臺	4	9,900	39,600	馬克杯轉印機汰換(新增)。
臺	10	2,520	25,200	防水計重秤汰換(新增)。	
套	2	5,725	11,450	汰換網路交換器設備(新增)。	

職能發展—職能培育

職能發展—職能培育

# 臺北市職能發展學院

## 歲出計畫說明提要與各項費用明細表

中華民國111年度

單位：新臺幣元

分支計畫及用途別科目	單位	數量	單價	預算數	說明
2054 一般事務費	臺	2	5,000	10,000	拋光機(新增)。
	組	8	6,000	48,000	吊鑽組(新增)。
	臺	16	5,000	80,000	蠟工機(新增)。
	個	6	5,500	33,000	大T鉗座(新增)。
				1,257,630	
	年	1	503,830	503,830	印製教材講義、招生簡章、物料用報表、報名表、結業證書及相關作業用紙。
	次	4	126,000	504,000	刊登招生宣導費。
	人	35	1,000	35,000	教師節自強活動禮券。
2066 車輛及辦公器具養護費	人次	588	100	58,800	招生及甄審會議人員逾時誤餐餐盒費用。
	年	1	156,000	156,000	照顧服務員臨床實習費用。
	年	1	20,256	20,256	行政訓練教學(學科)設備養護費。
2069 設施及機械設備養護費				985,463	
	年	1	985,463	985,463	實習機具養護費。
2075 大陸地區旅費				154,000	
	人、天	2×7	11,000	154,000	考察第46屆國際技能競賽(中國上海)及相關軟硬體設備(新增)。
4000 獎補助費				4,055,000	
4055 社會保險負擔				4,055,000	
	年	1	4,055,000	4,055,000	學員勞保費。

職能發展—職能培育

職能發展—職能培育

# 臺北市職能發展學院

## 歲出計畫說明提要與各項費用明細表

中華民國111年度

單位：新臺幣元

職能發展 — 職能評量	業務計畫及工作計畫 名稱與編號	64102120602 職能發展-職能評量	承辦 單位	職能評量組	預算 金額	2,303,000元	職能發展 — 職能評量
歲出計畫說明	<p>一、計畫內容：</p> <ol style="list-style-type: none"> <li>1. 實施學員職涯諮詢、技能檢定及其他相關活動等業務。</li> <li>2. 建構職能評量及管理。</li> <li>3. 辦理技術士技能檢定及管理。</li> <li>4. 接受中央委託辦理技術士技能檢定。</li> </ol> <p>二、預期成果：</p> <ol style="list-style-type: none"> <li>1. 協助學員進行職涯諮詢，並提供諮詢建議，輔助學員了解職業能力。</li> <li>2. 初探職能評量，輔以客觀工具協助學員適性發展。</li> <li>3. 即測即評及發證，節省時效，落實證照制度。</li> <li>4. 多元運用本學院符合技能檢定評鑑之場地，受理技檢委辦職類。</li> </ol>						
	分支計畫及用途別科目	單位	數量	單價	預算數	說 明	
	合計				2,303,000	較上年度預算數2,581,000元，減少278,000元。	
	02評量作業				2,303,000	較上年度預算數2,581,000元，減少278,000元。	
	2000 業務費				2,303,000		
	2018 資訊服務費				31,700		
		年	1	31,700	31,700	職能網路系統維護費。	
	2036 按日按件計資酬金				180,000		
		節	90	2,000	180,000	職能相關專題演講外聘講師鐘點費。	
	2039 委辦費				1,100,000		
		式	1	500,000	500,000	針對特定職類單元課程人力供需進行相關分析(A)、設計(D)、發展(D)、實施(I)、評估(E)等iCAP認證程序。	
		式	1	600,000	600,000	委外提供學員職涯諮詢等服務。 一、團體施測報表解讀及職場關鍵職能講座鐘點費： 2,000元x1.5小時x30場次=90,000元。 二、專業諮詢個別服務鐘點	

# 臺北市職能發展學院

## 歲出計畫說明提要與各項費用明細表

中華民國111年度

單位：新臺幣元

	分支計畫及用途別科目	單位	數量	單價	預算數	說明	
職能發展—職能評量	2051 物品				10,000	費： 2,000元x250人次=500,000元。	
		年	1	10,000	10,000	三、行政管理費用： 10,000元x1式=10,000元。 職能評量相關活動攝影紀錄 耗材。	
	2054 一般事務費	年	1	66,000	66,000	評量相關資料印製費。	
		人次	123	100	12,300	辦理各職科評量工作活動、 會議逾時誤餐餐盒費用。	
		式	1	360,000	360,000	製作數位教材推廣E-learning 學習。	
		份	500	1,000	500,000	職能評量相關測量工具。	
	2069 設施及機械設備養護費	年	1	25,000	25,000	職能評量場地維護費用。	
						25,000	
	2081 運費					18,000	
		次	6	3,000	18,000	資料載送銷毀費。	

職能發展—職能評量



# 臺北市職能發展學院

## 歲出計畫說明提要與各項費用明細表

中華民國111年度

單位：新臺幣元

一般建築及設備—營建工程

一般建築及設備—營建工程

業務計畫及工作計畫名稱與編號	64102129002 一般建築及設備-營建工程	承辦單位	服務業群組、綜合事務組	預算金額	140,147,000元
----------------	-----------------------------	------	-------------	------	--------------

歲出計畫說明	<p>一、計畫內容： 1.原機工大樓及學員宿舍用地改建工程工程專案管理、設計規劃監造費與工程費。 2.變電站遷移工程。 3.汽機車工場中庭EPOXY環氧地板重鋪與頂車機埋入工程。 4.園區內樹木移植工程。</p> <p>二、預期成果： 1.為配合產業發展及需求，兼顧訓練目標之達成，機工大樓及學員宿舍拆建完成後將優先配置本院工業技術群組、服務業群組及資通訊群組等，建置車輛、新能源與空調及照服暨銀髮產業人力培育訓練場使用。 2.汽機車工場中庭EPOXY環氧地板重鋪，格線重新劃設，有效對應訓練/競賽/檢證等教學或活動、頂車機高度降板與地坪齊高，提升汽車技術工場的專業形象。</p>
--------	--

分支計畫及用途別科目	單位	數量	單價	預算數	說明
合計				140,147,000	較上年度預算數42,443,000元，增加97,704,000元。
11其他修建工程				140,147,000	較上年度預算數42,443,000元，增加97,704,000元。
3000 設備及投資				1,742,000	03原機工大樓及學員宿舍用地改建工程(工程專案管理費)
3010 房屋建築及設備費				1,742,000	1.本工程為110-114年度連續性計畫，由本學院主政，臺北市立大學合併參建，總工程專案管理費為32,546,000元，並按建造費用比例分攤。 2.本學院分攤76.421066%，分攤總經費為24,872,000元，除至上年度已編列10,694,000元外，本年度編列第2年經費1,742,000元，餘12,436,000元編列於以後年度，其各年度資金需求詳如後附分年資金需求表。
	式	1	1,742,000	1,742,000	工程專案管理費。
				10,483,000	04原機工大樓及學員宿舍用

# 臺北市職能發展學院

## 歲出計畫說明提要與各項費用明細表

中華民國111年度

單位：新臺幣元

分支計畫及用途別科目	單位	數量	單價	預算數	說明
一般建築及設備—營建工程  3000 設備及投資 3010 房屋建築及設備費					地改建工程(設計規劃監造費) 1.本工程為110-114年度連續性計畫，由本學院主政，臺北市立大學合併參建，總設計規劃監造費為93,003,000元，並按建造費用比例分攤。 2.本學院分攤80.417836%，分攤總經費為74,791,000元，除至上年度已編列30,664,000元外，本年度編列第2年經費10,483,000元，餘33,644,000元編列於以後年度，其各年度資金需求詳如後附分年資金需求表。
				10,483,000	
				10,483,000	
	式	1	10,483,000	10,483,000	設計規劃監造費。
				105,075,000	05原機工大樓及學員宿舍用地改建工程(工程費) 1.本工程為111-114年度連續性計畫，由本學院主政，臺北市立大學合併參建，總工程費為2,788,606,000元，並按建造費用比例分攤。 2.本學院分攤76.41915%，分攤總經費為2,131,029,000元，本年度編列第1年經費105,075,000元，餘2,025,954,000元編列於以後年度，其各年度資金需求詳如後附分年資金需求表。
				105,075,000	
				105,075,000	
	式	1	104,470,000	104,470,000	施工費。
	式	1	605,000	605,000	工程管理費。
				2,131,029,000	總工程費(或總經費)明細如下：
	式	1	2,118,795,000	2,118,795,000	施工費。
	式	1	12,234,000	12,234,000	工程管理費(不含110年已編列之工程管理費100,000元)。
				19,477,000	06變電站遷移工程 1.本工程由本學院主政，臺

# 臺北市職能發展學院

## 歲出計畫說明提要與各項費用明細表

中華民國111年度

單位：新臺幣元

	分支計畫及用途別科目	單位	數量	單價	預算數	說明	
一般建築及設備—營建工程	3000 設備及投資				19,477,000	北市立大學合併參建，總工程費為25,487,000元，並按建造費用比例分攤。 2.本學院分攤76.41935%，分攤總經費為19,477,000元。	
	3010 房屋建築及設備費				19,477,000		
		式	1	17,573,000	17,573,000		施工費。
		式	1	1,441,000	1,441,000		規劃設計監造費。
		式	1	463,000	463,000		工程管理費。
					600,000		07汽機車工場中庭EPOXY環氧地板重鋪工程
	3000 設備及投資				600,000		
	3010 房屋建築及設備費				600,000		
		式	1	600,000	600,000		施工費。
					385,000		08汽機車工場頂車機埋入工程
3000 設備及投資				385,000			
3010 房屋建築及設備費				385,000			
	式	1	385,000	385,000	施工費。		
				2,385,000	09園區內樹木移植工程		
3000 設備及投資				2,385,000			
3010 房屋建築及設備費				2,385,000			
	式	1	2,385,000	2,385,000	施工費。		

# 臺北市職能發展學院

## 歲出計畫說明提要與各項費用明細表

中華民國111年度

單位：新臺幣元

一般建築及設備—其他設備

一般建築及設備—其他設備

業務計畫及工作計畫名稱與編號	64102129004 一般建築及設備-其他設備	承辦單位	綜合事務組、資通訊群組、工業技術群組、服務業群組	預算金額	7,195,000元
----------------	-----------------------------	------	--------------------------	------	------------

歲出計畫說明	<p>一、計畫內容：</p> <ol style="list-style-type: none"> <li>1. 教學設備。</li> <li>2. 教學及辦公用資訊設備。</li> <li>3. 教學用冷氣機等汰換。</li> </ol> <p>二、預期成果：</p> <ol style="list-style-type: none"> <li>1. 加強學員實務操作訓練，期能獲得專精之技術能力，順利投入就業市場。</li> <li>2. 改善教學設備品質，提升教學環境之穩定性，增進學員學習成效，並提升業務資訊處理績效，增益便民服務。</li> <li>3. 節省電費，提高經濟效益，使公務正常運作。</li> </ol>
--------	---

分支計畫及用途別科目	單位	數量	單價	預算數	說 明
合計				7,195,000	較上年度預算數11,668,000元，減少4,473,000元。
04其他設備				7,195,000	較上年度預算數11,668,000元，減少4,473,000元。
3000 設備及投資				135,138	01辦公設備
3020 機械設備費				94,500	
	組	1	94,500	94,500	管線探測器組(含受信器、發信器)。
3035 雜項設備費				40,638	
	臺	1	40,638	40,638	7.1kw分離式冷氣汰換。
				5,545,714	02職訓設備
3000 設備及投資				5,545,714	
3020 機械設備費				1,686,850	
	臺	2	30,000	60,000	高溫爐。
	組	1	18,000	18,000	手環造型鉗具組(10件組)。

# 臺北市職能發展學院

## 歲出計畫說明提要與各項費用明細表

中華民國111年度

單位：新臺幣元

分支計畫及用途別科目	單位	數量	單價	預算數	說明	
3030 資訊軟硬體設備費	支	6	22,000	132,000	球頭型T鉗。	
	組	6	14,000	84,000	木樁及鉗座組。	
	張	1	22,000	22,000	人體工學金工桌。	
	臺	5	100,000	500,000	汽機車工場新購教學用維修工作站。	
	臺	4	145,000	580,000	汽機車工場頂車機汰換。	
	臺	1	200,000	200,000	汽機車工場拆胎機汰換。	
	臺	1	72,800	72,800	桌上型雷射切割機。	
	套	1	18,050	18,050	教學廣播麥克風。	
					2,337,000	
	套	30	41,000	1,230,000	ADOBE CREATIVE CLOUD FOR TEAMS 雲端授權一年(PC版本)。	
3035 雜項設備費	套	27	41,000	1,107,000	ADOBE CREATIVE CLOUD FOR TEAMS 雲端授權一年(MAC版本)。	
					1,521,864	
	式	1	93,450	93,450	汽車板噴工場PC透明快速捲門。	
	臺	1	430,500	430,500	義式咖啡機汰換。	
	套	1	98,500	98,500	攝影設備汰換。	
	套	1	43,998	43,998	4500ANSI流明(含)以上投影設備汰換。	
	組	1	12,350	12,350	投影銀幕汰換。	
	臺	4	110,000	440,000	八門醱酵箱汰換。	
	臺	1	49,875	49,875	四門冷藏冰箱汰換。	
	臺	1	49,035	49,035	7.3kw吊隱分離式冷氣。	
臺	1	25,000	25,000	教學投影設備。		
臺	1	120,867	120,867	一對二14.2kW分離式冷氣汰換。		
臺	1	33,600	33,600	高壓清洗機。		

一般建築及設備—其他設備

一般建築及設備—其他設備

臺北市職能發展學院

歲出計畫說明提要與各項費用明細表

中華民國111年度

單位：新臺幣元

分支計畫及用途別科目	單位	數量	單價	預算數	說明	
一般建築及設備—其他設備	臺	1	44,100	44,100	直立式洗地機。	
	臺	1	58,800	58,800	冷凍冷藏冰箱汰換。	
	臺	2	10,800	21,600	學員用電熱保溫箱。	
	年	1	189	189	配合預算編列至千元，增列進位數189元。	
	3000 設備及投資			32,400	03-109年個人及教學用電腦租賃費 本項係109-114年度連續性計畫，總經費110,970元(不含109及110年度已編列78,480元)，本年度編列32,400元，餘78,570元編列於以後年度，其各年度資金需求詳如後附分年資金需求表。	
	3030 資訊軟硬體設備費			32,400		
		年	1	32,400	32,400	本年度所需電腦租賃費。
				110,970	110,970	總工程費(或總經費)明細如下：
		臺	6	18,495	110,970	桌上型電腦租賃費。
				490,308	490,308	04-110年個人及教學用電腦租賃費 本項係110-115年度連續性計畫，總經費2,206,386元(不含110年度已編列649,344元)，本年度編列490,308元，餘1,716,078元編列於以後年度，其各年度資金需求詳如後附分年資金需求表。
3000 設備及投資				490,308		
3030 資訊軟硬體設備費				490,308		
	年	1	490,308	490,308	本年度所需電腦租賃費。	
				2,206,386	2,206,386	總工程費(或總經費)明細如下：
	臺	68	24,192	1,645,056	桌上型電腦租賃費。	
	臺	21	26,730	561,330	筆記型電腦租賃費。	
				991,440	05-111年個人及教學用電腦租賃費	

臺北市職能發展學院

歲出計畫說明提要與各項費用明細表

中華民國111年度

單位：新臺幣元

分支計畫及用途別科目	單位	數量	單價	預算數	說 明
3000 設備及投資				991,440	本項係111-116年度連續性計畫，總經費5,540,400元，本年度編列991,440元，餘4,548,960元編列於以後年度，其各年度資金需求詳如後附分年資金需求表。
3030 資訊軟硬體設備費				991,440	
	年	1	991,440	991,440	本年度所需電腦租賃費。
				5,540,400	總工程費(或總經費)明細如下：
	臺	162	34,200	5,540,400	桌上型電腦(含筆電)租賃費。

一般建築及設備—其他設備

一般建築及設備—其他設備

# 臺北市職能發展學院

## 人 事 費 分 析 表

中華民國111年度

0464010100-國民就業支出-一般行政-行政管理

單位：新臺幣元

類別	預算員額	全年度人事費											備註	
		民意代表待遇	政務人員待遇	法定編制人員待遇	約聘僱人員待遇	技工及工友待遇	獎金	其他給與	加班值班費	退休退職給付	退休離職儲金	保險		合計
合計	115			45,508,453		15,732,000	13,663,161	3,413,360	2,311,221	1,344,490	4,667,280	6,705,035	93,345,000	
正式員額	74			45,508,453			9,760,822	1,200,000	1,175,046		4,311,216	4,092,239	66,047,776	
職員	74			45,508,453			9,760,822	1,200,000	1,175,046		4,311,216	4,092,239	66,047,776	駐衛警 2人
技工	38					14,604,000	3,667,339	608,000	680,200	1,344,490	356,064	2,423,640	23,683,733	
駕駛	1					384,000	80,000	16,000	17,500			63,780	561,280	
工友	2					744,000	155,000	32,000	35,800			125,376	1,092,176	
其他人事費								1,557,360	402,675				1,960,035	



本 頁 空 白

## 四、參 考 表

臺北市職能發展學院

歲出一級用途別科目分析表

中華民國111年度

單位：新臺幣千元

名稱及編號	合計	經常支出						資本支出					
		人事費	業務費	獎補助費	債務費	預備金	小計	人事費	業務費	設備及投資	獎補助費	預備金	小計
合計	318,711	93,345	73,969	4,055			171,369			147,342			147,342
64102120000 國民就業支出	318,711	93,345	73,969	4,055			171,369			147,342			147,342
64102120100 一般行政	115,995	93,345	22,650				115,995						
64102120101 行政管理	115,995	93,345	22,650				115,995						
64102120600 職能發展	55,374		51,319	4,055			55,374						
64102120601 職能培育	53,071		49,016	4,055			53,071						
64102120602 職能評量	2,303		2,303				2,303						
64102129000 一般建築及設備	147,342									147,342			147,342
64102129002 營建工程	140,147									140,147			140,147
64102129004 其他設備	7,195									7,195			7,195

# 臺北市職能發展學院

## 資本支出分析表

中華民國111年度

單位：新臺幣千元

名稱及編號	合計	設備及投資								其他資本支出	
		土地	房屋建築及設備	公共建設及設施	機械設備	運輸設備	資訊軟體設備	雜項設備	權利		投資
合計	147,342		140,147		1,781		3,851	1,563			
64102129000 一般建築及設備	147,342		140,147		1,781		3,851	1,563			
64102129002 營建工程	140,147		140,147								
64102129004 其他設備	7,195				1,781		3,851	1,563			

# 臺北市職能發展學院

## 各項費用彙計表

中華民國111年度

單位：新臺幣元

工作計畫名稱及編號	64102120101 行政管理	64102120601 職能培育	64102120602 職能評量	64102129002 營建工程	64102129004 其他設備	合 計
第一、二級用途別 科目名稱及編號						
合 計	115,995,000	53,071,000	2,303,000	140,147,000	7,195,000	318,711,000
100000人事費	93,345,000					93,345,000
101500法定編制人員待遇	45,508,453					45,508,453
102500技工及工友待遇	15,732,000					15,732,000
103000獎金	13,663,161					13,663,161
103500其他給與	3,413,360					3,413,360
104000加班值班費	2,311,221					2,311,221
104500退休退職給付	1,344,490					1,344,490
105000退休離職儲金	4,667,280					4,667,280
105500保險	6,705,035					6,705,035
200000業務費	22,650,000	49,016,000	2,303,000			73,969,000
200300教育訓練費		100,000				100,000
200600水電費	6,849,676					6,849,676
200900通訊費	543,292	50,000				593,292
201800資訊服務費	1,250,000		31,700			1,281,700
202100其他業務租金		200,000				200,000
202400稅捐及規費	19,120					19,120
202700保險費	42,594	30,000				72,594
203600按日按件計資酬金	300,000	12,129,000	180,000			12,609,000
203900委辦費		23,888,000	1,100,000			24,988,000
204500國內組織會費	2,000					2,000
205100物品	428,433	10,201,651	10,000			10,640,084
205400一般事務費	8,998,265	1,257,630	938,300			11,194,195
206300房屋建築養護費	1,204,357					1,204,357
206600車輛及辦公器具養護費	47,620	20,256				67,876
206900設施及機械設備養護費	2,666,373	985,463	25,000			3,676,836
207200國內旅費	99,200					99,200
207500大陸地區旅費		154,000				154,000
208100運費	20,000		18,000			38,000
208400短程車資	26,670					26,670
209300特別費	152,400					152,400

# 臺北市職能發展學院

## 各項費用彙計表

中華民國111年度

單位：新臺幣元

工作計畫名稱及編號 第一、二級用途別 科目名稱及編號	64102120101 行政管理	64102120601 職能培育	64102120602 職能評量	64102129002 營建工程	64102129004 其他設備	合 計
300000設備及投資				140,147,000	7,195,000	147,342,000
301000房屋建築及設備費				140,147,000		140,147,000
302000機械設備費					1,781,350	1,781,350
303000資訊軟硬體設備費					3,851,148	3,851,148
303500雜項設備費					1,562,502	1,562,502
400000獎補助費		4,055,000				4,055,000
405500社會保險負擔		4,055,000				4,055,000

臺北市職能發展學院

人事費彙計表

中華民國111年度

單位：新臺幣元

類別	預算員額	全年度人事費											備註	
		民意代表待遇	政務人員待遇	法定編制人員待遇	約聘僱人員待遇	技工及工友待遇	獎金	其他給與	加班值班費	退休退職給付	退休離職儲金	保險		合計
合計	115			45,508,453		15,732,000	13,663,161	3,413,360	2,311,221	1,344,490	4,667,280	6,705,035	93,345,000	
正式員額	74			45,508,453			9,760,822	1,200,000	1,175,046		4,311,216	4,092,239	66,047,776	
職員	74			45,508,453			9,760,822	1,200,000	1,175,046		4,311,216	4,092,239	66,047,776	(人員維持費) 駐衛警2人
技工	38					14,604,000	3,667,339	608,000	680,200	1,344,490	356,064	2,423,640	23,683,733	
駕駛	1					384,000	80,000	16,000	17,500			63,780	561,280	
工友	2					744,000	155,000	32,000	35,800			125,376	1,092,176	
其他人事費								1,557,360	402,675				1,960,035	

臺北市職能發展學院

各項費用分攤表

中華民國111年度

單位：新臺幣元

科目名稱	預定完成工作總數		合辦單位	分攤式	分攤率 %	總經費	本年度預算數					說明
	單位	數量					設備及投資					
							合計	施工費用	工程管理費	委費	外用	
營建工程 原機工大樓及學員宿舍用地改建工程(工程專案管理費)	式	1	臺北市職能發展學院 臺北市立大學	依各項建造費用比例 依各項建造費用比例	100 76.421066 23.578934	2,939,642,000 32,546,000 24,872,000 7,674,000	178,264,000 2,279,000 1,742,000 537,000	159,701,000	1,427,000	17,136,000 2,279,000 1,742,000 537,000	1.本工程專案管理費為110-114年度連續性計畫，由本學院主政，臺北市立大學合併參建，總經費為32,546,000元，並按建造費用比例分攤。 2.本學院分攤76.421066%，分攤總經費為24,872,000元。	
原機工大樓及學員宿舍用地改建工程(設計規劃監造費)	式	1	臺北市職能發展學院 臺北市立大學	依各項建造費用比例 依各項建造費用比例	100 80.417836 19.582164	93,003,000 74,791,000 18,212,000	12,971,000 10,483,000 2,488,000			12,971,000 10,483,000 2,488,000	1.本工程設計規劃監造費為110-114年度連續性計畫，由本學院主政，臺北市立大學合併參建，總經費為93,003,000元，並按建造費用比例分攤。 2.本學院分攤80.417836%，分攤總經費為74,791,000元。	



臺北市職能發展學院

各項費用分攤表

中華民國111年度

單位：新臺幣元

科目名稱	預定完成工作總數		合辦單位	分攤式	分攤率 %	總經費	本年度預算數					說明
	單位	數量					設備及投資					
							合計	施工費用	工程管理費	委費	外用	
原機工大樓及學員宿舍用地改建工程(工程費)	式	1	臺北市職能發展學院 臺北市立大學	依各項建造費用比例	100	2,788,606,000	137,527,000	136,705,000	822,000			1.本工程費為111-114年度連續性計畫，由本學院主政，臺北市立大學合併參建，總經費為2,788,606,000元，並按建造費用比例分攤。 2.本學院分攤76.41915%，分攤總經費為2,131,029,000元。
					76.41915	2,131,029,000	105,075,000	104,470,000	605,000			
					23.58085	657,577,000	32,452,000	32,235,000	217,000			
變電站遷移工程	式	1	臺北市職能發展學院 臺北市立大學	依各項建造費用比例	100	25,487,000	25,487,000	22,996,000	605,000	1,886,000		1.本工程由本學院主政，臺北市立大學合併參建，總工程費為25,487,000元，並按建造費用比例分攤。 2.本學院分攤76.41935%，分攤總經費為19,477,000元。
					76.41935	19,477,000	19,477,000	17,573,000	463,000	1,441,000		
					23.58065	6,010,000	6,010,000	5,423,000	142,000	445,000		

# 臺北市職能發展學院

## 派員赴大陸計畫預算類別表

中華民國111年度

單位：新臺幣千元

計畫名稱	擬前往地區	擬拜會單位	工作內容	預計前往期間	預計天數	擬派人數	旅費預算				歸屬預算科目	前3年度內有無赴同一單位拜會	
							交通費	生活費	辦公費	合計		有/無	如有，說明其拜會內容
一、考察 考察第46屆國際技能競賽(中國上海)及相關軟體設備	中國上海	國際技能競賽(WorldSkills International)	透過考察國際技能競賽領先之專業技能展現，可有助建立基礎研發及智慧培育場域之建置，用以提升專技人才培育，並建構產官學合作模式、建立技職資源共享平台，具體精進臺北市對於優質勞動力及選手之培育模式。	111.1 0.12- 111.1 0.18	7	2	28	112	13	154	職能發展-職能培育	無	

# 臺北市職能發展學院

## 公務車輛明細表

中華民國111年度

單位：新臺幣元

業務計畫 及工作計 畫名稱	車輛 數	車輛 種類	乘客 人數 (不含 司機)	購置 年月	汽缸總 排氣量 (立方 公分)	牌照稅 (全年)	燃料使 用費 (全年)	油料費(全年)			養 護 費	車輛 保險 費	車輛 檢驗 費	備註
								數量 (公升)	單價 (元)	金額				
一般行政 行政管理		現有車輛				7,120	5,250			50,836	47,620	3,194	750	
	1	小客車	4	09706	1497	7,120	4,800	1,450	30.0	43,500	46,000	2,483	750	4908-QZ
	1	重型公務機 車	1	10304	125		450	262	28.0	7,336	1,620	711		615-MWY
		合計				7,120	5,250			50,836	47,620	3,194	750	

# 臺北市職能發展學院

## 繼續性計畫分年資金需求表

中華民國111年度

單位：新臺幣元

計畫項目	全程計畫 總金額	分年資金需求							備註
		以前年度 預算數	111年度	112年度	113年度	114年度	115年度	116年度以後	
總計	101,980,356	41,358,000	12,747,708	15,858,708	22,915,708	8,855,078	245,154	-	
一般建築及設備	101,980,356	41,358,000	12,747,708	15,858,708	22,915,708	8,855,078	245,154	-	
營建工程	99,663,000	41,358,000	12,225,000	15,336,000	22,393,000	8,351,000	-	-	
其他修建工程	99,663,000	41,358,000	12,225,000	15,336,000	22,393,000	8,351,000	-	-	
原機工大樓及 學員宿舍用地 改建工程(工 程專案管理費 )	24,872,000	10,694,000	1,742,000	3,731,000	7,462,000	1,243,000	-	-	
原機工大樓及 學員宿舍用地 改建工程(設 計規劃監造費 )	74,791,000	30,664,000	10,483,000	11,605,000	14,931,000	7,108,000	-	-	
其他設備	2,317,356	-	522,708	522,708	522,708	504,078	245,154	-	
其他設備	2,317,356	-	522,708	522,708	522,708	504,078	245,154	-	
109年個人 及教學用電腦 租賃費	110,970	-	32,400	32,400	32,400	13,770	-	-	總經費不含109及 110年度已編列 78,480元。
110年個人 及教學用電腦 租賃費	2,206,386	-	490,308	490,308	490,308	490,308	245,154	-	總經費不含110年度 已編列649,344元。

# 臺北市職能發展學院

## 新興計畫分年資金需求表

中華民國111年度

單位：新臺幣元

計畫項目	全程計畫 總金額	分年資金需求							備註
		以前年度 預算數	111年度	112年度	113年度	114年度	115年度	116年度以後	
總計	2,136,569,400	-	106,066,440	682,186,880	898,258,880	448,540,880	1,010,880	505,440	
一般建築及設備	2,136,569,400	-	106,066,440	682,186,880	898,258,880	448,540,880	1,010,880	505,440	
營建工程	2,131,029,000	-	105,075,000	681,176,000	897,248,000	447,530,000	-	-	
其他修建工程	2,131,029,000	-	105,075,000	681,176,000	897,248,000	447,530,000	-	-	
原機工大樓及 學員宿舍用地 改建工程(工 程費)	2,131,029,000	-	105,075,000	681,176,000	897,248,000	447,530,000	-	-	經費需求 2,131,029,000元， 連同110年度編列工 程管理費100,000 元，合計 2,131,129,000元。
其他設備	5,540,400	-	991,440	1,010,880	1,010,880	1,010,880	1,010,880	505,440	
其他設備	5,540,400	-	991,440	1,010,880	1,010,880	1,010,880	1,010,880	505,440	
111年個人 及教學用電腦 租賃費	5,540,400	-	991,440	1,010,880	1,010,880	1,010,880	1,010,880	505,440	

## 歲出按職能及經

中華民國111

職能別分類	經濟性分類	經常支出							資本支出					
		受僱人員報酬	購買商品及勞務支出	債務利息	土地租金支出	經常移轉			經常支出合計	投資及增資				
						對企業	對非營利及民間機構	對政府		對國外	對營業基金	對非營業特種基金	對民間企業	
總計		106,054	61,260					4,055			171,369			
01 一般公共事務														
02 防衛														
03 公共秩序與安全														
04 教育		106,054	61,260					4,055			171,369			
05 保健														
06 社會安全與福利														
07 住宅及社區服務														
08 娛樂、文化與宗教														
09 燃料與能源														
10 農、林、漁、牧業														
11 礦業、製造業及營造業														
12 運輸及通信														
13 其他經濟服務														
14 環境保護														
15 其他支出														

## 濟性綜合分類表

年度

單位：新臺幣千元

資本支出														
資本移轉				土地購入	無形資產購入	固定資本形成							資本支出合計	總計
對企業	對非營利及民間機構	對政府	對國外			住宅	非住宅房屋	營建工程	運輸工具	資訊軟體	其他設備及機器	土地改良		
						140,147			2,337	4,858		147,342	318,711	
						140,147			2,337	4,858		147,342	318,711	