

年度-預算案

機關編號

10-213

中華民國 109 年度

臺北市總預算案

臺北市勞動檢查處單位預算

臺北市勞動檢查處 編

臺北市勞動檢查處

目次

中華民國 109 年度

一、預算總說明	第	1 頁
二、主要表		
(一)歲入預算表	第	5 頁
(二)歲出預算表	第	7 頁
三、附屬表		
(一)歲入項目說明提要與預算明細表	第	9 頁
(二)歲出計畫說明提要與各項費用明細表	第	17 頁
1. 一般行政		
行政管理	第	17 頁
2. 勞動檢查業務		
職業安全衛生	第	22 頁
勞動條件	第	28 頁
3. 接受補助業務支出		
接受中央各部會補助業務支出	第	30 頁
4. 一般建築及設備		
營建工程	第	32 頁
其他設備	第	34 頁
(三)人事費分析表	第	35 頁
四、參考表		
(一)歲出一級用途別科目分析表	第	39 頁
(二)資本支出分析表	第	40 頁
(三)各項費用彙計表	第	41 頁
(四)人事費彙計表	第	45 頁
(五)約聘僱人員費用分析表	第	46 頁
(六)派員出國計畫預算總表	第	47 頁
(七)派員出國計畫預算類別表-考察、訪問	第	48 頁
(八)公務車輛明細表	第	49 頁
(九)繼續性計畫分年資金需求表	第	51 頁
(十)歲出按職能及經濟性綜合分類表	第	52 頁

一、預算總說明

臺北市勞動檢查處

預算總說明

中華民國 109 年度

一、現行法定職掌及組織系統圖：

(一)機關主要職掌：

本處前身為臺北市政府勞工局勞動檢查處（85.8.5 議法字第 6152 號函），且於 85.10.24 正式掛牌，奉本府 101 年 12 月 30 日府法綜字第 10134183300 號令修正，於 102 年 1 月 1 日更名為臺北市勞動檢查處，惟因官職等比例問題未經考試院同意備查，故重新檢討修訂增列勞動條件科，並於 103 年 4 月 21 日經臺北市政府令發布施行，追溯至 102 年 1 月 1 日生效，辦理職業安全衛生法及勞動基準法適用範圍之事業單位安全衛生檢查、勞動條件檢查、作業環境監測、危險機械監督及申請檢查、危險性工作場所審查、職業災害統計及安全衛生宣導、輔導、訓練等業務。

(二)內部分層業務：本處置處長、副處長、主任秘書，下設 7 科 4 室。預算員額 101 人，包括職員 86 人、技工 2 人、工友 2 人、駕駛 1 人，聘用 10 人，各科室職掌如下：

- 1.綜合規劃科：勞動檢查與職業災害統計、勞動檢查資訊系統管理、教育訓練綜合事項、大眾傳播業、運輸及倉儲業安全衛生勞動監督檢查及其他支援勞動監督檢查等相關事項。
- 2.勞動條件科：全行業勞動條件監督檢查等相關事項。
- 3.土木工程科：土木工程安全衛生勞動監督檢查及其他重大工程安全衛生勞動監督檢查等相關事項。
- 4.建築工程科：建築與修繕工程安全衛生勞動監督檢查及營造綜合勞動檢查等相關事項。
- 5.職業衛生科：物理性、化學性等特別危害健康作業場所安全衛生之監督檢查與勞工作業環境監測等相關事項。
- 6.危險機械設備科：危險性機械設備檢查與發證、代行檢查機構之指導及監督等相關事項。
- 7.一般行業科：其他科主管以外類別安全衛生勞動監督檢查等相關事項。
- 8.秘書室：文書、檔案、出納、總務、財產之管理與法制、研考等業務及不屬於其他各單位事項。
- 9.會計室：依法辦理歲計、會計、統計等事項。
- 10.人事室：依法辦理人事管理事項。
- 11.政風室：依法辦理政風事項。

臺北市勞動檢查處

預算總說明

中華民國 109 年度

(三)組織系統圖：

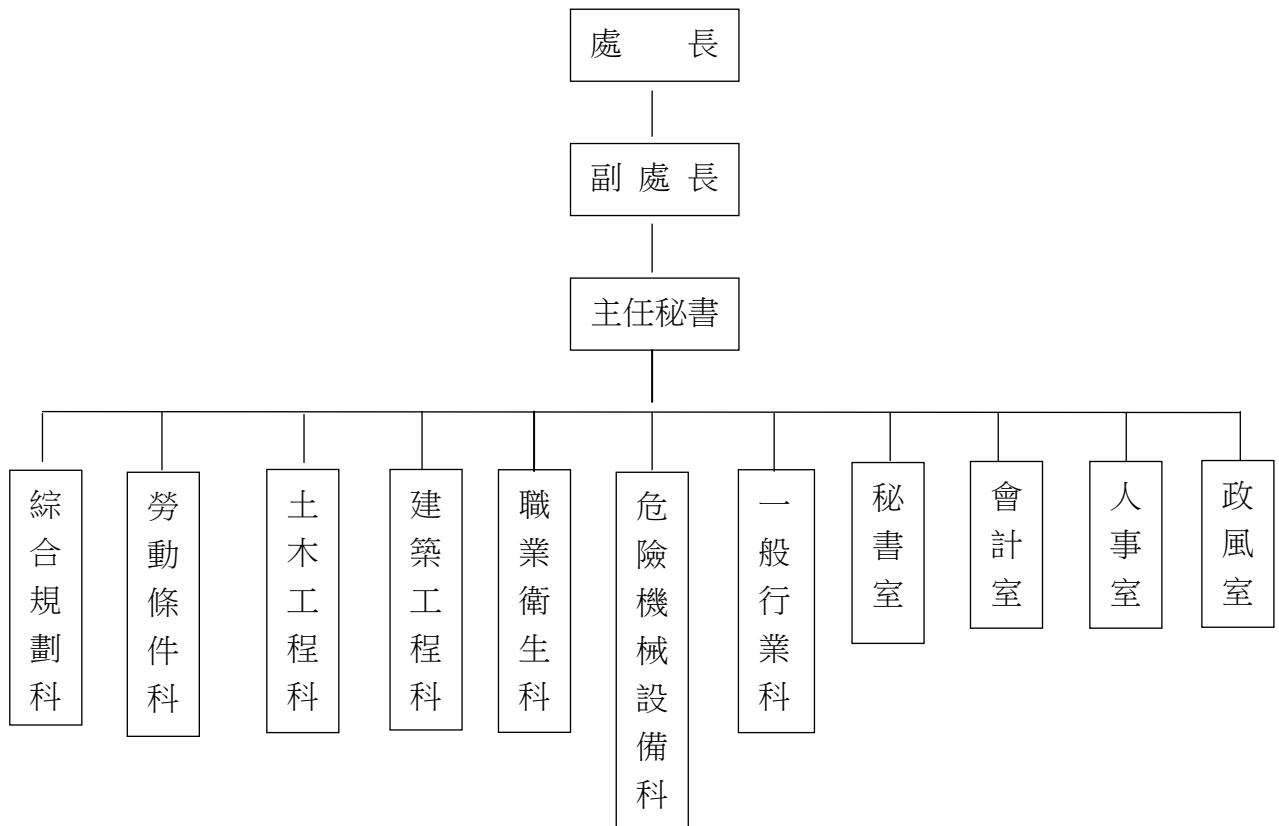

二、前年度及上年度已過期間計畫實施及預算執行情形：

(一)前年度計畫實施成果及決算辦理概況：

- 1.歲入預算編列 414,780 元，追加預算 5,219,000 元，調整後預算總額為 5,633,780 元，執行結果，決算數 3,421,666 元，占預算總額 60.73%。
- 2.歲出預算編列 121,935,436 元，追加預算 5,219,000 元，動支第一預備金 797,005 元，動支各類員工待遇準備 300,000 元，調整後預算總額為 128,251,441 元，執行結果，決算數 121,868,107 元，占預算總額 95.02%，賸餘數 6,383,334 元。

(二)上年度已過期間(108 年 1 月至 6 月)計畫實施及預算執行情形：

- 1 歲入預算編列 5,842,000 元，截至 108 年 6 月底止，分配數 2,896,000 元，實收數 2,979,875 元，占預算數 51.01%，占分配數 102.9%。
- 2.歲出預算編列 133,846,000 元，截至 108 年 6 月底止，分配數 84,096,188 元，預算執行數為 75,762,459 元(含預付款 200,000 元)，占預算數 56.6%，占分配數 90.09%。

臺北市勞動檢查處

預算總說明

中華民國 109 年度

三、本年度施政(業務及工作)計畫重點及預算提要：

(一)本年度計畫重點及預期績效：

1. 遵循中央勞動檢查方針及臺北市政府本年度施政綱要，策劃本處勞動檢查業務，督促事業單位恪遵勞動法令，推動健康安全的職場環境。
2. 執行各項勞動安全衛生監督檢查業務。
3. 製作營造作業等相關安全宣導資料，製作職安衛宣導影片供線上數位學習教材，擴大安衛宣導服務效能。
4. 依行業風險等級特性，篩選部分臨時性、短暫性等顯著風險行業並與其合作，對第一線作業人員實施輔導，雙方會同查核所屬承商或作業人員工作現場，培養事業單位自主查核能力，共同預防職災之發生。
5. 規劃針對達一定勞工人數之「顯著風險」及「中度風險」事業，分年階段實施全面清查。
6. 辦理危險性機械發證檢查作業及高壓容器安全檢查。
7. 辦理職業衛生勞動檢查、推動職場健康促進、臨場照護、預防過勞及職業病防治等業務。
8. 針對不同工作類型及行業別，實施各項勞動條件專案檢查。
9. 購置電腦相關設備及執行檢查所需設備儀器，以配合電子化政府政策暨提升服務品質及檢查成效。
10. 價購萬華車站大樓 BOT 案公益樓層，為配合本府「北區門戶」發展構想，本處遷離原址進駐萬華車站公益樓層集中辦公，以提升民眾洽公便利性與同仁辦公效率。

(二)本年度預算提要及成本估計：

1. 歲入部分：編列 7,252,000 元，包括審查費 477,000 元，資料使用費 4,000 元，廢舊物資售價 15,000 元，計畫型補助收入 6,756,000 元。
2. 歲出部分：編列 133,063,000 元，包括經常門 117,799,000 元，資本門 15,264,000 元。
 - (1) 一般行政共列 98,257,000 元，包括人事費 90,650,000 元，業務費 7,607,000 元。
 - (2) 勞動檢查業務共列 12,786,000 元，包括人事費 1,443,000 元，業務費 11,343,000 元。
 - (3) 接受補助業務支出共列 6,756,000 元，包括人事費 5,772,000 元，業務費 984,000 元。
 - (4) 一般建築及設備共列 15,264,000 元，包括營建工程 14,896,000 元，其他設備 368,000 元。

(三)本年度策略地圖編列情形：

單位:新臺幣元

項目	府級策略目標	府級 KPI	預算金額
合計			10,190,000
1	DP05 建構職場安全體系	DP05.01	10,190,000
		職業災害死亡百萬人率	
		DP05.02	
		職業災害重大傷害百萬人率	

本 頁 空 白

二、主 要 表

臺北市勞動檢查處

歲入預算表

中華民國109年度

單位：新臺幣千元

款	項	目	節	名稱及編號	本年度預算數			上年度預算數	前年度決算數	本年度與上年度比較	說明
					合計	經常門	資本門				
				合計	7,252	7,252	-	5,842	3,421	1,410	
02				0400000000 罰款及賠償收入	-	-	-	-	1	-	
	063			04102130000 臺北市勞動檢查處	-	-	-	-	1	-	
		01		04102130300 賠償收入	-	-	-	-	1	-	
			01	04102130301 一般賠償收入	-	-	-	-	1	-	前年度決算數係辦理廠商違約罰款收入，本年度及上年度均無預算數。
03				05000000000 規費收入	481	481	-	484	435	-3	
	064			05102130000 臺北市勞動檢查處	481	481	-	484	435	-3	
		01		05102130100 行政規費收入	477	477	-	477	432	-	
			01	05102130101 審查費	477	477	-	477	432	-	本年度預算數內容與上年度之比較如下： 1.移動式起重機竣工檢查之審查費收入 226,200元，較上年度無增減。 2.固定式起重機竣工檢查之審查費收入 205,800元，較上年度無增減。 3.吊籠竣工檢查之審查費收入 45,000元，較上年度無增減。
			02	05102130300 使用規費收入	4	4	-	7	3	-3	
			01	05102130303 資料使用費	4	4	-	7	3	-3	本年度預算數內容與上年度之比較如下： 1.民眾申請調閱檔案之閱卷收入 1,000元，較上年度減少1,000元。 2.民眾調閱檔案影印收入 3,000元，較上年度減少2,000元。
04				07000000000 財產收入	15	15	-	15	36	-	
	067			07102130000 臺北市勞動檢查處	15	15	-	15	36	-	
		01		07102130100 財產孳息	-	-	-	-	0	-	
			01	07102130101 利息收入	-	-	-	-	0	-	前年度決算數係離職儲金利息收入，本年度及上年度均無預算數。
		02		07102130500 廢舊物資售價	15	15	-	15	36	-	

臺北市勞動檢查處

歲入預算表

中華民國109年度

單位：新臺幣千元

款	項	目	節	名稱及編號	本年度預算數			上年度預算數	前年度決算數	本年度與上年度比較	說明
					合計	經常門	資本門				
			01	07102130501 廢舊物資售價	15	15	-	15	36	-	本年度預算數係財物報廢殘值變賣收入。
06				09000000000 補助及協助收入	6,756	6,756	-	5,324	2,938	1,432	
	047			09102130000 臺北市勞動檢查處	6,756	6,756	-	5,324	2,938	1,432	
		01		09102130100 上級政府補助收入	6,756	6,756	-	5,324	2,938	1,432	
			01	09102130102 計畫型補助收入	6,756	6,756	-	5,324	2,938	1,432	本年度預算數係勞動部補助辦理督促事業單位遵守職業安全衛生法令實施計畫。(依據勞動部106年9月8日勞職授字第1060203809號函)6,756,000元。
08				12000000000 其他收入	-	-	-	19	11	-19	
	064			12102130000 臺北市勞動檢查處	-	-	-	19	11	-19	
		01		12102130200 雜項收入	-	-	-	19	11	-19	
			01	12102130210 其他雜項收入	-	-	-	19	11	-19	上年度預算數係員工配住公有宿舍使用費收入及扣繳房租津貼收入。

臺北市勞動檢查處

歲出預算表

中華民國109年度

單位：新臺幣千元

科 目				本年度預算數			上年度 預算數	前年度 決算數	本年度與 上年度比較	說 明	
款	項	目	節	名稱及編號	合計	經常門					資本門
10				0010000000 臺北市政府勞動局主管	133,063	117,799	15,264	133,846	121,868	-783	
	004			0010213000 臺北市勞動檢查處	133,063	117,799	15,264	133,846	121,868	-783	
		01		6310213010 一般行政	98,257	98,257	-	102,064	94,730	-3,807	
			01	63102130101 行政管理	98,257	98,257	-	102,064	94,730	-3,807	本年度預算數之內容與上年度之比較如下： 1.人事費90,650,000元，較上年度減列3,194,000元，主要係因減列3名工友員額，及依實際需要覈實編列。 2.新增檔案管理及文書作業委外1,365,400元。 3.新增勞檢業務短程洽公所需交通費715,500元。 4.減列職業安全衛生教育訓練網改版1,700,000元。 5.減列職災地圖及工安好宅圖改版400,000元。 6.其他合共5,526,100元，較上年度減列593,900元。
			02	63102132800 勞動檢查業務	12,786	12,786	-	12,271	9,418	515	
			01	63102132801 職業安全衛生	12,007	12,007	-	11,509	8,830	498	本年度預算數之內容與上年度之比較如下： 1.人事費1,443,000元，較上年度增列316,000元，依實際需要覈實編列。 2.新增考察日本(東京)勞動安全出國旅費195,000元。 3.新增檢查員袖套(2年1編)53,760元。 4.其他合共10,315,240元，較上年度減列66,760元。
			02	63102132802 勞動條件	779	779	-	762	588	17	本年度預算數之內容與上年度之比較如下： 1.新增檢查員袖套(2年1編)12,480元。 2.其他合共766,520元，較上年度增列4,520元。
		03		63102136200 接受補助業務支出	6,756	6,756	-	5,324	2,938	1,432	
			01	63102136202 接受中央各部會補助業務支出	6,756	6,756	-	5,324	2,938	1,432	勞動部補助辦理「督促事業單位遵守職業安全衛生法令實施計畫」經費如列數。
		04		63102139000 一般建築及設備	15,264	-	15,264	14,187	14,782	1,077	
			01	63102139002 營建工程	14,896	-	14,896	13,756	13,756	1,140	1.本年度編列價購萬華車站大樓BOT案公益樓層13,756,000元，本計畫係106-110年度繼續性計畫。 2.本年度編列辦公室空間調整裝修工程1,140,000元。
			02	63102139004 其他設備	368	-	368	431	1,026	-63	本年度編列氯及氨氣體偵測器、租賃個人電腦與網路及資訊周邊設備等，共計368,000元。

本 頁 空 白

三、附 屬 表

臺北市勞動檢查處

歲入項目說明提要與預算明細表

經常門

中華民國109年度

單位：新臺幣元

	來源別子目及細目與編號	承辦單位	預算金額	
行政規費收入—審查費	05102130101 行政規費收入-審查費	危險機械設備科、 秘書室	477,000元	行政規費收入—審查費
歲入項目說明	<p>一、項目內容： 對僱主申請之危險性機械或設備檢查，如起重機、升降機等竣工檢查之審查費收入。</p> <p>二、法令依據： 職業安全衛生法。</p> <p>三、計算方法： 依「危險性機械及設備檢查費收費標準」計列： 1. 移動式起重機5,800元x39座=226,200元。 2. 固定式起重機4,200元x49座=205,800元。 3. 吊籠3,000元x15座=45,000元。</p> <p>四、實施進度： 自109年1月1日起至109年12月31日止。</p> <p>五、完成方法： 依規定解繳市庫。</p> <p>六、預期成果： 確保工作者安全。</p>			

臺北市勞動檢查處

歲入項目說明提要與預算明細表

經常門

中華民國109年度

單位：新臺幣元

	科目名稱及編號	單位	數量	單價	預算數	說明及收入依據
行政規費收入—審查費	合計				477,000	
	05102130101 審查費	座	39	5,800	226,200	移動式起重機竣工檢查之審查費收入。 收入依據：職業安全衛生法。
		座	49	4,200	205,800	固定式起重機竣工檢查之審查費收入。 收入依據：職業安全衛生法。
		座	15	3,000	45,000	吊籠竣工檢查之審查費收入。 收入依據：職業安全衛生法。

行政規費收入—審查費

臺北市勞動檢查處

歲入項目說明提要與預算明細表

經常門

中華民國109年度

單位：新臺幣元

使用規費收入—資料使用費	來源別子目及細目與編號	05102130303 使用規費收入-資料使用費	承辦單位	秘書室	預算金額	4,000元
歲入項目說明	<p>一、項目內容： 對民眾依行政程序法至本處調閱檔案資料之閱卷及影印收入。</p> <p>二、法令依據： 檔案法及檔案閱覽抄錄複製收費標準。</p> <p>三、計算方法： 1.閱卷收入1,000元x1年=1,000元。 2.影印收入2元x1,500張=3,000元。</p> <p>四、實施進度： 自109年1月1日起至109年12月31日止。</p> <p>五、完成方法： 依規定解繳市庫。</p> <p>六、預期成果： 維護事業單位及勞工權益。</p>					

使用規費收入—資料使用費

臺北市勞動檢查處

歲入項目說明提要與預算明細表

經常門

中華民國109年度

單位：新臺幣元

	科目名稱及編號	單位	數量	單價	預算數	說明及收入依據
使用規費收入—資料使用費	合計				4,000	
	05102130303 資料使用費	年	1	1,000	1,000	民眾申請調閱檔案之閱卷收入。 收入依據：檔案法及檔案閱覽抄錄複製收費標準。
		張	1,500	2	3,000	民眾調閱檔案影印收入。 收入依據：檔案法及檔案閱覽抄錄複製收費標準。

使用規費收入—資料使用費

臺北市勞動檢查處

歲入項目說明提要與預算明細表

經常門

中華民國109年度

單位：新臺幣元

廢舊物資售價 — 廢舊物資售價	來源別子目及 細目與編號	07102130501 廢舊物資售價-廢舊物資售價	承辦單位	秘書室	預算金額	15,000元
歲 入 項 目 說 明	<p>一、項目內容： 將到達使用年限且已不堪使用之財產報廢，殘值繳庫。</p> <p>二、法令依據： 依據臺北市市有財產報廢處理原則辦理。</p> <p>三、計算方法： 15,000元x1年=15,000元。</p> <p>四、實施進度： 自109年1月1日起至109年12月31日止。</p> <p>五、完成方法： 按照廢舊物資實際出售件數核計。</p> <p>六、預期成果： 增加市庫收入。</p>					

廢舊物資售價
—
廢舊物資售價

臺北市勞動檢查處

歲入項目說明提要與預算明細表

經常門

中華民國109年度

單位：新臺幣元

科目名稱及編號	單位	數量	單價	預算數	說明及收入依據
合計				15,000	
07102130501 廢舊物資售價	年	1	15,000	15,000	出售廢舊物品零星收入。 收入依據：臺北市市有財產 報廢處理原則。

廢舊物資售價－廢舊物資售價

廢舊物資售價－廢舊物資售價

臺北市勞動檢查處

歲入項目說明提要與預算明細表

經常門

中華民國109年度

單位：新臺幣元

上級政府補助收入 — 計畫型補助收入	來源別子目及 細目與編號	09102130102 上級政府補助收入-計畫型補助收入	承辦單位	一般行業科	預算金額	6,756,000元	
歲 入 項 目 說 明	<p>一、項目內容： 勞動部「補助直轄市勞動檢查機構督促事業單位遵守職業安全衛生法令實施計畫」之補助款。</p> <p>二、法令依據： 勞動部106年9月8日勞職授字第1060203809號函。</p> <p>三、計算方法： 勞動部補助本市辦理督促事業單位遵守職業安全衛生法令實施計畫，並補助所需經費百分之八十，計6,756,000元。</p> <p>四、實施進度： 自109年1月1日起至109年12月31日止。</p> <p>五、完成方法： 依規定解繳市庫。</p> <p>六、預期成果： 落實勞工法令，保障勞工權益。</p>						上級政府補助收入 — 計畫型補助收入

臺北市勞動檢查處

歲入項目說明提要與預算明細表

經常門

中華民國109年度

單位：新臺幣元

	科目名稱及編號	單位	數量	單價	預算數	說明及收入依據
上級政府補助收入—計畫型補助收入	合計				6,756,000	
	09102130102 計畫型補助收入	年	1	6,756,000	6,756,000	勞動部補助本市辦理督促事業單位遵守職業安全衛生法令實施計畫之補助款。 收入依據：勞動部106年9月8日勞職授字第1060203809號函。
上級政府補助收入—計畫型補助收入						

臺北市勞動檢查處

歲出計畫說明提要與各項費用明細表

中華民國109年度

單位：新臺幣元

一般行政—行政管理	業務計畫及工作計畫名稱與編號	63102130101 一般行政-行政管理	承辦單位	秘書室、會計室、人事室、政風室	預算金額	98,257,000元	一般行政—行政管理
歲出計畫說明	<p>一、計畫內容： 1.辦理各項物品、工程之採購及招標、文書管理、研考(含人民陳情、申訴、專案、行政革新、局務及處務會議等案件之列管及提升服務品質工作之推動)及庶務，提供本市勞工及雇主有關職業安全衛生資料諮詢服務等工作。 2.辦理預算、會計及統計工作。 3.配合行政革新、政府再造政策，建構企業化經營精神，強化組織業務。進行人力評鑑，實施單一窗口便民政策，厲行主動、走動之人事服務品質。 4.執行業務稽核，受理檢舉案件，防範貪瀆不法，辦政法令宣導、財產申報、機關安全與機密維護。</p> <p>二、預期成果： 1.配合業務科工作進度辦理物品、設備、儀器之採購作業，並辦理收發文及檔案管理等文書作業，縮短文書處理時限、簡化作業流程，提升行政效率，加強為民服務並提供本市勞工及雇主有關職業安全衛生資料及諮詢服務，提升為民服務績效，促進業務順利推展。 2.確實做到事前控制、事後審核，務期預算與計畫配合。 3.強化職位功能，厲行分層負責，推行組織學習單一窗口，塑造快樂、創新、效率之公務環境。 4.落實監督功能，提高守法意識，防止貪瀆弊案，促進廉潔風氣及行政透明度。</p>						
分支計畫及用途別科目		單位	數量	單價	預算數	說 明	
合計					98,257,000	較上年度預算數102,064,000元，減少3,807,000元。	
01人員維持費					90,650,000	較上年度預算數93,844,000元，減少3,194,000元。	
1000 人事費					90,650,000		
1015 法定編制人員待遇		年	1	58,559,677	58,559,677	職員86人薪津(詳人事費分析表)。	
1025 技工及工友待遇		年	1	2,003,900	2,003,900	職工5人工資(詳人事費分析表)。	
1030 獎金		年	1	5,669,000	5,669,000	依考績法規定核發之獎金。	
		年	1	7,391,967	7,391,967	依規定核發之年終工作獎金。	
1035 其他給與		年	1	1,331,500	1,331,500	休假補助費。	
		人、月、段	7 × 12 × 1	630	52,920	員工上下班交通費。	
		人、月、段	93 × 12 × 2	630	1,406,160	員工上下班交通費(含聘用勞動檢查員10人151,200元)。	

臺北市勞動檢查處

歲出計畫說明提要與各項費用明細表

中華民國109年度

單位：新臺幣元

分支計畫及用途別科目	單位	數量	單價	預算數	說明	
1040 加班值班費	年	1	1,786,345	1,786,345	本處員工辦理各項業務超時加班費。	
	年	1	1,371,056	1,371,056	不休假出勤加班費。	
					3,157,401	
	1050 退休離職儲金	年	1	4,970,604	4,970,604	提撥退撫基金。
		年	1	369,431	369,431	提撥勞工退休準備金。
					5,340,035	
	1055 保險	年	1	3,380,268	3,380,268	職員及職工健保費。
		年	1	2,137,884	2,137,884	職員公保費。
		年	1	219,288	219,288	職工勞保費。
					5,737,440	
02一般業務				7,331,000	較上年度預算數7,937,000元，減少606,000元。	
2000 業務費				7,331,000		
2006 水電費	年	1	36,550	36,550	水費。	
	年	1	1,000,000	1,000,000	電費。	
				1,036,550		
2009 通訊費	月	12	11,343	136,116	電話費。	
					136,116	
2018 資訊服務費	年	1	44,894	44,894	電腦設備硬體維護服務費。	
	年	1	100,000	100,000	網頁維護費。	
	年	1	36,400	36,400	套裝軟體。	
				181,294		
2021 其他業務租金	月、輛	12 × 5	4,000	240,000	租用公務車停車費。	
	月、輛	12 × 15	300	54,000	租用公務機車停車費。	
				294,000		
2024 稅捐及規費	年	1	56,150	56,150	公務車輛使用牌照稅(詳公務車輛明細表)。	
	年	1	37,650	37,650	公務車輛燃料使用費(詳公務車輛明細表)。	

臺北市勞動檢查處

歲出計畫說明提要與各項費用明細表

中華民國109年度

單位：新臺幣元

分支計畫及用途別科目	單位	數量	單價	預算數	說明
2027 保險費	年	1	2,700	2,700	公務車輛檢驗費(詳公務車輛明細表)。
				26,128	
2036 按日按件計資酬金	年	1	24,808	24,808	公務車輛保險費(詳公務車輛明細表)。
	人、年	11 × 1	120	1,320	志工保險費。
2051 物品				64,000	
	年	1	48,000	48,000	建物公共安全檢查、消防設施檢修申報費。
2054 一般事務費	節	8	2,000	16,000	文書作業等講習外聘講師鐘點費。
				633,359	
	年	1	31,000	31,000	傳真機用碳粉及轉寫帶等。
	年	1	30,000	30,000	資訊用品及零組件。
	人	11	200	2,200	志工背心(2年1編)。
	年	1	30,000	30,000	電腦耗材。
	年	1	279,159	279,159	公務車輛油料費(詳公務車輛明細表)。
	臺	29	9,000	261,000	數位相機(一般消費型-進階)。
				3,419,826	
	坪、月	776.64 × 12	50	465,984	辦公大樓清潔維持費。
	年	1	11,800	11,800	行政業務印刷費。
	坪、月	776.64 × 12	120	1,118,362	大樓管理費。
	年	1	25,200	25,200	機械保全服務費等。
	人次	17	80	1,360	各項活動及會議逾時誤餐餐盒費用。
	人、月	86 × 12	360	371,520	統籌業務費，按職員每人每月360元編列。
	人、月	5 × 12	50	3,000	統籌業務費，按駕駛、技工、工友每人每月50元編列。
	人次	520	110	57,200	志工餐點及交通補助。
	年	1	1,365,400	1,365,400	檔案管理及文書作業委外(新增)。

一般行政—行政管理

一般行政—行政管理

臺北市勞動檢查處

歲出計畫說明提要與各項費用明細表

中華民國109年度

單位：新臺幣元

分支計畫及用途別科目	單位	數量	單價	預算數	說明
2063 房屋建築養護費	年	1	86,640	86,640	萬華車站大樓BOT案公益樓層776.64坪修繕費(依規定30坪以內4,510元，每增加1坪增列110元)(新增)。
2066 車輛及辦公器具養護費	年	1	247,967	247,967	公務車輛養護費(詳公務車輛明細表)。
2069 設施及機械設備養護費	年	1	80,000	80,000	各項設施及機械設備養護費。
	年	1	142,120	142,120	水電空調保養費。
2072 國內旅費	人、天	6×2	1,550	18,600	市外出差旅費。
2084 短程車資	人次	23,850	30	715,500	勞檢業務短程洽公所需交通費(新增)。
2093 特別費	月	12	12,700	152,400	處長特別費。
05會計業務				39,000	較上年度預算數40,000元，減少1,000元。
2000 業務費				39,000	
2054 一般事務費	本	116	250	29,000	印製預算書表。
	年	1	9,280	9,280	印製會計帳冊及書表等。
2084 短程車資	人次	24	30	720	會計業務短程洽公所需交通費。
06人事業務				212,000	較上年度預算數218,000元，減少6,000元。
2000 業務費				212,000	
2054 一般事務費	年	1	30,000	30,000	人事業務印刷費。
	人、年	91×1	2,000	182,000	文康活動費。
07政風業務				25,000	較上年度預算數25,000元，無增減。

一般行政—行政管理

一般行政—行政管理

臺北市勞動檢查處

歲出計畫說明提要與各項費用明細表

中華民國109年度

單位：新臺幣元

分支計畫及用途別科目	單位	數量	單價	預算數	說明
2000 業務費				25,000	
2009 通訊費	月	12	180	2,160	郵資。
2036 按日按件計資酬金	節	4	2,000	8,000	政風法令宣導、公務機密等演講外聘講師鐘點費。
2054 一般事務費	年	1	2,000	2,000	政風業務印刷費。
	年	1	12,120	12,120	政風法令宣導用文具用品、海報製作及雜支等費用。
2084 短程車資	人次	24	30	720	政風業務短程洽公所需交通費。

一般行政—行政管理

一般行政—行政管理

臺北市勞動檢查處

歲出計畫說明提要與各項費用明細表

中華民國109年度

單位：新臺幣元

勞動檢查業務—職業安全衛生	業務計畫及工作計畫名稱與編號	63102132801 勞動檢查業務-職業安全衛生	承辦單位	綜合規劃科、土木工程科、建築工程科、職業衛生科、危險機械設備科、一般行業科	預算金額	12,007,000元
歲出計畫說明	<p>一、計畫內容： 1.執行各項勞動安全衛生監督檢查業務。 2.製作營造作業等相關安全宣導資料，製作職安衛宣導影片供線上數位學習教材，擴大安衛宣導服務效能。 3.因應職業安全衛生法正式施行適用範圍擴及全行業，將針對擴大適用之事業單位，依其規模及風險危害等級逐年規劃辦理宣導及輔導。 4.辦理危險性機械發證檢查作業及高壓容器安全檢查。 5.辦理職業衛生勞動檢查、推動職場健康促進、臨場照護、預防過勞及職業病防治等業務。</p> <p>二、預期成果： 1.輔導事業單位推動安衛自主管理，建立一般行業安全衛生自主管理及營造業工地自主管理認證制度，促使事業單位自願性的提升安衛管理水準。 2.強力實施營造作業勞動檢查，降低工程職業災害，維護工作者安全。 3.推動辦理勞動檢查M化作業，擴大安全衛生網路服務及訊息傳遞功能。 4.實施高溫室外作業宣導及勞動檢查，監督事業單位落實熱危害預防措施。</p>					
分支計畫及用途別科目		單位	數量	單價	預算數	說 明
合計					12,007,000	較上年度預算數11,509,000元，增加498,000元。
01人員維持費					1,443,000	較上年度預算數1,127,000元，增加316,000元。
1000 人事費					1,443,000	
1020 約聘僱人員待遇		年	1	1,083,912	1,083,912	約聘人員2人薪津(詳人事費分析表)。
1030 獎金		年	1	124,113	124,113	依規定核發之年終工作獎金。
1035 其他給與		年	1	32,000	32,000	休假補助費。
1040 加班值班費		年	1	3,987	3,987	不休假出勤加班費(新增)。
1050 退休離職儲金		年	1	61,574	61,574	提撥約聘人員退休準備金。
1055 保險		年	1	56,640	56,640	約聘人員健保費。

臺北市勞動檢查處

歲出計畫說明提要與各項費用明細表

中華民國109年度

單位：新臺幣元

分支計畫及用途別科目	單位	數量	單價	預算數	說 明
	年	1	80,774	80,774	約聘人員勞保費。
02一般業務				370,000	較上年度預算數292,000元，增加78,000元。
2000 業務費				370,000	
2051 物品				258,000	
	套	56	600	33,600	檢查員雨衣。
	頂	25	350	8,750	檢查員工地安全帽。
	雙	56	1,500	84,000	檢查員工地安全鞋(絕緣鞋)。
	雙	56	300	16,800	檢查員雨鞋(套)。
	個	24	2,000	48,000	檢查員工具包。
	頂	14	900	12,600	檢查員機車安全帽(2年1編)。
	人、雙	56 × 2	480	53,760	檢查員袖套(2年1編)(新增)。
2054 一般事務費	年	1	490	490	配合預算編列至千元，增列進位數490元。
				112,000	
	套	56	2,000	112,000	檢查員冬季工作服。
03職業安全				4,191,000	較上年度預算數4,129,000元，增加62,000元。
2000 業務費				4,191,000	
2003 教育訓練費				80,000	
	人、年	16 × 1	5,000	80,000	檢查員參加職業安全相關研習、講習會及在職訓練等教材、報名、訓練費。
2009 通訊費				1,376,283	
	人、月	66 × 12	285	225,720	檢查員檢查勤務連繫行動電話費(M化作業)。
	年	1	630,000	630,000	勞動檢查M化作業服務方案系統上網數據通信年費。
	月	12	11,780	141,360	電話費。
	年	1	379,203	379,203	寄發各項職業安全檢查結果、改善通知及勞動安全防護網等郵資(含一般通知及掛號通知)。

勞動檢查業務—職業安全衛生

勞動檢查業務—職業安全衛生

臺北市勞動檢查處

歲出計畫說明提要與各項費用明細表

中華民國109年度

單位：新臺幣元

勞動檢查業務—職業安全衛生

勞動檢查業務—職業安全衛生

分支計畫及用途別科目	單位	數量	單價	預算數	說明
2021 其他業務租金				20,000	
	場	1	20,000	20,000	職業安全年度宣導大會場地租金。
2036 按日按件計資酬金				268,500	
	人次	60	2,500	150,000	勞安宣導及技術諮詢座談等專家學者出席費。
	人次	15	2,500	37,500	危險性工作場所審查暨施工安全評估研討會專家學者出席費。
	節	4	1,000	4,000	輔導一般行業自主管理說明及成果座談會等內聘講師鐘點費。
	節	2	2,000	4,000	輔導一般行業自主管理說明及成果座談會等外聘講師鐘點費。
	節	73	1,000	73,000	危險性工作場所審查暨施工安全評估研討會等內聘講師鐘點費。
2051 物品				488,221	
	年	1	488,221	488,221	各項檢查業務用安全防護設備、器具、檢查用工具、記憶卡、電池、耗材及法令叢書、刊物等用品。
2054 一般事務費				1,429,746	
	臺、月、張	2 × 12 × 2000	0.7	336,000	影印機使用費。
	年	1	218,146	218,146	各項專案檢查、勞動安全防護網及電子報等資料表報印刷費。
	年	1	196,000	196,000	安全訓練宣導資料、手冊、技術圖說、摺頁、職災實錄彙編、表報等印刷費。
	件	10	22,000	220,000	營造工程安全衛生宣導海報、摺頁及光碟(含設計費用)。
	人次	200	80	16,000	輔導一般行業自主管理說明及成果座談會逾時誤餐餐盒費用。
	年	1	148,000	148,000	各項檢查業務及危險性工作場所審查暨研討會、企業勞安自主管理宣導文具用品及紙張等耗材。

臺北市勞動檢查處

歲出計畫說明提要與各項費用明細表

中華民國109年度

單位：新臺幣元

分支計畫及用途別科目	單位	數量	單價	預算數	說 明
04職業衛生	人	24	10,000	240,000	檢查員特殊健康檢查費。
	人次	695	80	55,600	例行業務及各項專案檢查等活動及會議逾時誤餐餐盒費用。
	2072 國內旅費			333,250	
	人、天	43 × 5	1,550	333,250	市外出差旅費。
	2078 國外旅費			195,000	
	人	3	65,000	195,000	考察日本(東京)勞動安全(新增)。
				437,000	較上年度預算數437,000元，無增減。
	2000 業務費			437,000	
	2003 教育訓練費			20,000	
	人、年	4 × 1	5,000	20,000	參加職業衛生相關研習、講習會及在職訓練等教材、報名、訓練費。
	2009 通訊費			108,060	
	月	12	2,280	27,360	電話費。
	年	1	80,700	80,700	寄發職業病防治及職業災害檢查結果及改善通知等郵資(含一般通知及掛號通知)。
2036 按日按件計資酬金			30,000		
人次	12	2,500	30,000	職業病防治及職業災害檢討會等專家學者出席費。	
2051 物品			90,240		
月	12	1,020	12,240	安全衛生檢查及宣導業務文具用品。	
月	12	2,750	33,000	職業衛生檢查及宣導業務用記憶卡、電池及法令叢書、刊物等用品。	
年	1	45,000	45,000	職業衛生用試料及裝置等耗材。	
2054 一般事務費			54,450		
年	1	6,770	6,770	職業衛生檢查資料表報印刷費。	
人	4	10,000	40,000	檢查員特殊健康檢查費。	
人次	96	80	7,680	例行業務及各項專案檢查等活動及會議逾時誤餐餐盒費用。	

勞動檢查業務—職業安全衛生

勞動檢查業務—職業安全衛生

臺北市勞動檢查處

歲出計畫說明提要與各項費用明細表

中華民國109年度

單位：新臺幣元

分支計畫及用途別科目	單位	數量	單價	預算數	說 明
2069 設施及機械設備養護費	年	1	80,000	80,000	職業衛生儀器及設備檢定或校正等維護費。
2072 國內旅費	人、天	7×5	1,550	54,250	市外出差旅費。
05職業安全衛生教育訓練				5,280,000	較上年度預算數5,280,000元，無增減。
2000 業務費				5,280,000	
2009 通訊費	年	1	58,000	58,000	寄發各項職業安全衛生教育訓練通知郵資。
2036 按日按件計資酬金	節	916	1,000	916,000	各行業職業安全衛生教育、訓練及講習內聘講師鐘點費。
	節	126	2,000	252,000	各行業職業安全衛生教育、訓練及講習外聘講師鐘點費。
	節	240	2,000	480,000	職業安全衛生學院外聘講師鐘點費。
	式	1	500,000	500,000	職業安全衛生教育訓練資訊服務平臺及罰鍰移送等資料輸入費。
2051 物品	年	1	288,690	288,690	辦理職業安全衛生教育訓練文具用品及教材機具、教具模型(含高空繩索零件)等。
2054 一般事務費	年	1	135,235	135,235	辦理職業安全衛生教育訓練資料印刷費。
	人次	3,050	80	244,000	辦理職業安全衛生教育訓練逾時誤餐餐盒費用。
	場	10	31,920	319,200	職業安全衛生相關宣導活動及會議費。
	場	55	26,125	1,436,875	職業安全衛生學院委外辦理教育訓練。
	式	1	500,000	500,000	職業安全衛生學院數位教材製作。

勞動檢查業務—職業安全衛生

勞動檢查業務—職業安全衛生

臺北市勞動檢查處

歲出計畫說明提要與各項費用明細表

中華民國109年度

單位：新臺幣元

分支計畫及用途別科目	單位	數量	單價	預算數	說明
勞動檢查業務—職業安全衛生 06督促遵守職業安全法令 2000 業務費 2009 通訊費 2051 物品 2054 一般事務費 2072 國內旅費 2084 短程車資	年	1	150,000	150,000	辦理「職業安全衛生法適法行業防災技術、輔導及宣導」經費。
				286,000	較上年度預算數244,000元，增加42,000元。
				286,000	
				24,000	
	年	1	24,000	24,000	勞動檢查M化作業服務方案系統上網數據通信年費及檢查勤務連繫行動電話費。
				81,771	
	年	1	77,771	77,771	各項檢查業務用安全防護設備、器具、檢查用工具、記憶卡、電池、耗材及法令叢書、刊物等用品。
	年	1	4,000	4,000	辦公桌椅櫃(新增)。
				84,009	
	年	1	3,100	3,100	各項檢查資料、手冊、報告及表報印刷費。
	年	1	24,909	24,909	電腦租賃費。
	人、年	2×1	2,000	4,000	文康活動費。
	人	4	10,000	40,000	聘用檢查員特殊健康檢查費。
年	1	12,000	12,000	影印機租賃費(新增)。	
			68,200		
人、天	2×22	1,550	68,200	市外出差旅費。	
			28,020		
人次	934	30	28,020	檢查業務短程洽公所需交通費。	

臺北市勞動檢查處

歲出計畫說明提要與各項費用明細表

中華民國109年度

單位：新臺幣元

勞動檢查業務—勞動條件	業務計畫及工作計畫名稱與編號	63102132802 勞動檢查業務-勞動條件	承辦單位	勞動條件科	預算金額	779,000元	勞動檢查業務—勞動條件
歲出計畫說明	<p>一、計畫內容： 本處規劃、勞動局或勞動部交查之勞動條件專案檢查、相關宣導及輔導業務，促使各行業遵守勞動基準法及相關法規，解決勞資爭議，確保工作者勞動權益。</p> <p>二、預期成果： 實施事業單位勞動條件、性別工作平等監督檢查，並落實工會會同檢查機制，促使事業單位遵守勞動基準法、就業服務法、性別工作平等法等相關法規，確保勞工勞動權益，促進勞資和諧。</p>						
分支計畫及用途別科目		單位	數量	單價	預算數	說 明	
合計					779,000	較上年度預算數762,000元，增加17,000元。	
02一般業務					90,000	較上年度預算數73,000元，增加17,000元。	
2000 業務費					90,000		
2051 物品					64,000		
		套	13	600	7,800	檢查員雨衣。	
		雙	13	1,500	19,500	檢查員工地安全鞋(絕緣鞋)。	
		雙	13	300	3,900	檢查員雨鞋(套)。	
		個	9	2,000	18,000	檢查員工具包。	
		頂	2	900	1,800	檢查員機車安全帽(2年1編)。	
		人、雙	13×2	480	12,480	檢查員袖套(2年1編)(新增)。	
		年	1	520	520	配合預算編列至千元，增列進位數520元。	
2054 一般事務費					26,000		
		套	13	2,000	26,000	檢查員冬季工作服。	

臺北市勞動檢查處

歲出計畫說明提要與各項費用明細表

中華民國109年度

單位：新臺幣元

分支計畫及用途別科目	單位	數量	單價	預算數	說明
03勞動條件檢查				689,000	較上年度預算數689,000元，無增減。
2000 業務費				689,000	
2003 教育訓練費				65,000	
	人、年	13 × 1	5,000	65,000	檢查員參加勞動條件相關研習、講習會及在職訓練等教材、報名、訓練費。
2009 通訊費				159,044	
	月	12	1,520	18,240	電話費。
	年	1	140,804	140,804	寄發各行業勞動條件檢查結果及改善通知等郵資(含一般通知、掛號通知及送達證書)、未具名申訴案寄發行政指導函。
2036 按日按件計資酬金				40,000	
	節	20	1,000	20,000	勞動條件宣導會、協助各行業同業公會培訓勞動條件種子教育人員等內聘講師鐘點費。
	節	10	2,000	20,000	勞動條件宣導會、協助各行業同業公會培訓勞動條件種子教育人員等外聘講師鐘點費。
2051 物品				91,658	
	年	1	91,658	91,658	各項勞動條件檢查業務用電池、記憶卡及充電器、勞動法令叢書、刊物等檢查用品。
2054 一般事務費				252,698	
	月	12	5,880	70,560	各項勞動條件專案檢查資料、勞動條件檢查輔導宣導資料、勞動條件宣導折頁等印刷費。
	年	1	132,138	132,138	辦理勞動基準法行業輔導及宣導(含陪同鑑定作業)場地佈置、印刷等雜支。
	人	5	10,000	50,000	檢查員特殊健康檢查費。
2072 國內旅費				80,600	
	人、天	13 × 4	1,550	80,600	市外出差旅費。

勞動檢查業務—勞動條件

勞動檢查業務—勞動條件

臺北市勞動檢查處

歲出計畫說明提要與各項費用明細表

中華民國109年度

單位：新臺幣元

接受補助業務支出—接受中央各部會補助業務支出	業務計畫及工作計畫名稱與編號	63102136202 接受補助業務支出-接受中央各部會補助業務支出	承辦單位	一般行業科	預算金額	6,756,000元	接受補助業務支出—接受中央各部會補助業務支出
	歲出計畫說明	<p>一、計畫內容： 1.勞動部補助本市辦理督促事業單位遵守職業安全衛生法令實施計畫聘用勞動檢查員。 2.辦理轄內事業單位職業安全衛生檢查事項。</p> <p>二、預期成果： 擴大職業安全衛生檢查能量，督促本市轄內事業單位遵守職業安全衛生法令，以保障勞動權益。</p>					
分支計畫及用途別科目		單位	數量	單價	預算數	說 明	
合計					6,756,000	較上年度預算數5,324,000元，增加1,432,000元。	
02接受中央各部會補助業務支出					6,756,000	較上年度預算數5,324,000元，增加1,432,000元。	
1000 人事費					5,772,000		
1020 約聘僱人員待遇		年	1	3,919,968	3,919,968	約聘人員8人薪津(詳人事費分析表)。	
1030 獎金		年	1	496,447	496,447	依規定核發之年終工作獎金。	
1035 其他給與		年	1	128,000	128,000	休假補助費。	
1040 加班值班費		年	1	415,680	415,680	辦理業務超時加班費。	
		年	1	15,949	15,949	不休假出勤加班費(新增)。	
1050 退休離職儲金		年	1	246,298	246,298	提撥約聘人員退休準備金。	

臺北市勞動檢查處

歲出計畫說明提要與各項費用明細表

中華民國109年度

單位：新臺幣元

分支計畫及用途別科目	單位	數量	單價	預算數	說明
1055 保險	年	1	226,560	226,560	約聘人員健保費。
	年	1	323,098	323,098	約聘人員勞保費。
2000 業務費				984,000	
2009 通訊費				90,000	
	年	1	90,000	90,000	勞動檢查M化作業服務方案系統上網數據通信年費及檢查勤務連繫行動電話費。
2051 物品				297,080	
	年	1	281,080	281,080	各項檢查業務用安全防護設備、器具、檢查用工具、記憶卡、電池、耗材及法令叢書、刊物等用品。
	年	1	16,000	16,000	辦公桌椅櫃(新增)。
2054 一般事務費				175,000	
	年	1	11,364	11,364	各項檢查資料、手冊、報告及表報印刷費。
	年	1	99,636	99,636	電腦租賃費。
	人、年	8×1	2,000	16,000	文康活動費。
	年	1	48,000	48,000	影印機租賃費(新增)。
2072 國內旅費				297,600	
	人、天	8×24	1,550	297,600	市外出差旅費。
2084 短程車資				124,320	
	人次	4,144	30	124,320	檢查業務短程洽公所需交通費。

接受補助業務支出—接受中央各部會補助業務支出

接受補助業務支出—接受中央各部會補助業務支出

臺北市勞動檢查處

歲出計畫說明提要與各項費用明細表

中華民國109年度

單位：新臺幣元

一般建築及設備—營建工程	業務計畫及工作計畫名稱與編號	63102139002 一般建築及設備-營建工程	承辦單位	秘書室	預算金額	14,896,000元	一般建築及設備—營建工程
歲出計畫說明	<p>一、計畫內容： 價購萬華車站大樓BOT案公益樓層及辦公室空間調整裝修工程。</p> <p>二、預期成果： 為配合本府「北區門戶」發展構想，本處遷離原址進駐萬華車站公益樓層集中辦公並調整辦公空間，以提升民眾洽公便利性與同仁辦公效率。</p>						
	分支計畫及用途別科目	單位	數量	單價	預算數	說 明	
	合計				14,896,000	較上年度預算數13,756,000元，增加1,140,000元。	
	01房屋購置				13,756,000	較上年度預算數13,756,000元，無增減。	
	3000 設備及投資				13,756,000	01價購萬華車站大樓BOT案公益樓層	
	3010 房屋建築及設備費				13,756,000		
		式	1	13,756,000	13,756,000	(1)萬華車站大樓BOT案公益樓層建物(本建物係臺北市市有財產開發基金出資參建取得之公益樓層，本處價購727.81坪，每坪94,500元)。(2)本計畫為106-110年度繼續性計畫，總價購款68,778,045元，除至上年度已編列41,267,218元外，本年度續編第4年經費13,756,000元，餘13,754,827元編列於以後年度，其各年度資金需求詳如後附分年資金需求表。	
	11其他修建工程				1,140,000	較上年度預算數0元，增加1,140,000元。	
					1,140,000	01辦公室空間調整裝修工程	

臺北市勞動檢查處

歲出計畫說明提要與各項費用明細表

中華民國109年度

單位：新臺幣元

分支計畫及用途別科目	單位	數量	單價	預算數	說明
3000 設備及投資				1,140,000	
3010 房屋建築及設備費				1,140,000	
	式	1	821,261	821,261	施工費。
	式	1	68,739	68,739	委託設計監造服務費(依施工費821,261元×8.37%提列)。
	式	1	250,000	250,000	室內裝修審查及簽證費。

一般建築及設備—營建工程

一般建築及設備—營建工程

臺北市勞動檢查處

歲出計畫說明提要與各項費用明細表

中華民國109年度

單位：新臺幣元

一般建築及設備—其他設備	業務計畫及工作計畫名稱與編號	63102139004 一般建築及設備-其他設備	承辦單位	綜合規劃科、職業衛生科	預算金額	368,000元	一般建築及設備—其他設備
歲出計畫說明	<p>一、計畫內容：個人電腦租賃費(分年編列)、購置氯及氨氣體偵測器、網路及資訊周邊設備。</p> <p>二、預期成果：1.配合電子化政府政策，提高行政效率及便民服務。 2.購置執行檢查所需設備儀器，以提升服務品質及檢查成效</p>						
	分支計畫及用途別科目	單位	數量	單價	預算數	說 明	
	合計				368,000	較上年度預算數431,000元，減少63,000元。	
	04其他設備				368,000	較上年度預算數431,000元，減少63,000元。	
	3000 設備及投資				368,000		
	3020 機械設備費				85,760		
		臺	1	85,000	85,000	氯及氨氣體偵測器。	
		年	1	760	760	配合預算編列至千元，增列進位數760元。	
	3030 資訊軟硬體設備費				282,240		
		部	18	7,680	138,240	個人電腦租賃費(分年編列)。	
		年	1	144,000	144,000	網路及資訊周邊設備。	

臺北市勞動檢查處

人 事 費 分 析 表

中華民國109年度

0463010100-福利服務支出-一般行政-行政管理

單位：新臺幣元

類別	預算員額	全年度人事費											備註	
		民意代表待遇	政務人員待遇	法定編制人員待遇	約聘僱人員待遇	技工及工友待遇	獎金	其他給與	加班值班費	退休退職給付	退休離職儲金	保險		合計
合計	91			58,559,677		2,003,900	13,060,967	2,790,580	3,157,401		5,340,035	5,737,440	90,650,000	
正式員額	86			58,559,677			12,647,994	1,251,500	1,282,034		4,970,604	5,400,636	84,112,445	
職員	86			58,559,677			12,647,994	1,251,500	1,282,034		4,970,604	5,400,636	84,112,445	
技工	2					825,000	171,875	32,000	36,667		207,744	126,840	1,400,126	
駕駛	1					412,500	85,938	16,000	18,333		65,604	63,420	661,795	
工友	2					766,400	155,160	32,000	34,022		96,083	146,544	1,230,209	
其他人事費								1,459,080	1,786,345				3,245,425	

臺北市勞動檢查處

人事費分析表

中華民國109年度

0463280100-福利服務支出-勞動檢查業務-職業安全衛生

單位：新臺幣元

類別	預算員額	全年度人事費											備註	
		民意代表待遇	政務人員待遇	法定編制人員待遇	約聘僱人員待遇	技工及工友待遇	獎金	其他給與	加班值班費	退休退職給付	退休離職儲金	保險		合計
合計	2				1,083,912		124,113	32,000	3,987		61,574	137,414	1,443,000	
約聘僱人員	2				1,083,912		124,113	32,000	3,987		61,574	137,414	1,443,000	

臺北市勞動檢查處

人 事 費 分 析 表

中華民國109年度

0463620200-福利服務支出-接受補助業務支出-接受中央各部會補助業務支出

單位：新臺幣元

類別	預算員額	全年度人事費											備註	
		民意代表待遇	政務人員待遇	法定編制人員待遇	約聘僱人員待遇	技工及工友待遇	獎金	其他給與	加班值班費	退休退職給付	退休離職儲金	保險		合計
合計	8				3,919,968		496,447	128,000	431,629		246,298	549,658	5,772,000	
約聘僱人員	8				3,919,968		496,447	128,000	15,949		246,298	549,658	5,356,320	
其他人事費									415,680				415,680	

本 頁 空 白

四、參 考 表

臺北市勞動檢查處
歲出一級用途別科目分析表

中華民國109年度

單位：新臺幣千元

名稱及編號	合計	經常支出						資本支出					
		人事費	業務費	獎補助費	債務費	預備金	小計	人事費	業務費	設備及投資	獎補助費	預備金	小計
合計	133,063	97,865	19,934				117,799			15,264			15,264
63102130000 福利服務支出	133,063	97,865	19,934				117,799			15,264			15,264
63102130100 一般行政	98,257	90,650	7,607				98,257						
63102130101 行政管理	98,257	90,650	7,607				98,257						
63102132800 勞動檢查業務	12,786	1,443	11,343				12,786						
63102132801 職業安全衛生	12,007	1,443	10,564				12,007						
63102132802 勞動條件	779		779				779						
63102136200 接受補助業務支出	6,756	5,772	984				6,756						
63102136202 接受中央各部會 補助業務支出	6,756	5,772	984				6,756						
63102139000 一般建築及設備	15,264									15,264			15,264
63102139002 營建工程	14,896									14,896			14,896
63102139004 其他設備	368									368			368

臺北市勞動檢查處

資本支出分析表

中華民國109年度

單位：新臺幣千元

名稱及編號	合計	設備及投資								其他資本支出	
		土地	房屋建築及設備	公共建設及設施	機械設備	運輸設備	資訊軟體設備	雜項設備	權利		投資
合計	15,264		14,896		86		282				
63102139000 一般建築及設備	15,264		14,896		86		282				
63102139002 營建工程	14,896		14,896								
63102139004 其他設備	368				86		282				

臺北市勞動檢查處

各項費用彙計表

中華民國109年度

單位：新臺幣元

工作計畫名稱及編號	63102130101 行政管理	63102132801 職業安全衛生	63102132802 勞動條件	63102136202 接受中央各部 會補助業務支 出	63102139002 營建工程	63102139004 其他設備
第一、二級用途別 科目名稱及編號						
合 計	98,257,000	12,007,000	779,000	6,756,000	14,896,000	368,000
100000人事費	90,650,000	1,443,000		5,772,000		
101500法定編制人員待遇	58,559,677					
102000約聘僱人員待遇		1,083,912		3,919,968		
102500技工及工友待遇	2,003,900					
103000獎金	13,060,967	124,113		496,447		
103500其他給與	2,790,580	32,000		128,000		
104000加班值班費	3,157,401	3,987		431,629		
105000退休離職儲金	5,340,035	61,574		246,298		
105500保險	5,737,440	137,414		549,658		
200000業務費	7,607,000	10,564,000	779,000	984,000		
200300教育訓練費		100,000	65,000			
200600水電費	1,036,550					
200900通訊費	138,276	1,566,343	159,044	90,000		
201800資訊服務費	181,294					
202100其他業務租金	294,000	20,000				
202400稅捐及規費	96,500					
202700保險費	26,128					
203600按日按件計資酬金	72,000	2,446,500	40,000			
205100物品	633,359	1,206,922	155,658	297,080		
205400一般事務費	3,684,226	4,465,515	278,698	175,000		
206300房屋建築養護費	86,640					
206600車輛及辦公器具養護費	247,967					
206900設施及機械設備養護費	222,120	80,000				
207200國內旅費	18,600	455,700	80,600	297,600		
207800國外旅費		195,000				
208400短程車資	716,940	28,020		124,320		
209300特別費	152,400					
300000設備及投資					14,896,000	368,000
301000房屋建築及設備費					14,896,000	
302000機械設備費						85,760

臺北市勞動檢查處

各項費用彙計表

中華民國109年度

單位：新臺幣元

工作計畫名稱及編號	63102130101 行政管理	63102132801 職業安全衛生	63102132802 勞動條件	63102136202 接受中央各部 會補助業務支 出	63102139002 營建工程	63102139004 其他設備
第一、二級用途別 科目名稱及編號						
303000資訊軟硬體設備費						282,240

臺北市勞動檢查處
各項費用彙計表(續)

中華民國109年度

單位：新臺幣元

工作計畫名稱及編號	合 計				
第一、二級用途別 科目名稱及編號					
合 計	133,063,000				
100000人事費	97,865,000				
101500法定編制人員待遇	58,559,677				
102000約聘僱人員待遇	5,003,880				
102500技工及工友待遇	2,003,900				
103000獎金	13,681,527				
103500其他給與	2,950,580				
104000加班值班費	3,593,017				
105000退休離職儲金	5,647,907				
105500保險	6,424,512				
200000業務費	19,934,000				
200300教育訓練費	165,000				
200600水電費	1,036,550				
200900通訊費	1,953,663				
201800資訊服務費	181,294				
202100其他業務租金	314,000				
202400稅捐及規費	96,500				
202700保險費	26,128				
203600按日按件計資酬金	2,558,500				
205100物品	2,293,019				
205400一般事務費	8,603,439				
206300房屋建築養護費	86,640				
206600車輛及辦公器具養護費	247,967				
206900設施及機械設備養護費	302,120				
207200國內旅費	852,500				
207800國外旅費	195,000				
208400短程車資	869,280				
209300特別費	152,400				
300000設備及投資	15,264,000				
301000房屋建築及設備費	14,896,000				
302000機械設備費	85,760				

臺北市勞動檢查處
各項費用彙計表(續)

中華民國109年度

單位：新臺幣元

工作計畫名稱及編號	合 計					
第一、二級用途別 科目名稱及編號						
303000資訊軟硬體設備費	282,240					

臺北市勞動檢查處

人事費彙計表

中華民國109年度

單位：新臺幣元

類別	預算員額	全年度人事費											備註	
		民意代表待遇	政務人員待遇	法定編制人員待遇	約聘僱人員待遇	技工及工友待遇	獎金	其他給與	加班值班費	退休退職給付	退休離職儲金	保險		合計
合計	101			58,559,677	5,003,880	2,003,900	13,681,527	2,950,580	3,593,017		5,647,907	6,424,512	97,865,000	
正式員額	86			58,559,677			12,647,994	1,251,500	1,282,034		4,970,604	5,400,636	84,112,445	
職員	86			58,559,677			12,647,994	1,251,500	1,282,034		4,970,604	5,400,636	84,112,445	
約聘僱人員	10				5,003,880		620,560	160,000	19,936		307,872	687,072	6,799,320	
技工	2					825,000	171,875	32,000	36,667		207,744	126,840	1,400,126	
駕駛	1					412,500	85,938	16,000	18,333		65,604	63,420	661,795	
工友	2					766,400	155,160	32,000	34,022		96,083	146,544	1,230,209	
其他人事費								1,459,080	2,202,025				3,661,105	

臺北市勞動檢查處

約聘僱人員費用分析表

中華民國109年度

單位：新臺幣元

科 目				約聘人員 (人*月)	約僱人員 (人*月)	全年度預算數	說 明
款	項	目	節				
				合計		6,799,320	包括約聘僱人員待遇5,003,880元、年終工作獎金620,560元、不休假加班費19,936元、保險費687,072元、離職儲金307,872元及休假補助160,000元。
10				00100000000 臺北市政府勞動局主管		6,799,320	
	004			00102130000 臺北市勞動檢查處		6,799,320	
		02		63102132800 勞動檢查業務		1,443,000	
			01	63102132801 職業安全衛生		1,443,000	
					1x12	662,005	328薪點1人。
					1x12	780,995	344薪點1人。
		03		63102136200 接受補助業務支出		5,356,320	
			01	63102136202 接受中央各部會補助業務支出		5,356,320	
					5x12	3,310,025	328薪點5人。
					3x12	2,046,295	344薪點3人。

臺北市勞動檢查處

派員出國計畫預算類別表 - 考察、訪問

中華民國109年度

單位：新臺幣千元

計畫名稱	擬前往國家	擬拜會機構	計畫內容	預計前往期間	預計天數	擬派人數	旅費預算				歸屬預算科目	前3年內有無赴同一機構拜會	
							交通費	生活費	辦公費	合計		有/無	如有,說明其內容
一、考察													
考察日本(東京)勞動安全	日本	東京勞動局、日本建設業災害防止協會	1.精進本市職業安全衛生檢查策略及方針。2.借鏡日本東京經驗,推動執行相關計畫。	1090921-1090925	5	3	78	107	10	195	勞動檢查業務-職業安全衛生	無	

臺北市勞動檢查處

公務車輛明細表

中華民國109年度

單位：新臺幣元

業務計畫 及工作計畫 名稱	車輛 數	車輛 種類	乘客 人數 (不含 司機)	購置 年月	汽缸總 排氣量 (立方 公分)	牌照稅 (全年)	燃料使 用費 (全年)	油料費(全年)			養 護 費	車輛 保 險 費	車輛 檢 驗 費	備註
								數量 (公升)	單價 (元)	金額				
一般行政 行政管理		現有車輛				56,150	37,650			279,159	247,967	24,808	2,700	
	1	小客車	4	09702	2378	11,230	6,180	852	28.8	24,538	49,000	2,483	900	
								972	18.4	17,885				1850-QY油氣雙 燃料車
	1	重型公務機 車	1	10203	125		450	180	28.8	5,184	1,620	711		AAL-1350
	1	重型公務機 車	1	10203	125		450	180	28.8	5,184	1,620	711		AAL-1351
	1	重型公務機 車	1	10203	125		450	180	28.8	5,184	1,620	711		AAL-1352
	1	重型公務機 車	1	10203	125		450	180	28.8	5,184	1,620	711		AAL-1353
	1	重型公務機 車	1	10203	125		450	180	28.8	5,184	1,620	711		AAL-1355
	1	重型公務機 車	1	10203	125		450	180	28.8	5,184	1,620	711		AAL-1356
	1	重型公務機 車	1	10203	125		450	180	28.8	5,184	1,620	711		AAL-1357
	1	重型公務機 車	1	10303	125		450	180	28.8	5,184	1,620	711		088-MWW
	1	重型公務機 車	1	10303	125		450	180	28.8	5,184	1,620	711		089-MWW
	1	重型公務機 車	1	10303	125		450	180	28.8	5,184	1,620	711		090-MWW
	1	重型公務機 車	1	10303	125		450	180	28.8	5,184	1,620	711		091-MWW
	1	重型公務機 車	1	10303	125		450	180	28.8	5,184	1,620	711		092-MWW
	1	重型公務機 車	1	10303	125		450	180	28.8	5,184	1,620	711		095-MWW
1	重型公務機 車	1	10303	125		450	180	28.8	5,184	1,620	711		096-MWW	

臺北市勞動檢查處

公務車輛明細表

中華民國109年度

單位：新臺幣元

業務計畫 及工作計 畫名稱	車輛 數	車輛 種類	乘客 人數 (不含 司機)	購置 年月	汽缸總 排氣量 (立方 公分)	牌照稅 (全年)	燃料使 用費 (全年)	油料費(全年)			養 護 費	車輛 保 險 費	車輛 檢 驗 費	備註
								數量 (公升)	單價 (元)	金額				
	1	重型公務機 車	1	10303	125		450	180	28.8	5,184	1,620	711		097-MWW
	1	客貨兩用車	4	10002	2378	11,230	6,180	1,380	28.8	39,744	49,000	2,915	450	2526-QH
	1	客貨兩用車	4	10203	2378	11,230	6,180	1,380	28.8	39,744	49,000	2,915	450	AAC-1631
	1	客貨兩用車	4	10305	2378	11,230	6,180	1,380	28.8	39,744	43,667	2,915	450	AGH-3287
	1	客貨兩用車	4	10401	2378	11,230	6,180	1,380	28.8	39,744	33,000	2,915	450	AKL-1176
		合計				56,150	37,650			279,159	247,967	24,808	2,700	

臺北市勞動檢查處
繼續性計畫分年資金需求表

中華民國109年度

單位：新臺幣元

計畫項目	全程計畫 總金額	分年資金需求							備註
		以前年度 預算數	109年度	110年度	111年度	112年度	113年度	114年度以後	
總計	68,778,045	41,267,218	13,756,000	13,754,827	-	-	-	-	
一般建築及設備	68,778,045	41,267,218	13,756,000	13,754,827	-	-	-	-	
營建工程	68,778,045	41,267,218	13,756,000	13,754,827	-	-	-	-	
房屋購置	68,778,045	41,267,218	13,756,000	13,754,827	-	-	-	-	
價購萬華車站 大樓BOT案 公益樓層	68,778,045	41,267,218	13,756,000	13,754,827	-	-	-	-	

歲出按職能及經

中華民國109

職能別分類	經濟性分類	經常支出							資本支出			
		受僱人員報酬	購買支出 商品及勞務	債務利息	土地租金支出	經常移轉			經常支出合計	投資及增資		
						對企業	對非營利機構 及民間	對政府		對國外	對營業基金	對非營業特種 基金
總計		100,424	17,376						117,799			
01 一般公共事務												
02 防衛												
03 公共秩序與安全												
04 教育												
05 保健												
06 社會安全與福利		100,424	17,376						117,799			
07 住宅及社區服務												
08 娛樂、文化與宗教												
09 燃料與能源												
10 農、林、漁、牧業												
11 礦業、製造業及營造業												
12 運輸及通信												
13 其他經濟服務												
14 環境保護												
15 其他支出												

動檢查處

濟性綜合分類表

年度

單位：新臺幣千元

資本支出														
資本移轉				土地購入	無形資產購入	固定資本形成							資本支出合計	總計
對企業	對非營利 家庭及 民間機構	對政府	對國外			住宅	非住宅 房屋	營建 工程	運輸 工具	資訊 軟體	其他 設備 及 機器	土地 改良		
							14,896					368	15,264	133,063
												368	15,264	133,063