

臺北市政府秘書處 110 年推動性別平等工作成果報告

111 年 2 月 14 日經秘書處性平小組決議通過

■組別 (A 群、B 群、B1 組、C 群、C1 組、D 群、D1 組、E1 組)：C1 組

	姓名	科室	職稱	任務
性平聯絡人	楊智喬	人事室	主任	1. 熟悉本府性別主流化總計畫。 2. 具性別平等知能，協助單位及同仁落實性別主流化暨推展性別平等工作。
	趙淑娟	人事室	組員	

一、本年度機關推動性別平等之特色或亮點措施：

- (一) 為提升市政大樓男女廁間比率，109年起重新規劃男女廁間比率、增大廁間空間，並納入性別、長者、親子、無障礙等友善設置，以完善市政大樓如廁環境。
- (二) 友善的母乳哺育環境：於市政大樓 1樓東區設置第一、二哺集乳室及友善育嬰室、3 樓中央南區設置第三哺集乳室，營造親善哺育空間。

二、性別平等專案小組 (複合組：請主責機關填寫即可)

(一) 成員

	總人數	男性人數	女性人數	(較低者) 單一性別比例	無法達到單一性別三分之一以上者請說明原因
全體委員	18	6	12	33.33(%)	

(二) 運作情形

	會議主席 (請勾選，主席為「其他」者，請填報職稱。)				出席比率(%) (代理出席仍可列計)	專家學者委員出席者 (請一一填報姓名)
	首長	副首長	主秘	其他		
110-1	V				100%	黃煥榮、劉嘉怡、嚴祥鸞
110-2	V				100%	黃煥榮、劉嘉怡、嚴祥鸞
110-3	V				100%	黃煥榮、劉嘉怡、嚴祥鸞
110-4						

- 附件 1：性別平等專案小組開會情形一覽表
- 附件 2：性別平等專案小組辦理情形一覽表

三、性別意識培力

(一) 一般公務人員*參訓比率

*「一般公務人員」係指 1. 依法任用、派用之有給專任人員。2. 依法聘任、聘用及僱用人員。3. 公務人員考試錄用人員。每人每年均須完成 3 小時性別主流化訓練。

總人數：123 男性人數：36 女性人數：87

	一般公務員完成人數	一般公務員完成比率	男性完成人數	男性完成比率	女性完成人數	女性完成比率
完成 3 小時 性別主流化訓練	123	100(%)	36	100(%)	87	100(%)

(二) 實體課程參訓率 (一般公務人員完成 3 小時性別主流化訓練且其中含實體課程 1 小時以上者) 為 17.65%

(三) 主管人員*參訓比率

*「主管人員」係指市府及機關正副首長、正副幕僚長及單位主管，每人每年均須完成 3 小時性別主流化訓練。

主管總人數：22 男性主管人數：4 女性主管人數：18

	主管完成人數	主管完成比率	男性完成人數	男性完成比率	女性完成人數	女性完成比率
完成 3 小時 性別主流化訓練	22	100(%)	4	100(%)	18	100(%)

(四) 性平聯絡人及辦理性別平等業務相關人員*參訓時數：完成比率 100%

*每人每年均須完成 18 小時課程訓練，其中 6 小時以上應屬進階課程。年中間因職務異動者，則依人事處認定方式填列參訓時數。

	姓名	年度培力總時數	進階課程時數
性平聯絡人	楊智喬	20	15
性平聯絡人	趙淑娟	34	29
辦理性別平等業務相關人員	趙淑娟	34	29

(五) 自辦訓練 (含跨機關聯合辦理，請自行增加欄位複製選項)

項次	辦理日期	訓練班期名稱	訓練對象 (可複選)	訓練目標(內容)或活動簡介	講師資料	課程類別 (可複選)	訓練方式 (可複選)	時數	參加人數
1.	110-03-18 110-03-19	彩虹城市，不一樣又怎樣！致力平等的洪荒之力－我國法制在性別上的努力	<input checked="" type="checkbox"/> 一般公務人員 <input type="checkbox"/> 高階公務人員 <input type="checkbox"/> 職工 <input type="checkbox"/> 其他：_____	利用現實生活中發生的知名案例及影視作品，探討現行法律與多元性別有關的議題，以期深化及落實性別平權	賴友梅 (臺灣性別平等教育協會講師)	<input type="checkbox"/> 基礎課程 <input checked="" type="checkbox"/> 進階課程 <input checked="" type="checkbox"/> CEDAW <input checked="" type="checkbox"/> 性別主流化	<input checked="" type="checkbox"/> 一般講授 <input checked="" type="checkbox"/> 多元形式* <input checked="" type="checkbox"/> 含實際案例討論 <input type="checkbox"/> 經課前問卷調查所辦理 <input checked="" type="checkbox"/> 設計課後評估或滿意度調查問卷	3	總計 8 人 男 2 人 女 6 人

*「訓練方式」之「多元形式」係指非僅以傳統講師授課方式辦理，而採多元形式，如工作坊、座談會、參訪、電影賞析、讀書會、選讀性平相關媒材、個案研討、分組討論、角色扮演、體驗學習、案例演練、論壇、小旅行或實地踏查等；或其他具創意性且可提升前開各類受訓人員性別意識及知能等方式。

四、 性別統計

(一) 既有性別統計指標項目

名稱	數量	
	主計處列管*	機關構列管
既有性別統計指標	2	0
既有性別統計項目	2	1

(二) 新增性別統計指標 (或其複分類)

項次	新增指標 (或其複分類) 名稱	新增指標 (或其複分類) 定義及說明	列管層級 (請勾選)	
			主計處列管*	機關構列管
1.	無			
2.				
3.				

(三) 新增性別統計項目 (或其複分類)

項次	新增項目 (或其複分類) 名稱	新增項目 (或其複分類) 定義及說明	列管層級 (請勾選)	
			主計處列管*	機關構列管
1.	市政大樓尿布檯設置情形	市政大樓尿布檯設置數量		V
2.				
3.				

*主計處列管係指為「臺北市性別統計指標」之指標項目，詳參主計處網站：首頁>業務項目>統計>性別統計。若非前項所指則為機關構列管。

五、 性別分析

項次	分析專題/委託研究 (含性別分析)*名稱	辦理科室/受委託辦理單位名稱	提報性平小組日期
1.	臺北市政府秘書處技工、工友性別分析	總務組	110年10月22日
2.			

*「委託研究 (含性別專章)」為本府各一級機關構及所屬若有辦理委託研究案納入性別專章/性別分析，且內容提報至性平小組，可列為該機關專題篇數。

六、 性別影響評估：年度性別影響評估表提報情形

(一) 自治條例

項次	評估方案名稱	摘要針對特定性別之影響，或參採專家學者意見後之計畫調整或修正等相關脈絡。 (若無可免填)	程序參與方式及專家學者姓名 (擇一方式填入專家學者姓名)			專家學者 意見項數 (幾項)	專家學者 意見參採 項數(幾 項)	修正後 提報性平小 組日期
			研商會議	書面審查	性平小組			
1.	無							
2.								
3.								

(二) 公共工程中程計畫

項次	評估方案 名稱	摘要針對特定性別之影響，或參採專家學者意見後之計畫調整或修正等相關脈絡。 (若無可免填)	程序參與方式及專家學者姓名 (擇一方式填入專家學者姓名)			專家學者 意見項數 (幾項)	專家學者 意見參採 項數 (幾項)	修正後 提報性 平小組 日期	採購過程使用 CSR 評選指標*納入 「落實性別平等」 項目
			研商會議	書面審查	性平小組				
1.	無							<input type="checkbox"/> 已納入 <input type="checkbox"/> 未納入 <input type="checkbox"/> 巨額採購 <input type="checkbox"/> 非巨額採購	
2.								<input type="checkbox"/> 已納入 <input type="checkbox"/> 未納入 <input type="checkbox"/> 巨額採購 <input type="checkbox"/> 非巨額採購	

(三) 重大施政或與性別議題相關之計畫

項次	評估方案 名稱	摘要針對特定性別之影響，或參採專家學者意見後之計畫調整或修正等相關脈絡。 (若無可免填)	程序參與方式及專家學者姓名 (擇一方式填入專家學者姓名)			專家學者 意見項數 (幾項)	專家學者 意見參採 項數 (幾項)	修正後 提報性 平小組 日期	採購過程使用 CSR 評選指標*納入 「落實性別平等」 項目
			研商會議	書面審查	性平小組				
1.	無							<input type="checkbox"/> 已納入 <input type="checkbox"/> 未納入 <input type="checkbox"/> 巨額採購 <input type="checkbox"/> 非巨額採購	
2.								<input type="checkbox"/> 已納入 <input type="checkbox"/> 未納入 <input type="checkbox"/> 巨額採購 <input type="checkbox"/> 非巨額採購	
3.								<input type="checkbox"/> 已納入 <input type="checkbox"/> 未納入 <input type="checkbox"/> 巨額採購 <input type="checkbox"/> 非巨額採購	

*巨額採購(工程採購 2 億元、財物採購 1 億元、勞務採購 2 千萬元以上者)之評選優先適用「企業社會責任評選項目表」，表單內容參考：<https://bit.ly/2X8KvgA>

七、 性別預算

(一) 本年度(110)性別預算編列情形

項次	計畫項目	預算數 (單位：元)	對促進性別平等的影響
1.	更換哺集乳室有	40,000	本市政大樓設置 3 間哺集乳室及 1 間育嬰室，提供市民及市府同仁有哺集乳

	關器材		及育兒需求時使用，希望建構友善的哺育環境，營造兩性相互尊重，共同承擔育兒工作之環境，促進社會更加和諧及溫馨，對性別平等有正面之影響，並預計全年至少可提供超過 5,000 人次使用。
2.	性別意識培力講師鐘點費	6,000	使同仁具備性別主流化之基本概念。
	總計	46,000	

(二) 下年度(111)性別預算編列情形

項次	計畫項目	預算數 (單位：元)	對促進性別平等的影響
1.	更換哺集乳室有關器材	40,000	本市政大樓設置 3 間哺集乳室及 1 間育嬰室，提供市民及市府同仁有哺集乳及育兒需求時使用，希望建構友善的哺育環境，營造兩性相互尊重，共同承擔育兒工作之環境，促進社會更加和諧及溫馨，對性別平等有正面之影響，並預計全年至少可提供超過 5,000 人次使用。
2.	性別意識培力講師鐘點費	6,000	使同仁具備性別主流化之基本概念。
3.	本處性別平等專案小組外聘委員出席費	22,500	協助發掘業務與性別平等之關係，運用推展性別平等工作策略，將性別平等概念融入業務中落實。
	總計	68,500	

下年度與本年度相較之增減：增加 22,500 元，本處 109-110 年性別平等專案小組與公訓處合辦，109-110 年係由公訓處主辦及聘請外聘委員，111-112 年由本處辦理，故新增該項出席費以支應。

八、推展性別平等工作策略及具體措施類別及項目

辦理單位及規範：各執行辦理單位依組別每年辦理類別及項目如下：

- (一) A 群：下開(一)至(六)類，每年至少辦理 5 類，總計至少 7 項以上。
(二) B 群、B1 組：下開(一)至(六)類，每年至少辦理 4 類，總計至少 5 項以上。
(三) C 群、C1 組、C2 組：下開(一)至(六)類，每年至少辦理 3 類，總計至少 3 項以上。
(四) D 群：下開(一)至(六)類，每年至少辦理 3 類，總計至少 5 項以上。
(五) D1 組、E1 組：下開(一)至(六)類，每年至少辦理 2 類，總計至少 3 項以上。

類別	項目	請依序填入年度辦理該類別項目之政策、方案、措施或計畫名稱(若該類別項目無，則空白即可)
(一) 針對本府重要性別平等議題，主動規劃辦理促進性別平等或相較於現行法令更加友善之政策、措施、方案、計畫等之一	1、以性別觀點建構之因應少子化高齡化政策。	
	2、女性經濟賦權與照顧、勞動職場性別平等、促進工作與家庭平衡等。	
	3、與性別相關之交織歧視議題，例如身心障礙女性、高齡女性、女童等。	
	4、關注男性處境及需求，提供具性別觀點之政策、計畫或服務。	
(二) 針對本府重要性別平等議題，主動規劃辦理促進性別平等或相較於現行法令更加友善之政策、措施、方案、計畫等之二	1、因應司法院釋字第 748 號解釋施行法施行，同志家庭及其第二代相關服務與措施。	
	2、研析跨性別者與雙性人等性少數之困境及需求，於政策措施層面檢視及改善。	
	3、於各業務或各類型計畫涉及人數、人次、人口比例等之 KPI，倘其性別數據卻有差異且確有可能達致性別不平等，於整體目標值外，分設男女目標值。	
	4、國際參與融入性別平等議題，如參與各類主題之研討會、工作坊、參訪或拜會等國際交流，分享或發表機關構或本府推動性別平等相關成果。	1.110 年 5 月 17 日本府社會局及性平辦發起「國際不再恐同日」活動，旨在呼籲停止對同志及多元性別者的歧視及仇恨暴力，本處協助邀請美國波士頓代理市長 Kim Janey 及其團隊參與響應該活動，於當日同步升起彩虹旗，支持人權議題，建造性別友善、多元共融的國際首都。 2.110 年 8 月 26 日本府社會局及性平辦舉辦本市 5 所國中生理用品供應試辦計畫記者會，本處協助邀請駐臺

類別	項目	請依序填入年度辦理該類別項目之政策、方案、措施或計畫名稱（若該類別項目無，則空白即可）
		使節團團長聖克里斯多福及尼維斯大使館查絲敏·哈菁絲大使、紐西蘭商工辦事處代理代表李思怡及澳洲辦事處副處長宋洛若等駐華使節出席，共同見證本市接軌國際趨勢之新里程。
	5、各機關辦理府級政策規劃或管考業務融入性別平等概念，例如（委託）研究發展項目先期審查、市府策略地圖、創意提案競賽、智慧城市、運用統計資訊支援決策情形等。	
（三）積極運用與結合資源拓展性別平等業務，鼓勵、督導區公所、所屬機關、民間組織（如人民團體、基金會、機構等）與企業推動性別平等	1、鼓勵、督導所屬機關、自營館所等單位訂頒推動性別主流化實施計畫。	
	2、鼓勵、委託、合作或補助區公所、所屬機關、民間組織與企業訂定、辦理或推動性別平等計畫、方案或措施。	
	3、於各類補助、獎勵、徵選、評鑑及考核區公所、所屬機關、民間組織與企業之計畫或方案等，納入對象若有推動性別平等之事項得以加額補助、優先補助、加分等積極獎勵作為。	
	4、建立民間團體於性平小組間接提案機制，例如邀請民間團體於機關構性別平等專案小組列席、專案報告或提案。	
（四）推動及實踐性別友善環境、設計及服務	1、建置或改建各類性別友善設施設備及服務，如友善育嬰設施、臨托服務、哺集乳室、平衡廁所性別比例、不分性別廁所或盥洗室、親子廁所盥洗室、照護床等。	
	2、辦理活動時優先考量設有性別友善設施設備之場地。	本處志工隊於110年11月20日(星期六)辦理「110年度第3次便民服務研習暨志工表揚活動」，安排前往國父紀念館導覽參觀，該場地1樓設有1間哺集乳室，提供員工及民眾使用。
	3、於活動場地設置各項性別友善設施設備及服務。	本處權管3間哺集乳室，提供洽公市民及府內同仁友善的母乳哺育環境。
	4、規劃性別友善專區提供服務。	
（五）市民性別平等宣導及教育	1、辦理以性別平等為主軸之活動。	
	2、辦理活動時，於主題融入性別平等概念，或於內容納入性別平等專題活動。	
	3、依節日規劃與性別平等相關之專題活動或方案，例如兒童節、婦女節、社工日、母親節、護理師節、國際反恐同日、父親節、臺灣女孩日等。	
	4、運用多元宣導方式（含平面、網頁、廣播、影音、座談會、說明會、記者會、活動、性別意識培力課程等）或擴大宣導涵蓋範圍及對象（含屬學校教師學生、民間組織、人民團體、基金會、機構、企業、里長、一般民眾等）。	1.於本處網站建立性別主流化專區宣導，配合公告性別議題相關資訊。 2.市政大樓1樓中央南、北區親子廁所外壁面新增大圖輸出美化，內容為親子、敬老等溫馨圖面。 3.本市政大樓多媒體播放系統於110年10月29日至110年12月31日期間播放有關性別主流影片(影片檔名：不一樣的臺北多元展現)。
	5、自製具性別平等意識之宣導文宣：須有具體宣導內容。	
（六）依業務屬性自編性別平等教材或案例	1、針對與機關構業務相關專業人員研發具性別平等意識之教材或案例，如社工、托育人員、警察、消防員、護理師、照顧服務員等。	
	2、針對機關構業務研發一般具性別平等意識之教材或案例彙編等。	
	3、針對一般民眾研發性別平等宣導教材，如繪本、桌遊、案例彙編等。	

成果詳述說明：

1. 請依組別要求自行增刪欄位與欄位大小。
2. 請於欄位中說明與性別平等關聯之文字，並包含場次總計、參與（性別）人數／次等統計。
3. 請務必提供佐證資料，如活動照片、海報、報名連結、平面文宣DM、影音、懶人包、廣播帶、繪本、桌遊等，可自由排版呈現。

(一) 針對本府重要性別平等議題，主動規劃辦理促進性別平等或相較於現行法令更加友善之政策、措施、方案、計畫等之一方案名稱：_____

(二) 針對本府重要性別平等議題，主動規劃辦理促進性別平等或相較於現行法令更加友善之政策、措施、方案、計畫等之二
4、國際參與融入性別平等議題，如參與各類主題之研討會、工作坊、參訪或拜會等國際交流，分享或發表機關構或本府推動性別平等相關成果：

方案 1：110 年 5 月 17 日本府社會局及性平辦發起「國際不再恐同日」活動，旨在呼籲停止對同志及多元性別者的歧視及仇恨暴力，本處協助邀請美國波士頓代理市長 Kim Janey 及其團隊參與響應該活動，於當日同步升起彩虹旗，支持人權議題，建造性別友善、多元共融的國際首都。



方案 2：110 年 8 月 26 日本府社會局及性平辦舉辦本市 5 所國中生理用品供應試辦計畫記者會，本處協助邀請駐臺使節團團長聖克里斯多福及尼維斯大使館查絲敏·哈菁絲大使、紐西蘭商工辦事處代理代表李思怡及澳洲辦事處副處長宋洛若等駐華使節出席，共同見證本市接軌國際趨勢之新里程。(秘書處官網：

https://sec.gov.taipei/News_Content.aspx?n=49B4C3242CB7658C&sms=72544237BBE4C5F6&s=C2338020EA4ABAAC)



(三) 積極運用與結合資源拓展性別平等業務，鼓勵、督導區公所、所屬機關、民間組織（如人民團體、基金會、機構等）與企業推動性別平等

方案名稱：_____

(四) 推動及實踐性別友善環境、設計及服務

2、辦理活動時優先考量設有性別友善設施設備之場地。

方案名稱：本處志工隊於 110 年 11 月 20 日(星期六)辦理「110 年度第 3 次便民服務研習暨志工表揚活動」，安排前往國父紀念館導覽參觀，該場地 1 樓設有 1 間哺集乳室，提供員工及民眾使用。



3、於活動場地設置各項性別友善設施設備及服務。

方案名稱：本處權管 3 間哺集乳室，提供洽公市民及府內同仁友善的母乳哺育環境。



第一哺集乳室

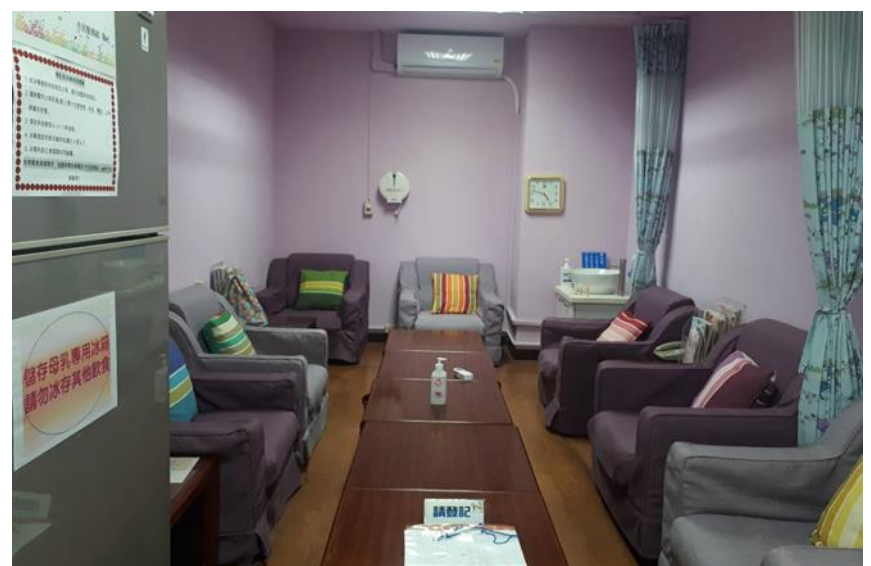

第二哺集乳室



第三哺集乳室

(五) 市民性別平等宣導及教育

4、運用多元宣導方式（含平面、網頁、廣播、影音、座談會、說明會、記者會、活動、性別意識培力課程等）或擴大宣導涵蓋範圍及對象（含屬學校教師學生、民間組織、人民團體、基金會、機構、企業、里長、一般民眾等）。

方案 1：於本處網站建立性別主流化專區宣導，配合公告性別議題相關資訊。

方案 2：市政大樓 1 樓中央南、北區親子廁所外壁面新增大圖輸出美化，內容為親子、敬老等溫馨圖面。

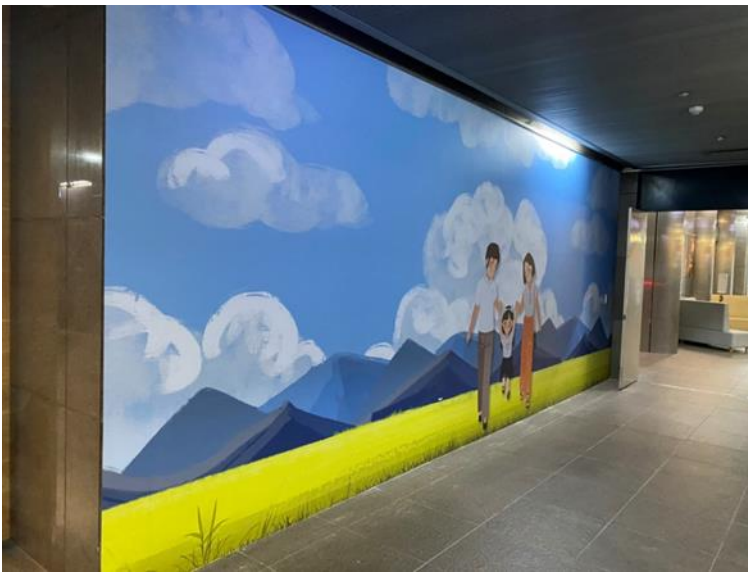

方案 3：本市政大樓多媒體播放系統於 110 年 10 月 29 日至 110 年 12 月 31 日期間播放有關性別主流影片(影片檔名：不一樣的臺北多元展現)。



(六) 依業務屬性自編性別平等教材或案例

方案名稱：_____

九、 其他相關成果

(除總計畫所規定應辦理事項外，機關構自行推展或優於其他機關構之促進性別平等相關作為。若無則免。)

十、 未來推展性別主流化之重點項目及精進作為

各執行辦理單位於下年度，為深化內部執行業務過程中深化性別主流化概念，或透過業務促進政府機關內部或民間社會性別平等的相關措施與作為。(請擇重點填寫，若無則免填。)

項次	重點項目或方案名稱	現況說明	具體策略	預期效益
1.				
2.				
3.				