

99 年度「臺北內湖科技園區、南港軟體工業
園區暨大彎南段工業區廠商調查分析」

專案計畫

分析報告

委託單位：臺北市政府產業發展局

執行單位：世新大學民意調查研究中心

計畫執行人員：張宏源副教授、梁世武副教授、
周濟教授、李慧筠助理研究員、
郭庭妤助理研究員

計畫執行期間：99 年 3 月—99 年 10 月

臺北市政府產業發展局 編印

中華民國99年10月29日

前 言

臺北市人口稠密，為全國政經文化中心，在工業部分係以都市型輕工業、都市服務型工業、高科技及技術密集型工業為主，在行業結構方面則以第三級產業為最多，從資本額型態來看又以中小型企业為主，顯示臺北市產業特性是以中小型工商、金融及服務為主的經濟型態。

臺北內湖科技園區、南港軟體工業園區與大彎南段工業區為臺北市近年全力推動發展的重點產業園區，園區的發展帶動當地區域的建設與繁榮，並進而促進臺北市經貿以及產業的發展。為了提升園區的營運環境，臺北市政府已建置園區各項軟硬體設施及服務，依照各園區之產業特性並結合高科技產業，以建立優質的辦公環境與強化生活機能為目標，最終實現生產、生活及生態結合一體的產業園區。根據市府之目標，未來將更積極串聯基隆河沿岸之產業用地，發展臺北內湖科技園區、南港軟體工業園區及北投士林科技園區，打造成為「臺北科技走廊」。

為能掌握園區內產業最新發展動向，使施政方針更能切合園區廠商的需要，本府在92年開始針對臺北內湖科技園區、南港軟體工業園區及大彎南段工業區定期進行全面性廠商普查，並根據調查資料適當的調整政策，以促進各園區不斷成長。今（99）年為延續過去幾年調查之效益，特委託具19年豐富調查經驗的世新大學民意調查研究中心完成今年度三園區廠商調查，調查時間自99年5月1日至6月30日止，調查範圍包括臺北內湖科技園區、南港軟體工業園區與大彎南段工業區，調查項目則包括廠商基本資料、營運概況、再投資計畫、進駐原因與服務需求等基本資料之調查及統計分析，亦讓臺北市政府可針對園區發展實況規劃適切的配套方案及改進措施，擬定未來管理政策暨區域發展策略，並做為檢討修訂進駐法規之依據。

凡 例

- 一、本報告係根據 99 年度「臺北內湖科技園區、南港軟體工業園區暨大彎南段工業區廠商調查分析」專案計畫整理摘編而成。
- 二、本報告資料標準日依資料性質定義如下：
 - 靜態資料：企業單位數、場所單位數與場所單位員工人數之去年資料以 97 年 12 月 31 日，今年則以 98 年 12 月 31 日為準。
 - 動態資料：企業全年營業收入與場所全年營業收入係 97 年與 98 年全年資料。
- 三、本案調查 97 年與 98 年行業分類皆採「中華民國行業標準分類第 8 次修訂」。
- 四、本調查資料採電子計算機處理，因四捨五入關係，故總計數與各細項和之尾數，容或未能相符。
- 五、本報告所用各種符號之代表意義如下：
 - 0：表示數值不及半單位。
 - ：表示無數值。
 - ...：表示數值不明。

名詞說明

一、企業單位：

係指為獲得利潤而結合各項生產要素，從事一種或多種經濟活動，獨立構成一個經營體，自行決定經營方針、資金運用等，並自負盈虧責任之單位。其所轄管之場所單位不止一個時，以從事總管理責任之場所為企業單位之所在地，並以所轄各個場所綜合之經濟活動事項，為其企業填表時應包含之範圍。

二、場所單位：

係指從事一種主要經濟活動構成一獨立部門之單位。換言之，不論其財務是否獨立，凡從事貨品生產、銷售或勞務提供之事業個別處所，例如一家工廠、一家商店、一家旅社、一家餐廳、一個營業所、一家分公司、一家門市部等，占有一區劃空間從事一定主要經濟活動之單位均屬之。

三、從業員工

係指年底支領薪資且在職之僱用員工（含外籍員工及建教合作生），以及不支領固定薪資之自營作業者及無酬家屬工作者（指不固定之心之資本主及在 98 年 12 月份每週平均參加工作達 15 小時以上，未支領固定薪資之家屬從業者）；不包括僅支領車馬費，而未實際參加營運作業之董監事、理事及顧問人員等。

四、全年營業支出

全年支出係按權責發生制計算，即指企業或場所單位為經營業務全年所支付之一切費用，包括應付未付款項，但不包括預付與暫付款項及經營上之資本支出（如購置土地或機械設備、新建工程、大修機械等費用）。本案依經營型態列算企業全年營業支出及場所全年營業支出：

- (一) 企業全年營業支出：獨立經營單位支出全計入；企業之分支單位若該企業之總管理單位位於調查區域內則不計入，若非位於調查區域內則以該分支單位員工人數分攤設算；獨立經營單位則以企業之營業總支出計入。
- (二) 場所全年營業支出：獨立經營單位支出全計入；企業之分支單位與總管理單位則以員工人數規模分攤設算之。

五、全年營業收入

全年收入亦按權責發生制計算，即包括全年各項實際收入外，尚包括應收未收款項，但不包括預收款項。本案依經營型態列算企業全年營業收入及場所全年營業收入：

- (一) 企業全年營業收入：獨立經營單位收入全計入；企業之分支單位若該企業之總管理單位位於調查區域內則不計入，若非位於調查區域內則以該分支單位員工人數分攤設算；獨立經營單位則以企業之營業總收入計入。
- (二) 場所全年營業收入：獨立經營單位收入全計入；企業之分支單位與總管理單位則以員工人數規模分攤設算之。

六、研究發展及購買技術支出

指 98 年為改進生產、銷售或服務技術、開發新產品，而購置固定資產的資本性支出及支付的人事、原材物料、維護費、業務費、旅運費等有關費用性支出。

七、四大行業：依經濟部之定義，其行業範圍如下：

- (一) 民生工業：包括食品、飲料、菸草、紡織、成衣及服飾、木竹製品、家具及其裝設品、非金屬礦物及其他等八項中行業（行業：08、09、10、11、12、14、23、32、33）。
- (二) 化學工業：包括皮革毛衣、紙漿及紙製品、印刷、化學材料、化學製品、石油及煤製品、橡膠製品、塑膠製品等八項中行業（行業：13、15、16、17、18、19、20、21、22）。
- (三) 金屬機械業：包括基本金屬、金屬製品、機械設備、運輸工具等四項中行業（行業：24、25、29、30、312、313、319、34）。
- (四) 資訊電子業：包括電腦通信及視聽電子、電子零組件、電力機械器材及設備、精密光學醫療鐘錶等四項中行業（行業：26、27、28）。

八、製造業傳統與非傳統產業：依經濟部之定義，其產業範圍如下：

- (一) 傳統製造業：包括民生工業、化學工業及金屬機械業。
- (二) 非傳統製造業：資訊電子業。

九、知識經濟產業：按 OECD（2003）之定義，知識經濟產業範圍如下：

- (一) 知識密集型製造業：包括化學材料製造業、化學製品製造業、藥品製造業、金屬模具製造業、電子零組件製造業、電腦、電子產品及光學製品製造業、電力設備製造業、機械設備製造業、汽車及其零件製造業、其他運輸工具製造業、醫療器材及用品製造業等（行業編號：18、19、20、2512、26、27、28、29、30、312、313、319、3321、3329）。
- (二) 知識密集型服務業：包括商品經紀業、郵政業、電信業、電腦系統設計服務業、入口網站經營、資料處理、網站代管及相關服務業、金融及保險業、專業科學及技術服務業（不含獸醫服務業）、支援服務業（不含旅行業）、教育服務業、醫療保健服務業等（行業編號：4510、5410、61、62、6311、6312、64、65、66、69、70、71、72、73、74、76、77、78、80、81、82、85、86）。
- (三) 非知識密集型製造業 = 全體製造業部門 - 知識密集型製造業。
- (四) 非知識密集型服務業 = 全體服務業部門 - 知識密集型服務業。

目 錄

前 言	I
凡 例	II
名詞說明	III
目 錄	V
圖表目錄	VI
壹、調查結果提要分析	1
一、園區整體概況	1
二、臺北內湖科技園區	1
三、南港軟體工業園區	2
四、大彎南段工業區	2
貳、調查實施計畫	3
一、法令依據	3
二、調查目的	3
三、調查區域範圍及調查對象	3
四、調查項目、單位、調查表式	3
五、調查資料時期及調查週期	4
六、調查實施期間及進度	4
七、調查方法	4
八、調查人力配置	4
九、資料整理編製方法及結果表式	5
十、辦理機關	5
十一、調查經費及來源	5
十二、本調查實施計畫奉核定後實施	5
參、調查結果綜合分析	6
一、內湖科技園區、南港軟體工業園區及大彎南段工業區調查結果綜合分析	8
(一) 企業及場所單位數	8
(二) 場所經營規模	15
(三) 場所從業員工人數	19
(四) 全年各項收入	22
(五) 企業研究發展及購買技術支出金額	25
(六) 企業再投資概況	27
二、臺北內湖科技園區綜合概況	29
(一) 臺北內湖科技園區工商及服務業經營綜合概況	29
(二) 內湖科技園區服務需求意向分析	39
三、南港軟體工業園區綜合概況	42
(一) 南港軟體工業園區工商及服務業經營綜合概況	42
(二) 南港軟體工業園區服務需求意向分析	50
四、大彎南段工業園區綜合概況	52
(一) 大彎南段工業區工商及服務業經營綜合概況	52
(二) 大彎南段工業區服務需求意向分析	60

肆、三大園區比較分析.....	62
一、三大園區經營概況歷年比較.....	62
(一) 臺北內湖科技園區.....	62
(二) 南港軟體工業園區.....	62
(三) 大彎南段工業區.....	62
二、三大園區意向調查結果比較.....	63
(一) 園區廠商主要進駐原因.....	63
(二) 園區廠商未來服務需求.....	63
伍、專題分析.....	65
一、三園區產業分類情形介紹.....	65
二、三園區產業上下游網絡分析.....	66
陸、調查結果統計表.....	75
附件一、調查區域範圍.....	151
附件二、廠商調查表.....	155

圖表目錄

【圖目錄】

圖 1 分析架構圖.....	6
圖 2 分析內容架構圖.....	7

【表目錄】

表 2-1 各階段工作進度表.....	4
表 3-1 企業單位數按行業別分.....	8
表 3-2 場所單位數按行業別分.....	9
表 3-3 場所單位數按開業年份及行業別分.....	10
表 3-4 場所單位數按進駐年份及行業別分.....	11
表 3-5 場所單位數—按組織型態及行業別分.....	12
表 3-6 場所單位數—按營業類型及行業別分.....	13
表 3-7 製造業企業與場所單位數—按產業型態、四大行業別分.....	14
表 3-8 製造業場所單位數按知識密集度分.....	14
表 3-9 服務業場所單位數按知識密集度分.....	15
表 3-10 場所單位數—按場所員工人數分.....	15
表 3-11 場所單位數—按場所營業收入分.....	16
表 3-12 場所平均從業員工人數、場所平均收入及員工平均營收按行業別分.....	17
表 3-13 製造業場所平均從業員工人數與平均收入按知識密集度分.....	18
表 3-14 服務業場所平均從業員工人數與平均收入按知識密集度分.....	18
表 3-15 場所單位員工人數按行業別分.....	19

表 3-16	製造業場所單位員工人數按產業型態分.....	20
表 3-17	場所員工人數按知識密集度分.....	21
表 3-18	調查區域判斷準則表.....	22
表 3-19	企業單位全年營業收入按行業別分.....	23
表 3-20	場所單位全年營業收入按行業別分.....	24
表 3-21	製造業場所單位全年營業收入按產業型態分.....	24
表 3-22	場所全年營業收入按知識密集度分.....	25
表 3-23	企業全年研究發展及購買技術支出按行業別分.....	26
表 3-24	企業單位再投資地點按三園區分.....	27
表 3-25	三園區再投資地點選擇考量因素按再投資地點分.....	28
表 3-26	內湖科技園區經營概況按行業別分.....	30
表 3-27	內湖科技園區製造業廠商經營概況按產業型態分.....	31
表 3-28	內湖科技園區知識經濟產業發展概況.....	32
表 3-29	內湖科技園區經營概況按人數規模分.....	33
表 3-30	內湖科技園區經營概況按營業規模分.....	34
表 3-31	內湖科技園區場所單位組織型態按行業別分.....	35
表 3-32	內湖科技園區場所單位營業類型按行業別分.....	36
表 3-33	內湖科技園區場所單位開業年份按行業別分.....	37
表 3-34	內湖科技園區場所單位進駐年份按行業別分.....	38
表 3-35	內湖科技園區進駐園區原因分析表.....	39
表 3-36	內湖科技園區未來服務需求分析表.....	40
表 3-37	南港軟體工業園區企業經營概況按行業別分.....	43
表 3-38	南港軟體工業園區製造業廠商經營概況按產業型態分.....	44
表 3-39	南港軟體工業園區知識經濟產業發展概況.....	44
表 3-40	南港軟體工業園區經營概況按人數規模分.....	45
表 3-41	南港軟體工業園區經營概況按營業規模分.....	45
表 3-42	南港軟體工業園區場所單位組織別按行業別分.....	46
表 3-43	南港軟體工業園區場所單位營業類型按行業別分.....	47
表 3-44	南港軟體工業園區場所單位開業年份按行業別分.....	48
表 3-45	南港軟體工業園區場所單位進駐年份按行業別分.....	49
表 3-46	南港軟體工業園區進駐園區原因分析表.....	50
表 3-47	南港軟體工業園區未來服務需求分析表.....	51
表 3-48	大彎南段工業區企業經營概況按行業別分.....	53
表 3-49	大彎南段工業區製造業廠商經營概況按產業型態分.....	54
表 3-50	大彎南段工業區知識經濟產業發展概況.....	54
表 3-51	大彎南段工業區經營概況按人數規模分.....	55
表 3-52	大彎南段工業區經營概況按營業規模分.....	55
表 3-53	大彎南段工業區場所單位組織型態按行業別分.....	56
表 3-54	大彎南段工業區場所單位營業類型按行業別分.....	57
表 3-55	大彎南段工業區場所單位開業年份按行業別分.....	58
表 3-56	大彎南段工業區場所單位進駐年份按行業別分.....	59
表 3-57	大彎南段工業區進駐園區原因分析表.....	60
表 3-58	大彎南段工業區未來服務需求分析表.....	61

表 4-1 三大園區主要進駐原因比較表.....	63
表 4-2 三大園區未來服務需求比較表.....	63
表 4-3 臺北內湖科技園區、南港軟體工業園區暨大彎南段工業區歷年調查結果摘要.....	64
表 5-1 三園區廠商上游供應商所在區位一覽表.....	67
表 5-2 三園區廠商與上游供應商網絡分布交叉分析表.....	69
表 5-3 三園區廠商下游廠商所在區位一覽表.....	71
表 5-4 三園區廠商與下游廠商網絡分布交叉分析表.....	72
表 5-5 三園區產業上下游網絡空間分佈一覽表.....	73
表 6-1-1 臺北內湖科技園區、南港軟體工業園區暨大彎南段工業區廠商經營概況—按 中行業別分	76
表 6-1-2 臺北內湖科技園區、南港軟體工業園區暨大彎南段工業區廠商經營概況—按 經營規模、三園區分	78
表 6-1-3 臺北內湖科技園區、南港軟體工業園區暨大彎南段工業區場所單位規模及勞 動生產率—按中行業別分	79
表 6-1-4 臺北內湖科技園區、南港軟體工業園區暨大彎南段工業區場所單位規模率及 勞動生產率—按經營規模、三園區分	81
表 6-1-5 臺北內湖科技園區、南港軟體工業園區暨大彎南段工業區企業、場所單位 數—按中行業別分	82
表 6-1-6 臺北內湖科技園區、南港軟體工業園區暨大彎南段工業區企業、場所單位 數—按經營規模分	84
表 6-1-7 臺北內湖科技園區、南港軟體工業園區暨大彎南段工業區場所單位數—按開 業年份及中行業別分	85
表 6-1-8 臺北內湖科技園區、南港軟體工業園區暨大彎南段工業區場所單位數—按開 業年份、經營規模及三園區分	87
表 6-1-9 臺北內湖科技園區、南港軟體工業園區暨大彎南段工業區場所單位數—按進 駐年份及中行業別分	88
表 6-1-10 臺北內湖科技園區、南港軟體工業園區暨大彎南段工業區場所單位數—按 進駐年份、經營規模及三園區分	90
表 6-1-11 臺北內湖科技園區、南港軟體工業園區暨大彎南段工業區場所單位數—按 組織別及中行業別分	91
表 6-1-12 臺北內湖科技園區、南港軟體工業園區暨大彎南段工業區場所單位數—按 組織別、經營規模及三園區分	93
表 6-1-13 臺北內湖科技園區、南港軟體工業園區暨大彎南段工業區場所單位數—按 單位級別及中行業別分	94
表 6-1-14 臺北內湖科技園區、南港軟體工業園區暨大彎南段工業區場所單位數—按 單位級別、經營規模及三園區分	96
表 6-2-1 內湖科技園區廠商經營概況—按中行業別分	97
表 6-2-2 內湖科技園區廠商經營概況—按經營規模分	99
表 6-2-3 內湖科技園區場所單位規模及勞動生產率—按中行業別分	100
表 6-2-4 內湖科技園區場所單位規模率及勞動生產率—按經營規模分	102
表 6-2-5 內湖科技園區場所單位數—按開業年份及中行業別分	103
表 6-2-6 內湖科技園區場所單位數—按開業年份、經營規模分	105

表 6-2-7 內湖科技園區場所單位數—按進駐年份及中行業別分	106
表 6-2-8 內湖科技園區場所單位數—按進駐年份、經營規模分	108
表 6-2-9 內湖科技園區場所單位數—按組織別及中行業別分	109
表 6-2-10 內湖科技園區場所單位數—按組織別、經營規模分	111
表 6-2-11 內湖科技園區場所單位數—按單位級別及中行業別分	112
表 6-2-12 內湖科技園區場所單位數—按單位級別、經營規模分	114
表 6-3-1 南港軟體工業園區廠商經營概況—按中行業別分	115
表 6-3-2 南港軟體工業園區廠商經營概況—按經營規模分	117
表 6-3-3 南港軟體工業園區場所單位規模及勞動生產率—按中行業別分	118
表 6-3-4 南港軟體工業園區場所單位規模率及勞動生產率—按經營規模分	120
表 6-3-5 南港軟體工業園區場所單位數—按開業年份及中行業別分	121
表 6-3-6 南港軟體工業園區場所單位數—按開業年份、經營規模分	123
表 6-3-7 南港軟體工業園區場所單位數—按進駐年份及中行業別分	124
表 6-3-8 南港軟體工業園區場所單位數—按進駐年份、經營規模分	126
表 6-3-9 南港軟體工業園區場所單位數—按組織別及中行業別分	127
表 6-3-10 南港軟體工業園區場所單位數—按組織別、經營規模分	129
表 6-3-11 南港軟體工業園區場所單位數—按單位級別及中行業別分	130
表 6-3-12 南港軟體工業園區場所單位數—按單位級別、經營規模分	132
表 6-4-1 大彎南段工業區廠商經營概況—按中行業別分	133
表 6-4-2 大彎南段工業區廠商經營概況—按經營規模分	135
表 6-4-3 大彎南段工業區場所單位規模及勞動生產率—按中行業別分	136
表 6-4-4 大彎南段工業區場所單位規模率及勞動生產率—按經營規模分	138
表 6-4-5 大彎南段工業區場所單位數—按開業年份及中行業別分	139
表 6-4-6 大彎南段工業區場所單位數—按開業年份、經營規模分	141
表 6-4-7 大彎南段工業區場所單位數—按進駐年份及中行業別分	142
表 6-4-8 大彎南段工業區場所單位數—按進駐年份、經營規模分	144
表 6-4-9 大彎南段工業區場所單位數—按組織別及中行業別分	145
表 6-4-10 大彎南段工業區場所單位數—按組織別、經營規模分	147
表 6-4-11 大彎南段工業區場所單位數—按單位級別及中行業別分	148
表 6-4-12 大彎南段工業區場所單位數—按單位級別、經營規模分	150

壹、調查結果提要分析

為了解臺北內湖科技園區、南港軟體工業園區與大彎南段工業區廠商的經營狀況與發展，臺北市政府產業發展局特別委託世新大學，於99年5月1日至6月30日進行廠商調查。調查結果發現，今年各園區之企業單位數與場所單位數均有增加，說明如下：

一、園區整體概況

在98年企業家數方面，總計3,708家，以批發零售業1,748家最多，次為製造業511家，再次為資訊及通訊傳播業394家，三者合計家數約占調查區域總企業家數之71.55%。

在98年場所家數方面，總計3,811家，以批發零售業1,790家為最多，占46.97%，次為製造業513家，占13.64%，資訊及通訊傳播業397家占10.42%再次之，三者合計家數約占調查區域總場所家數之70.85%。

就產業別員工人數分析，總計125,470人，以批發零售業45,616人為最多，製造業32,134人次之，再次者為資訊及通訊傳播業19,650人，三者合計人數占調查區域總從業員工人數之77.63%。

在企業全年營業收入方面，總計2兆7,141億元，以製造業之1兆2,517億元為最多，批發零售業之1兆0,138億元次之，餘超過百億元以上者依序為資訊及通訊傳播業1,751億元，金融及保險業877億元，運輸及倉儲業597億元，支援服務業286億元，營造業255億元，電力及燃氣供應業254億元，專業、科學及技術服務業236億元，不動產業136億元。

就產業別場所全年營業收入分析，總計2兆0,931億元，以製造業之9,597億元為最多，批發零售業8,215億元為次之，餘超過百億元以上者依序為資訊及通訊傳播業1,181億元，金融及保險業745億元，運輸及倉儲業298億元，專業科學及技術服務業236億元，電力及燃氣供應業228億元，營造業162億元，不動產業132億元。

二、臺北內湖科技園區

98年底臺北內湖科技園區企業單位數為2,871家，場所單位數為2,928家；場所單位從業員工人數90,612人。98年企業單位全年營業收入達2兆2,296億元，場所單位全年營業收入達1兆7,687億元。

與97年底比較，98年底本區企業單位數增加27家或0.95%，場所單位數增加22家或0.76%，從業員工人數減少3,474人或減少3.69%，97年至98年企業單位全年營業收入減少4,300億元或減少16.17%，97年至98年場所單位全年營業收入減少2,900億元或減少14.09%。

本區廠商自92年至98年七年間各項經營指標之平均成長率，場所單位數每年平均成長9.51%，從業員工人數每年平均成長6.89%，場所單位全年營業收入每年平均成長18.42%。

三、南港軟體工業園區

98 年底南港軟體工業園區企業單位數為 319 家，場所單位數為 324 家；場所單位從業員工人數 15,037 人。98 年企業單位全年營業收入達 2,007 億元，場所單位全年營業收入達 1,310 億元。

與 97 年底比較，98 年底本區企業單位數增加 60 家或 23.17%，場所單位數增加 54 家或 20.00%，從業員工人數增加 1,296 人或 9.43%，97 年至 98 年企業單位全年營業收入增加 308 億元或 18.14%，97 年至 98 年場所單位全年營業收入減少 205 億元或減少 13.55%。

本區廠商自 93 年至 98 年六年間各項經營指標之平均成長率，場所單位數每年平均成長 8.37%，從業員工人數每年平均成長 4.79%，場所單位全年營業收入每年平均成長 5.54%。

四、大彎南段工業區

98 年底大彎南段工業區企業單位數為 549 家，場所單位數為 559 家；場所單位從業員工人數 19,821 人。98 年企業單位全年營業收入達 2,902 億元，場所單位全年營業收入達 1,933 億元。

與 97 年底比較，98 年底本區企業單位數增加 126 家或 29.79%，場所單位數增加 124 家或 28.51%，從業員工人數增加 938 人或 4.97%，97 年至 98 年企業單位全年營業收入共增加約 53 億元或 1.87%，97 年至 98 年場所單位全年營業收入共減少 193 億元或減少 9.10%。

本區廠商自 93 年至 98 年六年間各項經營指標之平均成長率，場所單位數每年平均成長 11.43%，從業員工人數每年平均增加 2.39%，場所單位全年營業收入每年平均成長 12.11%。

貳、調查實施計畫

一、法令依據

臺北市政府產業發展局（以下簡稱本局）基於業務職掌需要，並依據統計法第3條規定辦理臺北內湖科技園區、南港軟體工業園區暨大彎南段工業區廠商調查（以下簡稱本調查），茲訂定本計畫以為調查實施之準則。

二、調查目的

臺北內湖科技園區、南港軟體工業園區與大彎南段工業區為臺北市近年全力推動發展的重點產業園區，園區的發展帶動當地區域的建設與繁榮，並進而促進臺北市經貿以及產業的發展。園區內科技性產業及企業營運總部群聚，深具發展潛力並為本市創造相當經濟效益，爰擬針對園區內營業廠商進行全面性調查，俾瞭解園區內廠商實際進駐情形及其營運概況；相關調查資料及統計分析結果，並將供作釐定園區輔導管理政策及規劃區域發展策略之參據。

三、調查區域範圍及調查對象

- （一）區域範圍：以臺北內湖科技園區、南港軟體工業園區、大彎南段工業園區為調查區域範圍，詳細區域範圍參見附件一。
- （二）調查對象：凡在本調查區域內之工、商服務業，不論為公營或民營，公司組織或非公司組織，已登記或未登記，其設有固定處所者，皆為本調查對象。

四、調查項目、單位、調查表式

- （一）調查項目：
 - 1. 廠商基本資料：單位名稱、負責人姓名、填表人姓名、部門、職稱、電話、傳真、公司登記地址以及電子信箱等。
 - 2. 廠商營運資料：含組織型態、營業類型、開業時間、進駐時間、主（次）要產品、商品或服務項目、主（次）要上下游廠商所在地理位置、全年營業收入、支出、從業員工人數、研究發展及購買技術支出、再投資地點選擇與考量因素、政府提供服務需求與進駐原因等。
- （二）調查單位：本調查以場所（家）為調查單位。
- （三）調查表式：採 A3 雙面表式（詳參附件二）。

五、調查資料時期及調查週期

本調查為一次性之專案調查，動態資料為 98 年 1 月 1 日至 98 年 12 月 31 日，靜態資料以 98 年 12 月 31 日之情況為準。調查期間自民國 99 年 5 月 1 日至 99 年 6 月 30 日止。

六、調查實施期間及進度

本調查各階段工作進度如下表：

表 2-1 各階段工作進度表

項目	時間
1. 提交期初服務報告書	99 年 3 月 30 日
2. 電訪清查母體名冊	99 年 4 月底前
3. 完成問卷設計及印製	99 年 4 月底前
4. 進行實地訪查與表件催收工作	99 年 5 月 1 日至 6 月 30 日
5. 調查資料整理、審核、複查、登錄、檢誤	99 年 5 月 17 日至 6 月 30 日
6. 提交期中服務報告書	99 年 6 月 10 日前
7. 結果表編製與分析報告撰寫	99 年 7 月 1 日至 9 月 17 日
8. 提交期末服務報告書	99 年 9 月 17 日前
9. 園區廠商異動分析、產業網絡分析與主要產業關聯分析	99 年 9 月至 10 月
10. 提交調查分析報告與總結服務報告書	99 年 10 月 29 日

七、調查方法

採派員實地全面性訪查方式，即以人員親訪方式進行。人員親訪所需之時間與金錢成本較高，但可與受調查對象進行面對面的溝通，令其充分了解進行此調查之目的，同時可觀察填表人之反應，即時解說各問項內容，並當場進行複查，可降低填答錯誤率。

八、調查人力配置

- (一) 各園區均有配置專責主持人。
- (二) 資深督導配置 3 位，駐點於園區者為總督導及助理督導各 1 位，中心內配置內部督導 1 位。
- (三) 訪員人數 26 位，包含正式訪員 20 位及機動組 6 位，每位訪員負責調查之廠商家數平均約 205 家。

九、資料整理編製方法及結果表式

本調查資料採電腦處理為主，人工處理為輔，相互配合進行。資料檢誤完成後，利用統計軟體依調查各項目進行交叉分類，並據以編製統計結果表式。

十、辦理機關

本調查由臺北市政府產業發展局委託世新大學民意調查研究中心辦理。

十一、調查經費及來源

本調查所需經費由產業發展局 99 年度預算經費支應。

十二、本調查實施計畫奉核定後實施

參、調查結果綜合分析



圖 1 分析架構圖



圖 2 分析內容架構圖

一、內湖科技園區、南港軟體工業園區及大彎南段工業區調查結果綜合分析

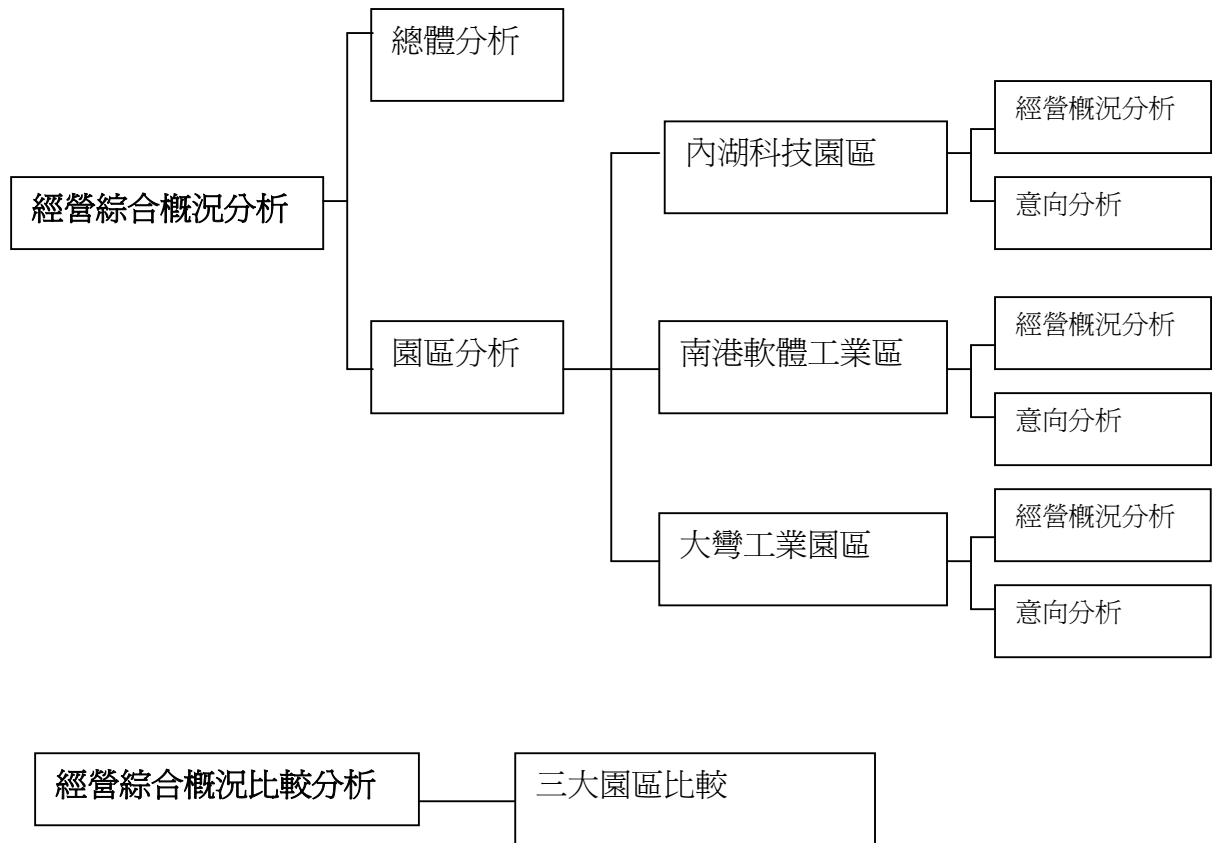
(一) 企業及場所單位數

1. 企業及場所單位數—依行業別分

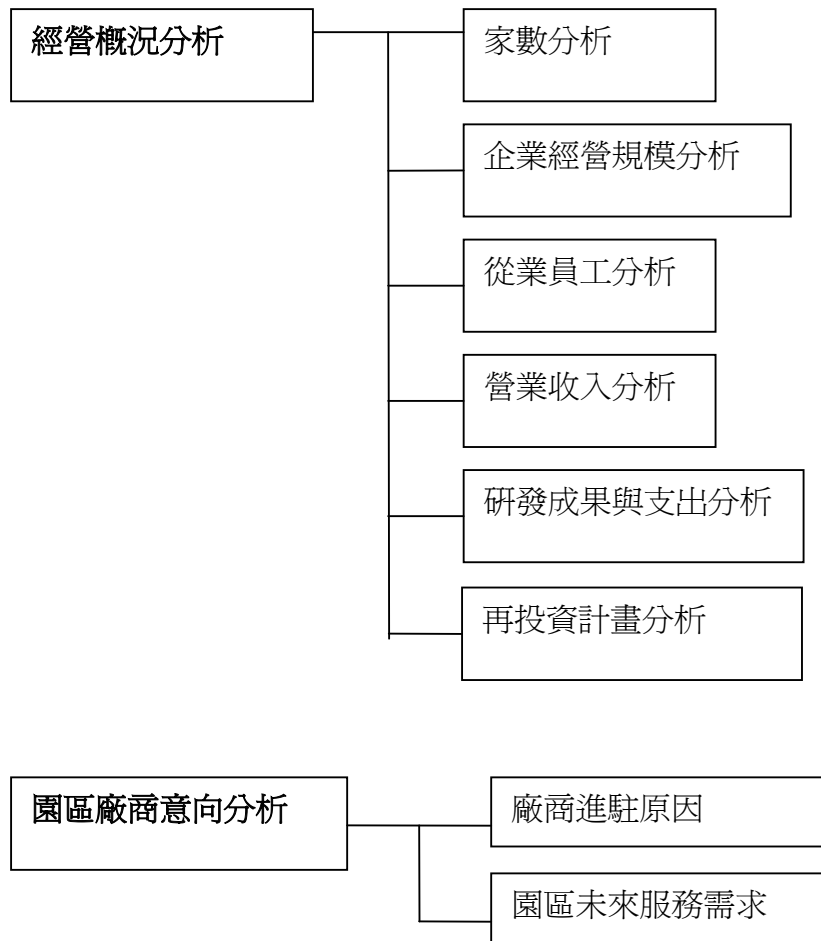
▲ 98 年底企業單位家數為 3,708 家，較 97 年底增加 182 家或 5.16%。

98 年底內湖科技園區、大彎南段工業區及南港軟體工業園區（以下簡稱三園區）工商業企業單位數共計 3,708 家，較 97 年底之 3,526 家增加 182 家或 5.16%（表 3-1）。

▲ 園區企業工業部門為 627 家或占 16.91%，服務業部門 3,081 家或占 83.09%。

服務業部門企業單位數較工業部門為高，占總產業 83.09%，工業部門則為 16.91%；服務業部門為工業部門之 4.91 倍。就產業部門別觀察企業單位數變動，工業部門 98 年底之企業單位數共計 627 家，較 97 年底增加 8 家或 1.29%；服務業部門企業單位數共計 3,081 家，與 97 年底比較，增加 174 家，成長率為 5.99%（表 3-1）。

表 3-1 企業單位數按行業別分

行 業 別	98 年		97 年		增減家數	增減率 (%)
	家數	分配比 (%)	家數	分配比 (%)		
總 計	3,708	100.00	3,526	100.00	182	5.16
工 業 部 門	627	16.91	619	17.56	8	1.29
製 造 業	511	13.78	506	14.35	5	0.99
電 力 及 燃 氣 供 應 業	6	0.16	5	0.14	1	20.00
用 水 供 應 及 污 染 整 治 業	10	0.27	6	0.17	4	66.67
營 造 業	100	2.70	102	2.89	-2	-1.96
服 務 業 部 門	3,081	83.09	2,907	82.44	174	5.99
批 發 及 零 售 業	1,748	47.14	1,741	49.38	7	0.40
運 輸 及 倉 儲 業	102	2.75	98	2.78	4	4.08
住 宿 及 餐 飲 業	82	2.21	84	2.38	-2	-2.38
資 訊 及 通 訊 傳 播 業	394	10.63	367	10.41	27	7.36
金 融 及 保 險 業	264	7.12	208	5.90	56	26.92
不 動 產 業	102	2.75	87	2.47	15	17.24
專 業、科 學 及 技 術 服 務 業	254	6.85	227	6.44	27	11.89
支 援 服 務 業	61	1.65	42	1.19	19	45.24
教 育 服 務 業	6	0.16	2	0.06	4	200.00
醫 療 保 健 及 社 會 工 作 服 務 業	11	0.30	11	0.31	-	-
藝 術、娛 樂 及 休 閒 服 務 業	15	0.40	5	0.14	10	200.00
其 他 服 務 業	42	1.13	35	0.99	7	20.00

註：分配比係經由四捨五入處理過之結果，故總計與各細項和之尾數容或未能相符。以下各表均同。

▲ 98 年底場所單位家數 3,811 家，較 97 年底增加 200 家或 5.54%。

98 年底三園區工商業場所單位數共計 3,811 家，較 97 年底之 3,611 家增加 200 家，成長率為 5.54%（表 3-2）。

▲ 園區廠商工業部門 629 家或占 16.50%，服務業部門 3,182 家或占 83.50%。

服務業部門場所單位數較工業部門為高，占總產業 83.50%；工業部門則為 16.50%；服務業部門為工業部門之 5.06 倍。就產業部門別觀察場所單位數變動，工業部門 98 年底之工業場所單位數共計 629 家，較 97 年底增加 8 家或 1.29%；服務業部門場所單位數共計 3,182 家，較 97 年底增加 192 家，成長率為 6.42%（表 3-2）。

表 3-2 場所單位數按行業別分

行 業 別		98 年		97 年		增減家數	增減率 (%)
		家數	分配比 (%)	家數	分配比 (%)		
總 計		3,811	100.00	3,611	100.00	200	5.54
工 業 部 門		629	16.50	621	17.20	8	1.29
製 造 業		513	13.46	507	14.04	6	1.18
電 力 及 燃 氣 供 應 業		6	0.16	5	0.14	1	20.00
用 水 供 應 及 污 染 整 治 業		10	0.26	6	0.17	4	66.67
營 造 業		100	2.62	103	2.85	-3	-2.91
服 務 業 部 門		3,182	83.50	2,990	82.80	192	6.42
批 發 及 零 售 業		1,790	46.97	1,770	49.02	20	1.13
運 輸 及 倉 儲 業		113	2.97	112	3.10	1	0.89
住 宿 及 餐 飲 業		98	2.57	94	2.60	4	4.26
資 訊 及 通 訊 傳 播 業		397	10.42	371	10.27	26	7.01
金 融 及 保 險 業		292	7.66	231	6.40	61	26.41
不 動 產 業		103	2.70	87	2.41	16	18.39
專 業、科 學 及 技 術 服 務 業		254	6.66	227	6.29	27	11.89
支 援 服 務 業		61	1.60	42	1.16	19	45.24
教 育 服 務 業		6	0.16	2	0.06	4	200.00
醫 療 保 健 及 社 會 工 作 服 務 業		11	0.29	12	0.33	-1	-8.33
藝 術、娛 樂 及 休 閒 服 務 業		15	0.39	5	0.14	10	200.00
其 他 服 務 業		42	1.10	37	1.02	5	13.51

2.場所單位數—依行業別與開業、進駐年份分

▲ 園區廠商在 85 年以前開業者約占 4 成，所占比重最高。

園區廠商在 85 年以前開業者占 39.06%；開業年份為 86 年至 90 年者占 18.84%；開業年份為 91 年至 95 年者占 25.86%，其餘在 96 年以後開業者占 16.24%（表 3-3）。

▲ 園區內工業部門在 85 年以前開業之廠商，其比率明顯高於服務業部門，但相對在 86 年以後開業之廠商家數，工業部門則低於服務業部門。

園區廠商開業年份就產業部門分析，工業部門在 85 年以前開業者所占比率最高，為 52.88%，明顯高於服務業部門之 36.23%；但相對在 86 年以後開業者，工業部門僅占 47.12%，低於服務業部門之 63.77%（表 3-3）。

表 3-3 場所單位數按開業年份及行業別分

行 業 別		單位：家									
		合計		85 年以前		86 年~90 年		91 年~95 年		96 年以後	
		家數	分配比 (%)	家數	分配比 (%)	家數	分配比 (%)	家數	分配比 (%)	家數	分配比 (%)
總	計	3,577	100.00	1,397	39.06	674	18.84	925	25.86	581	16.24
工	業 部 門	607	100.00	321	52.88	86	14.17	111	18.29	89	14.66
製	造 業	501	100.00	262	52.30	72	14.37	94	18.76	73	14.57
電	力及燃氣供應業	6	100.00	3	50.00	2	33.33	1	16.67	0	0.00
用	水供應及污染整治業	10	100.00	5	50.00	2	20.00	2	20.00	1	10.00
營	造 業	90	100.00	51	56.67	10	11.11	14	15.56	15	16.67
服	務 業 部 門	2,970	100.00	1,076	36.23	588	19.80	814	27.41	492	16.57
批	發及零售業	1,669	100.00	732	43.86	289	17.32	418	25.04	230	13.78
運	輸及倉儲業	107	100.00	60	56.07	15	14.02	24	22.43	8	7.48
住	宿及餐飲業	95	100.00	7	7.37	10	10.53	44	46.32	34	35.79
資	訊及通訊傳播業	382	100.00	97	25.39	108	28.27	97	25.39	80	20.94
金	融及保險業	255	100.00	54	21.18	78	30.59	78	30.59	45	17.65
不	動產業	95	100.00	26	27.37	16	16.84	37	38.95	16	16.84
專	業、科學及技術服務業	236	100.00	54	22.88	41	17.37	88	37.29	53	22.46
支	援服務業	59	100.00	17	28.81	17	28.81	17	28.81	8	13.56
教	育服務業	6	100.00	1	16.67	2	33.33	1	16.67	2	33.33
醫	療保健及社會工作服務業	10	100.00	0	0.00	1	10.00	2	20.00	7	70.00
藝	術、娛樂及休閒服務業	15	100.00	7	46.67	2	13.33	1	6.67	5	33.33
其	他服務業	41	100.00	21	51.22	9	21.95	7	17.07	4	9.76

註：3,577 筆有效值；234 筆遺漏值。

▲ 園區廠商在 92 年底以前進駐者占 34.36%，93 年以後進駐穩定成長，至 97 年達進駐高峰。

園區廠商於 92 年底以前進駐者占 34.36%，93 年進駐者占 9.32%，94 年進駐者占 9.65%，95 年進駐者占 10.57%，96 年進駐者占 10.54%，呈現穩定成長趨勢，97 年進駐者上升至 13.23%，98 年以後進駐者略降至 12.34%，顯示 93 年以後進駐家數穩定成長，至 97 年達進駐高峰（表 3-4）。

▲ 園區內工業部門於 94 年以後進駐家數較少，至 96 年有明顯增加，服務業部門則於 97 年達到進駐高峰。

工業部門於 92 年底以前進駐者比重較高，占 42.20%，服務業部門占 32.77%；工業部門至 94 年以後進駐家數較少，至 96 年有明顯增加，服務業部門成長較穩定，並於 97 年達到進駐高峰（表 3-4）。

表 3-4 場所單位數按進駐年份及行業別分

單位：家

行 業 別	合計	92 年底 以前	93 年	94 年	95 年	96 年	97 年	98 年初 以後
總 計	3,606	1,239	336	348	381	380	477	445
	(100.00)	(34.36)	(9.32)	(9.65)	(10.57)	(10.54)	(13.23)	(12.34)
工 業 部 門	609	257	70	48	51	64	67	52
	(100.00)	(42.20)	(11.49)	(7.88)	(8.37)	(10.51)	(11.00)	(8.54)
製 造 業	502	222	61	37	39	50	49	44
	(100.00)	(44.22)	(12.15)	(7.37)	(7.77)	(9.96)	(9.76)	(8.76)
電 力 及 燃 氣 供 應 業	6	1	1	2	1	1	-	-
	(100.00)	(16.67)	(16.67)	(33.33)	(16.67)	(16.67)	-	-
用 水 供 應 及 污 染 整 治 業	10	3	3	1	2	-	1	-
	(100.00)	(30.00)	(30.00)	(10.00)	(20.00)	-	(10.00)	-
營 造 業	91	31	5	8	9	13	17	8
	(100.00)	(34.07)	(5.49)	(8.79)	(9.89)	(14.29)	(18.68)	(8.79)
服 務 業 部 門	2,997	982	266	300	330	316	410	390
	(100.00)	(32.77)	(8.88)	(10.01)	(11.01)	(10.54)	(13.68)	(13.01)
批 發 及 零 售 業	1,688	622	169	158	175	157	208	199
	(100.00)	(36.85)	(10.01)	(9.36)	(10.37)	(9.30)	(12.32)	(11.79)
運 輸 及 倉 儲 業	108	43	15	8	5	11	14	12
	(100.00)	(39.81)	(13.89)	(7.41)	(4.63)	(10.19)	(12.96)	(11.11)
住 宿 及 餐 飲 業	95	17	9	17	13	9	13	17
	(100.00)	(17.89)	(9.47)	(17.89)	(13.68)	(9.47)	(13.68)	(17.89)
資 訊 及 通 訊 傳 播 業	386	127	22	36	44	51	57	49
	(100.00)	(32.90)	(5.70)	(9.33)	(11.40)	(13.21)	(14.77)	(12.69)
金 融 及 保 險 業	256	64	13	32	29	34	48	36
	(100.00)	(25.00)	(5.08)	(12.50)	(11.33)	(13.28)	(18.75)	(14.06)
不 動 產 業	97	19	8	14	17	10	17	12
	(100.00)	(19.59)	(8.25)	(14.43)	(17.53)	(10.31)	(17.53)	(12.37)
專 業、科 學 及 技 術 服 務 業	236	60	17	23	28	31	36	41
	(100.00)	(25.42)	(7.20)	(9.75)	(11.86)	(13.14)	(15.25)	(17.37)
支 援 服 務 業	59	11	5	5	10	7	9	12
	(100.00)	(18.64)	(8.47)	(8.47)	(16.95)	(11.86)	(15.25)	(20.34)
教 育 服 務 業	6	1	-	1	1	-	-	3
	(100.00)	(16.67)	-	(16.67)	(16.67)	-	-	(50.00)
醫 療 保 健 及 社 會 工 作 服 務 業	10	1	-	-	1	1	4	3
	(100.00)	(10.00)	-	-	(10.00)	(10.00)	(40.00)	(30.00)
藝 術、娛 樂 及 休 閒 服 務 業	15	3	2	1	1	2	1	5
	(100.00)	(20.00)	(13.33)	(6.67)	(6.67)	(13.33)	(6.67)	(33.33)
其 他 服 務 業	41	14	6	5	6	3	3	4
	(100.00)	(34.15)	(14.63)	(12.20)	(14.63)	(7.32)	(7.32)	(9.76)

註：3,606 筆有效值；205 筆遺漏值。

3.場所單位數—依行業別與組織型態分

▲ 園區廠商以民營公司組織為主，總計 3,699 家或占 97.06%。

園區廠商大部分為民營公司組織，總計 3,699 家或占 97.06%，獨資或合夥之民營組織為 90 家或占 2.36%（表 3-5）。

表 3-5 場所單位數—按組織型態及行業別分

行 業 別		單位：家					
		合計	民營公司 組 織	民營獨資 或 合 夥	民營其他 組 織	公營公 司 組 織	公 營 非 公 司 及 其 他 組 織
總	計	3,811	3,699	90	14	7	1
		(100.00)	(97.06)	(2.36)	(0.37)	(0.18)	(0.03)
工	業 部 門	629	627	1	-	1	-
		(100.00)	(99.68)	(0.16)	-	(0.16)	-
製	造 業	513	513	-	-	-	-
		(100.00)	(100.00)	-	-	-	-
電	力 及 燃 氣 供 應 業	6	5	-	-	1	-
		(100.00)	(83.33)	-	-	(16.67)	-
用	水 供 應 及 污 染 整 治 業	10	9	1	-	-	-
		(100.00)	(90.00)	(10.00)	-	-	-
營	造 業	100	100	-	-	-	-
		(100.00)	(100.00)	-	-	-	-
服	務 業 部 門	3,182	3,072	89	14	6	1
		(100.00)	(96.54)	(2.80)	(0.44)	(0.19)	(0.03)
批	發 及 零 售 業	1,790	1,775	14	1	-	-
		(100.00)	(99.16)	(0.78)	(0.06)	-	-
運	輸 及 倉 儲 業	113	112	1	-	-	-
		(100.00)	(99.12)	(0.88)	-	-	-
住	宿 及 餐 飲 業	98	63	35	-	-	-
		(100.00)	(64.29)	(35.71)	-	-	-
資	訊 及 通 訊 傳 播 業	397	392	4	1	-	-
		(100.00)	(98.74)	(1.01)	(0.25)	-	-
金	融 及 保 險 業	292	286	-	-	6	-
		(100.00)	(97.95)	-	-	(2.05)	-
不	動 產 業	103	103	-	-	-	-
		(100.00)	(100.00)	-	-	-	-
專	業、科學及技術服務業	254	230	19	5	-	-
		(100.00)	(90.55)	(7.48)	(1.97)	-	-
支	援 服 務 業	61	60	-	1	-	-
		(100.00)	(98.36)	-	(1.64)	-	-
教	育 服 務 業	6	6	-	-	-	-
		(100.00)	(100.00)	-	-	-	-
醫	療 保 健 及 社 會 工 作 服 務 業	11	3	5	2	-	1
		(100.00)	(27.27)	(45.45)	(18.18)	-	(9.09)
藝	術、娛樂及休閒服務業	15	13	2	-	-	-
		(100.00)	(86.67)	(13.33)	-	-	-
其	他 服 務 業	42	29	9	4	-	-
		(100.00)	(69.05)	(21.43)	(9.52)	-	-

註：括弧內為分配比。

4.場所單位數—依行業別與營業類型分

▲ 園區廠商營業類型以獨立經營單位為主，合計 3,265 家或占 85.67%；總管理單位有 220 家或占 5.77%。

園區廠商組織型態以獨立經營單位為最多，合計 3,265 家，占 85.67%，進駐園區之企業總管理單位 220 家，占 5.77%，而分支單位有 326 家，占 8.55%（表 3-6）。

▲ 工業部門之總管理單位有較高的比重進駐園區，有 70 家或占 11.13%，其中製造業 61 家，占 11.89%。

就產業部門分析，工業部門企業之總管理機構進駐園區比率較高，有 70 家或占 11.13%，高於服務業部門企業之總管理單位進駐園區比率之 4.71%，其中製造業 61 家，比率更高達 11.89%。就進駐於園區之企業總管理單位而言，屬服務業部門者有 150 家占 4.71%，工業部門者為 70 家或占 11.13%（表 3-6）。

表 3-6 場所單位數—按營業類型及行業別分

行 業 別		合計		獨立經營單位		企業之總管理單位		企業之分支單位	
		家數	分配比 (%)	家數	分配比 (%)	家數	分配比 (%)	家數	分配比 (%)
總	計	3,811	100.00	3,265	85.67	220	5.77	326	8.55
工	業 部 門	629	100.00	517	82.19	70	11.13	42	6.68
製	造 業	513	100.00	413	80.51	61	11.89	39	7.60
電	力 及 燃 氣 供 應 業	6	100.00	3	50.00	1	16.67	2	33.33
用	水 供 應 及 污 染 整 治 業	10	100.00	7	70.00	3	30.00	-	-
營	造 業	100	100.00	94	94.00	5	5.00	1	1.00
服	務 業 部 門	3,182	100.00	2,748	86.36	150	4.71	284	8.93
批	發 及 零 售 業	1,790	100.00	1,583	88.44	88	4.92	119	6.65
運	輸 及 倉 儲 業	113	100.00	80	70.80	8	7.08	25	22.12
住	宿 及 餐 飲 業	98	100.00	58	59.18	10	10.20	30	30.61
資	訊 及 通 訊 傳 播 業	397	100.00	360	90.68	19	4.79	18	4.53
金	融 及 保 險 業	292	100.00	227	77.74	4	1.37	61	20.89
不	動 產 業	103	100.00	97	94.17	2	1.94	4	3.88
專	業、科學及技術服務業	254	100.00	239	94.09	2	0.79	13	5.12
支	援 服 務 業	61	100.00	47	77.05	10	16.39	4	6.56
教	育 服 務 業	6	100.00	6	100.00	-	-	-	-
醫	療 保 健 及 社 會 工 作 服 務 業	11	100.00	6	54.55	2	18.18	3	27.27
藝	術、娛樂及休閒服務業	15	100.00	13	86.67	1	6.67	1	6.67
其	他 服 務 業	42	100.00	32	76.19	4	9.52	6	14.29

5. 製造業場所單位數—按產業型態、四大行業別分

▲ 園區從事製造業之場所型態主要為非傳統產業、資訊電子業為主。

園區製造業廠商之場所家數按產業型態分，屬傳統產業者 233 家或占 45.42%，屬非傳統產業者 280 家或占 54.58%；若按四大行業分，以資訊電子業 280 家為主或占 54.58%，其次為民生工業 106 家或占 20.66%，化學工業則為 71 家或占 13.84%，金屬機械業 56 家或占 10.92%。若與 97 年比較後發現，非傳統產業、資訊電子業的比率略低於 97 年（表 3-7）。

表 3-7 製造業企業與場所單位數—按產業型態、四大行業別分

單位：家

製造業型態	企業單位數				場所單位數			
	98 年		97 年		98 年		97 年	
	家數	分配比 (%)	家數	分配比 (%)	家數	分配比 (%)	家數	分配比 (%)
總計	511	100.00	506	100.00	513	100.00	507	100.00
按產業型態分								
傳統產業	232	45.40	222	43.87	233	45.42	222	43.79
非傳統產業	279	54.60	284	56.13	280	54.58	285	56.21
按四大行業分								
民生工業	106	20.74	95	18.77	106	20.66	95	18.74
化學工業	70	13.70	62	12.25	71	13.84	62	12.23
金屬機械業	56	10.96	65	12.85	56	10.92	65	12.82
資訊電子業	279	54.60	284	56.13	280	54.58	285	56.21

註：製造業之分類係依照經濟部之定義。

6. 場所單位數—按知識密集度分

▲ 園區從事製造業之場所型態以知識密集型製造業為主。

98 年底園區製造業場所單位數總計 513 家；按知識密集度分，知識密集型製造業為 358 家或占 69.79%，非知識密集型製造業 155 家或占 30.21%，顯示園區製造業以知識密集型為主。若與 97 年比較後發現，知識密集型製造業較 97 年減少 1.65%（表 3-8）。

表 3-8 製造業場所單位數按知識密集度分

單位：家

項目別	98 年		97 年		增減家數	增減率 (%)
	家數	分配比 (%)	家數	分配比 (%)		
總計	513	100.00	507	100.00	6	1.18
知識密集型製造業	358	69.79	364	71.79	-6	-1.65
非知識密集型製造業	155	30.21	143	28.21	12	8.39

註：知識密集型製造業之分類係依 OECD (2003) 之定義。

▲ 園區從事服務業之場所型態以非知識密集型服務業所占比率較高。

園區服務業場所單位數總計 3,182 家，以非知識密集型服務業總計 2,236 家居多數，占 70.27%，知識密集型服務業則為 946 家或占 29.73%。若與 97 年比較後發現，知識密集型服務業較 97 年增加 17.52%（表 3-9）。

表 3-9 服務業場所單位數按知識密集度分

項目別	98 年		97 年		增減家數	增減率 (%)
	家數	分配比 (%)	家數	分配比 (%)		
總計	3,182	100.00	2,990	100	192	6.42
知識密集型服務業	946	29.73	805	26.92	141	17.52
非知識密集型服務業	2,236	70.27	2,185	73.08	51	2.33

註：知識密集型製造業之分類係依 OECD（2003）之定義。

（二）場所經營規模

1. 場所單位數—按場所員工人數分

▲ 員工人數在 50 人以下中小規模廠商有 3,328 家或占 87.33% 最多；其餘大型廠商占 12.67%。

按員工人數規模觀察，未滿 10 人之廠商有 1,652 家為最多，占 43.35%；從業員工人數 10 至 29 人者 1,347 家或占 35.35% 居次；園區廠商營運規模未滿 50 人者合計占 87.33%（表 3-10）。

▲ 員工人數在 50 人以下之中小型廠商較 97 年增加 5.72%，50 人以上之大型廠商較 97 年增加 4.32%。

若與 97 年比較，97 年底從業員工人數 50 人以下之中小型廠商共 3,148 家，至 98 年底增加至 3,328 家，增加 180 家或 5.72%；相對 50 人以上之大型廠商則從 463 家增加至 483 家，成長 4.32%（表 3-10）。

表 3-10 場所單位數—按場所員工人數分

員工人數分組	98 年		97 年		增減家數	增減率 (%)
	家數	分配比 (%)	家數	分配比 (%)		
總計	3,811	100.00	3,611	100	200	5.54
未滿 5 人	899	23.59	734	20.33	165	22.48
5 ~ 9 人	753	19.76	741	20.52	12	1.62
10 ~ 29 人	1,347	35.35	1,306	36.17	41	3.14
30 ~ 49 人	329	8.63	367	10.16	-38	-10.35
50 ~ 99 人	256	6.72	239	6.62	17	7.11
100 ~ 499 人	202	5.30	192	5.29	10	5.21
500 人以上	25	0.66	32	0.91	-7	-21.88

2.場所單位數—按場所營業收入分

▲場所單位全年營業收入1,000萬元以上未滿5億元者為2,278家，占59.78%。

按營業收入規模觀察，園區廠商營運規模以1,000萬元以上未滿5億元之中型企業居多，為2,278家或占59.78%，場所全年營業收入在5億元以上為366家，占9.61%；其餘營業收入不滿1,000萬元共1,167家，占30.62%（表3-11）。

表3-11 場所單位數—按場所營業收入分

單位：家

營業收入分組	98年		97年		增減家數	增減率(%)
	家數	分配比(%)	家數	分配比(%)		
總計	3,811	100.00	3,611	100	200	5.54
未滿500萬元	790	20.73	675	18.69	115	17.04
500萬元~未滿1,000萬元	377	9.89	250	6.92	127	50.80
1,000萬元~未滿4,000萬元	825	21.65	649	17.97	176	27.12
4,000萬元~未滿10,000萬元	607	15.93	613	16.98	-6	-0.98
10,000萬元~未滿50,000萬元	846	22.20	997	27.61	-151	-15.15
50,000萬元~未滿100,000萬元	150	3.94	217	6.01	-67	-30.88
100,000萬元以上	216	5.67	210	5.82	6	2.86

3.場所平均員工人數、全年平均營業收入與員工平均營收—按行業別分

▲ 每場所平均從業員工人數為 33 人，平均營業收入為 5 億 4,921 萬元；工業部門經營規模較服務業部門大。

98 年底園區廠商平均每場所從業員工人數為 33 人，平均營業收入為 5 億 4,921 萬元。若按產業部門觀察，工業部門平均員工人數為 56 人，平均營業收入 15 億 9,240 萬元；服務業部門平均人數為 28 人，平均營業收入 3 億 4,300 萬元，工業部門經營規模大於服務業部門（表 3-12）。

▲ 員工平均營收為 1,668 萬元；工業部門員工平均營收較服務業部門高。

98 年底員工平均營收為 1,668 萬元。就產業部門觀察，工業部門員工平均營收為 2,844 萬元，高於服務業部門之 1,209 萬元（表 3-12）。

表 3-12 場所平均從業員工人數、場所平均收入及員工平均營收按行業別分

行 業 別	場所平均 員工人數 (人)		增減人數 (人)	場所全年平均 營業收入 (千元)		增減收入 (千元)	員工平均 營業收入 (千元)		增減收入 (千元)
	98 年	97 年		98 年	97 年		98 年	97 年	
總計	33	35	-2	549,214	670,993	-121,779	16,682	19,122	-2,440
工業部門	56	59	-3	1,592,404	1,621,201	-28,797	28,436	27,501	935
製造業	63	66	-3	1,870,848	1,912,332	-41,484	29,867	29,002	865
電力及燃氣供應業	58	74	-16	3,795,437	2,988,634	806,803	65,251	40,387	24,864
用水供應及污染整治業	50	83	-33	285,779	470,412	-184,633	5,693	5,690	3
營造業	22	22	0	162,466	188,814	-26,348	7,256	8,412	-1,156
服務業部門	28	30	-2	343,003	473,642	-130,639	12,094	15,718	-3,624
批發及零售業	25	28	-3	458,965	651,680	-192,715	18,010	23,541	-5,531
運輸及倉儲業	38	34	4	263,614	414,130	-150,516	6,968	12,196	-5,228
住宿及餐飲業	15	16	-1	19,362	12,127	7,235	1,290	764	526
資訊及通訊傳播業	49	49	0	297,455	278,398	19,057	6,010	5,688	322
金融及保險業	21	26	-5	255,202	200,968	54,234	11,908	7,874	4,034
不動產業	12	11	1	128,505	75,957	52,548	10,752	7,129	3,623
專業、科學及技術服務業	29	29	0	92,847	106,439	-13,592	3,203	3,729	-526
支援服務業	55	61	-6	110,234	750,717	-640,483	2,008	12,259	-10,251
教育服務業	24	64	-40	24,594	54,710	-30,116	1,032	855	177
醫療保健及社會工作服務業	22	11	11	57,616	34,536	23,080	2,566	3,070	-504
藝術、娛樂及休閒服務業	10	9	1	7,613	9,042	-1,429	777	1,027	-250
其他服務業	12	40	-28	27,440	70,719	-43,279	2,324	1,782	542

4.場所平均員工人數與營業收入—按知識密集度分

▲ 知識密集型製造業經營規模與員工平均產值均大於非知識密集型製造業。

知識密集型製造業每場所平均從業員工人數為 74 人，場所平均全年營業收入 25 億 8,267 萬元，員工平均全年營業收入 3,498 萬元；非知識密集型製造業每場所平均員工人數 37 人，場所平均全年營業收入 2 億 2,678 萬元，員工平均全年營業收入 617 萬元；知識密集型製造業經營規模與員工平均產值均大於非知識密集型製造業(表 3-13)。

表 3-13 製造業場所平均從業員工人數與平均收入按知識密集度分

項目別	知識密集型製造業	非知識密集型製造業
場所單位數(家)	358	155
場所員工人數(人)	26,435	5,699
場所營業收入(千元)	924,594,875	35,150,159
場所平均員工人數(人)	74	37
場所平均營收(千元)	2,582,667	226,775
員工平均營收(千元)	34,976	6,168

註：知識密集型製造業之分類係依 OECD (2003) 之定義。

▲ 知識密集型服務業場所平均員工人數較非知識密集服務業高。

知識密集型服務業每場所平均從業員工人數為 32 人，場所平均全年營業收入 2 億 2,304 萬元，員工平均全年營業收入 706 萬元；非知識密集型服務業每場所平均從業員工人數為 27 人，場所平均全年營業收入 3 億 9,376 萬元，員工平均全年營業收入 1,459 萬元，平均員工人數較知識密集服務業低，場所平均營業收入及員工平均營業收入則較高(表 3-14)。

▲ 知識密集型製造業經營規模與員工平均產值均大於知識密集型服務業。

知識密集型製造業平均每場所從業員工人數為 74 人，大於知識密集型服務業之 32 人；若以場所平均全年營業收入比較，知識密集型製造業為 25 億 8,267 萬元，高於知識密集型服務業之 2 億 2,304 萬元；若以員工平均全年營業收入來看，知識密集型製造業為 3,498 萬元，高於知識密集型服務業之 706 萬元(表 3-13、3-14)。

表 3-14 服務業場所平均從業員工人數與平均收入按知識密集度分

項目別	知識密集型服務業	非知識密集型服務業
場所單位數(家)	946	2,236
場所員工人數(人)	29,888	60,358
場所營業收入(千元)	210,993,559	880,440,407
場所平均員工人數(人)	32	27
場所平均營收(千元)	223,038	393,757
員工平均營收(千元)	7,059	14,587

註：知識密集型服務業之分類係依 OECD (2003) 之定義。

(三) 場所從業員工人數

1. 場所單位員工人數—按行業別分

▲ 98年三大園區從業員工人數達12萬5千人，較97年減少1,240人或0.98%。

98年園區從業員工人數為12萬5,470人，較97年之12萬6,710人減少1,240人或0.98%（表3-15）。

▲ 園區工業部門從業員工人數35,224人或占28.07%，服務業部門90,246人或占71.93%。

由產業部門觀察，服務業部門園區從業員工人數為90,246人或占71.93%，工業部門35,224人或占28.07%；以中行業別分，以批發零售業4萬5,616人或占36.36%最多；製造業3萬2,134人或占25.61%居次；資訊及通訊傳播業1萬9,650人或占15.66%排名第三（表3-15）。

表3-15 場所單位員工人數按行業別分

行 業 別		98年		97年		增減人數	增減率 (%)
		從業 員工數	分配比 (%)	從業 員工數	分配比 (%)		
總	計	125,470	100.00	126,710	100.00	-1,240	-0.98
工	業	35,224	28.07	36,608	28.89	-1,384	-3.78
	製 造 業	32,134	25.61	33,430	26.38	-1,296	-3.88
	電力及燃氣供應業	349	0.28	370	0.29	-21	-5.68
	用水供應及污染整治業	502	0.40	496	0.39	6	1.21
	營 造 業	2,239	1.78	2,312	1.82	-73	-3.16
服	務 業	90,246	71.93	90,102	71.11	144	0.16
	批 發 及 零 售 業	45,616	36.36	48,998	38.67	-3,382	-6.90
	運 輸 及 倉 儲 業	4,275	3.41	3,803	3.00	472	12.41
	住 宿 及 餐 飲 業	1,471	1.17	1,492	1.18	-21	-1.41
	資 訊 及 通 訊 傳 播 業	19,650	15.66	18,159	14.33	1,491	8.21
	金 融 及 保 險 業	6,258	4.99	5,896	4.65	362	6.14
	不 動 產 業	1,231	0.98	927	0.73	304	32.79
	專 業、科 學 及 技 術 服 務 業	7,363	5.87	6,480	5.11	883	13.63
	支 援 服 務 業	3,349	2.67	2,572	2.03	777	30.21
	教 育 服 務 業	143	0.11	128	0.10	15	11.72
	醫 療 保 健 及 社 會 工 作 服 務 業	247	0.20	135	0.11	112	82.96
	藝 術、娛 樂 及 休 閒 服 務 業	147	0.12	44	0.03	103	234.09
	其 他 服 務 業	496	0.40	1,468	1.16	-972	-66.21

2. 製造業場所單位員工人數－按產業型態、四大行業別分

▲ 園區製造業從業員工人數以非傳統產業或資訊電子業從業員工人數最多。

製造業按四大行業分，分為民生工業、化學工業、金屬機械業及資訊電子業，其中，民生工業、化學工業與金屬機械業屬傳統產業，資訊電子業屬非傳統產業。製造業場所單位從業員工人數計 32,134 人，其中以非傳統產業(或資訊電子業)員工人數 23,850 人為最多，占 74.22% (表 3-16)。

表 3-16 製造業場所單位員工人數按產業型態分

項 目 別	98 年		97 年		增減人數	增減率 (%)
	從 業 員工數	分配比 (%)	從 業 員工數	分配比 (%)		
總 計	32,134	100.00	33,430	100.00	-1,296	-3.88
按 產 業 型 態 分						
傳 統 產 業	8,284	25.78	8,937	26.73	-653	-7.31
非 傳 統 產 業	23,850	74.22	24,493	73.27	-643	-2.63
按 四 大 行 業 分						
民 生 工 業	4,569	14.22	5,696	17.04	-1,127	-19.79
化 學 工 業	2,257	7.02	1,756	5.25	501	28.53
金 屬 機 械 業	1,458	4.54	1,485	4.44	-27	-1.82
資 訊 電 子 業	23,850	74.22	24,493	73.27	-643	-2.63

註：製造業之分類係依經濟部之定義。

3.場所單位員工人數—按知識密集度分

▲ 園區知識密集產業從業員工人數達 56,323 人或占 46.02%，其中製造業 26,435 人；服務業 29,888 人。

園區知識密集產業從業員工人數為 56,323 人，占全體從業員工人數 125,470 人之 44.89%；其中知識密集型製造業為 26,435 人，知識密集型服務業為 29,888 人(表 3-17)。

▲ 園區知識密集產業從業員工人數中，製造業有 26,435 人或占 46.93%；服務業 29,888 人或占 53.07%。

園區知識密集產業從業員工人數中，知識密集型製造業員工人數 26,435 人，占全體知識密集型產業從業員工人數之 46.93%，占製造業從業員工人數之 82.26%；知識密集型服務業員工人數 29,888 人，占全體知識密集型產業從業員工人數之 53.07%，占服務業從業員工人數之 33.12% (表 3-17)。

表 3-17 場所員工人數按知識密集度分

項 目 別	98 年		97 年		增減人數	增減率 (%)
	從業 員工數	分配比 (%)	從業 員工數	分配比 (%)		
總 計	122,380	100.00	123,532	100.00	-1,152	-0.93
知識密集型產業	56,323	46.02	53,477	43.29	2,846	5.32
非知識密集型產業	66,057	53.98	70,055	56.71	-3,998	-5.71
製 造 業 合 計	32,134	26.26	33,430	27.06	-1,296	-3.88
知識密集型製造業	26,435	21.60	26,856	21.74	-421	-1.57
非知識密集型製造業	5,699	4.66	6,574	5.32	-875	-13.31
服 務 業 合 計	90,246	73.74	90,102	72.94	144	0.16
知識密集型服務業	29,888	24.42	26,621	21.55	3,267	12.27
非知識密集型服務業	60,358	49.32	63,481	51.39	-3,123	-4.92

註：知識密集型產業之分類係依 OECD (2003) 之定義。

(四) 全年各項收入

本調查企業營業收入之計算，依據場所之判定結果，若為獨立經營單位，則企業收入等於場所收入；若為分支單位，視該企業之總管理單位有無在調查區域內，若在調查區域內，分支單位之企業收入則不列入計算，若該企業之總管理單位非位於調查區域中，則以分支單位之場所營業收入計算，或以場所單位之員工人數分攤設算該企業營業收入所得出之場所收入；若為企業之總管理單位，則以該企業之全年營業收入計算，詳參「表 3-18 調查區域判斷準則表」。

表 3-18 調查區域判斷準則表

場所單位之判定結果	企業單位數 (a)	場所單位數 (b)	企業全年營業收入 (c)	場所全年營業收入 (d)
一、獨立經營單位	計入家數	計入家數	收入全計入	收入全計入
二、企業之總管理單位	計入家數	計入家數	企業之營業總收入計入(不論分支單位是否在調查區域內)	以員工人數規模分攤設算營業收入
三、企業之分支單位 1.總管理單位在調查區域內	不計入家數	計入家數	分支營業收入不計入	以員工人數規模分攤設算營業收入
2.總管理單位不在調查區域內	計入家數(2家以上者以1家計)	計入家數(2家以上者家數全計入)	以員工人數規模分攤設算營業收入	以員工人數規模分攤設算營業收入

1、調查區域包括內湖科技園區、大彎南段工業區、南港軟體工業園區。

2、依據經濟部工商普查有關企業單位及場所單位之定義如下：

- (1) **企業單位定義：**係指為獲得利潤而結合各項生產要素，從事一種或多種經濟活動，獨立構成一個經營體，自行決定經營方針、資金運用等，並自負盈虧責任之單位。其所轄管之場所單位不止一個時，以從事總管理責任之場所為企業單位之所在地，並以所轄各個場所綜合之經濟活動事項，為其企業填表時應包含之範圍。
- (2) **場所單位定義：**係指從事一種主要經濟活動構成一獨立部門之單位。換言之，不論其財務是否獨立，凡從事貨品生產、銷售或勞務提供之事業個別處所，例如一家工廠、一家商店、一家旅社等，占有一區劃空間從事一定主要經濟活動之單位均屬之。
- (3) **判斷準則：**
 - (a) **企業單位數：**
 - I. 當一企業營運總部及其分支單位均設立於同一園區，為同一企業，故計 1 企業單位數
 - II. 同一企業之多分支單位均設立於同一園區，為同一企業之所屬分支單位，故僅計 1 企業單位數。
 - (b) **場所單位數：**
 - I. 1 企業營運總部及其 1 分支單位均設立於同一園區，計 2 場所單位數。
 - II. 當同一企業 n 分支單位設立於同一園區，計 n 場所單位數。
 - (c) **企業全年營業收入：**
 - I. 企業營運總部設立於園區之企業，該全企業之全年營業收入分計入(含園區外之營業收入)，惟如有該企業之分支單位設於園區，為避免重覆計算，則扣除該分支單位之營收。
 - II. 企業營運總部非設立於園區之分支單位，其營業收入依該分支單位園區內員工人數占全企業之員工人數規模比重分攤設算營業收入。
 - (d) **場所全年營業收入：**企業營運總部及分支單位，其營業收入依該總部、分支單位園區內員工人數占全企業之員工人數規模比重分攤設算營業收入。

1. 企業與場所全年收入—按行業別分

▲ 98年企業營業收入為2兆7,141億元，較97年減少12.85%。

98年企業全年營業收入為2兆7,141億元，較97年之3兆1,144億元減少4,003億元或12.85%；按行業別觀察，工業部門企業全年營業收入為1兆3,066億元占48.14%，服務業部門為1兆4,074億元占51.86%（表3-19）。

表3-19 企業單位全年營業收入按行業別分

行 業 別		98年		97年		增減營收	增減率 (%)
		企 業 營 業 收 入	分配比 (%)	企 業 營 業 收 入	分配比 (%)		
總	計	2,714,051,128	100.00	3,114,363,322	100.00	-400,312,194	-12.85
工 業 部	門	1,306,619,732	48.14	1,251,580,798	40.19	55,038,934	4.40
製 造 業		1,251,687,331	46.12	1,209,032,275	38.82	42,655,056	3.53
電力及燃氣供應業		25,429,841	0.94	14,943,169	0.48	10,486,672	70.18
用水供應及污染整治業		4,021,933	0.15	2,822,471	0.09	1,199,462	42.50
營 造 業		25,480,627	0.94	24,782,884	0.80	697,743	2.82
服 務 業 部	門	1,407,431,396	51.86	1,862,782,524	59.81	-455,351,128	-24.44
批 發 及 零 售 業		1,013,846,151	37.36	1,456,827,237	46.78	-442,981,086	-30.41
運 輸 及 倉 儲 業		59,698,200	2.20	94,348,345	3.03	-34,650,145	-36.73
住 宿 及 餐 飲 業		2,454,784	0.09	1,605,454	0.05	849,330	52.90
資 訊 及 通 訊 傳 播 業		175,069,855	6.45	147,777,127	4.75	27,292,728	18.47
金 融 及 保 險 業		87,655,186	3.23	61,723,135	1.98	25,932,051	42.01
不 動 產 業		13,566,083	0.50	6,608,294	0.21	6,957,789	105.29
專 業、科 學 及 技 術 服 務 業		23,625,271	0.87	36,242,656	1.16	-12,617,385	-34.81
支 援 服 務 業		28,600,022	1.05	47,587,746	1.53	-18,987,724	-39.90
教 育 服 務 業		147,565	0.01	109,419	0.00	38,146	34.86
醫 療 保 健 及 社 會 工 作 服 務 業		859,673	0.03	413,577	0.01	446,096	107.86
藝 術、娛 樂 及 休 閒 服 務 業		124,670	0.00	45,208	0.00	79,462	175.77
其 他 服 務 業		1,783,936	0.07	9,494,326	0.30	-7,710,390	-81.21

單位：千元

註：企業營業收入計算方式詳參「調查區域判斷準則表」。

▲ 98年場所單位全年營業收入為2兆0,931億元，較97年減少13.62%。

98年場所單位全年營業收入為2兆0,931億元，較97年之2兆4,230億元減少13.62%；按行業別觀察，工業部門全年營業收入為1兆0,016億元或占47.85%，服務業部門為1兆0,914億元或占52.15%（表3-20）。

▲ 與97年比較，工業部門營收減少51億元或0.51%；服務業部門營收減少3,248億元或22.93%。

就中行業別觀察，工業部門全年營收1兆0,016億元，較97年減少51億元或0.51%，服務業部門全年營收1兆0,914億元，較97年減少3,248億元或22.93%（表3-20）。

表 3-20 場所單位全年營業收入按行業別分

單位：千元

行 業 別	98 年		97 年		增減營收	增減率 (%)
	場 所 營 業 收 入	分配比 (%)	場 所 營 業 收 入	分配比 (%)		
總 計	2,093,055,992	100.00	2,422,956,829	100.00	-329,900,837	-13.62
工 業 部	1,001,622,026	47.85	1,006,765,858	41.55	-5,143,832	-0.51
製 造 業	959,745,034	45.85	969,552,421	40.02	-9,807,387	-1.01
電 力 及 燃 氣 供 應 業	22,772,621	1.09	14,943,169	0.62	7,829,452	52.39
用 水 供 應 及 污 染 整 治 業	2,857,786	0.14	2,822,471	0.12	35,315	1.25
營 造 業	16,246,585	0.78	19,447,798	0.80	-3,201,213	-16.46
服 務 部	1,091,433,966	52.15	1,416,190,970	58.45	-324,757,004	-22.93
批 發 及 零 售 業	821,548,231	39.25	1,153,473,416	47.61	-331,925,185	-28.78
運 輸 及 倉 儲 業	29,788,387	1.42	46,382,511	1.91	-16,594,124	-35.78
住 宿 及 餐 飲 業	1,897,470	0.09	1,139,902	0.05	757,568	66.46
資 訊 及 通 訊 傳 播 業	118,089,560	5.64	103,285,800	4.26	14,803,760	14.33
金 融 及 保 險 業	74,518,968	3.56	46,423,569	1.92	28,095,399	60.52
不 動 產 業	13,236,026	0.63	6,608,294	0.27	6,627,732	100.29
專 業、科 學 及 技 術 服 務 業	23,583,066	1.13	24,161,669	1.00	-578,603	-2.39
支 援 服 務 業	6,724,244	0.32	31,530,135	1.30	-24,805,891	-78.67
教 育 服 務 業	147,565	0.01	109,419	0.00	38,146	34.86
醫 療 保 健 及 社 會 工 作 服 務 業	633,778	0.03	414,427	0.02	219,351	52.93
藝 術、娛 樂 及 休 閒 服 務 業	114,201	0.01	45,208	0.00	68,993	152.61
其 他 服 務 業	1,152,470	0.06	2,616,621	0.11	-1,464,151	-55.96

2. 場所全年收入—按產業型態、四大行業、知識密集度分

▲ 98 年底製造業場所單位全年營業收入以非傳統產業（或資訊電子業）為主。

98 年製造業場所單位全年營業收入 9,597 億元，較 97 年之 9,696 億元減少 98 億元或 1.01%；若按產業型態與四大行業分，則以非傳統製造業（或資訊電子業）營業收入 8,926 億元占 93.01% 為主（表 3-21）。

表 3-21 製造業場所單位全年營業收入按產業型態分

單位：千元

項 目 別	98 年		97 年		增減營收	增減率 (%)
	場 所 營 業 收 入	分配比 (%)	場 所 營 業 收 入	分配比 (%)		
總 計	959,745,034	100.00	969,552,421	100.00	-9,807,387	-1.01
按 產 業 型 態 分						
傳 統 產 業	67,133,819	6.99	80,279,902	8.28	-13,146,083	-16.38
非 傳 統 產 業	892,611,215	93.01	889,272,519	91.72	3,338,696	0.38
按 四 大 行 業 分						
民 生 工 業	24,253,231	2.53	39,568,889	4.08	-15,315,658	-38.71
化 學 工 業	30,024,869	3.13	26,434,567	2.73	3,590,302	13.58
金 屬 機 械 業	12,855,719	1.34	14,276,446	1.47	-1,420,727	-9.95
資 訊 電 子 業	892,611,215	93.01	889,272,519	91.72	3,338,696	0.38

註：製造業之分類係依經濟部之定義。

▲ 知識密集產業為園區帶來超過 5 成之營收。

知識密集產業全年營業收入達 1 兆 1,356 億元，占整體場所營業收入 2 兆 0,931 億元之 54.26%；非知識密集產業全年營業收入為 9,156 億元，占整體場所營業收入 43.74%，顯示知識密集產業為園區帶來超過 5 成之營收（表 3-22）。

▲ 製造業營業收入以知識密集產業為主；服務業則以非知識密集型產業為主。

場所全年營業收入按知識密集度分，知識密集型製造業營業收入為 9,246 億元，占製造業營業收入之 96.34%，非知識密集型製造業為 352 億元或占製造業營業收入 3.66%；知識密集型服務業營業收入為 2,110 億元，占服務業營業收入之 19.33%，非知識密集型服務業為 8,804 億元或占服務業營業收入 80.67%（表 3-22）。

表 3-22 場所全年營業收入按知識密集度分

單位：千元

項 目 別	98 年		97 年		增減營收	增減率 (%)
	場 所 營業收入	分配比 (%)	場 所 營業收入	分配比 (%)		
總 計	2,051,179,000	100.00	2,422,956,829	100.00	-371,777,829	-15.34
知識密集型產業	1,135,588,434	55.36	1,096,228,869	45.24	39,359,565	3.59
非知識密集型產業	915,590,566	44.64	1,326,727,960	54.76	-411,137,394	-30.99
製 造 業 合 計	959,745,034	46.79	1,006,765,858	41.55	-47,020,824	-4.67
知識密集型製造業	924,594,875	45.08	923,151,100	38.1	1,443,775	0.16
非知識密集型製造業	35,150,159	1.71	83,614,759	3.45	-48,464,600	-57.96
服 務 業 合 計	1,091,433,966	53.21	1,416,190,970	58.45	-324,757,004	-22.93
知識密集型服務業	210,993,559	10.29	173,077,769	7.14	37,915,790	21.91
非知識密集型服務業	880,440,407	42.92	1,243,113,202	51.31	-362,672,795	-29.17

註：知識密集型產業之分類係依 OECD（2003）之定義。

（五）企業研究發展及購買技術支出金額

▲ 98 年企業全年研究發展及購買技術支出總計 1,984 億元。

98 年企業全年研究發展及購買技術支出金額為 1,984 億元，占 98 年企業全年營業支出 2.61%，占企業全年營業收入 1.66%（表 3-23）。

▲ 服務業部門研發支出比率較工業部門為高。

依產業部門觀察，工業部門全年研究發展支出金額為 426 億元，占企業全年營業支出 1.19%，占企業全年營業收入 1.12%；服務業部門全年研究發展支出金額為 1,559 億元，占企業全年營業支出 3.78%，占企業全年營業收入 2.21%；服務業部門研發支出金額占企業全年營業支出與營業收入的比率均較工業部門為高（表 3-23）。

▲ 園區專業、科學技術服務業廠商全年研究發展及購買技術支出占企業全年營業支出比率為最高。

園區專業、科學技術服務業廠商全年研究發展及購買技術支出為 165 億元，占 98 年全年企業營業支出 20.59% 為最高，占 98 年全年企業營業收入 18.56% (表 3-23)。

表 3-23 企業全年研究發展及購買技術支出按行業別分

單位：千元

行 業 別	平均廠商研發支出金額	研發支出 ² 估計總額	98 年企業平均營業支出	研發支出 ³ 占總支出比率(%)	98 年企業平均營業收入	研發支出 ⁴ 占總收入比率(%)
總計	53,478	198,414,072	2,050,604	2.61	3,228,971	1.66
工業部門	65,451	42,560,673	5,513,689	1.19	5,861,183	1.12
製 造 業	79,335	42,265,665	5,724,789	1.39	6,142,360	1.29
電力及燃氣供應業	20,859	140,075	83,912,908	0.02	84,362,399	0.02
用水供應及污染整治業	1,749	19,573	337,120	0.52	402,193	0.43
營 造 業	1,359	135,360	248,675	0.55	260,192	0.52
服務業部門	50,933	155,853,398	1,345,848	3.78	2,300,336	2.21
批發及零售業	9,497	16,507,887	1,202,513	0.79	1,271,794	0.75
運輸及倉儲業	2,804	285,595	803,574	0.35	780,281	0.36
住宿及餐飲業	81	7,013	229,389	0.04	248,133	0.03
資訊及通訊傳播業	298,657	119,666,804	2,296,435	13.01	12,092,136	2.47
金融及保險業	11,237	2,754,383	3,288,266	0.34	3,855,693	0.29
不動產業	72	7,263	292,372	0.02	284,250	0.03
專業、科學及技術服務業	66,943	16,482,954	325,089	20.59	360,638	18.56
支援服務業	1,388	88,576	345,873	0.40	538,211	0.26
教育服務業	-	-	47,499	-	24,594	-
醫療保健及社會工作服務業	5,557	49,752	2,477,843	0.22	2,617,761	0.21
藝術、娛樂及休閒服務業	200	2,914	10,935	1.83	8,418	2.38
其他服務業	6	257	230,788	0.00	245,958	0.00

註：1. 回答研發支出之企業 3,313 家，實際總家數 3,708 家，故依據回答廠商之平均研發金額估計全年研發總金額。

2. 研發支出估計總額 = 研發支出金額總和 / 回答廠商家數 × 實際總家數

3. 研發支出占總支出比率 = 平均廠商研發支出金額 / 98 年企業平均營業支出

4. 研發支出占總收入比率 = 平均廠商研發支出金額 / 98 年企業平均營業收入

(六) 企業再投資概況

1. 企業再投資地點

▲ 三園區再投資地點選擇均以本園區比率最高。

調查結果顯示，未來 3 年有再投資計畫之企業家數總計 700 家，內湖科技園區有 495 家，最可能投資地點為本園區，其次為中國；南港軟體工業園區 99 家，最可能投資地點為本園區，其次為臺北縣市；大彎南段工業區 106 家，最可能投資地點為本園區，其次為臺北縣市（表 3-24）。

未來 3 年有再投資計畫之廠商中，均以在本園區投資的比率最高，其中南港軟體工業園區與內湖科技園區選擇在本園區投資的比率分別為 39.39% 與 38.79%，高於大彎南段工業區之 30.19%（表 3-24）。

表 3-24 企業單位再投資地點按三園區分

單位：家

	總計		本園區		臺北縣市		國內其他縣市		中國		其他國家	
	家數	分配比 (%)	家數	分配比 (%)	家數	分配比 (%)	家數	分配比 (%)	家數	分配比 (%)	家數	分配比 (%)
總計	700	100.00	263	37.57	159	22.71	91	13.00	160	22.86	27	3.86
內湖科技園區	495	100.00	192	38.79	105	21.21	59	11.92	121	24.44	18	3.64
南港軟體工業園區	99	100.00	39	39.39	23	23.23	17	17.17	14	14.14	6	6.06
大彎南段工業區	106	100.00	32	30.19	31	29.25	15	14.15	25	23.58	3	2.83

註：企業家數 3,708 筆中，含 3,319 筆有效值，389 筆遺漏值，而在 3,319 筆有效值中，有計劃再投資者為 700 筆。

2. 再投資地點考量因素

▲ 三園區廠商選擇本園區作為再投資地點之考量因素均是認為該園區具有較高的產業群聚與產業競爭力。

內湖科技園區廠商之再投資地點選擇主要以本園區與中國為主，選擇本園區之廠商主要認為該園區有較高的產業群聚與產業競爭力（50.00%）及當地有足夠的人力資源（48.44%）；選擇中國之廠商主要認為當地具有廣大的市場（85.83%）（表 3-25）。

南港軟體工業園區廠商之再投資地點選擇主要以本園區及臺北縣市為主，選擇本園區之廠商主要認為該園區有較高的產業群聚與產業競爭力（66.67%）；選擇臺北縣市之廠商主要認為該園區有較高的產業群聚與產業競爭力（56.52%）及當地具有廣大的市場（52.17%）（表 3-25）。

大彎南段工業區廠商之再投資地點選擇主要以本園區及臺北縣市為主，選擇本園區之廠商主要認為該園區具有足夠的人力資源（40.63%）與較高的產業群聚與產業競爭力（40.63%）；選擇臺北縣市之廠商主要認為當地具有廣大的市場（60.00%）（表 3-25）。

表 3-25 三園區再投資地點選擇考量因素按再投資地點分

單位：家

	總計		當地有足夠的人力資源		當地具有廣大的市場		當地環境與政治條件		產業群聚與產業競爭力		當地具有知識流通及創新能力		設廠成本低廉		其他	
	家數	分配比(%)	家數	分配比(%)	家數	分配比(%)	家數	分配比(%)	家數	分配比(%)	家數	分配比(%)	家數	分配比(%)	家數	分配比(%)
內湖科技園區	971	197.76	200	40.73	231	47.05	97	19.76	203	41.34	116	23.63	104	21.18	20	4.07
本園區	379	197.40	93	48.44	43	22.40	55	28.65	96	50.00	61	31.77	19	9.90	12	6.25
臺北縣市	200	194.17	41	39.81	49	47.57	17	16.50	33	32.04	30	29.13	27	26.21	3	2.91
國內其他縣市	105	181.03	17	29.31	26	44.83	8	13.79	28	48.28	5	8.62	17	29.31	4	6.90
中國	248	206.67	42	35.00	103	85.83	13	10.83	41	34.17	13	10.83	36	30.00	-	-
其他國家	39	216.67	7	38.89	10	55.56	4	22.22	5	27.78	7	38.89	5	27.78	1	5.56
南港軟體工業園區	199	201.01	32	32.32	42	42.42	18	18.18	51	51.52	31	31.31	17	17.17	8	8.08
本園區	86	220.51	17	43.59	9	23.08	8	20.51	26	66.67	16	41.03	8	20.51	2	5.13
臺北縣市	47	204.35	9	39.13	12	52.17	4	17.39	13	56.52	6	26.09	2	8.70	1	4.35
國內其他縣市	35	205.88	4	23.53	6	35.29	4	23.53	8	47.06	5	29.41	4	23.53	4	23.53
中國	24	171.43	2	14.29	13	92.86	1	7.14	2	14.29	3	21.43	3	21.43	-	-
其他國家	7	116.67	-	-	2	33.33	1	16.67	2	33.33	1	16.67	-	-	1	16.67
大彎南段工業區	191	181.90	36	34.29	52	49.52	16	15.24	33	31.43	22	20.95	25	23.81	7	6.67
本園區	56	175.00	13	40.63	6	18.75	9	28.13	13	40.63	9	28.13	5	15.63	1	3.13
臺北縣市	53	176.67	8	26.67	18	60.00	3	10.00	7	23.33	8	26.67	6	20.00	3	10.00
國內其他縣市	28	186.67	5	33.33	7	46.67	3	20.00	3	20.00	2	13.33	6	40.00	2	13.33
中國	51	204.00	10	40.00	19	76.00	1	4.00	10	40.00	3	12.00	8	32.00	-	-
其他國家	3	100.00	-	-	2	66.67	-	-	-	-	-	-	-	-	1	33.33

註：1.本表場所家數為有效填答的廠商資料作為分析依據。

2.本題為複選題，故各細項加總大於或等於100%。

二、臺北內湖科技園區綜合概況

(一) 臺北內湖科技園區工商及服務業經營綜合概況

1. 內湖科技園區經營概況

▲ 本園區 98 年底場所單位數為 2,928 家；從業員工人數為 90,612 人；98 年場所單位全年營業收入為達 1 兆 7,687 億元。

統計至 98 年底在本區企業單位數為 2,871 家，場所單位數為 2,928 家；場所單位從業員工人數 90,612 人。98 年企業單位全年營業收入達 2 兆 2,296 億元，場所單位全年營業收入達 1 兆 7,687 億元（表 3-26）。

▲ 本園區場所單位數工業部門占 16.84%，服務業部門占 83.16%。

本區場所單位數工業部門有 493 家或占 16.84%，服務業部門有 2,435 家或占 83.16%。按行業別觀察，在場所單位數方面，以批發零售業 1,397 家最多占 47.71%，其次是製造業 399 家或占 13.63%，再次者為資訊及通訊傳播業 284 家或占 9.70%，三者合計 2,080 家或占本園區總場所單位數之 71.04%（表 3-26）。

▲ 本園區場所從業員工人數工業部門占 29.62%；服務業部門占 70.38%。

本園區場所從業員工人數工業部門為 26,842 人或占 29.62%；服務業部門 63,770 人或占 70.38%。場所從業員工人數以批發零售業之 33,140 人為最多占 36.57%，其次為製造業之 24,643 人或占 27.20%，再次者為資訊及通訊傳播業 13,776 人或占 15.20%，三者合計人數占園區總從業員工人數之 78.97%（表 3-26）。

▲ 本園區場所營業收入工業部門占 51.60%，服務業部門占 48.40%。

本園區場所營業收入工業部門計 9,126 億元或占 51.60%，服務業部門 8,561 億元或占 48.40%。本區場所單位全年營業收入就行業別而言，製造業 98 年全年營收為 8,770 億元占 49.58% 為最高，批發零售業為 6,481 億元或占 36.64% 次之，其餘超過 100 億元以上者依序為資訊及通訊傳播業 869 億元，金融及保險業 654 億元，運輸及倉儲業 227 億元，電力及燃氣供應業 219 億元，專業、科學及技術服務業 164 億元，營造業 135 億元（表 3-26）。

表 3-26 內湖科技園區經營概況按行業別分

行 業 別	企業單位數 (家)	場所單位數 (家)	場所從業 員工人數 (人)	企業全年 營業收入 (千元)	場所全年 營業收入 (千元)
總 計	2,871	2,928	90,612	2,229,615,768	1,768,709,221
	(100.00)	(100.00)	(100.00)	(100.00)	(100.00)
工 業 部 門	492	493	26,842	1,183,300,640	912,567,817
	(17.14)	(16.84)	(29.62)	(53.07)	(51.60)
製 造 業	398	399	24,643	1,135,333,709	876,960,097
	(13.86)	(13.63)	(27.20)	(50.92)	(49.58)
電 力 及 燃 氣 供 應 業	5	5	280	24,537,090	21,879,870
	(0.17)	(0.17)	(0.31)	(1.10)	(1.24)
用 水 供 應 及 污 染 整 治 業	5	5	76	670,210	202,261
	(0.17)	(0.17)	(0.08)	(0.03)	(0.01)
營 造 業	84	84	1,843	22,759,631	13,525,589
	(2.93)	(2.87)	(2.03)	(1.02)	(0.76)
服 務 業 部 門	2,379	2,435	63,770	1,046,315,128	856,141,405
	(82.86)	(83.16)	(70.38)	(46.93)	(48.40)
批 發 及 零 售 業	1,374	1,397	33,140	763,434,671	648,067,696
	(47.86)	(47.71)	(36.57)	(34.24)	(36.64)
運 輸 及 倉 儲 業	84	93	2,842	32,196,085	22,690,017
	(2.93)	(3.18)	(3.14)	(1.44)	(1.28)
住 宿 及 餐 飲 業	54	63	889	1,885,552	1,339,762
	(1.88)	(2.15)	(0.98)	(0.08)	(0.08)
資 訊 及 通 訊 傳 播 業	281	284	13,776	138,705,564	86,884,080
	(9.79)	(9.70)	(15.20)	(6.22)	(4.91)
金 融 及 保 險 業	229	241	4,411	66,124,034	65,407,710
	(7.98)	(8.23)	(4.87)	(2.97)	(3.70)
不 動 產 業	86	86	822	9,770,444	9,770,444
	(3.00)	(2.94)	(0.91)	(0.44)	(0.55)
專 業、科 學 及 技 術 服 務 業	175	175	4,826	16,446,829	16,446,829
	(6.10)	(5.98)	(5.33)	(0.74)	(0.93)
支 援 服 務 業	40	40	2,266	15,536,209	3,957,261
	(1.39)	(1.37)	(2.50)	(0.70)	(0.22)
教 育 服 務 業	4	4	123	137,214	137,214
	(0.14)	(0.14)	(0.14)	(0.01)	(0.01)
醫 療 保 健 及 社 會 工 作 服 務 業	7	7	87	202,256	202,256
	(0.24)	(0.24)	(0.10)	(0.01)	(0.01)
藝 術、娛 樂 及 休 閒 服 務 業	11	11	118	112,883	102,414
	(0.38)	(0.38)	(0.13)	(0.01)	(0.01)
其 他 服 務 業	34	34	470	1,763,387	1,135,721
	(1.18)	(1.16)	(0.52)	(0.08)	(0.06)

註：括弧內為分配比。

▲ 本園區製造業廠商主要為非傳統產業及資訊電子業。

內湖科技園區製造業場所單位數總計 399 家，場所從業員工人數為 24,643 人，98 年場所營業收入為 8,770 億元。按產業型態與四大行業觀察，園區製造業主要為非傳統產業（或資訊電子業），其場所單位數 218 家或占 54.64%，從業員工人數為 18,067 人或占 73.31%，場所營業收入 8,149 億元或占 92.93%（表 3-27）。

表 3-27 內湖科技園區製造業廠商經營概況按產業型態分

項 目 別	場所家數		場所從業員工人數		場所全年營業收入	
	家數 (家)	分配比 (%)	人數 (人)	分配比 (%)	營收 (千元)	分配比 (%)
總 計	399	100.00	24,643	100.00	876,960,097	100.00
按 產 業 型 態 分						
傳 統 產 業	181	45.36	6,576	26.69	62,014,619	7.07
非 傳 統 產 業	218	54.64	18,067	73.31	814,945,478	92.93
按 四 大 行 業 分						
民 生 工 業	85	21.30	3,819	15.50	22,711,114	2.59
化 學 工 業	60	15.04	1,772	7.19	28,641,571	3.27
金 屬 機 械 業	36	9.02	985	4.00	10,661,934	1.22
資 訊 電 子 業	218	54.64	18,067	73.31	814,945,478	92.93

註：製造業之分類係依經濟部之定義。

▲ 本園區知識密集型企業家數占本區全體場所家數 32.82%，吸納員工占本區員工數 45.97%，創造出本區 57.44%之營業收入。

以知識及技術提升競爭力之知識經濟產業，內湖科技園區內計有 975 家知識密集型產業廠商，占本區全體場所單位之 33.30%；其中知識密集型服務業計 700 家（占知識密集產業中的 71.79%），高於知識密集型製造業之 275 家（占 28.21%）。知識密集型產業吸納之從業員工人數達 41,450 人，占本區從業員工之 45.74%。知識密集型產業創造出 1 兆 0,139 億元，占本區 57.32%之營業收入（表 3-28）。

▲ 知識密集型製造業發展規模較知識密集型服務業為大。

以製造業及服務業觀察，知識密集型製造業平均每場所員工人數 73 人，為知識密集型服務業 30 人之 2.43 倍；且其場所平均收入達 31 億元，為知識密集型服務業之 12.68 倍，知識密集型製造業之平均每員工營業收入 4,199 萬元，高於知識密集型服務業之 794 萬元（表 3-28）。

表 3- 28 內湖科技園區知識經濟產業發展概況

項 目 別	總計		製造業		服務業	
	知 識 密集型	非知識 密集型	知 識 密集型	非知識 密集型	知 識 密集型	非知識 密集型
場 所 單 位 數 (家)	975	1,859	275	124	700	1,735
從 業 員 工 人 數 (人)	41,450	46,963	20,110	4,533	21,340	42,430
全 年 場 所 營 業 收 入 (千 元)	1,013,905,897	719,195,604	844,431,439	32,528,658	169,474,458	686,666,946
場 所 平 均 員 工 人 數 (人)	43	25	73	37	30	24
場 所 平 均 營 收 (千 元)	1,039,903	386,872	3,070,660	262,328	242,106	395,773
員 工 平 均 營 收 (千 元)	24,461	15,314	41,991	7,176	7,942	16,184

2.內湖科技園區經營規模分析

▲ 內湖科技園區員工人數規模以 50 人以下之中小型企業為主占 88.53%。

本區場所單位數按員工人數規模觀察，未滿 10 人者占 44.23%，10 人以上未滿 30 人之廠商占 35.86%，30 人以上未滿 50 人者占 8.44%，累計未滿 50 人之場所單位即占 88.53%，而其場所全年營業收入則僅占本區 16.48%。相較而言，員工人數 100 人以上之大型企業，其場所家數僅 151 家，但全年營收達 1 兆 2,594 億元，占本區 71.20%，顯示大型企業為本區產業發展績效來源（表 3-29）。

表 3- 29 內湖科技園區經營概況按人數規模分

規 模 別	場所家數		場所從業員工人數		場所全年營業收入	
	家數 (家)	分配比 (%)	人數 (人)	分配比 (%)	營收 (千元)	分配比 (%)
總 計	2,928	100.00	90,612	100.00	1,768,709,221	100.00
未 滿 5 人	712	24.32	1,516	1.67	33,824,841	1.91
5 ~ 9 人	583	19.91	3,903	4.31	25,743,985	1.46
10 ~ 29 人	1,050	35.86	17,582	19.40	152,843,295	8.64
30 ~ 49 人	247	8.44	9,336	10.30	79,114,097	4.47
50 ~ 99 人	185	6.32	12,958	14.30	217,824,159	12.32
100 ~ 499 人	131	4.47	26,644	29.40	446,043,484	25.22
500 人以上	20	0.68	18,673	20.61	813,315,360	45.98

▲ 本園區廠商全年營業規模在 10 億元以上者僅 158 家或占 5.40%，但營業收入達 1 兆 4,942 億元或占 84.48%。

本園區場所單位以營業規模觀察，營業收入 1 億元以上未滿 5 億元者占 22.51% 居多數，其次為 1,000 萬元以上未滿 4,000 萬元之廠商占 21.79%，再次者為未達 500 萬元者，占 20.94%，合計營業收入在 1,000 萬元以上未滿 5 億之中型企業占 60.45%；而營業收入超過 10 億元者有 158 家或占 5.40%；場所從業員工人數占 40.51%，且其營業收入占場所總營收 84.48%，顯示少數高營業收入企業為本區產業發展績效來源（表 3-30）。

表 3-30 內湖科技園區經營概況按營業規模分

規 模 別	場所家數		場所從業員工人數		場所全年營業收入	
	家數 (家)	分配比 (%)	人數 (人)	分配比 (%)	營收 (千元)	分配比 (%)
總 計	2,928	100.00	90,612	100.00	1,768,709,221	100.00
未 滿 5 0 0 萬 元	613	20.94	3,017	3.33	972,109	0.05
500 萬元~未滿 1,000 萬元	276	9.43	1,978	2.18	2,063,179	0.12
1,000 萬元~未滿 4,000 萬元	638	21.79	8,003	8.83	14,281,971	0.81
4,000 萬元~未滿 10,000 萬元	473	16.15	10,267	11.33	30,040,325	1.70
10,000 萬元~未滿 50,000 萬元	659	22.51	22,904	25.28	150,134,688	8.49
50,000 萬元~未滿 100,000 萬元	111	3.79	7,737	8.54	77,030,245	4.36
1 0 0 , 0 0 0 萬 元 以 上	158	5.40	36,706	40.51	1,494,186,704	84.48

3.內湖科技園區廠商組織型態與營業類型

▲ 本園區廠商組織型態以民營公司組織為主有 2,860 家或占 97.68%。

本園區場所單位總計 2,928 家，其中民營公司組織即為 2,860 家或占 97.68%。按產業部門觀察，工業部門組織型態屬民營公司組織者占 99.59%，服務業部門組織型態屬民營公司組織者占 97.29%。若以中行業別而言，大多數均以民營公司組織為主，而住宿餐飲業有 68.25% 為民營公司組織，相對有 31.75% 的比率為獨資或合夥之組織型態（表 3-31）。

表 3-31 內湖科技園區場所單位組織型態按行業別分

單位：家

行 業 別	合計	民營公司 組織	民營獨資 或合夥	民營其他 組織	公營公司 組織	公營非公 司及其他 組織
總 計	2,928	2,860	58	6	4	-
	(100.00)	(97.68)	(1.98)	(0.20)	(0.14)	-
工 業 部 門	493	491	1	-	1	-
	(100.00)	(99.59)	(0.20)	-	(0.20)	-
製 造 業	399	399	-	-	-	-
	(100.00)	(100.00)	-	-	-	-
電 力 及 燃 氣 供 應 業	5	4	-	-	1	-
	(100.00)	(80.00)	-	-	(20.00)	-
用 水 供 應 及 污 染 整 治 業	5	4	1	-	-	-
	(100.00)	(80.00)	(20.00)	-	-	-
營 造 業	84	84	-	-	-	-
	(100.00)	(100.00)	-	-	-	-
服 務 業 部 門	2,435	2,369	57	6	3	-
	(100.00)	(97.29)	(2.34)	(0.25)	(0.12)	-
批 發 及 零 售 業	1,397	1,390	6	1	-	-
	(100.00)	(99.50)	(0.43)	(0.07)	-	-
運 輸 及 倉 儲 業	93	92	1	-	-	-
	(100.00)	(98.92)	(1.08)	-	-	-
住 宿 及 餐 飲 業	63	43	20	-	-	-
	(100.00)	(68.25)	(31.75)	-	-	-
資 訊 及 通 訊 傳 播 業	284	279	4	1	-	-
	(100.00)	(98.24)	(1.41)	(0.35)	-	-
金 融 及 保 險 業	241	238	-	-	3	-
	(100.00)	(98.76)	-	-	(1.24)	-
不 動 產 業	86	86	-	-	-	-
	(100.00)	(100.00)	-	-	-	-
專 業、科 學 及 技 術 服 務 業	175	161	13	1	-	-
	(100.00)	(92.00)	(7.43)	(0.57)	-	-
支 援 服 務 業	40	40	-	-	-	-
	(100.00)	(100.00)	-	-	-	-
教 育 服 務 業	4	4	-	-	-	-
	(100.00)	(100.00)	-	-	-	-
醫 療 保 健 及 社 會 工 作 服 務 業	7	1	5	1	-	-
	(100.00)	(14.29)	(71.43)	(14.29)	-	-
藝 術、娛 樂 及 休 閒 服 務 業	11	9	2	-	-	-
	(100.00)	(81.82)	(18.18)	-	-	-
其 他 服 務 業	34	26	6	2	-	-
	(100.00)	(76.47)	(17.65)	(5.88)	-	-

註：括弧內為分配比。

▲ 本園區廠商獨立經營單位占 87.30%，企業之總管理單位占 5.50%，分支單位占 7.21%。

在本園區 2,928 家廠商中，獨立經營單位為 2,556 家或占 87.30%，企業之總管理單位為 161 家占 5.50%，企業之分支單位為 211 家或占 7.21%；按產業部門觀察，工業部門獨立經營單位占 83.37%，總管理單位占 11.16%，分支單位占 5.48%；服務業部門獨立經營單位占 88.09%，總管理單位占 4.35%，分支單位占 7.56%，顯示工業部門之總管理單位有較高的比率進駐本園區（表 3-32）。

表 3-32 內湖科技園區場所單位營業類型按行業別分

行 業 別		合計		獨立經營單位		企業之總管理單位		企業之分支單位	
		家數	分配比 (%)	家數	分配比 (%)	家數	分配比 (%)	家數	分配比 (%)
總 計		2,928	100.00	2,556	87.30	161	5.50	211	7.21
工 業 部 門		493	100.00	411	83.37	55	11.16	27	5.48
製 造 業		399	100.00	327	81.95	47	11.78	25	6.27
電 力 及 燃 氣 供 應 業		5	100.00	3	60.00	1	20.00	1	20.00
用 水 供 應 及 污 染 整 治 業		5	100.00	3	60.00	2	40.00	-	-
營 造 業		84	100.00	78	92.86	5	5.95	1	1.19
服 務 業 部 門		2,435	100.00	2,145	88.09	106	4.35	184	7.56
批 發 及 零 售 業		1,397	100.00	1,259	90.12	66	4.72	72	5.15
運 輸 及 倉 儲 業		93	100.00	67	72.04	7	7.53	19	20.43
住 宿 及 餐 飲 業		63	100.00	36	57.14	8	12.70	19	30.16
資 訊 及 通 訊 傳 播 業		284	100.00	262	92.25	12	4.23	10	3.52
金 融 及 保 險 業		241	100.00	195	80.91	3	1.24	43	17.84
不 動 產 業		86	100.00	83	96.51	-	-	3	3.49
專 業、科 學 及 技 術 服 務 業		175	100.00	167	95.43	-	-	8	4.57
支 援 服 務 業		40	100.00	32	80.00	6	15.00	2	5.00
教 育 服 務 業		4	100.00	4	100.00	-	-	-	-
醫 療 保 健 及 社 會 工 作 服 務 業		7	100.00	5	71.43	-	-	2	28.57
藝 術、娛 樂 及 休 閒 服 務 業		11	100.00	9	81.82	1	9.09	1	9.09
其 他 服 務 業		34	100.00	26	76.47	3	8.82	5	14.71

4. 內湖科技園區廠商之開業年份與進駐時間

▲ 本園區廠商在 85 年以前開業者為 40.35%。

本園區開業年份為 85 年以前者占 40.35%；開業年份為 86 年至 90 年者占 19.04%；開業年份為 91 年至 95 年者占 25.12%；開業年份為 96 年以後者占 15.49%；就產業部門分析，工業部門在 85 年以前者占 55.11%，明顯高於服務業部門之 37.28%；但服務業部門則在 91 年至 95 年者比率較高為 27.04%，高於工業部門之 15.87%（表 3-33）。

表 3-33 內湖科技園區場所單位開業年份按行業別分

單位：家

行 業 別	合計		85 年以前		86 年~90 年		91 年~95 年		96 年以後	
	家數	分配比 (%)	家數	分配比 (%)	家數	分配比 (%)	家數	分配比 (%)	家數	分配比 (%)
總 計	2,783	100.00	1,123	40.35	530	19.04	699	25.12	431	15.49
工 業 部 門	479	100.00	264	55.11	71	14.82	76	15.87	68	14.20
製 造 業	393	100.00	216	54.96	58	14.76	64	16.28	55	13.99
電 力 及 燃 氣 供 應 業	5	100.00	2	40.00	2	40.00	1	20.00	-	-
用 水 供 應 及 污 染 整 治 業	5	100.00	3	60.00	1	20.00	1	20.00	-	-
營 造 業	76	100.00	43	56.58	10	13.16	10	13.16	13	17.11
服 務 業 部 門	2,304	100.00	859	37.28	459	19.92	623	27.04	363	15.76
批 發 及 零 售 業	1,326	100.00	596	44.95	230	17.35	327	24.66	173	13.05
運 輸 及 倉 儲 業	88	100.00	49	55.68	11	12.50	21	23.86	7	7.95
住 宿 及 餐 飲 業	62	100.00	4	6.45	8	12.90	27	43.55	23	37.10
資 訊 及 通 訊 傳 播 業	274	100.00	68	24.82	78	28.47	73	26.64	55	20.07
金 融 及 保 險 業	218	100.00	42	19.27	68	31.19	69	31.65	39	17.89
不 動 產 業	80	100.00	21	26.25	12	15.00	34	42.50	13	16.25
專 業、科 學 及 技 術 服 務 業	164	100.00	43	26.22	31	18.90	55	33.54	35	21.34
支 援 服 務 業	38	100.00	13	34.21	11	28.95	9	23.68	5	13.16
教 育 服 務 業	4	100.00	-	-	1	25.00	1	25.00	2	50.00
醫 療 保 健 及 社 會 工 作 服 務 業	6	100.00	-	-	-	-	1	16.67	5	83.33
藝 術、娛 樂 及 休 閒 服 務 業	11	100.00	5	45.45	1	9.09	1	9.09	4	36.36
其 他 服 務 業	33	100.00	18	54.55	8	24.24	5	15.15	2	6.06

註：2,783 筆有效值；145 筆遺漏值。

▲ 本園區廠商在 92 年底以前進駐比重為最高，至 97 年達到進駐最高峰。

園區廠商於 92 年底以前進駐者占 35.25%，93 年進駐者占 8.54%，94 年進駐者占 9.82%，95 年進駐者占 11.03%，96 年進駐者占 10.78%，97 年進駐者占 13.38%，98 年以後進駐者降為 11.21%，顯示 94 年至 96 年成長穩定，至 97 年達到進駐高峰（表 3-34）。

▲ 本園區內工業部門於 93 年達進駐高峰，服務業部門自 93 年底以後進駐家數成長較快。

工業部門於 92 年底以前進駐者占 45.21%，服務業部門為 33.20%；工業部門於 92 年底以前進駐者比率較高，近幾年成長較服務業部門不穩定，93 年達到高峰後成長減緩，至 98 年初以後則下降至 7.29%；服務業部門於 92 年底以前進駐者占 33.20%，93 年後進駐家數逐年成長，至 97 年則成長為 13.99%，98 年以後進駐家數則減緩至 12.01%（表 3-34）。

表 3-34 內湖科技園區場所單位進駐年份按行業別分

單位：家

行 業 別	合計	92 年 底 以 前	93 年	94 年	95 年	96 年	97 年	98 年 初 以 後
總 計	2,811	991	240	276	310	303	376	315
	(100.00)	(35.25)	(8.54)	(9.82)	(11.03)	(10.78)	(13.38)	(11.21)
工 業 部 門	480	217	52	38	37	51	50	35
	(100.00)	(45.21)	(10.83)	(7.92)	(7.71)	(10.63)	(10.42)	(7.29)
製 造 業	393	187	47	28	27	39	35	30
	(100.00)	(47.58)	(11.96)	(7.12)	(6.87)	(9.92)	(8.91)	(7.63)
電 力 及 燃 氣 供 應 業	5	1	1	2	1	-	-	-
	(100.00)	(20.00)	(20.00)	(40.00)	(20.00)	-	-	-
用 水 供 應 及 污 染 整 治 業	5	2	-	-	2	-	1	-
	(100.00)	(40.00)	-	-	(40.00)	-	(20.00)	-
營 造 業	77	27	4	8	7	12	14	5
	(100.00)	(35.06)	(5.19)	(10.39)	(9.09)	(15.58)	(18.18)	(6.49)
服 務 業 部 門	2,331	774	188	238	273	252	326	280
	(100.00)	(33.20)	(8.07)	(10.21)	(11.71)	(10.81)	(13.99)	(12.01)
批 發 及 零 售 業	1,344	505	122	127	143	129	167	151
	(100.00)	(37.57)	(9.08)	(9.45)	(10.64)	(9.60)	(12.43)	(11.24)
運 輸 及 倉 儲 業	89	37	14	6	5	9	10	8
	(100.00)	(41.57)	(15.73)	(6.74)	(5.62)	(10.11)	(11.24)	(8.99)
住 宿 及 餐 飲 業	62	13	5	10	10	7	7	10
	(100.00)	(20.97)	(8.06)	(16.13)	(16.13)	(11.29)	(11.29)	(16.13)
資 訊 及 通 訊 傳 播 業	278	89	15	28	36	35	44	31
	(100.00)	(32.01)	(5.40)	(10.07)	(12.95)	(12.59)	(15.83)	(11.15)
金 融 及 保 險 業	219	51	8	25	29	32	44	30
	(100.00)	(23.29)	(3.65)	(11.42)	(13.24)	(14.61)	(20.09)	(13.70)
不 動 產 業	82	13	7	14	16	9	13	10
	(100.00)	(15.85)	(8.54)	(17.07)	(19.51)	(10.98)	(15.85)	(12.20)
專 業、科 學 及 技 術 服 務 業	165	40	10	19	21	22	27	26
	(100.00)	(24.24)	(6.06)	(11.52)	(12.73)	(13.33)	(16.36)	(15.76)
支 援 服 務 業	38	10	2	2	6	5	6	7
	(100.00)	(26.32)	(5.26)	(5.26)	(15.79)	(13.16)	(15.79)	(18.42)
教 育 服 務 業	4	-	-	1	1	-	-	2
	(100.00)	-	-	(25.00)	(25.00)	-	-	(50.00)
醫 療 保 健 及 社 會 工 作 服 務 業	6	-	-	-	1	1	4	-
	(100.00)	-	-	-	(16.67)	(16.67)	(66.67)	-
藝 術、娛 樂 及 休 閒 服 務 業	11	2	1	1	-	1	1	5
	(100.00)	(18.18)	(9.09)	(9.09)	-	(9.09)	(9.09)	(45.45)
其 他 服 務 業	33	14	4	5	5	2	3	-
	(100.00)	(42.42)	(12.12)	(15.15)	(15.15)	(6.06)	(9.09)	-

註：1.括弧內為分配比。

2.2,811 筆有效值；117 筆遺漏值。

(二) 內湖科技園區服務需求意向分析

1. 進駐園區原因

▲ 本園區廠商進駐之主要原因依序為「看好未來之擴充性」、「完善的公共設施且交通便利」及「聚落效應」。

從受訪工商企業單位之資料歸納顯示出，吸引工商企業進駐本園區前三大誘因分別為「看好未來之擴充性」(45.75%)、「完善的公共設施且交通便利」(37.24%)及「聚落效應」(30.44%)，「地緣關係」(24.79%)與「土地及建物成本較低」(20.29%)分別排第四、第五(表 3-35)。

表 3-35 內湖科技園區進駐園區原因分析表

項 目	單位：次；%	
	次數	分配比
總計	3,543	215.25
看好未來之擴充性	753	45.75
完善的公共設施且交通便利	613	37.24
聚落效應	501	30.44
地緣關係(如自有地、早期進駐等)	408	24.79
土地及建物成本較低	334	20.29
生活機能較完善	298	18.10
允許企業營運總部進駐	137	8.32
市府良好的服務功能	122	7.41
進駐法規鬆綁	119	7.23
人力資源較為豐沛	94	5.71
e 化程度	87	5.29
其他	65	3.95

註：1.本題為複選題。

2.1,646 筆有效值；1,282 筆遺漏值。

2.廠商未來服務需求

▲ 園區廠商主要希望臺北市政府未來能提供「辦理員工教育訓練課程」、「提供區內企業產品或技術供應、合作需求資訊」及「加強產業國際合作」。

針對目前臺北市政府未提供之服務項目，調查園區廠商未來之服務需求，結果顯示園區廠商前三大需求依序為「辦理員工教育訓練課程」(34.11%)、「提供區內企業產品或技術供應、合作需求資訊」(28.89%)及「加強產業國際合作」(25.47%) (表 3-36)。

表 3-36 內湖科技園區未來服務需求分析表

項 目	單位：次；%	
	次數	分配比
總計	5,025	216.97
辦理員工教育訓練課程	790	34.11
提供區內企業產品或技術供應、合作需求資訊	669	28.89
加強產業國際合作	590	25.47
提供投資研發補助	581	25.09
增建停車場(塔)	482	20.81
提供廠商經營輔導及諮詢服務	454	19.60
推動產學合作計畫	409	17.66
舉辦產學研交流活動	255	11.01
提供升級或轉型輔導	248	10.71
提供產業育成服務	250	10.79
其他	297	12.82

註：1.本題為複選題。

2.2,316 筆有效值；612 筆遺漏值。

3.開放意見

▲ 交通方面主要為交通壅塞與大眾運輸問題。

多數廠商表示，上下班尖峰時段交通混亂，容易造成壅塞，且公車班次、停靠站及路線配置亦有不足之情況，因此建議政府可增加大眾運輸路線配置，公車路線也應協商規劃，減少繞行時間。此外，停車位方面亦有供給不足的現象，建議政府可增設平價停車場與機車停車格。另有廠商建議在美麗華與劍南捷運站搭建地下道或天橋，以便民眾安全通行。

▲ 生活機能方面須解決餐飲缺乏的問題。

廠商反應園區內部的餐飲較為缺乏，餐飲選擇與店家數量太少，希望能有較多餐廳進駐園區，並提供乾淨衛生與完善的用餐場地及價格合理之餐點，以供中午外食之大量人口。此外些許不肖攤販霸占停車格販賣午餐之亂象也應加強取締。

▲ 環境方面可加強綠化並美化人行道。

廠商表示可供休閒運動的綠地太少，部份路段凹凸不平，影響行車安全，建議增加園區綠地已達到環境綠化的目的。此外，除解決路面不平的問題外，亦須定期維護人行道，並加強人行道之美觀。

▲ 增設郵局進駐園區。

多數廠商認為園區之郵局數量較少，希望政府能增設郵局進駐園區，提供園區廠商更便利的服務。

▲ 增加運動場地並提供優惠卷

多數廠商希望園區能增加運動場地，並區隔園區上班族與學生使用。

▲ 進駐相關政策方面希望進駐法規放寬，經營項目多元化

進駐政策方面些許廠商希望允許藥品及醫療器材之行銷公司進駐園區，提高廠商進駐率。

三、南港軟體工業園區綜合概況

(一) 南港軟體工業園區工商及服務業經營綜合概況

1. 南港軟體工業園區經營概況

▲ 本園區場所單位數為 324 家；從業員工人數 15,037 人；98 年場所單位全年營業收入為達 1,310 億元。

統計至 98 年底在本區企業單位數為 319 家，場所單位數為 324 家；場所單位從業員工人數 15,037 人。98 年企業單位全年營業收入達 2,007 億元，場所單位全年營業收入達 1,310 億元（表 3-37）。

▲ 本園區場所單位數工業部門占 14.81%，服務業部門占 85.19%。

本區場所單位數工業部門有 48 家或占 14.81%，服務業部門有 276 家或占 85.19%。按行業別觀察，在場所單位數方面，以批發零售業 112 家最多占 34.57%，其次是資訊及通訊傳播業 65 家或占 20.06%，再次者為製造業 44 家或占 13.58%，三者合計 221 家，占本區總場所單位數之 68.21%（表 3-37）。

▲ 本園區場所從業員工人數工業部門占 27.60%，服務業部門占 72.40%。

本園區場所從業員工人數工業部門為 4,150 人或占 27.60%；服務業部門 10,887 人或占 72.40%。從行業別觀察，場所從業員工人數以批發及零售業之 3,724 人或占 24.77% 為最多，其次為製造業之 3,679 人或占 24.47%，再次者為資訊及通訊傳播業 2,324 人或占 15.46%，三者合計人數占園區總從業員工人數之 64.70%（表 3-37）。

▲ 本園區場所營業收入工業部門占 25.79%，服務業部門占 74.21%。

本園區場所營業收入工業部門計 338 億元或占 25.79%，服務業部門 972 億元或占 74.21%。本區場所單位全年營業收入就行業別而言，批發零售業 98 年全年營收為 619 億元或占 47.28% 為最高，製造業 315 億元或占 24.04% 次之（表 3-37）。

表 3-37 南港軟體工業園區企業經營概況按行業別分

行 業 別	企業單位數 (家)	場所單位數 (家)	從業員 工人數 (人)	企業全年 營業收入 (千元)	場所全年 營業收入 (千元)
總 和	319	324	15,037	200,723,480	131,014,447
	(100.00)	(100.00)	(100.00)	(100.00)	(100.00)
工 業 部 門	48	48	4,150	59,377,950	33,794,078
	(15.05)	(14.81)	(27.60)	(29.58)	(25.79)
製 造 業	44	44	3,679	57,080,998	31,497,126
	(13.79)	(13.58)	(24.47)	(28.44)	(24.04)
電 力 及 燃 氣 供 應 業	-	-	-	-	-
	-	-	-	-	-
用 水 供 應 及 污 染 整 治 業	1	1	400	1,545,554	1,545,554
	(0.31)	(0.31)	(266)	(0.77)	(1.18)
營 造 業	3	3	71	751,398	751,398
	(0.94)	(0.93)	(0.47)	(0.37)	(0.57)
服 務 業 部 門	271	276	10,887	141,345,530	97,220,369
	(84.95)	(85.19)	(72.40)	(70.42)	(74.21)
批 發 及 零 售 業	110	112	3,724	67,886,894	61,944,617
	(34.48)	(34.57)	(24.77)	(33.82)	(47.28)
運 輸 及 倉 儲 業	3	3	462	24,715,092	4,311,347
	(0.94)	(0.93)	(3.07)	(12.31)	(3.29)
住 宿 及 餐 飲 業	12	14	199	106,879	88,862
	(3.76)	(4.32)	(1.32)	(0.05)	(0.07)
資 訊 及 通 訊 傳 播 業	65	65	2,324	22,655,717	18,904,449
	(20.38)	(20.06)	(15.46)	(11.29)	(14.43)
金 融 及 保 險 業	22	23	1,173	17,833,968	5,414,074
	(6.90)	(7.10)	(7.80)	(8.88)	(4.13)
不 動 產 業	6	6	224	1,022,569	1,022,569
	(1.88)	(1.85)	(1.49)	(0.51)	(0.78)
專 業、科 學 及 技 術 服 務 業	42	42	2,032	4,618,504	4,613,316
	(13.17)	(12.96)	(13.51)	(2.30)	(3.52)
支 援 服 務 業	6	6	731	2,491,850	907,078
	(1.88)	(1.85)	(4.86)	(1.24)	(0.69)
教 育 服 務 業	1	1	10	1,765	1,765
	(0.31)	(0.31)	(0.07)	(0.00)	(0.00)
醫 療 保 健 及 社 會 工 作 服 務 業	1	1	4	4,961	4,961
	(0.31)	(0.31)	(0.03)	(0.00)	(0.00)
藝 術、娛 樂 及 休 閒 服 務 業	-	-	-	-	-
	-	-	-	-	-
其 他 服 務 業	3	3	4	7,331	7,331
	(0.94)	(0.93)	(0.03)	(0.00)	(0.01)

註：括弧內為分配比。

▲ 本園區製造業廠商主要為非傳統產業及資訊電子業。

本園區製造業場所單位數總計 44 家，場所從業員工人數為 3,679 人，98 年場所營業收入為 315 億元。按產業型態及四大行業觀察，園區製造業主要為非傳統產業（或資訊電子業），其場所單位數占 52.27%，從業員工人數 2,961 人或占 80.48%，場所營業收入 292 億元或占 92.86%（表 3-38）。

表 3-38 南港軟體工業園區製造業廠商經營概況按產業型態分

項 目 別	場所單位數		從業員工人數		場所全年營業收入	
	家數 (家)	分配比 (%)	人數 (人)	分配比 (%)	營收 (千元)	分配比 (%)
總 計	44	100.00	3,679	100.00	31,497,126	100.00
按 產 業 型 態 分						
傳 統 產 業	21	47.73	718	19.52	2,248,789	7.14
非 傳 統 產 業	23	52.27	2,961	80.48	29,248,337	92.86
按 四 大 行 業 分						
民 生 工 業	11	25.00	456	12.39	1,087,751	3.45
化 學 工 業	6	13.64	155	4.21	493,155	1.57
金 屬 機 械 業	4	9.09	107	2.91	667,883	2.12
資 訊 電 子 業	23	52.27	2,961	80.48	29,248,337	92.86

註：製造業之分類係依經濟部之定義。

▲ 本園區知識密集型場所家數 168 家，占本區全體場所家數 51.85%，吸納員工占本區員工數 63.36%，創造出本區 46.01%之營業收入。

本園區內計有 168 家知識密集型產業廠商，占本區全體場所單位之 51.85%；其中知識密集型服務業計 134 家（占知識經濟產業中的 79.76%），高於知識密集型製造業之 34 家（占 20.24%）。知識密集型產業吸納之從業員工人數達 9,462 人，占本區從業員工之 62.93%。知識密集型產業創造出本區 601 億元或占 45.88%之營業收入（表 3-39）。

▲ 知識密集型製造業發展規模較知識密集型服務業為大。

以製造業及服務業觀察，知識密集型製造業平均每場所員工人數 96 人，為知識密集型服務業 46 人之 2.09 倍；且其場所平均收入達 8.95 億元，為知識密集型服務業之 4.04 倍，知識密集型製造業之平均每員工營業收入 936 萬元，高於知識密集型服務業之 478 萬元（表 3-39）。

表 3-39 南港軟體工業園區知識經濟產業發展概況

項 目 別	總計		製造業		服務業	
	知 識 密集型	非知識 密集型	知 識 密集型	非知識 密集型	知 識 密集型	非知識 密集型
場 所 單 位 數 (家)	168	152	34	10	134	142
從 業 員 工 數 (人)	9,462	5,104	3,253	426	6,209	4,678
全 年 營 業 收 入 (千 元)	60,108,139	68,609,356	30,430,649	1,066,477	29,677,490	67,542,879
場 所 平 均 員 工 人 數 (人)	56	34	96	43	46	33
場 所 平 均 營 收 (千 元)	357,787	451,377	895,019	106,648	221,474	475,654
平 均 每 員 工 營 收 (千 元)	6,353	13,442	9,355	2,503	4,780	14,438

註：知識密集型產業之分類係依 OECD（2003）之定義。

2.南港軟體工業園區經營規模分析

▲ 本園區員工人數規模以 30 人以下之小型企業為主占 66.05%。

本區場所單位數按員工人數規模觀察，未滿 10 人者占 38.27%，10 人以上未滿 30 人之廠商占 27.78%，累計未滿 30 人之場所單位即占 66.05%，而其場所全年營業收入則僅占本區 10.22%。相較而言，員工人數 100 人以上之大型企業，其場所家數僅 34 家，但全年營收達 732 億元占本區 55.91%，顯示大型企業為本區產業發展績效來源(表 3-40)。

表 3-40 南港軟體工業園區經營概況按人數規模分

規 模 別	場所單位數		從業員工人數		場所全年營業收入	
	家數 (家)	分配比 (%)	人數 (人)	分配比 (%)	營收 (千元)	分配比 (%)
總 計	324	100.00	15,037	100.00	131,014,447	100.00
未 滿 5 人	60	18.52	142	0.94	1,338,634	1.02
5 ~ 9 人	64	19.75	418	2.78	1,589,725	1.21
10 ~ 29 人	90	27.78	1,578	10.49	10,473,468	7.99
30 ~ 49 人	40	12.35	1,541	10.25	12,297,420	9.39
50 ~ 99 人	36	11.11	2,499	16.62	32,069,312	24.48
100 ~ 499 人	32	9.88	7,600	50.54	68,045,104	51.94
500 人以上	2	0.62	1,259	8.37	5,200,784	3.97

▲ 本園區廠商全年營業規模在 10 億元以上者僅 23 家或占 7.10%，但營業收入達 942 億元或占 71.91%。

本園區場所單位以營業規模觀察，營業收入未滿 500 萬元者占 23.77%居多數，其次為 1 億元以上未滿 5 億元之廠商占 20.06%，而 1,000 萬元以上未滿 4,000 萬元者家數比率占 17.90%再其次；而營業收入超過 10 億元者有 23 家占 7.10%，且其營業收入占場所總營收 71.91%，顯示少數高營業收入企業為本區產業發展績效來源(表 3-41)。

表 3-41 南港軟體工業園區經營概況按營業規模分

規 模 別	場所單位數		從業員工人數		場所全年營業收入	
	家數 (家)	分配比 (%)	人數 (人)	分配比 (%)	營收 (千元)	分配比 (%)
總 計	324	100.00	15,037	100.00	131,014,447	100.00
未 滿 500 萬元	77	23.77	488	3.25	116,108	0.09
500 萬元~未滿 1,000 萬元	29	8.95	228	1.52	205,498	0.16
1,000 萬元~未滿 4,000 萬元	58	17.90	946	6.29	1,186,912	0.91
4,000 萬元~未滿 10,000 萬元	48	14.81	1,226	8.15	3,168,809	2.42
10,000 萬元~未滿 50,000 萬元	65	20.06	3,439	22.87	15,547,037	11.87
50,000 萬元~未滿 100,000 萬元	24	7.41	3,292	21.89	16,576,304	12.65
100,000 萬元以上	23	7.10	5,418	36.03	94,213,779	71.91

3.南港軟體工業園區組織型態與營業類型

▲ 本園區廠商組織型態以民營公司組織為主有 303 家或占 93.52%。

本園區場所單位總計 324 家，其中民營公司組織即為 303 家或占 93.52%。按產業部門觀察，工業部門組織型態全數屬民營公司組織，服務業部門占 92.39%。若以中行業別而言，大多數均以民營公司組織為主（表 3-42）。

表 3-42 南港軟體工業園區場所單位組織別按行業別分

		單位：家					
行 業 別	合計	民 營 公司組織	民營獨資 或 合 夥	民 營 其他組織	公 營 公司組織	公 營 非公司及 其他組織	
總 計	324	303	12	6	2	1	
	(100.00)	(93.52)	(3.70)	(1.85)	(0.62)	(0.31)	
工 業 部 門	48	48	-	-	-	-	
	(100.00)	(100.00)	-	-	-	-	
製 造 業	43	43	-	-	-	-	
	(100.00)	(100.00)	-	-	-	-	
電 力 及 燃 氣 供 應 業	-	-	-	-	-	-	
	-	-	-	-	-	-	
用 水 供 應 及 污 染 整 治 業	1	1	-	-	-	-	
	(100.00)	(100.00)	-	-	-	-	
營 造 業	3	3	-	-	-	-	
	(100.00)	(100.00)	-	-	-	-	
服 務 業 部 門	276	255	12	6	2	1	
	(100.00)	(92.39)	(4.35)	(2.17)	(0.72)	(0.36)	
批 發 及 零 售 業	112	110	2	-	-	-	
	(100.00)	(98.21)	(1.79)	-	-	-	
運 輸 及 倉 儲 業	3	3	-	-	-	-	
	(100.00)	(100.00)	-	-	-	-	
住 宿 及 餐 飲 業	14	8	6	-	-	-	
	(100.00)	(57.14)	(42.86)	-	-	-	
資 訊 及 通 訊 傳 播 業	65	65	-	-	-	-	
	(100.00)	(100.00)	-	-	-	-	
金 融 及 保 險 業	23	21	-	-	2	-	
	(100.00)	(91.30)	-	-	(8.70)	-	
不 動 產 業	6	6	-	-	-	-	
	(100.00)	(100.00)	-	-	-	-	
專 業、科 學 及 技 術 服 務 業	42	36	2	4	-	-	
	(100.00)	(85.71)	(4.76)	(9.52)	-	-	
支 援 服 務 業	6	5	-	1	-	-	
	(100.00)	(83.33)	-	(16.67)	-	-	
教 育 服 務 業	1	1	-	-	-	-	
	(100.00)	(100.00)	-	-	-	-	
醫 療 保 健 及 社 會 工 作 服 務 業	1	-	-	-	-	1	
	(100.00)	-	-	-	-	(100.00)	
藝 術、娛 樂 及 休 閒 服 務 業	-	-	-	-	-	-	
	-	-	-	-	-	-	
其 他 服 務 業	3	-	2	1	-	-	
	(100.00)	-	(66.67)	(33.33)	-	-	

註：括弧內為分配比。

▲ 本園區廠商獨立經營單位占 79.01%，企業之總管理單位占 5.56%，分支單位占 15.43%。

在本園區 324 家廠商中，獨立經營單位為 256 家或占 79.01%，企業之總管理單位為 18 家或占 5.56%，企業之分支單位為 50 家或占 15.43%；按產業部門觀察，工業部門獨立經營單位占 75.00%，總管理單位與分支單位皆占 12.50%；服務業部門獨立經營單位占 79.71%，總管理單位占 4.35%，分支單位占 15.94%（表 3-43）。

表 3-43 南港軟體工業園區場所單位營業類型按行業別分

單位：家

行 業 別	合計		獨立經營單位		企業之總管理單位		企業之分支單位	
	家數	分配比 (%)	家數	分配比 (%)	家數	分配比 (%)	家數	分配比 (%)
總計	324	100.00	256	79.01	18	5.56	50	15.43
工業部門	48	100.00	36	75.00	6	12.50	6	12.50
製造業	44	100.00	32	72.73	6	13.64	6	13.64
電力及燃氣供應業	-	-	-	-	-	-	-	-
用水供應及污染整治業	1	100.00	1	100.00	-	-	-	-
營造業	3	100.00	3	100.00	-	-	-	-
服務業部門	276	100.00	220	79.71	12	4.35	44	15.94
批發及零售業	112	100.00	97	86.61	5	4.46	10	8.93
運輸及倉儲業	3	100.00	-	-	1	33.33	2	66.67
住宿及餐飲業	14	100.00	6	42.86	1	7.14	7	50.00
資訊及通訊傳播業	65	100.00	56	86.15	2	3.08	7	10.77
金融及保險業	23	100.00	10	43.48	1	4.35	12	52.17
不動產業	6	100.00	6	100.00	-	-	-	-
專業、科學及技術服務業	42	100.00	38	90.48	1	2.38	3	7.14
支援服務業	6	100.00	4	66.67	1	16.67	1	16.67
教育服務業	1	100.00	1	100.00	-	-	-	-
醫療保健及社會工作服務業	1	100.00	-	-	-	-	1	100.00
藝術、娛樂及休閒服務業	-	-	-	-	-	-	-	-
其他服務業	3	100.00	2	66.67	-	-	1	33.33

4. 南港軟體工業園區之開業年份與進駐時間

▲ 本園區廠商在 85 年以前開業者占 33.44%。

本園區開業年份為 85 年以前者占 33.44%；開業年份為 86 年至 90 年者占 19.75%；開業年份為 91 年至 95 年者占 26.43%；開業年份為 96 年以後者占 20.38%；就產業部門分析，工業部門在 85 年以前者占 38.30%，高於服務業部門之 32.58%；但服務業部門則在 96 年以後者比率較高為 21.72%，高於工業部門之 12.77%（表 3-44）。

表 3-44 南港軟體工業園區場所單位開業年份按行業別分

單位：家

行 業 別	合計		85 年以前		86 年~90 年		91 年~95 年		96 年以後	
	家數	分配比 (%)	家數	分配比 (%)	家數	分配比 (%)	家數	分配比 (%)	家數	分配比 (%)
總 計	314	100.00	105	33.44	62	19.75	83	26.43	64	20.38
工 業 部 門	47	100.00	18	38.30	9	19.15	14	29.79	6	12.77
製 造 業	44	100.00	15	34.09	9	20.45	14	31.82	6	13.64
電 力 及 燃 氣 供 應 業	-	-	-	-	-	-	-	-	-	-
用 水 供 應 及 污 染 整 治 業	1	100.00	1	100.00	-	-	-	-	-	-
營 造 業	2	100.00	2	100.00	-	-	-	-	-	-
服 務 業 部 門	267	100.00	87	32.58	53	19.85	69	25.84	58	21.72
批 發 及 零 售 業	106	100.00	48	45.28	18	16.98	20	18.87	20	18.87
運 輸 及 倉 儲 業	3	100.00	1	33.33	1	33.33	1	33.33	-	-
住 宿 及 餐 飲 業	14	100.00	3	21.43	2	14.29	3	21.43	6	42.86
資 訊 及 通 訊 傳 播 業	64	100.00	15	23.44	17	26.56	16	25.00	16	25.00
金 融 及 保 險 業	21	100.00	8	38.10	5	23.81	6	28.57	2	9.52
不 動 產 業	6	100.00	2	33.33	2	33.33	1	16.67	1	16.67
專 業、科 學 及 技 術 服 務 業	42	100.00	7	16.67	5	11.90	19	45.24	11	26.19
支 援 服 務 業	6	100.00	2	33.33	2	33.33	2	33.33	-	-
教 育 服 務 業	1	100.00	-	-	1	100.00	-	-	-	-
醫 療 保 健 及 社 會 工 作 服 務 業	1	100.00	-	-	-	-	1	100.00	-	-
藝 術、娛 樂 及 休 閒 服 務 業	-	-	-	-	-	-	-	-	-	-
其 他 服 務 業	3	100.00	1	33.33	-	-	-	-	2	66.67

註：314 筆有效值；10 筆遺漏值。

▲ 本園區廠商多於 92 年以前進駐占 37.70%。

園區廠商於 92 年底以前進駐者 118 家，占 37.70%，93 年進駐 25 家占 7.99%，94 年進駐 21 家占 6.71%，95 年進駐 21 家占 6.71%，96 年進駐 28 家占 8.95%，97 年進駐 40 家占 12.78%，98 年以後進駐 60 家占 19.17%，顯示本區廠商有約 3 成 8 於 92 年底前即進駐，另有將近 3 成屬 97 年後新進駐之廠商（表 3-45）。

▲ 本園區 92 年以前進駐之廠商中，工業部門進駐比率大於服務業部門。

工業部門於 92 年底以前進駐者較服務業部門之比率為高，工業部門於 92 年底以前進駐者占 40.43%，服務業部門為 37.22%，顯示本園區早期進駐以工業部門為主；服務業部門 98 年初以後進駐家數由 93 年之 19 家大幅成長至 55 家，有 20.68% 於此時期進駐本園區（表 3-45）。

表 3- 45 南港軟體工業園區場所單位進駐年份按行業別分

單位：家

行 業 別	合計	92 年 底 以 前	93 年	94 年	95 年	96 年	97 年	98 年 初 以 後
總 計	313	118	25	21	21	28	40	60
	(100.00)	(37.70)	(7.99)	(6.71)	(6.71)	(8.95)	(12.78)	(19.17)
工 業 部 門	47	19	6	4	2	6	5	5
	(100.00)	(40.43)	(12.77)	(8.51)	(4.26)	(12.77)	(10.64)	(10.64)
製 造 業	44	17	6	4	2	6	4	5
	(100.00)	(38.64)	(13.64)	(9.09)	(4.55)	(13.64)	(9.09)	(11.36)
電 力 及 燃 氣 供 應 業	-	-	-	-	-	-	-	-
	-	-	-	-	-	-	-	-
用 水 供 應 及 污 染 整 治 業	1	1	-	-	-	-	-	-
	(100.00)	(100.00)	-	-	-	-	-	-
營 造 業	2	1	-	-	-	-	1	-
	(100.00)	(50.00)	-	-	-	-	(50.00)	-
服 務 業 部 門	266	99	19	17	19	22	35	55
	(100.00)	(37.22)	(7.14)	(6.39)	(7.14)	(8.27)	(13.16)	(20.68)
批 發 及 零 售 業	106	51	8	2	5	9	13	18
	(100.00)	(48.11)	(7.55)	(1.89)	(4.72)	(8.49)	(12.26)	(16.98)
運 輸 及 倉 儲 業	3	-	-	-	-	1	1	1
	(100.00)	-	-	-	-	(33.33)	(33.33)	(33.33)
住 宿 及 餐 飲 業	14	3	-	1	-	1	3	6
	(100.00)	(21.43)	-	(7.14)	-	(7.14)	(21.43)	(42.86)
資 訊 及 通 訊 傳 播 業	64	21	3	5	7	5	11	12
	(100.00)	(32.81)	(4.69)	(7.81)	(10.94)	(7.81)	(17.19)	(18.75)
金 融 及 保 險 業	21	9	3	4	-	2	2	1
	(100.00)	(42.86)	(14.29)	(19.05)	-	(9.52)	(9.52)	(4.76)
不 動 產 業	6	2	-	-	-	-	2	2
	(100.00)	(33.33)	-	-	-	-	(33.33)	(33.33)
專 業、科 學 及 技 術 服 務 業	41	11	4	4	6	3	3	10
	(100.00)	(26.83)	(9.76)	(9.76)	(14.63)	(7.32)	(7.32)	(24.39)
支 援 服 務 業	6	1	1	1	1	1	-	1
	(100.00)	(16.67)	(16.67)	(16.67)	(16.67)	(16.67)	-	(16.67)
教 育 服 務 業	1	-	-	-	-	-	-	1
	(100.00)	-	-	-	-	-	-	(100.00)
醫 療 保 健 及 社 會 工 作 服 務 業	1	1	-	-	-	-	-	-
	(100.00)	(100.00)	-	-	-	-	-	-
藝 術、娛 樂 及 休 閒 服 務 業	-	-	-	-	-	-	-	-
	-	-	-	-	-	-	-	-
其 他 服 務 業	3	-	-	-	-	-	-	3
	(100.00)	-	-	-	-	-	-	(100.00)

註：1.括弧內為分配比。

2.313 筆有效值；11 筆遺漏值。

(二) 南港軟體工業園區服務需求意向分析

1. 進駐園區原因

▲ 本園區廠商進駐之主要原因依序為「完善的公共設施且交通便利」、「看好未來之擴充性」及「聚落效應」。

從受訪工商企業單位之資料歸納顯示出，吸引工商企業進駐本園區前三大誘因分別為「完善的公共設施且交通便利」(43.03%)、「看好未來之擴充性」(38.18%)及「聚落效應」(31.52%)，「地緣關係(如自有地、早期進駐等)」(21.82%)與「優惠租金方案」(18.18%)分別排第四、第五(表 3-46)。

表 3-46 南港軟體工業園區進駐園區原因分析表

單位：次；%

項 目	次數	分配比
總計	210	127.27
完善的公共設施且交通便利	71	43.03
看好未來之擴充性	63	38.18
聚落效應	52	31.52
地緣關係(如自有地、早期進駐等)	36	21.82
優惠租金方案	30	18.18
生活機能較完善	22	13.33
土地及建物成本較低	18	10.91
e 化程度	11	6.67
人力資源較為豐沛	11	6.67
進駐法規鬆綁	8	4.85
允許企業營運總部進駐	2	1.21
其他	6	3.64

註：1.本題為複選題。

2.165 筆有效值；159 筆遺漏值。

2.未來服務需求

▲ 園區廠商主要希望臺北市政府未來能提供「提供投資研發補助」、「增建停車場(塔)」及「辦理員工教育訓練課程」。

針對目前臺北市政府未提供之服務項目，調查園區廠商未來之服務需求，結果顯示園區廠商前三大需求依序為「提供投資研發補助」(43.43%)、「增建停車場(塔)」(33.86%)及「辦理員工教育訓練課程」(32.67%) (表 3-47)。

表 3-47 南港軟體工業園區未來服務需求分析表

項 目	單位：次；%	
	次數	分配比
總計	626	249.40
提供投資研發補助	109	43.43
增建停車場(塔)	85	33.86
辦理員工教育訓練課程	82	32.67
加強產業國際合作	73	29.08
提供區內企業產品或技術供應、合作需求資訊	64	25.50
推動產學合作計畫	61	24.30
提供廠商經營輔導及諮詢服務	45	17.93
提供產業育成服務	39	15.54
舉辦產學研交流活動	39	15.54
提供升級或轉型輔導	15	5.98
其他	14	5.58

註：1.本題為複選題。

2.251 家廠商回答，73 家漏答。

3.開放意見

南港軟體工業園區在開放意見部份反應不多，交通方面希望增建停車場、調降停車費用，並增加捷運站至南港火車站行駛往返二處之巡迴公車。優惠方面希望可以調降租金、管理費或給予相關優惠，以提高廠商進駐意願增加園區使用率。生活機能方面希望有餐飲與休閒之商店進駐園區。

四、大彎南段工業園區綜合概況

(一) 大彎南段工業區工商及服務業經營綜合概況

1. 大彎南段工業區經營概況

▲ 本園區 98 年底場所單位數為 559 家；場所員工人數為 19,821 人；98 年場所單位全年營業收入達 1,933 億元。

統計至 98 年底在本區企業單位數為 549 家，場所單位數為 559 家；場所單位從業員工人數 19,821 人。98 年企業單位全年營業收入達 2,902 億元，場所單位全年營業收入達 1,933 億元（表 3-48）。

▲ 本園區場所單位數工業部門占 15.74%，服務業部門占 84.26%。

本區場所單位數工業部門有 88 家或占 15.74%，服務業部門有 471 家或占 84.26%。按行業別觀察，在場所單位數方面，以批發零售業 281 家最多占 50.27%，其次是製造業 70 家或占 12.52%，再次者為資訊及通訊傳播業 48 家或占 8.59%，三者合計 399 家，占本區總場所單位數之 71.38%（表 3-48）。

▲ 本園區場所從業員工人數，工業部門占 21.35%，服務業部門占 78.65%。

本園區場所從業員工人數工業部門為 4,232 人或占 21.35%；服務業部門 15,589 人或占 78.65%。場所從業員工人數以批發零售業之 8,752 人為最多占 44.16%，其次為製造業之 3,812 人或占 19.23%，再次者為資訊及通訊傳播業 3,550 人或占 17.91%，三者合計人數占園區總從業員工人數之 81.30%（表 3-48）。

▲ 本園區場所營業收入工業部門占 28.58%，服務業部門占 71.42%。

本園區場所營業收入工業部門計 553 億元或占 28.58%，服務業部門 1,381 億元或占 71.42%。本區場所單位全年營業收入就行業別而言，批發及零售業 98 年全年營收為 1,115 億元或占 57.69%為最高，製造業為 513 億元或占 26.53%次之（表 3-48）。

表 3-48 大彎南段工業區企業經營概況按行業別分

行 業 別	企業單位數 (家)	場所單位數 (家)	從業員 工人數 (人)	企業全年 營業收入 (千元)	場所全年 營業收入 (千元)
總 計	549 (100.00)	559 (100.00)	19,821 (100.00)	290,171,841 (100.00)	193,332,323 (100.00)
工 業 部 門	87 (15.85)	88 (15.74)	4,232 (21.35)	63,941,142 (22.04)	55,260,131 (28.58)
製 造 業	69 (12.57)	70 (12.52)	3,812 (19.23)	59,272,624 (20.43)	51,287,811 (26.53)
電 力 及 燃 氣 供 應 業	1 (0.18)	1 (0.18)	69 (0.35)	892,751 (0.31)	892,751 (0.46)
用 水 供 應 及 污 染 整 治 業	4 (0.73)	4 (0.72)	26 (0.13)	1,806,169 (0.62)	1,109,971 (0.57)
營 造 業	13 (2.37)	13 (2.33)	325 (1.64)	1,969,598 (0.68)	1,969,598 (1.02)
服 務 業 部 門	462 (84.15)	471 (84.26)	15,589 (78.65)	226,230,699 (77.96)	138,072,192 (71.42)
批 發 及 零 售 業	273 (49.73)	281 (50.27)	8,752 (44.16)	188,970,505 (65.12)	111,535,917 (57.69)
運 輸 及 倉 儲 業	17 (3.10)	17 (3.04)	971 (4.90)	2,787,023 (0.96)	2,787,023 (1.44)
住 宿 及 餐 飲 業	21 (3.83)	21 (3.76)	383 (1.93)	476,395 (0.16)	468,846 (0.24)
資 訊 及 通 訊 傳 播 業	48 (8.74)	48 (8.59)	3,550 (17.91)	13,708,574 (4.72)	12,301,031 (6.36)
金 融 及 保 險 業	28 (5.10)	28 (5.01)	674 (3.40)	3,697,184 (1.27)	3,697,184 (1.91)
不 動 產 業	10 (1.82)	11 (1.97)	185 (0.93)	2,773,070 (0.96)	2,443,013 (1.26)
專 業、科 學 及 技 術 服 務 業	37 (6.74)	37 (6.62)	505 (2.55)	2,559,938 (0.88)	2,522,921 (1.30)
支 援 服 務 業	15 (2.73)	15 (2.68)	352 (1.78)	10,571,963 (3.64)	1,859,905 (0.96)
教 育 服 務 業	1 (0.18)	1 (0.18)	10 (0.05)	8,586 (0.00)	8,586 (0.00)
醫 療 保 健 及 社 會 工 作 服 務 業	3 (0.55)	3 (0.54)	156 (0.79)	652,456 (0.22)	426,561 (0.22)
藝 術、娛 樂 及 休 閒 服 務 業	4 (0.73)	4 (0.72)	29 (0.15)	11,787 (0.00)	11,787 (0.01)
其 他 服 務 業	5 (0.91)	5 (0.89)	22 (0.11)	13,218 (0.00)	9,418 (0.00)

註：括弧內為分配比。

▲ 本園區製造業廠商以非傳統產業及資訊電子業為主。

本園區製造業場所單位數總計 70 家，場所從業員工人數為 3,812 人，98 年場所營業收入為 513 億元。按產業型態與四大行業觀察，園區製造業主要為非傳統產業（或資訊電子業），其場所單位數有 39 家或占 55.71%，從業員工人數為 2,822 人或占 74.03%，場所營業收入 484 億元或占 94.40%（表 3-49）。

表 3-49 大彎南段工業區製造業廠商經營概況按產業型態分

項目別	場所單位數		從業員工人數		場所全年營業收入	
	家數 (家)	分配比 (%)	人數 (人)	分配比 (%)	營收 (千元)	分配比 (%)
總計	70	100.00	3,812	100.00	51,287,811	100.00
按產業型態						
傳統產業	31	44.29	990	25.97	2,870,411	5.60
非傳統產業	39	55.71	2,822	74.03	48,417,400	94.40
按四大行業						
民生工業	10	14.29	294	7.71	454,366	0.89
化學工業	5	7.14	330	8.66	890,143	1.74
金屬機械業	16	22.86	366	9.60	1,525,902	2.98
資訊電子業	39	55.71	2,822	74.03	48,417,400	94.40

註：製造業之分類係依經濟部之定義。

▲本園區知識密集型產業場所家數 161 家，占本區全體場所家數 28.80%，吸納之員工占本區員工數 27.30%，創造出本區 31.85%之營業收入。

以知識及技術提升競爭力之知識經濟產業，本園區內計有 161 家知識密集型產業廠商，占本區全體場所單位之 28.80%；其中知識密集型服務業計 112 家（占知識經濟產業中的 69.57%），高於知識密集型製造業之 49 家（占 30.43%）。知識密集型產業吸納之從業員工人數達 5,411 人，占本區從業員工之 27.30%。知識密集型產業創造出本區 616 億元或 31.85%之營業收入（表 3-50）。

▲知識密集型製造業發展規模較知識密集型服務業為大。

以製造業及服務業觀察，知識密集型製造業平均每場所員工人數 63 人，高於知識密集型服務業之 21 人；且其場所平均收入達 10 億元，為知識密集型服務業之 9.60 倍，知識密集型製造業之平均每員工營業收入 1,619 萬元，高於知識密集型服務業之 506 萬元（表 3-50）。

表 3-50 大彎南段工業區知識經濟產業發展概況

項目別	總計		製造業		服務業	
	知識 密集型	非知識 密集型	知識 密集型	非知識 密集型	知識 密集型	非知識 密集型
場所單位數(家)	161	380	49	21	112	359
從業員工人數(人)	5,411	13,990	3,072	740	2,339	13,250
全年營業收入(千元)	61,574,398	127,785,605	49,732,787	1,555,024	11,841,611	126,230,581
場所平均員工人數(人)	34	37	63	35	21	37
場所平均營收(千元)	382,450	336,278	1,014,955	74,049	105,729	351,617
員工平均營收(千元)	11,379	9,134	16,189	2,101	5,063	9,527

註：知識密集型產業之分類係依 OECD (2003) 之定義。

2.大彎南段工業區經營規模分析

▲ 本園區員工人數規模以 30 人以下之小型企業為主占 77.60%。

本區場所單位數按員工人數規模觀察，未滿 10 人者占 41.68%，10 人以上未滿 30 人之廠商占 37.03%，累計未滿 30 人之場所單位即占 78.71%，而其場所全年營業收入則僅占本區 16.35%。相較而言，員工人數 100 人以上之大型企業，其場所家數僅 42 家，但全年營收達 1,281 億元占本區 66.25%，顯示大型企業為本區產業發展績效來源（表 3-51）。

表 3-51 大彎南段工業區經營概況按人數規模分

規 模 別	場所單位數		從業員工人數		場所全年營業收入	
	家數 (家)	分配比 (%)	人數 (人)	分配比 (%)	營收 (千元)	分配比 (%)
總 計	559	100.00	19,821	100.00	193,332,323	100.00
未 滿 5 人	127	22.72	305	1.54	2,060,852	1.07
5 ~ 9 人	106	18.96	680	3.43	3,665,869	1.90
1 0 ~ 2 9 人	207	37.03	3,377	17.04	25,859,788	13.38
3 0 ~ 4 9 人	42	7.51	1,543	7.78	14,953,048	7.73
5 0 ~ 9 9 人	35	6.26	2,297	11.59	18,720,253	9.68
1 0 0 ~ 4 9 9 人	39	6.98	8,685	43.82	86,372,156	44.68
5 0 0 人 以 上	3	0.54	2,934	14.80	41,700,357	21.57

▲ 本園區廠商全年營業規模在 10 億元以上者僅占 6.26%，但營業收入占 74.58%。

本園區場所單位以營業規模觀察，營業收入為 1,000 萬元以上未滿 4,000 萬元之廠商占 23.08%居多數，其次為 1 億元以上未滿 5 億元者占 21.82%，4,000 萬元以上未滿 1 億元者占 15.38%，合計營業收入在 1,000 萬元以上未滿 5 億元之中型企業占 60.28%；而營業收入超過 10 億元者有 35 家占 6.26%，且其營業收入占場所總營收 74.58%，顯示少數高營業收入企業為本區產業發展績效來源（表 3-52）。

表 3-52 大彎南段工業區經營概況按營業規模分

規 模 別	場所單位數		從業員工人數		場所全年營業收入	
	家數 (家)	分配比 (%)	人數 (人)	分配比 (%)	營收 (千元)	分配比 (%)
總 計	559	100.00	19,821	100.00	193,332,323	100.00
未 滿 5 0 0 萬 元	100	17.89	445	2.25	206,938	0.11
500 萬元~未滿 1,000 萬元	72	12.88	497	2.51	521,292	0.27
1,000 萬元~未滿 4,000 萬元	129	23.08	1,577	7.96	2,979,645	1.54
4,000 萬元~未滿 10,000 萬元	86	15.38	1,706	8.61	5,457,445	2.82
10,000 萬元~未滿 50,000 萬元	122	21.82	5,227	26.37	29,219,267	15.11
50,000 萬元~未滿 100,000 萬元	15	2.68	1,414	7.13	10,769,171	5.57
1 0 0 , 0 0 0 萬 元 以 上	35	6.26	8,955	45.18	144,178,565	74.58

3.大彎南段工業區廠商組織型態與營業類型

▲ 本園區廠商組織型態以民營公司組織為主有 536 家或占 95.89%。

本園區場所單位總計 559 家，其中民營公司組織即為 536 家或占 95.89%。按產業部門觀察，工業部門組織型態全數屬民營公司組織，服務業部門則有 95.12% 屬民營公司組織。若以中行業別而言，大多數均以民營公司組織為主，而住宿餐飲業有近 6 成為民營公司組織，4 成為獨資或合夥之組織型態（表 3-53）。

表 3-53 大彎南段工業區場所單位組織型態按行業別分

		單位：家					
行業別	合計	民營公司 組 織	民營獨資 或 合 夥	民營其他 組 織	公營公司 組 織	公營非公司 及其他組織	
總 計	559	536	20	2	1	-	
	(100.00)	(95.89)	(3.58)	(0.36)	(0.18)	-	
工業部門	88	88	-	-	-	-	
	(100.00)	(100.00)	-	-	-	-	
製造業	70	70	-	-	-	-	
	(100.00)	(100.00)	-	-	-	-	
電力及燃氣供應業	1	1	-	-	-	-	
	(100.00)	(100.00)	-	-	-	-	
用水供應及污染整治業	4	4	-	-	-	-	
	(100.00)	(100.00)	-	-	-	-	
營造業	13	13	-	-	-	-	
	(100.00)	(100.00)	-	-	-	-	
服務業部門	471	448	20	2	1	-	
	(100.00)	(95.12)	(4.25)	(0.42)	(0.21)	-	
批發及零售業	281	275	6	-	-	-	
	(100.00)	(97.86)	(2.14)	-	-	-	
運輸及倉儲業	17	17	-	-	-	-	
	(100.00)	(100.00)	-	-	-	-	
住宿及餐飲業	21	12	9	-	-	-	
	(100.00)	(57.14)	(42.86)	-	-	-	
資訊及通訊傳播業	48	48	-	-	-	-	
	(100.00)	(100.00)	-	-	-	-	
金融及保險業	28	27	-	-	1	-	
	(100.00)	(96.43)	-	-	(3.57)	-	
不動產業	11	11	-	-	-	-	
	(100.00)	(100.00)	-	-	-	-	
專業、科學及技術服務業	37	33	4	-	-	-	
	(100.00)	(89.19)	(10.81)	-	-	-	
支援服務業	15	15	-	-	-	-	
	(100.00)	(100.00)	-	-	-	-	
教育服務業	1	1	-	-	-	-	
	(100.00)	(100.00)	-	-	-	-	
醫療保健及社會工作服務業	3	2	-	1	-	-	
	(100.00)	(66.67)	-	(33.33)	-	-	
藝術、娛樂及休閒服務業	4	4	-	-	-	-	
	(100.00)	(100.00)	-	-	-	-	
其他服務業	5	3	1	1	-	-	
	(100.00)	(60.00)	(20.00)	(20.00)	-	-	

註：括弧內為分配比。

▲ 本園區廠商獨立經營單位占 81.04%，企業之總管理單位占 7.33%，分支單位占 11.63%。

在本園區 559 家廠商中，獨立經營單位為 453 家或占 81.04%，企業之總管理單位為 41 家或占 7.33%，企業之分支單位 65 家或占 11.63%；按產業部門觀察，工業部門獨立經營單位占 79.55%，總管理單位占 10.23%，分支單位占 10.23%；服務業部門獨立經營單位占 81.32%，總管理單位占 6.79%，分支單位占 11.89%，顯示工業部門之總管理單位比率高於服務業部門（表 3-54）。

表 3-54 大彎南段工業區場所單位營業類型按行業別分

行 業 別	合計		獨立經營單位		企業之總管理單位		企業之分支單位	
	家數	分配比 (%)	家數	分配比 (%)	家數	分配比 (%)	家數	分配比 (%)
總 計	559	100.00	453	81.04	41	7.33	65	11.63
工 業 部 門	88	100.00	70	79.55	9	10.23	9	10.23
製 造 業	70	100.00	54	77.14	8	11.43	8	11.43
電 力 及 燃 氣 供 應 業	1	100.00	-	-	-	-	1	100.00
用 水 供 應 及 污 染 整 治 業	4	100.00	3	75.00	1	25.00	-	-
營 造 業	13	100.00	13	100.00	-	-	-	-
服 務 業 部 門	471	100.00	383	81.32	32	6.79	56	11.89
批 發 及 零 售 業	281	100.00	227	80.78	17	6.05	37	13.17
運 輸 及 倉 儲 業	17	100.00	13	76.47	-	-	4	23.53
住 宿 及 餐 飲 業	21	100.00	16	76.19	1	4.76	4	19.05
資 訊 及 通 訊 傳 播 業	48	100.00	42	87.50	5	10.42	1	2.08
金 融 及 保 險 業	28	100.00	22	78.57	-	-	6	21.43
不 動 產 業	11	100.00	8	72.73	2	18.18	1	9.09
專 業、科 學 及 技 術 服 務 業	37	100.00	34	91.89	1	2.70	2	5.41
支 援 服 務 業	15	100.00	11	73.33	3	20.00	1	6.67
教 育 服 務 業	1	100.00	1	100.00	-	-	-	-
醫 療 保 健 及 社 會 工 作 服 務 業	3	100.00	1	33.33	2	66.67	-	-
藝 術、娛 樂 及 休 閒 服 務 業	4	100.00	4	100.00	-	-	-	-
其 他 服 務 業	5	100.00	4	80.00	1	20.00	-	-

4.大彎南段工業區廠商之開業年份與進駐時間

▲ 本園區廠商開業年份 85 年以前者占 35.21%。

本園區開業年份 85 年以前占 35.21% 為多數；86 年至 90 年者占 17.08%；91 年至 95 年者占 29.79%；96 年以後者占 17.92%；就產業部門分析，工業部門在 85 年以前開業者占 48.15%，明顯高於服務業部門之 32.58%；但服務業部門則在 91 年至 95 年開業者比率較高為 30.58%，高於工業部門之 25.93%（表 3-55）。

表 3-55 大彎南段工業區場所單位開業年份按行業別分

行 業 別	單位：家									
	合計		85 年以前		86 年~90 年		91 年~95 年		96 年以後	
	家數	分配比 (%)	家數	分配比 (%)	家數	分配比 (%)	家數	分配比 (%)	家數	分配比 (%)
總 計	480	100.00	169	35.21	82	17.08	143	29.79	86	17.92
工 業 部 門	81	100.00	39	48.15	6	7.41	21	25.93	15	18.52
製 造 業	64	100.00	31	48.44	5	7.81	16	25.00	12	18.75
電 力 及 燃 氣 供 應 業	1	100.00	1	100.00	-	-	-	-	-	-
用 水 供 應 及 污 染 整 治 業	4	100.00	1	25.00	1	25.00	1	25.00	1	25.00
營 造 業	12	100.00	6	50.00	0	0.00	4	33.33	2	16.67
服 務 業 部 門	399	100.00	130	32.58	76	19.05	122	30.58	71	17.79
批 發 及 零 售 業	237	100.00	88	37.13	41	17.30	71	29.96	37	15.61
運 輸 及 倉 儲 業	16	100.00	10	62.50	3	18.75	2	12.50	1	6.25
住 宿 及 餐 飲 業	19	100.00	-	-	-	-	14	73.68	5	26.32
資 訊 及 通 訊 傳 播 業	44	100.00	14	31.82	13	29.55	8	18.18	9	20.45
金 融 及 保 險 業	16	100.00	4	25.00	5	31.25	3	18.75	4	25.00
不 動 產 業	9	100.00	3	33.33	2	22.22	2	22.22	2	22.22
專 業、科 學 及 技 術 服 務 業	30	100.00	4	13.33	5	16.67	14	46.67	7	23.33
支 援 服 務 業	15	100.00	2	13.33	4	26.67	6	40.00	3	20.00
教 育 服 務 業	1	100.00	1	100.00	-	-	-	-	-	-
醫 療 保 健 及 社 會 工 作 服 務 業	3	100.00	-	-	1	33.33	-	-	2	66.67
藝 術、娛 樂 及 休 閒 服 務 業	4	100.00	2	50.00	1	25.00	-	-	1	25.00
其 他 服 務 業	5	100.00	2	40.00	1	20.00	2	40.00	-	-

註：480 筆有效值；79 筆遺漏值。

▲ 93 年為廠商進駐高峰，其後開始遞減，至 97 年後逐漸回升。

園區廠商於 92 年底以前進駐者 130 家或占 26.97%，93 年進駐 71 家或占 14.73%，94 年進駐 51 家或占 10.58%，95 年進駐 50 家或占 10.37%，96 年進駐 49 家或占 10.17%，97 年進駐 61 家或占 12.66%，98 年初以後進駐者 70 家或占 14.52%，其中 93 年為本園區廠商進駐高峰，其後開始遞減，至 97 年進駐率逐漸回升（表 3-56）。

表 3-56 大彎南段工業區場所單位進駐年份按行業別分

行 業 別		單位：家							
		合計	92 年底 以前	93 年	94 年	95 年	96 年	97 年	98 年初 以後
總	計	482	130	71	51	50	49	61	70
		(100.00)	(26.97)	(14.73)	(10.58)	(10.37)	(10.17)	(12.66)	(14.52)
工	業	82	21	12	6	12	7	12	12
	部	(100.00)	(25.61)	(14.63)	(7.32)	(14.63)	(8.54)	(14.63)	(14.63)
	門								
	製 造 業	65	18	8	5	10	5	10	9
		(100.00)	(27.69)	(12.31)	(7.69)	(15.38)	(7.69)	(15.38)	(13.85)
	電 力 及 燃 氣 供 應 業	1	-	-	-	-	1	-	-
		(100.00)	-	-	-	-	(100.00)	-	-
	用 水 供 應 及 污 染 整 治 業	4	-	3	1	-	-	-	-
		(100.00)	-	(75.00)	(25.00)	-	-	-	-
	營 造 業	12	3	1	-	2	1	2	3
		(100.00)	(25.00)	(8.33)	-	(16.67)	(8.33)	(16.67)	(25.00)
服	務	400	109	59	45	38	42	49	58
	部	(100.00)	(27.25)	(14.75)	(11.25)	(9.50)	(10.50)	(12.25)	(14.50)
	門								
	批 發 及 零 售 業	238	66	39	29	27	19	28	30
		(100.00)	(27.73)	(16.39)	(12.18)	(11.34)	(7.98)	(11.76)	(12.61)
	運 輸 及 倉 儲 業	16	6	1	2	-	1	3	3
		(100.00)	(37.50)	(6.25)	(12.50)	-	(6.25)	(18.75)	(18.75)
	住 宿 及 餐 飲 業	19	1	4	6	3	1	3	1
		(100.00)	(5.26)	(21.05)	(31.58)	(15.79)	(5.26)	(15.79)	(5.26)
	資 訊 及 通 訊 傳 播 業	44	17	4	3	1	11	2	6
		(100.00)	(38.64)	(9.09)	(6.82)	(2.27)	(25.00)	(4.55)	(13.64)
	金 融 及 保 險 業	16	4	2	3	-	-	2	5
		(100.00)	(25.00)	(12.50)	(18.75)	-	-	(12.50)	(31.25)
	不 動 產 業	9	4	1	-	1	1	2	-
		(100.00)	(44.44)	(11.11)	-	(11.11)	(11.11)	(22.22)	-
	專 業、科 學 及 技 術 服 務 業	30	9	3	-	1	6	6	5
		(100.00)	(30.00)	(10.00)	-	(3.33)	(20.00)	(20.00)	(16.67)
	支 援 服 務 業	15	-	2	2	3	1	3	4
		(100.00)	-	(13.33)	(13.33)	(20.00)	(6.67)	(20.00)	(26.67)
	教 育 服 務 業	1	1	-	-	-	-	-	-
		(100.00)	(100.00)	-	-	-	-	-	-
	醫 療 保 健 及 社 會 工 作 服 務 業	3	-	-	-	-	-	-	3
		(100.00)	-	-	-	-	-	-	(100.00)
	藝 術、娛 樂 及 休 閒 服 務 業	4	1	1	-	1	1	-	-
		(100.00)	(25.00)	(25.00)	-	(25.00)	(25.00)	-	-
	其 他 服 務 業	5	-	2	-	1	1	-	1
		(100.00)	-	(40.00)	-	(20.00)	(20.00)	-	(20.00)

註：1. 括弧內為分配比。

2.482 筆有效值；77 筆遺漏值。

(二) 大彎南段工業區服務需求意向分析

1. 進駐園區原因

▲ 本園區新進駐廠商之進駐主要原因依序為「看好未來之擴充性」、「完善的公共設施且交通便利」及「地緣關係（如自有地、早期進駐等）」。

從受訪工商企業單位之資料歸納顯示出，吸引工商企業進駐本園區前三大誘因分別為「看好未來之擴充性」(58.33%)、「完善的公共設施且交通便利」(28.89%)及「地緣關係（如自有地、早期進駐等）」(22.78%)，「土地及建物成本較低」(22.22%)與「聚落效應」(14.44%)分別排第四、第五（表 3-57）。

表 3-57 大彎南段工業區進駐園區原因分析表

單位：次；%

項 目	次數	分配比
總計	342	190.00
看好未來之擴充性	105	58.33
完善的公共設施且交通便利	52	28.89
地緣關係（如自有地、早期進駐等）	41	22.78
土地及建物成本較低	40	22.22
聚落效應	26	14.44
生活機能較完善	23	12.78
人力資源較為豐沛	15	8.33
允許企業營運總部進駐	11	6.11
優惠租金方案	11	6.11
市府良好的服務功能	6	3.33
e 化程度	6	3.33
其他	4	2.22

註：1. 本題為複選題。

2. 330 筆有效值；229 筆遺漏值。

2. 未來服務需求

▲ 園區廠商主要希望臺北市政府未來能提供「辦理員工教育訓練課程」、「增建停車場(塔)」及「提供區內企業產品或技術供應、合作需求資訊」。

針對目前臺北市政府未提供之服務項目，調查園區廠商未來之服務需求，結果顯示園區廠商前三大需求依序為「辦理員工教育訓練課程」(31.31%)、「增建停車場(塔)」(29.61%)及「提供區內企業產品或技術供應、合作需求資訊」(27.91%)(表 3-58)。

表 3-58 大彎南段工業區未來服務需求分析表

項 目	單位：次；%	
	次數	分配比
總計	903	219.17
辦理員工教育訓練課程	129	31.31
增建停車廠(塔)	122	29.61
提供區內企業產品或技術供應、合作需求資訊	115	27.91
加強產業國際合作	99	24.03
提供投資研發補助	84	20.39
提供廠商經營輔導及諮詢服務	78	18.93
推動產學合作計畫	69	16.75
提供產業育成服務	46	11.17
提供升級或轉型輔導	45	10.92
舉辦產學研交流活動	44	10.68
其他	72	17.48

註：1. 本題為複選題。

2. 412 筆有效值；147 筆遺漏值。

3. 開放意見

大彎南段工業區在開放意見部份反應不多，交通方面建議增加公車班次、停靠站及路線配置，並增設捷運及接駁公車。廠商表示郵局數量較少，希望政府能增設郵局於大彎南段，提供園區廠商更便利的服務。法規方面則希望政府能放寬條件，開放公司登記條件。而餐飲部份則是希望能夠增加舊宗路東側之店家，解決中午外食問題。

肆、三大園區比較分析

一、三大園區經營概況歷年比較

將本次調查結果與 97 年底調查結果進行比較可以發現內湖科技園區在從業員工人數、企業單位全年營業收入、場所單位全年營業收入均有顯著減少；南港軟體工業園區與大彎南段工業區除場所單位全年營業收入減少外，從業員工人數與企業單位全年營業收入均增加，說明如下：(請參閱表 4-3)

(一) 臺北內湖科技園區

98 年底臺北內湖科技園區企業單位數為 2,871 家，場所單位數為 2,928 家；場所單位從業員工人數 90,612 人。98 年企業單位全年營業收入達 2 兆 2,296 億元，場所單位全年營業收入達 1 兆 7,687 億元。

與 97 年底比較，98 年底本區企業單位數增加 27 家或 0.95%，場所單位數增加 22 家或 0.76%，從業員工人數減少 3,474 人或減少 3.69%，97 年至 98 年企業單位全年營業收入減少 4,300 億元或減少 16.17%，97 年至 98 年場所單位全年營業收入減少 2,900 億元或減少 14.09%。

本區廠商自 92 年至 98 年七年間各項經營指標之平均成長率，場所單位數每年平均成長 9.51%，從業員工人數每年平均成長 6.89%，場所單位全年營業收入每年平均成長 18.42%。

(二) 南港軟體工業園區

98 年底南港軟體工業園區企業單位數為 319 家，場所單位數為 324 家；場所單位從業員工人數 15,037 人。98 年企業單位全年營業收入達 2,007 億元，場所單位全年營業收入達 1,310 億元。

與 97 年底比較，98 年底本區企業單位數增加 60 家或 23.17%，場所單位數增加 54 家或 20.00%，從業員工人數增加 1,296 人或 9.43%，97 年至 98 年企業單位全年營業收入增加 308 億元或 18.14%，97 年至 98 年場所單位全年營業收入減少 205 億元或減少 13.55%。

本區廠商自 93 年至 98 年六年間各項經營指標之平均成長率，場所單位數每年平均成長 8.37%，從業員工人數每年平均成長 4.79%，場所單位全年營業收入每年平均成長 5.54%。

(三) 大彎南段工業區

98 年底大彎南段工業區企業單位數為 549 家，場所單位數為 559 家；場所單位從業員工人數 19,821 人。98 年企業單位全年營業收入達 2,902 億元，場所單位全年營業收入達 1,933 億元。

與 97 年底比較，98 年底本區企業單位數增加 126 家或 29.79%，場所單位數增加 124 家或 28.51%，從業員工人數增加 938 人或 4.97%，97 年至 98 年企業單位全年營業收入共增加約 53 億元或 1.87%，97 年至 98 年場所單位全年營業收入共減少 193 億元或減少 9.10%。

本區廠商自 93 年至 98 年六年間各項經營指標之平均成長率，場所單位數每年平均成長 11.43%，從業員工人數每年平均增加 2.39%，場所單位全年營業收入每年平均成長 12.11%。

二、三大園區意向調查結果比較

(一) 園區廠商主要進駐原因

三大園區廠商主要進駐原因均為「看好未來擴充性」與「完善的公共設施且交通便利」，另外三個園區亦有其特殊優勢分別吸引廠商進駐，內湖科技園區及南港軟體工業園區廠商表示看好本園區「聚落效應」，顯示本園區規劃目標獲得廠商高度認同；大彎南段工業區則因地緣關係（如自有地、早期進駐等）為本園區吸引廠商進駐的主要原因（表 4-1）。

表 4-1 三大園區主要進駐原因比較表

園區	項 目	比率 (%)
內科	看好未來擴充性	45.75
	完善的公共設施且交通便利	37.24
	聚落效應	30.44
南軟	完善的公共設施且交通便利	43.03
	看好未來擴充性	38.18
	聚落效應	31.52
大彎	看好未來擴充性	58.33
	完善的公共設施且交通便利	28.89
	地緣關係（如自有地、早期進駐等）	22.78

(二) 園區廠商未來服務需求

在園區廠商希望市政府未來可提供之服務需求調查方面，三園區共同表示希望能辦理員工教育訓練課程；而在三園區個別需求方面，內湖科技園區及大彎南段工業區希望提供「區內企業產品或技術供應、合作需求資訊」，南港軟體工業園區與大彎南段工業區希望未來可「增建停車場（塔）」，此外內湖科技園區希望「加強產業國際合作」，另外南港軟體工業園區還希望提供「投資研發補助」（表 4-2）。

表 4-2 三大園區未來服務需求比較表

園區	項 目	比率 (%)
內科	辦理員工教育訓練課程	34.11
	提供區內企業產品或技術供應、合作需求資訊	28.89
	加強產業國際合作	25.47
南軟	提供投資研發補助	43.43
	增建停車場（塔）	33.86
	辦理員工教育訓練課程	32.67
大彎	辦理員工教育訓練課程	31.31
	增建停車場（塔）	29.61
	提供區內企業產品或技術供應、合作需求資訊	27.91

表 4-3 臺北內湖科技園區、南港軟體工業園區暨大彎南段工業區歷年調查結果摘要

單位：家；人；百萬元

項目別	92年5月底	93年5月底	94年5月底	95年5月底	95年底 ¹	96年底	97年底	98年底	97年~98年 增加量	97年~98年 成長率(%)	各期平均 ² 成長率(%)
內湖科技園區											
1.企業單位數	1,524	1,758	2,005	2,266	2,395	2,468	2,844	2,871	27	0.95%	9.47%
2.場所單位數	1,550	1,800	2,042	2,365	2,477	2,535	2,906	2,928	22	0.76%	9.51%
3.從業員工人數	56,832	64,779	73,367	81,971	89,607	90,473	94,086	90,612	-3,474	-3.69%	6.89%
4.企業單位全年營業收入	769,130	1,166,685	1,511,997	1,882,847	2,293,325	2,707,880	2,659,626	2,229,616	-430,010	-16.17%	16.42%
5.場所單位全年營業收入	541,676	822,974	1,157,645	1,411,319	1,507,026	1,624,681	2,058,726	1,768,709	-290,017	-14.09%	18.42%
南港軟體工業園區											
1.企業單位數		197	223	232	267	273	259	319	60	23.17%	8.36%
2.場所單位數		200	226	243	274	279	270	324	54	20.00%	8.37%
3.從業員工人數		11,358	12,033	12,739	12,740	14,020	13,741	15,037	1,296	9.43%	4.79%
4.企業單位全年營業收入		147,123	179,623	181,385	144,823	182,649	169,904	200,723	30,819	18.14%	5.31%
5.場所單位全年營業收入		94,788	98,675	104,851	132,619	160,795	151,557	131,014	-20,543	-13.55%	5.54%
大彎南段工業區											
1.企業單位數		285		338	401	399	423	549	126	29.79%	11.55%
2.場所單位數		292		342	417	406	435	559	124	28.51%	11.43%
3.從業員工人數		17,206		18,908	15,983	16,564	18,883	19,821	938	4.97%	2.39%
4.企業單位全年營業收入		173,661		259,006	270,939	288,130	284,833	290,172	5,339	1.87%	8.93%
5.場所單位全年營業收入		97,353		115,110	137,008	140,179	212,675	193,332	-19,343	-9.10%	12.11%

¹ 全年營收為當年度資料。

² 各期平均成長率(幾何平均成長率) = $\text{Exp}(\text{Ln}(\text{期末值}/\text{期初值})/(n-1)) - 1$

伍、專題分析

前述章節已就三園區工業部門及服務業部門的企業單位、場所單位、員工數、營業收入等項目分析 98 年的現況及變動情形，本章在前述既有的調查基礎上，進一步就產業的網絡關聯進行分析，以期了解三園區產業網絡分布情形。

本章首先介紹製造業、批發零售業及服務業的分類情況，再就三園區廠商特性進行分析，並依據分析結果，分析三園區上、下游在地方、區域及全球尺度上的網絡分布情形。

一、三園區產業分類情形介紹

為完整了解三園區間的產業特性，依據本次調查資料第四題（98 年生產之產品或經營、服務項目），做為統計三園區內製造業、批發零售業及服務業的基礎，其中服務業依所扮演的角色及功能，可區分為生產性服務業及消費性服務業，而批發零售業在三園區中占近有 50% 的比重，故本文進一步將批發零售業區分為批發業及零售業進行分析，故製造業、批發零售業及服務業可再區分為製造業、批發業、零售業、生產性服務業、消費性服務業共五類，服務業分類結果如下：

生產性服務業是在生產活動中提供中間投入的服務業（中間服務性需求），通過提供中間產品和服務使其他部門生產更有價值的產品，其行業包括銀行、保險、証券、期貨、外匯、風險投資等金融保險業，廣告、法律、會計、租賃、經紀等仲介服務業，及物流、會展、檢測等貿易服務業。產業經濟學理論認為，生產性服務業對其他產業具有支持和帶動作用，對於促進經濟成長具有重要意義；此外，生產性服務業通過較強的產業關聯性將自身與其他產業緊密的聯繫，通過前向和後向的關聯與其他產業發生技術的連結，有些服務業就是逐步從製造業分離出來，原屬於製造業的生產環節，與製造業技術的關係非常密切，生產性服務業的發展能帶動許多相關部門的發展。

消費性服務業是與生產性服務業相對應的觀念，主要指為消費者提供服務產品的服務業（最終需求性服務業）。一國生產性服務業與消費性服務業的規模反應了該國服務業發展的深度和社會分工的情形，以及經濟結構中消費者和生產者獲得的服務規模和需求滿足的程度，消費性服務業包括住宿、餐飲、為個人提供的服務業、為家庭提供的服務業等；本研究依據經濟部行業分類方式將服務業分為生產性服務業與消費性服務業，其中生產性服務業包括金融與保險產業、資訊及通訊傳播產業、不動產業、專業、科學及技術服務業、支援服務業、運輸及倉儲業；消費性服務業包括住宿及餐飲業群及其他服務業群。

二、三園區產業上下游網絡分析

網絡是目的相近的行動者為共同目標而形成的結合，每個行動者藉由網絡的連結交換資訊及相互學習，達成互蒙其利的效果，不同於產業群聚理論對「鏈」的描述，網絡是一種關係治理，平日可能無法發揮作用，但是關鍵時刻卻又能展現其影響力，網絡強調的是「關係」的連結及運用，廠商可以在正式的交易契約外，發展出其他有助於資源或訊息交換的非正式關係，藉以提升效率和降低風險。網絡理論擴大了廠商聚集與產業群聚的視野，亦即產業聚集除了地理鄰近性與生產供應理由的考量外，還存在複雜的社會關係；並由此發展出以信任為運作邏輯的合作，促使產業群聚成為擁有獨特領域性優勢的地區。如前所述，網絡為行動者間動態的結盟過程及自行選擇的結果，雖然會受到地理鄰近性的影響，但空間上的鄰近，不必然形成網絡，網絡既然是行動者之間的結盟，參與結盟的行動者越多，網絡能發揮的功能越大，除有助於減少廠商間的投機行為和降低交易成本外，亦有助於技術的創新。因此具有高密度網絡活動的廠商，其創新成效常優於沒有網絡活動的廠商，這顯示網絡的重要性。

網絡的組成元素包括了網絡結構、網絡成員與連結形式，網絡結構指的是網絡的安排方式，例如垂直或水平網絡，反應出網絡的組成與鑲嵌關係；網絡成員係指行動者，也就是網絡的組成，包括行動者的身份、地位、擁有的資源及其他特徵，視網絡型態有不同的組合，例如生產鏈上各個相關企業、知識生產機構、經銷商和客戶等；而連結形式則指網絡連結關係或連結程度，像是強連結、弱連結；各個行動者所形成的節點之間的流動則代表著資訊的流通、產品的貿易，從而形成供需交織的網絡化社會，而依據行動者所在的區位，可以進一步區分為地區網絡、區域網絡及全球網絡，本研究即依據調查問卷第五題廠商填答情況，從全球生產網絡、區域生產網絡及地區生產網絡的觀點分析三園區廠商的網絡連結關係，統計其位在臺灣以外國家的廠商連結數及區位（全球網絡）、位於臺灣各縣市的廠商連結數及區位（區域網絡），以及位於三園區內及臺北縣市內的廠商連結數及區位（地方網絡），表現出三園區廠商在空間網絡連結的情況。

（一）上游生產網絡

以三園區上游生產網絡來看（如表 5-1），其上游供應商大多來自於地方網絡，場所家數為 1,335 家（內科 1,024 家，南軟 107 家，大彎 204 家）³，占全體場所家數 44.03%（內科 33.77%，南軟 3.53%，大彎 6.73%），其中與自身園區內廠商有連結關係的場所家數為 151 家（內科 122 家，南軟 7 家，大彎 22 家），占全體場所家數 4.98%（內科 4.02%，南軟 0.23%，大彎 0.73%）；與鄰近臺北縣市廠商連結數為 1,184 家（內科 902 家，南軟 100 家，大彎 182 家），占全體場所家數 39.05%（內科 29.75%，南軟 3.30%，大彎 6.00%），可說三園區上游供應商網絡型態以地方型網絡為主，占近 4 成 4 的比率。其次連結對象為來自於國內其他縣市（扣除臺北縣市），場所家數為 766 家（內科 596 家，南軟 76 家，大彎 94 家），占全體場所家數 25.26%（內科 19.66%，南軟 2.51

³ 本章節中內科係指內湖科技園區，南軟係指南港軟體工業園區，大彎係指大彎南段工業區。

，大彎 3.10%)，屬於區域型的網絡；其上游供應商來自於全球網絡，場所家數為 931 家(內科 739 家，南軟 70 家，大彎 122 家)，占全體場所家數 30.70%(內科 24.37%，南軟 2.31%，大彎 4.02%)，其中連結對象為來自於中國，場所家數為 313 家(內科 256 家，南軟 17 家，大彎 40 家)，占全體場所家數 10.32%(內科 8.44%，南軟 0.56%，大彎 1.32%)；其他國家廠商的網絡連結數共 618 家(內科 483 家，南軟 53 家，大彎 82 家)，占全部場所家數 20.38%(內科 15.93%，南軟 1.75%，大彎 2.70%)，區域型和全球型網絡規模相異不大。

以各園區分析，內湖科技園區上游供應商亦以地方網絡為主，共計 1,024 家，占全體總場所家數 33.77%，其中與自身園區有連結的共計 122 家，占全體場所家數 4.02%，與鄰近臺北縣市廠商有連結的家數為 902 家，占全體場所家數 29.75%，其次為全球型網絡，場所家數為 739 家，占全體場所家數 24.37%，其中與中國有連結的共計 256 家，占全體場所家數 8.44%，與其他國家有連結的家數為 483 家，占全體場所家數 15.93%。南港軟體工業園區上游供應商主要亦來自於鄰近為地方型網絡，其連結場所家數共計 107 家(本園區 7 家，臺北縣市 100 家)，占全體場所家數 3.53%(本園區 0.23%，臺北縣市 3.30%)，其次為區域型網絡，其連結場所家數共計 76 家，占全體場所家數 2.51%。大彎南段工業區上游供應商主要亦來自於地方型網絡，其連結場所家數共計 204 家(本園區 22 家，臺北縣市 182 家)，占全體場所家數 6.73%(本園區 0.73%，臺北縣市 6.00%)，其次為全球型網絡，其連結場所家數共計 122 家(中國 40 家，其他國家 82 家)，占全體場所家數 4.02%(中國 1.32%，其他國家 2.70%)。由以上分析可知，三園區各產業上游供應商皆以地方型網絡為主，原物料以鄰近的臺北縣市為主要的供給來源，三園區所需要的服務可在鄰近臺北縣市得到滿足。

表 5-1 三園區廠商上游供應商所在區位一覽表

單位：家

項目	總計		地方網絡				區域網絡		全球網絡			
	小計	占全部 廠商數 分配比 (%)	本 園 區	占全部 廠商數 分配比 (%)	臺北 縣市	占全部 廠商數 分配比 (%)	國 內 其 他 縣 市	占全部 廠商數 分配比 (%)	中 國	占全部 廠商數 分配比 (%)	其 他 國 家	占全部 廠商數 分配比 (%)
總計	3,032	100.00	151	4.98	1,184	39.05	766	25.26	313	10.32	618	20.38
內科	2,359	77.80	122	4.02	902	29.75	596	19.66	256	8.44	483	15.93
南軟	253	8.34	7	0.23	100	3.30	76	2.51	17	0.56	53	1.75
大彎	420	13.85	22	0.73	182	6.00	94	3.10	40	1.32	82	2.70

註：本表場所家數為有效填答的廠商資料作為分析依據。

三園區上游供應商在地方網絡、區域網絡及全球網絡分布情形分析如下。以產業別觀察(如表 5-2)，填答上游供應商所在區位的製造業家數共計 469 家(內科 367 家，南軟 41 家，大彎 61 家)，占全體家數 16.00%(內科 12.52%，南軟 1.40%，大彎 2.08%)，其中製造業之上游廠商連結對象以位於地方網絡者為最多，共計 175 家(本園區 30 家，臺北縣市 145 家)，占總體家數 5.97%(本園區 1.02%，臺北縣市 4.95%)；填答上游供應商所在區位的批發業家數共計 1,459 家(內科 1,180 家，南軟 93 家，大彎 186 家)，占全體家數 49.76%(內科 40.25%，南軟 3.17%，大彎 6.34%)，其中上游廠商連結對象以位於全球網絡者為最多，共計 657 家(中國 216 家，其他國家 441 家)，占總體家數 22.41%(中國 7.37%，其他國家 15.04%)；填答上游供應商所在區位的零售業家數共計 93 家(內科 56 家，南軟 6 家，大彎 31 家)，占全體家數 3.17%(內科 1.91%，南軟 0.20%，大彎 1.06%)，其中上游廠商連結對象以位於地方網絡者為最多，共計 46 家(本園區 3 家，臺北縣市 43 家)，占總體家數 1.57%；填答上游供應商所在區位的生產性服務業家數共計 761 家(內科 572 家，南軟 94 家，大彎 95 家)，占全體家數 25.95%(內科 19.51%，南軟 3.21%，大彎 3.24%)，上游廠商連結對象則以位於地方網絡者為最多，共計 534 家(本園區 45 家，臺北縣市 489 家)，占總體家數 18.21%(本園區 1.53%，臺北縣市 16.68%)；填答上游供應商所在區位的消費性服務業家數共計 150 家(內科 104 家，南軟 16 家，大彎 30 家)，占全體家數 5.12%(內科 3.55%，南軟 0.55%，大彎 1.02%)，上游廠商連結對象則以位於地方網絡者為最多，共計 117 家(本園區 2 家，臺北縣市 115 家)，占總體家數 3.99%(本園區 0.07%，臺北縣市 3.92%)。以產業別分析結果來看，製造業、零售業、生產性服務業與消費性服務業上游供應商連結對象以地方網絡為主，批發業上游供應商則以全球網絡為主。

以各園區加以區分，內湖科技園區中，以批發業為最多，共計 1,180 家，占三園區全體數 40.25%，其上游供應區多位於全球網絡系統內，以零售業最少，有 56 家，占三園區全體數 1.91%，其上游供應商位於本園區與臺北縣市，屬於地方型網絡。南港軟體工業園區內以生產性服務業最多，共計 94 家，占三園區全體數 3.21%，其上游供應區多位於地方網絡系統內，有 50 家；以零售業最少，有 6 家，占三園區全體企業數 0.20%，其上游供應商位於國內其他縣市，屬區域型網絡。大彎南段工業區內則以批發業為最多，共計 186 家，占三園區全體數 6.34%，其上游供應區多位於中國與其他國家，屬於全球型網絡，以消費性服務業最少，僅有 30 家，占三園區全體數 1.02%，其上游供應區多位於臺北縣市，屬地方型網絡。

表 5-2 三園區廠商與上游供應商網絡分布交叉分析表

單位：家

產業別		總計		地方網絡				區域網絡		全球網絡			
				本園區		臺北縣市		國內其他縣市		中國		其他國家	
		家數	占全體 廠商分 配比 (%)	家數	占全體 廠商分 配比 (%)	家數	占全體 廠商分 配比 (%)	家數	占全體 廠商分 配比 (%)	家數	占全體 廠商分 配比 (%)	家數	占全體 廠商分 配比 (%)
總計		2,932	100.00	149	5.08	1,137	38.78	729	24.86	311	10.61	606	20.67
製造業	小計	469	16.00	30	1.02	145	4.95	151	5.15	71	2.42	72	2.46
	內科	367	12.52	23	0.78	111	3.79	111	3.79	62	2.11	60	2.05
	南軟	41	1.40	2	0.07	16	0.55	17	0.58	3	0.10	3	0.10
	大彎	61	2.08	5	0.17	18	0.61	23	0.78	6	0.20	9	0.31
批發業	小計	1,459	49.76	69	2.35	345	11.77	388	13.23	216	7.37	441	15.04
	內科	1,180	40.25	61	2.08	274	9.35	319	10.88	178	6.07	348	11.87
	南軟	93	3.17	1	0.03	22	0.75	24	0.82	11	0.38	35	1.19
	大彎	186	6.34	7	0.24	49	1.67	45	1.53	27	0.92	58	1.98
零售業	小計	93	3.17	3	0.10	43	1.47	32	1.09	3	0.10	12	0.41
	內科	56	1.91	1	0.03	26	0.89	22	0.75	1	0.03	6	0.20
	南軟	6	0.20	1	0.03	1	0.03	3	0.10	-	-	1	0.03
	大彎	31	1.06	1	0.03	16	0.55	7	0.24	2	0.07	5	0.17
生產性 服務業	小計	761	25.95	45	1.53	489	16.68	136	4.64	20	0.68	71	2.42
	內科	572	19.51	33	1.13	375	12.79	103	3.51	12	0.41	49	1.67
	南軟	94	3.21	3	0.10	47	1.60	27	0.92	3	0.10	14	0.48
	大彎	95	3.24	9	0.31	67	2.29	6	0.20	5	0.17	8	0.27
消費性 服務業	小計	150	5.12	2	0.07	115	3.92	22	0.75	1	0.03	10	0.34
	內科	104	3.55	2	0.07	80	2.73	12	0.41	1	0.03	9	0.31
	南軟	16	0.55	-	-	12	0.41	4	0.14	-	-	-	-
	大彎	30	1.02	-	-	23	0.78	6	0.20	-	-	1	0.03

註：1.本表場所家數以有效填答的廠商資料作為分析依據。

2.本表僅針對製造業、批發業、零售業、生產性服務業、消費性服務業進行統計。

(二) 下游生產網絡

以三園區下游生產網絡來看(如表 5-3)，其下游廠商大多來自於地方網絡，場所家數為 1,809 家(內科 1,374 家，南軟 158 家，大彎 277 家)，占全體場所家數 54.71%(內科 41.55%，南軟 4.78%，大彎 8.38%)，其中與自身園區內廠商有聯結關係的場所家數為 318 家(內科 246 家，南軟 40 家，大彎 32 家)，占全體場所家數 9.62%(內科 7.44%，南軟 1.21%，大彎 0.97%)；與鄰近臺北縣市廠商連結數為 1,491 家(內科 1,128 家，南軟 118 家，大彎 245 家)，占全體場所家數 45.09%(內科 34.11%，南軟 3.57%，大彎 7.41%)，可說三園區下游廠商網絡型態以地方型網絡為主，占五成以上的比率。其次連結對象為來自於中國和其他國家廠商，場所家數為 800 家(內科 653 家，南軟 62 家，大彎 84 家)，占全體場所家數 24.18%(內科 19.74%，南軟 1.90%，大彎 2.54%)，屬於全球型的網絡；國內其他縣市(扣除臺北縣市)的網絡連結最少，僅有 698 家(內科 552 家，南軟 60 家，大彎 86 家)，占全部場所家數 21.11%(內科 16.69%，南軟 1.82%，大彎 2.60%)，區域型網絡最不發達。

以各園區分析，內湖科技園區下游廠商亦以地方網絡為主，共計 1,374 家，占全體總場所家數 41.55%，其中與自身園區有連結的共計 246 家，占全體場所家數 7.44%，與鄰近臺北縣市廠商有連結的場所家數為 1,128 家，占全體場所家數 34.11%，其次為全球網絡，場所家數為 653 家，占全體場所家數 19.74%。南港軟體工業園區下游廠商主要亦為地方網絡，其連結場所家數共計 158 家(本園區 40 家，臺北縣市 118 家)，占全體場所家數 4.78%(本園區 1.21%，臺北縣市 3.57%)，其次亦為全球網絡，其連結場所家數共計 62 家(中國 6 家，其他國家 57 家)，占全體場所家數 1.90%(中國 0.18%，其他國家 1.72%)。大彎南段工業區下游廠商主要亦來自於地方網絡，其連結場所家數共計 277 家(本園區 32 家，臺北縣市 245 家)，占全體場所家數 8.38%(本園區 0.97%，臺北縣市 7.41%)，其次為區域網絡，其連結場所家數共計 86 家，占全體場所家數 2.60%。由以上分析可知，三園區各產業下游廠商皆以地方型網絡為主，生產的產品或半成品主要提供鄰近的臺北縣市廠商使用，其次就以行銷到國際上為主，最後才是提供國內其他縣市使用。

表 5-3 三園區廠商下游廠商所在區位一覽表

單位：家

項目	總計		地方網絡				區域網絡		全球網絡			
	小計	占全部 廠商數 分配比 (%)	本園區	占全部 廠商數 分配比 (%)	臺北 縣市	占全部 廠商數 分配比 (%)	國內其 他縣市	占全部 廠商數 分配比 (%)	中國	占全部 廠商數 分配比 (%)	其他 國家	占全部 廠商數 分配比 (%)
總計	3,307	100.00	318	9.62	1,491	45.09	698	21.11	156	4.71	644	19.47
內科	2,579	77.99	246	7.44	1,128	34.11	552	16.69	134	4.05	519	15.69
南軟	281	8.50	40	1.21	118	3.57	60	1.82	6	0.18	57	1.72
大彎	447	13.52	32	0.97	245	7.41	86	2.60	16	0.48	68	2.06

註：本表場所家數為有效填答的廠商資料作為分析依據。

三園區下游廠商在地方網絡、區域網絡及全球網絡分布情形分析如下。以產業別觀察（如表 5-4），填答下游廠商所在區位的製造業家數共計 472 家（內科 368 家，南軟 42 家，大彎 62 家），占全體家數 14.75%（內科 11.50%，南軟 1.31%，大彎 1.94%），其中製造業之下游廠商連結對象以位於全球網絡者為最多，共計 212 家（中國 34 家，其他國家 178 家），占總體家數 6.61%（中國 1.06%，其他國家 5.56%）；填答下游廠商所在區位的批發業家數共計 1,470 家（內科 1,193 家，南軟 90 家，大彎 187 家），占全體家數 45.92%（內科 37.27%，南軟 2.81%，大彎 5.84%），其中下游廠商連結對象以位於地方網絡者為最多，共計 617 家（本園區 91 家，臺北縣市 526 家），占總體家數 19.27%（本園區 2.84%，臺北縣市 16.43%）；填答下游廠商所在區位的零售業家數共計 96 家（內科 57 家，南軟 6 家，大彎 33 家），占全體家數 3.00%（內科 1.78%，南軟 0.19%，大彎 1.03%），其中下游廠商連結對象以位於地方網絡者為最多，共計 80 家（本園區 23 家，臺北縣市 57 家），占總體家數 2.50%（本園區 0.72%，臺北縣市 1.78%）；填答下游廠商所在區位的生產性服務業家數共計 1,002 家（內科 763 家，南軟 122 家，大彎 117 家），占全體家數 31.30%（內科 23.84%，南軟 3.81%，大彎 3.66%），下游廠商連結對象則以位於地方網絡者為最多，共計 719 家（本園區 113 家，臺北縣市 606 家），占總體家數 22.46%（本園區 3.53%，臺北縣市 18.93%）；填答下游廠商所在區位的消費性服務業家數共計 161 家（內科 112 家，南軟 18 家，大彎 31 家），占全體家數 5.03%（內科 3.50%，南軟 0.56%，大彎 0.97%），下游廠商連結對象則以位於地方網絡者為最多，共計 147 家（本園區 46 家，臺北縣市 101 家），占總體家數 4.60%（本園區 1.44%，臺北縣市 3.16%）。以產業別分析結果來看，批發業、零售業、生產性服務業與消費性服務業下游廠商連結對象以地方網絡為主，製造業下游廠商則以全球網絡為主。

以各園區加以區分，內湖科技園區中，以批發業為最多，共計 1,193 家，占三園區全體家數 37.27%，其下游廠商多位於地方網絡系統內，以零售業最少，有 57 家，占三

園區全體大型家數 1.78%，其下游廠商位於本園區與臺北縣市，屬於地方型網絡。南港軟體工業園區內以生產性服務業大型廠商最多，共計 122 家，占三園區全體大型家數 3.81%，其下游廠商區多位於地方網絡系統內，有 78 家；以零售大型廠商最少，有 6 家，占三園區全體家數 0.19%，其下游廠商均位於本園區，屬地方型網絡。大彎南段工業區內則以批發業為最多，共計 187 家，占三園區全體家數 5.84%，其下游廠商區多位於本園區與臺北縣市，屬於地方型網絡，以消費性服務業廠商最少，僅有 31 家，占三園區全體家數 0.97%，其下游廠商區多位於本園區和臺北縣市，屬地方型網絡。

表 5-4 三園區廠商與下游廠商網絡分布交叉分析表

單位：家

產業別	總計		地方網絡				區域網絡		全球網絡				
	家數	占全體 廠商分 配比 (%)	本園區		臺北縣市		國內其他縣市		中國		其他國家		
			家數	占全體 廠商分 配比 (%)	家數	占全體 廠商分 配比 (%)	家數	占全體 廠商分 配比 (%)	家數	占全體 廠商分 配比 (%)	家數	占全體 廠商分 配比 (%)	
總計	3,201	100.00	304	9.50	1,442	45.05	657	20.52	156	4.87	642	20.06	
製造業	小計	472	14.75	31	0.97	152	4.75	77	2.41	34	1.06	178	5.56
	內科	368	11.50	28	0.87	119	3.72	58	1.81	31	0.97	132	4.12
	南軟	42	1.31	2	0.06	14	0.44	8	0.25	1	0.03	17	0.53
	大彎	62	1.94	1	0.03	19	0.59	11	0.34	2	0.06	29	0.91
批發業	小計	1,470	45.92	91	2.84	526	16.43	368	11.50	96	3.00	389	12.15
	內科	1,193	37.27	84	2.62	408	12.75	293	9.15	80	2.50	328	10.25
	南軟	90	2.81	-	-	37	1.16	21	0.66	5	0.16	27	0.84
	大彎	187	5.84	7	0.22	81	2.53	54	1.69	11	0.34	34	1.06
零售業	小計	96	3.00	23	0.72	57	1.78	12	0.37	2	0.06	2	0.06
	內科	57	1.78	14	0.44	30	0.94	9	0.28	2	0.06	2	0.06
	南軟	6	0.19	6	0.19	-	-	-	-	-	-	-	-
	大彎	33	1.03	3	0.09	27	0.84	3	0.09	-	-	-	-
生產性 服務業	小計	1,002	31.30	113	3.53	606	18.93	189	5.90	22	0.69	72	2.25
	內科	763	23.84	78	2.44	461	14.40	150	4.69	19	0.59	55	1.72
	南軟	122	3.81	17	0.53	62	1.94	30	0.94	-	-	13	0.41
	大彎	117	3.66	18	0.56	83	2.59	9	0.28	3	0.09	4	0.12
消費性 服務業	小計	161	5.03	46	1.44	101	3.16	11	0.34	2	0.06	1	0.03
	內科	112	3.50	29	0.91	74	2.31	6	0.19	2	0.06	1	0.03
	南軟	18	0.56	15	0.47	3	0.09	-	-	-	-	-	-
	大彎	31	0.97	2	0.06	24	0.75	5	0.16	-	-	-	-

註：1.本表場所家數以有效填答的廠商資料作為分析依據。

2.本表僅針對製造業、批發業、零售業、生產性服務業、消費性服務業進行統計。

(三) 結論

依據上述產業網絡分析，本研究獲得以下幾點結論。

1. 地方網絡對本園區發展極具重要性

依據表 5-5 的分析可知，不論就園區面或產業面加以分析，各園區及產業別的主要連結對象皆位於地方網絡，與臺北縣市形成一個產業地域，因此臺北縣市的產業發展情形與本園區息息相關，應加強本園區廠商與地方網絡的連結。

表 5-5 三園區產業上下游網絡空間分佈一覽表

主要網絡形式	上游網絡	下游網絡
三園區	地方網絡	地方網絡
內湖科技園區	地方網絡	地方網絡
南港軟體工業園區	地方網絡	地方網絡
大彎南段工業區	地方網絡	地方網絡

2. 三園區內已有上下游生產供應鍊的形成

依據調查結果可知，三園區不論在上游或下游的廠商連結對象，有部分廠商位於同一園區或臺北縣市，顯示三園區內已有上下游生產鍊的形成，廠商可在臺北縣市內得到原物料的供給及產品的銷售，配合著生產性服務業及批發零售業的支援，在臺北縣市內獲得生產所需要的各種服務。

陸、調査結果統計表

表 6-1-1 臺北內湖科技園區、南港軟體工業園區暨大彎南段工業區廠商經營概況—按中行業別分

中華民國 98 年

	年底企業 單位數 (家)	年底場所 單位數 (家)	年底場所 總人數 (人)	企業全年 營業收入 (千元)	場所全年 營業收入 (千元)	企業全年 營業支出 (千元)	場所全年 營業支出 (千元)
總計	3,708	3,811	125,470	2,714,051,128	2,093,055,992	2,506,927,818	1,949,005,432
工業部門	627	629	35,224	1,306,619,732	1,001,622,026	1,231,787,797	943,667,876
製造業	511	513	32,134	1,251,687,331	959,745,034	1,183,011,146	907,000,340
食品製造業	15	15	1,473	7,975,041	7,975,041	7,870,024	7,870,024
飲料製造業	1	1	29	402,000	58,290	402,000	58,290
紡織業	13	13	729	5,056,275	4,571,398	4,727,021	4,245,698
成衣及服飾品製造業	39	39	1,270	14,336,735	6,532,777	12,950,739	6,078,994
皮革、毛皮及其製品製造業	4	4	71	401,465	401,465	375,090	375,090
木竹製品製造業	1	1	79	77,444	77,444	82,566	82,566
紙漿、紙及紙製品製造業	7	7	206	811,500	625,346	766,985	590,139
印刷及資料儲存媒體複製業	8	8	334	378,663	378,663	363,560	363,560
化學材料製造業	16	16	563	43,771,645	23,100,220	38,505,698	6,810,687
化學製品製造業	9	9	275	5,070,377	1,780,156	4,443,103	1,502,943
藥品製造業	15	16	503	2,728,420	1,695,070	2,735,199	1,642,580
橡膠製品製造業	3	3	33	39,019	39,019	42,425	42,425
塑膠製品製造業	8	8	272	2,004,930	2,004,930	778,181	778,181
非金屬礦物製品製造業	3	3	24	162,807	162,807	159,884	159,884
基本金屬製造業	3	3	43	941,817	941,817	919,919	919,919
金屬製品製造業	18	18	346	7,882,848	3,466,621	7,686,992	2,968,606
電子零組件製造業	109	109	5,097	83,389,195	57,204,129	75,402,713	49,602,530
電腦、電子產品及光學製品製造業	142	143	16,965	1,019,460,257	822,639,381	975,964,621	799,866,632
電力設備製造業	28	28	1,788	38,537,085	12,767,704	32,701,024	11,491,483
機械設備製造業	17	17	559	2,484,358	2,065,896	2,083,005	1,676,851
汽車及其零件製造業	4	4	103	1,380,018	786,304	689,324	172,985
其他運輸工具製造業	2	2	142	1,477,795	624,666	1,318,202	531,033
家具製造業	2	2	100	345,200	345,200	348,719	348,719
其他製造業	32	32	865	5,620,636	4,530,274	5,350,437	4,232,905
產業用機械設備維修及安裝業	12	12	265	6,951,800	4,970,415	6,343,715	4,587,615
電力及燃氣供應業	6	6	349	25,429,841	22,772,621	21,294,369	18,713,306
電力及燃氣供應業	6	6	349	25,429,841	22,772,621	21,294,369	18,713,306
用水供應及污染整治業	10	10	502	4,021,933	2,857,786	3,371,203	2,283,661
廢(污)水處理業	5	5	86	700,536	232,587	670,249	250,860
廢棄物清除、處理及資源回收業	4	4	16	1,775,843	1,079,645	1,425,268	757,115
污染整治業	1	1	400	1,545,554	1,545,554	1,275,686	1,275,686
營造業	100	100	2,239	25,480,627	16,246,585	24,111,079	15,670,569
建築工程業	20	20	449	5,032,474	5,032,474	4,903,582	4,903,582
土木工程業	17	17	386	8,004,241	5,702,627	7,499,878	5,448,859
專門營造業	63	63	1,404	12,443,912	5,511,484	11,707,619	5,318,128
服務業部門	3,081	3,182	90,246	1,407,431,396	1,091,433,966	1,275,140,021	1,005,337,556
批發及零售業	1,748	1,790	45,616	1,013,846,151	821,548,231	960,012,240	792,812,242
批發業	1,655	1,665	38,935	868,713,910	775,581,585	829,540,996	752,417,757
零售業	93	125	6,681	145,132,241	45,966,645	130,471,243	40,394,485
運輸及倉儲業	102	113	4,275	59,698,200	29,788,387	63,211,360	31,369,251
陸上運輸業	18	18	1,589	27,706,776	5,425,009	32,460,727	7,941,622
水上運輸業	1	1	47	35,095	35,095	161,420	161,420
運輸輔助業	75	86	1,759	15,024,258	13,785,238	13,902,934	12,889,632
倉儲業	4	4	39	608,915	369,470	535,171	359,736
郵政及快遞業	4	4	841	16,323,156	10,173,575	16,151,108	10,016,841

表 6-1-1 臺北內湖科技園區、南港軟體工業園區暨大彎南段工業區廠商經營概況—按中行業別分
(續)

中華民國 98 年							
	年底企業 單位數 (家)	年底場所 單位數 (家)	年底場所 總人數 (人)	企業全年 營業收入 (千元)	場所全年 營業收入 (千元)	企業全年 營業支出 (千元)	場所全年 營業支出 (千元)
住宿及餐飲業	82	98	1,471	2,454,784	1,897,470	2,299,394	1,535,790
住宿服務業	3	3	39	432,229	268,768	410,412	50,980
餐飲業	79	95	1,432	2,022,555	1,628,702	1,888,982	1,484,810
資訊及通訊傳播業	394	397	19,650	175,069,855	118,089,560	144,291,733	95,898,719
出版業	41	42	3,240	12,574,982	9,925,755	11,155,854	8,849,627
影片服務、聲音錄製及音樂出版業	51	51	1,229	5,318,901	5,318,901	5,267,715	5,267,715
傳播及節目播送業	13	13	2,799	22,132,600	22,132,600	19,067,263	19,067,263
電信業	32	34	3,520	79,863,384	39,190,774	69,978,747	36,279,493
電腦系統設計服務業	186	186	6,270	47,965,933	34,840,928	31,974,834	20,143,001
資料處理及資訊供應服務業	71	71	2,592	7,214,055	6,680,602	6,847,320	6,291,620
金融及保險業	264	292	6,258	87,655,186	74,518,968	47,171,421	38,613,052
金融中介業	202	228	4,766	70,154,512	57,018,294	40,805,645	32,247,276
保險業	7	9	562	10,158,324	10,158,324	2,225,370	2,225,370
證券期貨及其他金融業	55	55	930	7,342,350	7,342,350	4,140,406	4,140,406
不動產業	102	103	1,231	13,566,083	13,236,026	15,549,464	15,292,430
不動產開發業	42	43	587	8,400,425	8,400,425	10,792,158	10,792,158
不動產經營及相關服務業	60	60	644	5,165,658	4,835,601	4,757,306	4,500,272
專業、科學及技術服務業	254	254	7,363	23,625,271	23,583,066	22,109,667	22,073,218
法律及會計服務業	14	14	227	296,376	259,359	249,010	217,277
企業總管理機構及管理顧問	45	45	305	606,296	606,296	549,103	549,103
建築、工程服務及技術檢測、分析服務業	86	86	3,816	14,224,717	14,219,529	13,104,728	13,100,012
研究發展服務業	16	16	746	1,531,221	1,531,221	1,516,234	1,516,234
廣告業及市場研究業	43	43	570	2,812,844	2,812,844	2,616,441	2,616,441
專門設計服務業	28	28	406	1,705,927	1,705,927	1,567,907	1,567,907
其他專業、科學及技術服務業	22	22	1,293	2,447,890	2,447,890	2,506,244	2,506,244
支援服務業	61	61	3,349	28,600,022	6,724,244	17,718,882	5,671,191
租賃業	17	17	416	7,664,437	2,047,459	6,325,412	1,631,132
就業服務業	5	5	1,000	986,935	986,935	887,062	887,062
旅行業	11	11	252	3,144,600	1,537,262	3,183,004	1,545,326
保全及私家偵探服務業	10	10	945	8,873,805	1,402,303	4,061,267	937,641
建築物及綠化服務業	5	5	222	7,444,460	264,500	2,796,753	204,646
業務及辦公室支援服務業	13	13	514	485,785	485,785	465,384	465,384
教育服務業	6	6	143	147,565	147,565	284,992	284,992
教育服務業	6	6	143	147,565	147,565	284,992	284,992
醫療保健及社會工作服務業	11	11	247	859,673	633,778	735,016	544,179
醫療保健服務業	10	10	242	844,673	618,778	725,016	534,179
其他社會工作服務業	1	1	5	15,000	15,000	10,000	10,000
藝術、娛樂及休閒服務業	15	15	147	124,670	114,201	162,343	151,858
創作及藝術表演業	6	6	63	43,048	43,048	37,494	37,494
圖書館、檔案保存、博物館及類似機構	3	3	13	11,421	11,421	11,020	11,020
運動、娛樂及休閒服務業	6	6	71	70,201	59,732	113,829	103,344
其他服務業	42	42	496	1,783,936	1,152,470	1,593,509	1,090,634
宗教、職業及類似組織	4	4	20	34,838	34,838	64,594	64,594
個人及家庭用品維修業	36	36	463	1,726,906	1,095,440	1,506,823	1,003,948
未分類其他服務業	2	2	13	22,192	22,192	22,092	22,092

表 6-1-2 臺北內湖科技園區、南港軟體工業園區暨大彎南段工業區廠商經營概況—按經營規模、三園區分

中華民國 98 年

	年底企業 單位數 (家)	年底場所 單位數 (家)	年底場所 總人數 (人)	企業全年 營業收入 (千元)	場所全年 營業收入 (千元)	企業全年 營業支出 (千元)	場所全年 營業支出 (千元)
總 計	3,708	3,811	125,470	2,714,051,128	2,093,055,992	2,506,927,818	1,949,005,432
員工人數							
未滿 5 人	878	899	1,963	41,136,513	37,224,327	17,971,331	14,187,193
5~9 人	724	753	5,001	53,155,550	30,999,579	52,278,936	30,460,052
10~29 人	1,313	1,347	22,537	232,947,487	189,176,551	204,798,855	170,185,131
30~49 人	322	329	12,420	157,327,422	106,364,565	141,571,446	85,384,597
50~99 人	254	256	17,754	306,845,712	268,613,724	275,205,980	234,901,638
100~499 人	193	202	42,929	879,098,408	600,460,744	838,019,640	591,726,428
500 人以上	24	25	22,866	1,043,540,035	860,216,501	977,081,631	822,160,393
營業收入							
未滿 500 萬元	770	790	3,950	3,170,094	1,295,155	5,530,889	3,647,777
500 萬元~未滿 1,000 萬元	363	377	2,703	4,487,777	2,789,969	4,438,122	2,835,141
1,000 萬元~未滿 4,000 萬元	794	825	10,526	51,253,350	18,448,528	50,179,667	18,489,096
4,000 萬元~未滿 10,000 萬元	596	607	13,199	69,911,218	38,666,579	61,251,288	36,058,355
10,000 萬元~未滿 50,000 萬元	832	846	31,570	276,756,325	194,900,992	246,541,945	180,166,641
50,000 萬元~未滿 100,000 萬元	145	150	12,443	125,327,598	104,375,720	110,594,024	98,880,545
100,000 萬元以上	208	216	51,079	2,183,144,766	1,732,579,049	2,028,391,884	1,608,927,877
內湖科技園區	2,871	2,928	90,612	2,229,615,768	1,768,709,221	2,070,628,702	1,659,318,118
南港軟體工業區	319	324	15,037	200,723,480	131,014,447	179,171,454	114,543,947
大彎南段工業區	549	559	19,821	290,171,841	193,332,323	263,424,936	175,143,366

註：三區企業家數及企業全年營業收入總計與個別資料加總不等，係因扣除三區重複之企業資料。

表 6-1-3 臺北內湖科技園區、南港軟體工業園區暨大彎南段工業區場所單位規模及勞動生產率—按中行業別分

中華民國 98 年

	平均每單位 員工人數 (人)	平均每員工 營業收入 (千元)	平均每場 所收入 (千元)	場所 單位數 (家)	場所從業 人數 (人)	場所營業 收入 (千元)
總計	33	16,682	549,214	3,811	125,470	2,093,055,992
工業部門	56	28,436	1,592,404	629	35,224	1,001,622,026
製造業	63	29,867	1,870,848	513	32,134	959,745,034
食品製造業	98	5,414	531,669	15	1,473	7,975,041
飲料製造業	29	2,010	58,290	1	29	58,290
紡織業	56	6,271	351,646	13	729	4,571,398
成衣及服飾品製造業	33	5,144	167,507	39	1,270	6,532,777
皮革、毛皮及其製品製造業	18	5,654	100,366	4	71	401,465
木竹製品製造業	79	980	77,444	1	79	77,444
紙漿、紙及紙製品製造業	29	3,036	89,335	7	206	625,346
印刷及資料儲存媒體複製業	42	1,134	47,333	8	334	378,663
化學材料製造業	35	41,031	1,443,764	16	563	23,100,220
化學製品製造業	31	6,473	197,795	9	275	1,780,156
藥品製造業	31	3,370	105,942	16	503	1,695,070
橡膠製品製造業	11	1,182	13,006	3	33	39,019
塑膠製品製造業	34	7,371	250,616	8	272	2,004,930
非金屬礦物製品製造業	8	6,784	54,269	3	24	162,807
基本金屬製造業	14	21,903	313,939	3	43	941,817
金屬製品製造業	19	10,019	192,590	18	346	3,466,621
電子零組件製造業	47	11,223	524,809	109	5,097	57,204,129
電腦、電子產品及光學製品製造業	119	48,490	5,752,723	143	16,965	822,639,381
電力設備製造業	64	7,141	455,989	28	1,788	12,767,704
機械設備製造業	33	3,696	121,523	17	559	2,065,896
汽車及其零件製造業	26	7,634	196,576	4	103	786,304
其他運輸工具製造業	71	4,399	312,333	2	142	624,666
家具製造業	50	3,452	172,600	2	100	345,200
其他製造業	27	5,237	141,571	32	865	4,530,274
產業用機械設備維修及安裝業	22	18,756	414,201	12	265	4,970,415
電力及燃氣供應業	58	65,251	3,795,437	6	349	22,772,621
電力及燃氣供應業	58	65,251	3,795,437	6	349	22,772,621
用水供應及污染整治業	50	5,693	285,779	10	502	2,857,786
廢(污)水處理業	17	2,705	46,517	5	86	232,587
廢棄物清除、處理及資源回收業	4	67,478	269,911	4	16	1,079,645
污染整治業	400	3,864	1,545,554	1	400	1,545,554
營造業	22	7,256	162,466	100	2,239	16,246,585
建築工程業	22	11,208	251,624	20	449	5,032,474
土木工程業	23	14,774	335,449	17	386	5,702,627
專門營造業	22	3,926	87,484	63	1,404	5,511,484
服務業部門	28	12,094	343,003	3,182	90,246	1,091,433,966
批發及零售業	25	18,010	458,965	1,790	45,616	821,548,231
批發業	23	19,920	465,815	1,665	38,935	775,581,585
零售業	53	6,880	367,733	125	6,681	45,966,645
運輸及倉儲業	38	6,968	263,614	113	4,275	29,788,387
陸上運輸業	88	3,414	301,389	18	1,589	5,425,009
水上運輸業	47	747	35,095	1	47	35,095
運輸輔助業	20	7,837	160,293	86	1,759	13,785,238
倉儲業	10	9,474	92,368	4	39	369,470
郵政及快遞業	210	12,097	2,543,394	4	841	10,173,575

表 6-1-3 臺北內湖科技園區、南港軟體工業園區暨大彎南段工業區場所單位規模及勞動生產率—按中行業別分(續)

中華民國 98 年						
	平均每單位 員工人數 (人)	平均每員工 營業收入 (千元)	平均每場所 收入 (千元)	場所 單位數 (家)	場所從業 人數 (人)	場所營業 收入 (千元)
住宿及餐飲業	15	1,290	19,362	98	1,471	1,897,470
住宿服務業	13	6,891	89,589	3	39	268,768
餐飲業	15	1,137	17,144	95	1,432	1,628,702
資訊及通訊傳播業	49	6,010	297,455	397	19,650	118,089,560
出版業	77	3,064	236,328	42	3,240	9,925,755
影片服務、聲音錄製及音樂出版業	24	4,328	104,292	51	1,229	5,318,901
傳播及節目播送業	215	7,907	1,702,508	13	2,799	22,132,600
電信業	104	11,134	1,152,670	34	3,520	39,190,774
電腦系統設計服務業	34	5,557	187,317	186	6,270	34,840,928
資料處理及資訊供應服務業	37	2,577	94,093	71	2,592	6,680,602
金融及保險業	21	11,908	255,202	292	6,258	74,518,968
金融中介業	21	11,964	250,080	228	4,766	57,018,294
保險業	62	18,075	1,128,703	9	562	10,158,324
證券期貨及其他金融業	17	7,895	133,497	55	930	7,342,350
不動產業	12	10,752	128,505	103	1,231	13,236,026
不動產開發業	14	14,311	195,359	43	587	8,400,425
不動產經營及相關服務業	11	7,509	80,593	60	644	4,835,601
專業、科學及技術服務業	29	3,203	92,847	254	7,363	23,583,066
法律及會計服務業	16	1,143	18,526	14	227	259,359
企業總管理機構及管理顧問	7	1,988	13,473	45	305	606,296
建築、工程服務及技術檢測、分析服務業	44	3,726	165,343	86	3,816	14,219,529
研究發展服務業	47	2,053	95,701	16	746	1,531,221
廣告業及市場研究業	13	4,935	65,415	43	570	2,812,844
專門設計服務業	15	4,202	60,926	28	406	1,705,927
其他專業、科學及技術服務業	59	1,893	111,268	22	1,293	2,447,890
支援服務業	55	2,008	110,234	61	3,349	6,724,244
租賃業	24	4,922	120,439	17	416	2,047,459
就業服務業	200	987	197,387	5	1,000	986,935
旅行業	23	6,100	139,751	11	252	1,537,262
保全及私家偵探服務業	95	1,484	140,230	10	945	1,402,303
建築物及綠化服務業	44	1,191	52,900	5	222	264,500
業務及辦公室支援服務業	40	945	37,368	13	514	485,785
教育服務業	24	1,032	24,594	6	143	147,565
教育服務業	24	1,032	24,594	6	143	147,565
醫療保健及社會工作服務業	22	2,566	57,616	11	247	633,778
醫療保健服務業	24	2,557	61,878	10	242	618,778
其他社會工作服務業	5	3,000	15,000	1	5	15,000
藝術、娛樂及休閒服務業	10	777	7,613	15	147	114,201
創作及藝術表演業	11	683	7,175	6	63	43,048
圖書館、檔案保存、博物館及類似機構	4	879	3,807	3	13	11,421
運動、娛樂及休閒服務業	12	841	9,955	6	71	59,732
其他服務業	12	2,324	27,440	42	496	1,152,470
宗教、職業及類似組織	5	1,742	8,710	4	20	34,838
個人及家庭用品維修業	13	2,366	30,429	36	463	1,095,440
未分類其他服務業	7	1,707	11,096	2	13	22,192

表 6-1-4 臺北內湖科技園區、南港軟體工業園區暨大彎南段工業區場所單位規模率及勞動生產率—按經營規模、三園區分

中華民國 98 年						
	平均每單位 員工人數 (人)	平均每員工 營業收入 (千元)	平均每場所 營業收入 (千元)	場 所 單位數 (家)	場 所 從業人數 (人)	場 所 營業收入 (千元)
總 計	33	16,682	549,214	3,811	125,470	2,093,055,992
員 工 人 數						
未滿 5 人	2	18,963	41,406	899	1,963	37,224,327
5~9 人	7	6,199	41,168	753	5,001	30,999,579
10~29 人	17	8,394	140,443	1,347	22,537	189,176,551
30~49 人	38	8,564	323,297	329	12,420	106,364,565
50~99 人	69	15,130	1,049,272	256	17,754	268,613,724
100~499 人	213	13,987	2,972,578	202	42,929	600,460,744
500 人以上	915	37,620	34,408,660	25	22,866	860,216,501
營 業 收 入						
未滿 500 萬元	5	328	1,639	790	3,950	1,295,155
500 萬元~未滿 1,000 萬元	7	1,032	7,400	377	2,703	2,789,969
1,000 萬元~未滿 4,000 萬元	13	1,753	22,362	825	10,526	18,448,528
4,000 萬元~未滿 10,000 萬元	22	2,930	63,701	607	13,199	38,666,579
10,000 萬元~未滿 50,000 萬元	37	6,174	230,379	846	31,570	194,900,992
50,000 萬元~未滿 100,000 萬元	83	8,388	695,838	150	12,443	104,375,720
100,000 萬元以上	236	33,920	8,021,199	216	51,079	1,732,579,049
內湖科技園區	31	19,520	604,067	2,928	90,612	1,768,709,221
南港軟體工業區	46	8,713	404,366	324	15,037	131,014,447
大彎南段工業區	35	9,754	345,854	559	19,821	193,332,323

表 6-1-5 臺北內湖科技園區、南港軟體工業園區暨大彎南段工業區企業、場所單位數—按中行業別分

總 工 業 部 門	中華民國 98 年底					
	內湖科技園區		南港軟體工業區		大彎南段工業區	
	企業數	場所數	企業數	場所數	企業數	場所數
	2,871	2,928	319	324	549	559
	492	493	48	48	87	88
製造業	398	399	44	44	69	70
食品製造業	5	5	8	8	2	2
飲料製造業	-	-	-	-	1	1
紡織業	11	11	1	1	1	1
成衣及服飾品製造業	38	38	-	-	1	1
皮革、毛皮及其製品製造業	4	4	-	-	-	-
木竹製品製造業	1	1	-	-	-	-
紙漿、紙及紙製品製造業	6	6	-	-	1	1
印刷及資料儲存媒體複製業	6	6	-	-	2	2
化學材料製造業	16	16	-	-	-	-
化學製品製造業	8	8	1	1	-	-
藥品製造業	9	9	5	5	1	2
橡膠製品製造業	3	3	-	-	-	-
塑膠製品製造業	8	8	-	-	-	-
非金屬礦物製品製造業	3	3	-	-	-	-
基本金屬製造業	3	3	-	-	-	-
金屬製品製造業	15	15	-	-	3	3
電子零組件製造業	85	85	12	12	12	12
電腦、電子產品及光學製品製造業	114	115	9	9	19	19
電力設備製造業	18	18	2	2	8	8
機械設備製造業	8	8	3	3	6	6
汽車及其零件製造業	1	1	1	1	2	2
其他運輸工具製造業	2	2	-	-	-	-
家具製造業	2	2	-	-	-	-
其他製造業	25	25	2	2	5	5
產業用機械設備維修及安裝業	7	7	-	-	5	5
電力及燃氣供應業	5	5	-	-	1	1
電力及燃氣供應業	5	5	-	-	1	1
用水供應及污染整治業	5	5	1	1	4	4
廢(污)水處理業	4	4	-	-	1	1
廢棄物清除、處理及資源回收業	1	1	-	-	3	3
污染整治業	-	-	1	1	-	-
營造業	84	84	3	3	13	13
建築工程業	13	13	1	1	6	6
土木工程業	16	16	-	-	1	1
專門營造業	55	55	2	2	6	6
服務業部門	2,379	2,435	271	276	462	471
批發及零售業	1,374	1,397	110	112	273	281
批發業	1,318	1,322	104	104	237	239
零售業	56	75	6	8	36	42
運輸及倉儲業	84	93	3	3	17	17
陸上運輸業	9	9	1	1	8	8
水上運輸業	1	1	-	-	-	-
運輸輔助業	68	77	2	2	7	7
倉儲業	3	3	-	-	1	1
郵政及快遞業	3	3	-	-	1	1

表 6-1-5 臺北內湖科技園區、南港軟體工業園區暨大彎南段工業區企業、場所單位數—按中行業別分 (續)

	中華民國 98 年底					
	內湖科技園區		南港軟體工業區		大彎南段工業區	
	企業家數	場所家數	企業家數	場所家數	企業家數	場所家數
住宿及餐飲業	54	63	12	14	21	21
住宿服務業	3	3	-	-	-	-
餐飲業	51	60	12	14	21	21
資訊及通訊傳播業	281	284	65	65	48	48
出版業	33	34	-	-	8	8
影片服務、聲音錄製及音樂出版業	41	41	2	2	8	8
傳播及節目播送業	12	12	-	-	1	1
電信業	27	29	3	3	2	2
電腦系統設計服務業	118	118	51	51	17	17
資料處理及資訊供應服務業	50	50	9	9	12	12
金融及保險業	229	241	22	23	28	28
金融中介業	175	185	20	21	22	22
保險業	6	8	-	-	1	1
證券期貨及其他金融業	48	48	2	2	5	5
不動產業	86	86	6	6	10	11
不動產開發業	33	33	3	3	6	7
不動產經營及相關服務業	53	53	3	3	4	4
專業、科學及技術服務業	175	175	42	42	37	37
法律及會計服務業	9	9	-	-	5	5
企業總管理機構及管理顧問	33	33	6	6	6	6
建築、工程服務及技術檢測、分析服務業	63	63	14	14	9	9
研究發展服務業	1	1	13	13	2	2
廣告業及市場研究業	33	33	2	2	8	8
專門設計服務業	20	20	5	5	3	3
其他專業、科學及技術服務業	16	16	2	2	4	4
支援服務業	40	40	6	6	15	15
租賃業	12	12	-	-	5	5
就業服務業	2	2	2	2	1	1
旅行業	8	8	1	1	2	2
保全及私家偵探服務業	6	6	2	2	2	2
建築物及綠化服務業	3	3	-	-	2	2
業務及辦公室支援服務業	9	9	1	1	3	3
教育服務業	4	4	1	1	1	1
教育服務業	4	4	1	1	1	1
醫療保健及社會工作服務業	7	7	1	1	3	3
醫療保健服務業	7	7	1	1	2	2
其他社會工作服務業	-	-	-	-	1	1
藝術、娛樂及休閒服務業	11	11	-	-	4	4
創作及藝術表演業	4	4	-	-	2	2
圖書館、檔案保存、博物館及類似機構	3	3	-	-	-	-
運動、娛樂及休閒服務業	4	4	-	-	2	2
其他服務業	34	34	3	3	5	5
宗教、職業及類似組織	2	2	1	1	1	1
個人及家庭用品維修業	31	31	1	1	4	4
未分類其他服務業	1	1	1	1	-	-

表 6-1-6 臺北內湖科技園區、南港軟體工業園區暨大彎南段工業區企業、場所單位數—按經營規模分

中華民國 98 年底

單位：家

	內湖科技園區		南港軟體工業區		大彎南段工業區	
	企業數	場所數	企業數	場所數	企業數	場所數
總計	2,871	2,928	319	324	549	559
員工人數						
未滿 5 人	696	712	59	60	126	127
5~9 人	565	583	62	64	105	106
10~29 人	1030	1,050	89	90	206	207
30~49 人	246	247	39	40	41	42
50~99 人	185	185	36	36	34	35
100~499 人	129	131	32	32	34	39
500 人以上	20	20	2	2	3	3
營業收入						
未滿 500 萬元	596	613	75	77	100	100
500 萬元~未滿 1,000 萬元	270	276	28	29	71	72
1,000 萬元~未滿 4,000 萬元	621	638	57	58	128	129
4,000 萬元~未滿 10,000 萬元	469	473	47	48	86	86
10,000 萬元~未滿 50,000 萬元	650	659	65	65	120	122
50,000 萬元~未滿 100,000 萬元	108	111	24	24	14	15
100,000 萬元以上	157	158	23	23	30	35

表 6-1-7 臺北內湖科技園區、南港軟體工業園區暨大彎南段工業區場所單位數—按開業年份及中行業別分

中華民國 98 年底

單位：家

	總計	85年前	86年至90年	91年至95年	96年以後
總計	3,577	1,397	674	925	581
工業部門	607	321	86	111	89
製造業	501	262	72	94	73
食品製造業	15	5	1	6	3
飲料製造業	-	-	-	-	-
紡織業	13	9	1	2	1
成衣及服飾品製造業	39	24	9	4	2
皮革、毛皮及其製品製造業	4	4	-	-	-
木竹製品製造業	1	1	-	-	-
紙漿、紙及紙製品製造業	7	6	-	-	1
印刷及資料儲存媒體複製業	7	3	2	1	1
化學材料製造業	16	11	2	3	-
化學製品製造業	9	6	1	-	2
藥品製造業	16	4	6	3	3
橡膠製品製造業	3	3	-	-	-
塑膠製品製造業	8	6	-	1	1
非金屬礦物製品製造業	3	1	1	-	1
基本金屬製造業	3	3	-	-	-
金屬製品製造業	18	13	-	1	4
電子零組件製造業	104	45	18	21	20
電腦、電子產品及光學製品製造業	141	66	18	38	19
電力設備製造業	28	11	2	7	8
機械設備製造業	15	5	5	2	3
汽車及其零件製造業	4	2	1	1	-
其他運輸工具製造業	2	2	-	-	-
家具製造業	2	2	-	-	-
其他製造業	32	23	4	3	2
產業用機械設備維修及安裝業	11	7	1	1	2
電力及燃氣供應業	6	3	2	1	-
電力及燃氣供應業	6	3	2	1	-
用水供應及污染整治業	10	5	2	2	1
廢(污)水處理業	5	4	1	-	-
廢棄物清除、處理及資源回收業	4	-	1	2	1
污染整治業	1	1	-	-	-
營造業	90	51	10	14	15
建築工程業	20	11	4	5	-
土木工程業	16	12	1	-	3
專門營造業	54	28	5	9	12
服務業部門	2,970	1,076	588	814	492
批發及零售業	1,669	732	289	418	230
批發業	1,560	707	266	378	209
零售業	109	25	23	40	21
運輸及倉儲業	107	60	15	24	8
陸上運輸業	17	11	4	2	-
水上運輸業	1	-	-	1	-
運輸輔助業	82	45	9	20	8
倉儲業	4	2	1	1	-
郵政及快遞業	3	2	1	-	-

表 6-1-7 臺北內湖科技園區、南港軟體工業園區暨大彎南段工業區場所單位數—按開業年份及中行業別分 (續)

		中華民國 98 年底				單位：家
	總計	85年以前	86年至90年	91年至95年	96年以後	
住宿及餐飲業	95	7	10	44	34	
住宿服務業	3	-	1	1	1	
餐飲業	92	7	9	43	33	
資訊及通訊傳播業	382	97	108	97	80	
出版業	40	22	10	6	2	
影片服務、聲音錄製及音樂出版業	49	15	17	7	10	
傳播及節目播送業	12	5	5	2	-	
電信業	32	4	15	11	2	
電腦系統設計服務業	183	41	46	59	37	
資料處理及資訊供應服務業	66	10	15	12	29	
金融及保險業	255	54	78	78	45	
金融中介業	204	44	64	68	28	
保險業	7	2	-	1	4	
證券期貨及其他金融業	44	8	14	9	13	
不動產業	95	26	16	37	16	
不動產開發業	41	16	3	14	8	
不動產經營及相關服務業	54	10	13	23	8	
專業、科學及技術服務業	236	54	41	88	53	
法律及會計服務業	14	3	2	8	1	
企業總管理機構及管理顧問	40	5	7	13	15	
建築、工程服務及技術檢測、分析服務業	84	20	17	36	11	
研究發展服務業	16	2	3	7	4	
廣告業及市場研究業	37	9	5	14	9	
專門設計服務業	24	5	3	6	10	
其他專業、科學及技術服務業	21	10	4	4	3	
支援服務業	59	17	17	17	8	
租賃業	16	5	6	4	1	
就業服務業	5	-	2	2	1	
旅行業	11	4	2	4	1	
保全及私家偵探服務業	10	4	4	2	-	
建築物及綠化服務業	4	1	1	1	1	
業務及辦公室支援服務業	13	3	2	4	4	
教育服務業	6	1	2	1	2	
教育服務業	6	1	2	1	2	
醫療保健及社會工作服務業	10	-	1	2	7	
醫療保健服務業	9	-	1	2	6	
其他社會工作服務業	1	-	-	-	1	
藝術、娛樂及休閒服務業	15	7	2	1	5	
創作及藝術表演業	6	3	-	-	3	
圖書館、檔案保存、博物館及類似機構	3	2	1	-	-	
運動、娛樂及休閒服務業	6	2	1	1	2	
其他服務業	41	21	9	7	4	
宗教、職業及類似組織	4	3	1	-	-	
個人及家庭用品維修業	36	18	8	7	3	
未分類其他服務業	1	-	-	-	1	

註：3,577 筆有效值；234 筆遺漏值。

表 6-1-8 臺北內湖科技園區、南港軟體工業園區暨大彎南段工業區場所單位數—按開業年份、經營規模及三園區分

中華民國 98 年底						單位：家
	總 計	8 5 年 以 前	8 6 年 至 9 0 年	9 1 年 至 9 5 年	96 年以後	
總 計	3,577	1,397	674	925	581	
員 工 人 數						
未滿 5 人	864	195	175	312	182	
5~9 人	724	238	137	206	143	
10~29 人	1,211	527	203	274	207	
30~49 人	308	157	63	57	31	
50~99 人	248	134	58	45	11	
100~499 人	197	131	33	27	6	
500 人以上	25	15	5	4	1	
營 業 收 入						
未滿 500 萬元	782	166	124	259	233	
500 萬元~未滿 1,000 萬元	350	105	71	111	63	
1,000 萬元~未滿 4,000 萬元	780	297	151	209	123	
4,000 萬元~未滿 10,000 萬元	569	250	106	147	66	
10,000 萬元~未滿 50,000 萬元	739	354	165	141	79	
50,000 萬元~未滿 100,000 萬元	146	88	24	28	6	
100,000 萬元以上	211	137	33	30	11	
內湖科技園區	2,783	1,123	530	699	431	
南港軟體工業區	314	105	62	83	64	
大彎南段工業區	480	169	82	143	86	

註：3,577 筆有效值；234 筆遺漏值。

表 6-1-9 臺北內湖科技園區、南港軟體工業園區暨大彎南段工業區場所單位數—按進駐年份及中行業別分

中華民國 98 年底

單位：家

	總計	92 年底以前	93 年	94 年	95 年	96 年	97 年	98 年初以後
總計	3,606	1,239	336	348	381	380	477	445
工業部門	609	257	70	48	51	64	67	52
製造業	502	222	61	37	39	50	49	44
食品製造業	15	6	1	3	2	3	-	-
飲料製造業	1	-	-	-	-	-	1	-
紡織業	13	7	3	-	1	1	1	-
成衣及服飾品製造業	39	23	6	4	1	3	1	1
皮革、毛皮及其製品製造業	4	3	-	1	-	-	-	-
木竹製品製造業	1	1	-	-	-	-	-	-
紙漿、紙及紙製品製造業	7	1	-	-	-	2	3	1
印刷及資料儲存媒體複製業	7	3	2	-	-	1	-	1
化學材料製造業	16	7	2	1	4	1	-	1
化學製品製造業	9	3	3	-	-	-	1	2
藥品製造業	16	4	3	1	3	2	2	1
橡膠製品製造業	3	3	-	-	-	-	-	-
塑膠製品製造業	8	6	-	-	-	1	-	1
非金屬礦物製品製造業	3	0	-	-	2	1	-	-
基本金屬製造業	3	0	-	-	-	2	1	-
金屬製品製造業	18	8	1	1	3	3	1	1
電子零組件製造業	104	40	13	5	6	15	7	18
電腦、電子產品及光學製品製造業	141	60	15	13	13	10	19	11
電力設備製造業	28	15	1	3	-	3	2	4
機械設備製造業	15	6	1	1	1	1	3	2
汽車及其零件製造業	4	3	-	-	-	-	1	-
其他運輸工具製造業	2	1	1	-	-	-	-	-
家具製造業	2	2	-	-	-	-	-	-
其他製造業	32	16	6	4	1	1	4	-
產業用機械設備維修及安裝業	11	4	3	-	2	-	2	-
電力及燃氣供應業	6	1	1	2	1	1	-	-
電力及燃氣供應業	6	1	1	2	1	1	-	-
用水供應及污染整治業	10	3	3	1	2	-	1	-
廢(污)水處理業	5	2	1	-	1	-	1	-
廢棄物清除、處理及資源回收業	4	-	2	1	1	-	-	-
污染整治業	1	1	-	-	-	-	-	-
營造業	91	31	5	8	9	13	17	8
建築工程業	20	5	-	4	4	4	3	-
土木工程業	16	3	1	3	1	2	4	2
專門營造業	55	23	4	1	4	7	10	6
服務業部門	2,997	982	266	300	330	316	410	393
批發及零售業	1,688	622	169	158	175	157	208	199
批發業	1,579	586	157	144	167	150	191	184
零售業	109	36	12	14	8	7	17	15
運輸及倉儲業	108	43	15	8	5	11	14	12
陸上運輸業	17	12	1	-	-	1	3	-
水上運輸業	1	-	-	-	1	-	-	-
運輸輔助業	83	27	14	8	4	9	10	11
倉儲業	4	2	-	-	-	-	1	1
郵政及快遞業	3	2	-	-	-	1	-	-

表 6-1-9 臺北內湖科技園區、南港軟體工業園區暨大彎南段工業區場所單位數—按進駐年份及中行業別分(續)

	中華民國 98 年底								單位：家
	總計	92 年底以前	93 年	94 年	95 年	96 年	97 年	98 年初以後	
住宿及餐飲業	95	17	9	17	13	9	13	17	
住宿服務業	3	2	-	-	-	-	1	-	
餐飲業	92	15	9	17	13	9	12	17	
資訊及通訊傳播業	386	127	22	36	44	51	57	49	
出版業	42	23	-	3	3	9	1	3	
影片服務、聲音錄製及音樂出版業	49	11	4	5	9	5	9	6	
傳播及節目播送業	12	3	-	2	5	1	1	-	
電信業	32	16	3	3	4	1	4	1	
電腦系統設計服務業	183	57	13	17	18	27	30	21	
資料處理及資訊供應服務業	68	17	2	6	5	8	12	18	
金融及保險業	256	64	13	32	29	34	48	36	
金融中介業	205	48	13	30	26	22	42	24	
保險業	7	-	-	-	-	5	1	1	
證券期貨及其他金融業	44	16	-	2	3	7	5	11	
不動產業	97	19	8	14	17	10	17	12	
不動產開發業	42	6	4	4	8	6	9	5	
不動產經營及相關服務業	55	13	4	10	9	4	8	7	
專業、科學及技術服務業	236	60	17	23	28	31	36	41	
法律及會計服務業	14	5	3	3	2	1	-	-	
企業總管理機構及管理顧問	41	5	1	5	1	7	11	11	
建築、工程服務及技術檢測、分析服務業	84	21	9	9	14	9	7	15	
研究發展服務業	15	3	4	1	2	0	3	2	
廣告業及市場研究業	37	11	-	2	5	5	9	5	
專門設計服務業	24	4	-	2	3	4	4	7	
其他專業、科學及技術服務業	21	11	-	1	1	5	2	1	
支援服務業	59	11	5	5	10	7	9	12	
租賃業	16	7	-	-	3	1	2	3	
就業服務業	5	-	-	-	1	2	1	1	
旅行業	11	1	-	3	2	2	1	2	
保全及私家偵探服務業	10	1	3	-	2	-	1	3	
建築物及綠化服務業	4	-	-	1	1	-	1	1	
業務及辦公室支援服務業	13	2	2	1	1	2	3	2	
教育服務業	6	1	-	1	1	-	-	3	
教育服務業	6	1	-	1	1	-	-	3	
醫療保健及社會工作服務業	10	1	-	-	1	1	4	3	
醫療保健服務業	9	1	-	-	1	1	4	2	
其他社會工作服務業	1	-	-	-	-	-	-	1	
藝術、娛樂及休閒服務業	15	3	2	1	1	2	1	5	
創作及藝術表演業	6	1	2	-	-	2	-	1	
圖書館、檔案保存、博物館及類似機構	3	-	-	-	-	-	-	3	
運動、娛樂及休閒服務業	6	2	-	1	1	-	1	1	
其他服務業	41	14	6	5	6	3	3	4	
宗教、職業及類似組織	4	-	1	-	1	-	-	2	
個人及家庭用品維修業	36	14	5	5	5	3	3	1	
未分類其他服務業	1	-	-	-	-	-	-	1	

註：3,606 筆有效值；205 筆遺漏值。

表 6-1- 10 臺北內湖科技園區、南港軟體工業園區暨大彎南段工業區場所單位數—按進駐年份、經營規模及三園區分

	中華民國 98 年底								單位：家
	總計	92 年底以前	93 年	94 年	95 年	96 年	97 年	98 年初以後	
總計	3,606	1,239	336	348	381	380	477	445	
員工人數									
未滿 5 人	865	199	79	109	121	101	146	110	
5~9 人	729	207	63	71	72	93	118	105	
10~29 人	1,232	450	118	108	118	123	140	175	
30~49 人	311	133	34	27	31	30	32	24	
50~99 人	248	124	18	22	20	19	25	20	
100~499 人	196	112	22	9	18	10	15	10	
500 人以上	25	14	2	2	1	4	1	1	
營業收入									
未滿 500 萬元	782	151	68	85	108	102	132	136	
500 萬元~未滿 1,000 萬元	351	95	22	42	51	34	62	45	
1,000 萬元~未滿 4,000 萬元	785	267	76	77	71	101	103	90	
4,000 萬元~未滿 10,000 萬元	576	215	68	59	50	59	61	64	
10,000 萬元~未滿 50,000 萬元	757	339	54	60	74	59	85	86	
50,000 萬元~未滿 100,000 萬元	145	65	25	10	8	10	15	12	
100,000 萬元以上	210	107	23	15	19	15	19	12	
內湖科技園區	2,811	991	240	276	310	303	376	315	
南港軟體工業區	313	118	25	21	21	28	40	60	
大彎南段工業區	482	130	71	51	50	49	61	70	

註：3,606 筆有效值；205 筆遺漏值。

表 6-1-11 臺北內湖科技園區、南港軟體工業園區暨大彎南段工業區場所單位數—按組織別及中行業別分

		中華民國 98 年底						單位：家			
		總計			民營			公營			
		合計	公司組織	非公司及其他組織	合計	公司組織	獨資或合夥	其他組織	合計	公司組織	非公司及其他組織
總計		3,811	3,706	105	3,803	3,699	90	14	8	7	1
工業部門		629	628	1	628	627	1	-	1	1	-
製造業		513	513	-	513	513	-	-	-	-	-
食品製造業		15	15	-	15	15	-	-	-	-	-
飲料製造業		1	1	-	1	1	-	-	-	-	-
紡織業		13	13	-	13	13	-	-	-	-	-
成衣及服飾品製造業		39	39	-	39	39	-	-	-	-	-
皮革、毛皮及其製品製造業		4	4	-	4	4	-	-	-	-	-
木竹製品製造業		1	1	-	1	1	-	-	-	-	-
紙漿、紙及紙製品製造業		7	7	-	7	7	-	-	-	-	-
印刷及資料儲存媒體複製業		8	8	-	8	8	-	-	-	-	-
化學材料製造業		16	16	-	16	16	-	-	-	-	-
化學製品製造業		9	9	-	9	9	-	-	-	-	-
藥品製造業		16	16	-	16	16	-	-	-	-	-
橡膠製品製造業		3	3	-	3	3	-	-	-	-	-
塑膠製品製造業		8	8	-	8	8	-	-	-	-	-
非金屬礦物製品製造業		3	3	-	3	3	-	-	-	-	-
基本金屬製造業		3	3	-	3	3	-	-	-	-	-
金屬製品製造業		18	18	-	18	18	-	-	-	-	-
電子零組件製造業		109	109	-	109	109	-	-	-	-	-
電腦、電子產品及光學製品製造業		143	143	-	143	143	-	-	-	-	-
電力設備製造業		28	28	-	28	28	-	-	-	-	-
機械設備製造業		17	17	-	17	17	-	-	-	-	-
汽車及其零件製造業		4	4	-	4	4	-	-	-	-	-
其他運輸工具製造業		2	2	-	2	2	-	-	-	-	-
家具製造業		2	2	-	2	2	-	-	-	-	-
其他製造業		32	32	-	32	32	-	-	-	-	-
產業用機械設備維修及安裝業		12	12	-	12	12	-	-	-	-	-
電力及燃氣供應業		6	6	-	5	5	-	-	1	1	-
電力及燃氣供應業		6	6	-	5	5	-	-	1	1	-
用水供應及污染整治業		10	9	1	10	9	1	-	-	-	-
廢(污)水處理業		5	4	1	5	4	1	-	-	-	-
廢棄物清除、處理及資源回收業		4	4	-	4	4	-	-	-	-	-
污染整治業		1	1	-	1	1	-	-	-	-	-
營造業		100	100	-	100	100	-	-	-	-	-
建築工程業		20	20	-	20	20	-	-	-	-	-
土木工程業		17	17	-	17	17	-	-	-	-	-
專門營造業		63	63	-	63	63	-	-	-	-	-
服務業部門		3,182	3,078	104	3,175	3,072	89	14	7	6	1
批發及零售業		1,790	1,775	15	1,790	1,775	14	1	-	-	-
批發業		1,665	1,657	8	1,665	1,657	8	-	-	-	-
零售業		125	118	7	125	118	6	1	-	-	-
運輸及倉儲業		113	112	1	113	112	1	-	-	-	-
陸上運輸業		18	18	-	18	18	-	-	-	-	-
水上運輸業		1	1	-	1	1	-	-	-	-	-
運輸輔助業		86	85	1	86	85	1	-	-	-	-
倉儲業		4	4	-	4	4	-	-	-	-	-
郵政及快遞業		4	4	-	4	4	-	-	-	-	-

表 6-1-11 臺北內湖科技園區、南港軟體工業園區暨大彎南段工業區場所單位數—按組織別及中行業別分(續)

	中華民國 98 年底									
	總 計			民 營				公 營		
	合計	公司 組織	非公司 及其他 組織	合計	公司 組織	獨資 或合夥	其他 組織	合計	公司 組織	非公司 及其他 組織
住宿及餐飲業	98	63	35	98	63	35	-	-	-	-
住宿服務業	3	3	-	3	3	-	-	-	-	-
餐飲業	95	60	35	95	60	35	-	-	-	-
資訊及通訊傳播業	397	392	5	397	392	4	1	-	-	-
出版業	42	39	3	42	39	2	1	-	-	-
影片服務、聲音錄製及音樂出版業	51	51	-	51	51	-	-	-	-	-
傳播及節目播送業	13	13	-	13	13	-	-	-	-	-
電信業	34	34	-	34	34	-	-	-	-	-
電腦系統設計服務業	186	185	1	186	185	1	-	-	-	-
資料處理及資訊供應服務業	71	70	1	71	70	1	-	-	-	-
金融及保險業	292	292	-	286	286	-	-	6	6	-
金融中介業	228	228	-	222	222	-	-	6	6	-
保險業	9	9	-	9	9	-	-	-	-	-
證券期貨及其他金融業	55	55	-	55	55	-	-	-	-	-
不動產業	103	103	-	103	103	-	-	-	-	-
不動產開發業	43	43	-	43	43	-	-	-	-	-
不動產經營及相關服務業	60	60	-	60	60	-	-	-	-	-
專業、科學及技術服務業	254	230	24	254	230	19	5	-	-	-
法律及會計服務業	14	5	9	14	5	9	-	-	-	-
企業總管理機構及管理顧問	45	44	1	45	44	1	-	-	-	-
建築、工程服務及技術檢測、分析服務業	86	81	5	86	81	5	-	-	-	-
研究發展服務業	16	14	2	16	14	-	2	-	-	-
廣告業及市場研究業	43	42	1	43	42	1	-	-	-	-
專門設計服務業	28	27	1	28	27	-	1	-	-	-
其他專業、科學及技術服務業	22	17	5	22	17	3	2	-	-	-
支援服務業	61	60	1	61	60	-	1	-	-	-
租賃業	17	17	-	17	17	-	-	-	-	-
就業服務業	5	5	-	5	5	-	-	-	-	-
旅行業	11	11	-	11	11	-	-	-	-	-
保全及私家偵探服務業	10	9	1	10	9	-	1	-	-	-
建築物及綠化服務業	5	5	-	5	5	-	-	-	-	-
業務及辦公室支援服務業	13	13	-	13	13	-	-	-	-	-
教育服務業	6	6	-	6	6	-	-	-	-	-
教育服務業	6	6	-	6	6	-	-	-	-	-
醫療保健及社會工作服務業	11	3	8	10	3	5	2	1	-	1
醫療保健服務業	10	3	7	9	3	5	1	1	-	1
其他社會工作服務業	1	-	1	1	-	-	1	-	-	-
藝術、娛樂及休閒服務業	15	13	2	15	13	2	-	-	-	-
創作及藝術表演業	6	5	1	6	5	1	-	-	-	-
圖書館、檔案保存、博物館及類似機構	3	3	-	3	3	-	-	-	-	-
運動、娛樂及休閒服務業	6	5	1	6	5	1	-	-	-	-
其他服務業	42	29	13	42	29	9	4	-	-	-
宗教、職業及類似組織	4	-	4	4	-	-	4	-	-	-
個人及家庭用品維修業	36	28	8	36	28	8	-	-	-	-
未分類其他服務業	2	1	1	2	1	1	-	-	-	-

表 6-1-12 臺北內湖科技園區、南港軟體工業園區暨大彎南段工業區場所單位數—按組織別、經營規模及三園區分

中華民國 98 年底

單位：家

	總 計			民 營					公 營				
	合 計	公 組	司 織	非 公 司 及 其 他 組 織	合 計	公 組	司 織	獨 資 或 合 夥	其 他 組 織	合 計	公 組	司 織	非 公 司 及 其 他 組 織
總 計	3,811	3,706	105	3,803	3,699	90	14	8	7	1			
員 工 人 數													
未滿 5 人	899	860	39	898	860	35	3	1	-	1			
5~9 人	753	724	29	752	723	26	3	1	1	-			
10~29 人	1,347	1,319	28	1,342	1,314	25	3	5	5	-			
30~49 人	329	326	3	328	325	2	1	1	1	-			
50~99 人	256	252	4	256	252	2	2	-	-	-			
100~499 人	202	200	2	202	200	-	2	-	-	-			
500 人以上	25	25	-	25	25	-	-	-	-	-			
營 業 收 入													
未滿 500 萬元	790	741	49	789	741	45	3	1	-	1			
500 萬元~未滿 1,000 萬元	377	357	20	377	357	20	-	-	-	-			
1,000 萬元~未滿 4,000 萬元	825	804	21	821	800	18	3	4	4	-			
4,000 萬元~未滿 10,000 萬元	607	601	6	607	601	3	3	-	-	-			
10,000 萬元~未滿 50,000 萬元	846	838	8	844	836	4	4	2	2	-			
50,000 萬元~未滿 100,000 萬元	150	149	1	149	148	-	1	1	1	-			
100,000 萬元以上	216	216	-	216	216	-	-	-	-	-			
內湖科技園區	2,928	2,864	64	2,924	2,860	58	6	4	4	-			
南港軟體工業區	324	305	19	321	303	12	6	3	2	1			
大彎南段工業區	559	537	22	558	536	20	2	1	1	-			

表 6-1-13 臺北內湖科技園區、南港軟體工業園區暨大彎南段工業區場所單位數—按單位級別及中行業別分

		中華民國 98 年底		單位：家	
		總計	獨立經營單位	總管理位	分支單位
總工業部	計門	3,811	3,265	220	326
		629	517	70	42
製造業		513	413	61	39
食品製造業		15	15	-	-
飲料製造業		1	-	1	-
紡織業		13	10	1	2
成衣及服飾品製造業		39	34	5	-
皮革、毛皮及其製品製造業		4	4	-	-
木竹製品製造業		1	1	-	-
紙漿、紙及紙製品製造業		7	5	1	1
印刷及資料儲存媒體複製業		8	8	-	-
化學材料製造業		16	9	7	-
化學製品製造業		9	7	2	-
藥品製造業		16	8	5	3
橡膠製品製造業		3	3	-	-
塑膠製品製造業		8	7	-	1
非金屬礦物製品製造業		3	3	-	-
基本金屬製造業		3	2	-	1
金屬製品製造業		18	13	3	2
電子零組件製造業		109	90	5	14
電腦、電子產品及光學製品製造業		143	117	16	10
電力設備製造業		28	20	6	2
機械設備製造業		17	14	1	2
汽車及其零件製造業		4	3	1	-
其他運輸工具製造業		2	1	1	-
家具製造業		2	2	-	-
其他製造業		32	26	5	1
產業用機械設備維修及安裝業		12	11	1	-
電力及燃氣供應業		6	3	1	2
電力及燃氣供應業		6	3	1	2
用水供應及污染整治業		10	7	3	-
廢(污)水處理業		5	3	2	-
廢棄物清除、處理及資源回收業		4	3	1	-
污染整治業		1	1	-	-
營造業		100	94	5	1
建築工程業		20	20	-	-
土木工程業		17	14	2	1
專門營造業		63	60	3	-
服務業部門		3,182	2,748	150	284
批發及零售業		1,790	1,583	88	119
批發業		1,665	1,535	73	57
零售業		125	48	15	62
運輸及倉儲業		113	80	8	25
陸上運輸業		18	12	3	3
水上運輸業		1	1	-	-
運輸輔助業		86	62	3	21
倉儲業		4	3	1	-
郵政及快遞業		4	2	1	1

表 6-1-13 臺北內湖科技園區、南港軟體工業園區暨大彎南段工業區場所單位數—按單位級別及中行業別分(續)

		中華民國 98 年底		單位：家	
	總計	獨立經營單位	總管 單位	理 位	分支單位
住宿及餐飲業	98	58	10		30
住宿服務業	3	-	3		-
餐飲業	95	58	7		30
資訊及通訊傳播業	397	360	19		18
出版業	42	31	6		5
影片服務、聲音錄製及音樂出版業	51	51	-		-
傳播及節目播送業	13	13	-		-
電信業	34	27	2		5
電腦系統設計服務業	186	170	8		8
資料處理及資訊供應服務業	71	68	3		-
金融及保險業	292	227	4		61
金融中介業	228	168	4		56
保險業	9	6	-		3
證券期貨及其他金融業	55	53	-		2
不動產業	103	97	2		4
不動產開發業	43	41	1		1
不動產經營及相關服務業	60	56	1		3
專業、科學及技術服務業	254	239	2		13
法律及會計服務業	14	13	1		-
企業總管理機構及管理顧問	45	45	-		-
建築、工程服務及技術檢測、分析服務業	86	75	1		10
研究發展服務業	16	15	-		1
廣告業及市場研究業	43	42	-		1
專門設計服務業	28	28	-		-
其他專業、科學及技術服務業	22	21	-		1
支援服務業	61	47	10		4
租賃業	17	14	2		1
就業服務業	5	5	-		-
旅行業	11	8	2		1
保全及私家偵探服務業	10	5	4		1
建築物及綠化服務業	5	3	2		-
業務及辦公室支援服務業	13	12	-		1
教育服務業	6	6	-		-
教育服務業	6	6	-		-
醫療保健及社會工作服務業	11	6	2		3
醫療保健服務業	10	5	2		3
其他社會工作服務業	1	1	-		-
藝術、娛樂及休閒服務業	15	13	1		1
創作及藝術表演業	6	5	-		1
圖書館、檔案保存、博物館及類似機構	3	3	-		-
運動、娛樂及休閒服務業	6	5	1		-
其他服務業	42	32	4		6
宗教、職業及類似組織	4	4	-		-
個人及家庭用品維修業	36	26	4		6
未分類其他服務業	2	2	-		-

表 6-1- 14 臺北內湖科技園區、南港軟體工業園區暨大彎南段工業區場所單位數—按單位級別、經營規模及三園區分

		中華民國 98 年底		單位：家	
	總計	獨立經營單位	總管理位	分支單位	
總計	3,811	3,265	220	326	
員工人數					
未滿 5 人	899	819	11	69	
5~9 人	753	668	15	70	
10~29 人	1,347	1,176	63	108	
30~49 人	329	253	39	37	
50~99 人	256	206	33	17	
100~499 人	202	132	46	24	
500 人以上	25	11	13	1	
營業收入					
未滿 500 萬元	790	710	16	64	
500 萬元~未滿 1,000 萬元	377	331	10	36	
1,000 萬元~未滿 4,000 萬元	825	723	25	77	
4,000 萬元~未滿 10,000 萬元	607	523	34	50	
10,000 萬元~未滿 50,000 萬元	846	724	64	58	
50,000 萬元~未滿 100,000 萬元	150	113	17	20	
100,000 萬元以上	216	141	54	21	
內湖科技園區	2,928	2,556	161	211	
南港軟體工業區	324	256	18	50	
大彎南段工業區	559	453	41	65	

表 6-2-1 內湖科技園區廠商經營概況—按中行業別分

中華民國 98 年

	年底企業 單位數 (家)	年底場所 單位數 (家)	年底場所 總人數 (人)	企業全年 營業收入 (千元)	場所全年 營業收入 (千元)	企業全年 營業支出 (千元)	場所全年 營業支出 (千元)
總計	2,871	2,928	90,612	2,229,615,768	1,768,709,221	2,070,628,702	1,659,318,118
工業部門	492	493	26,842	1,183,300,640	912,567,817	1,123,428,801	863,756,776
製造業	398	399	24,643	1,135,333,709	876,960,097	1,080,802,401	832,571,338
食品製造業	5	5	1,003	6,798,265	6,798,265	6,621,079	6,621,079
飲料製造業	-	-	-	-	-	-	-
紡織業	11	11	709	4,972,649	4,487,772	4,617,159	4,135,836
成衣及服飾品製造業	38	38	1,240	14,318,186	6,514,228	12,932,230	6,060,485
皮革、毛皮及其製品製造業	4	4	71	401,465	401,465	375,090	375,090
木竹製品製造業	1	1	79	77,444	77,444	82,566	82,566
紙漿、紙及紙製品製造業	6	6	106	510,407	324,253	472,817	295,971
印刷及資料儲存媒體複製業	6	6	145	155,492	155,492	144,877	144,877
化學材料製造業	16	16	563	43,771,645	23,100,220	38,505,698	6,810,687
化學製品製造業	8	8	260	5,069,377	1,779,156	4,425,103	1,484,943
藥品製造業	9	9	322	1,764,261	837,036	1,708,229	814,043
橡膠製品製造業	3	3	33	39,019	39,019	42,425	42,425
塑膠製品製造業	8	8	272	2,004,930	2,004,930	778,181	778,181
非金屬礦物製品製造業	3	3	24	162,807	162,807	159,884	159,884
基本金屬製造業	3	3	43	941,817	941,817	919,919	919,919
金屬製品製造業	15	15	304	7,593,227	3,177,000	7,433,740	2,715,354
電子零組件製造業	85	85	3,029	61,182,042	35,922,492	54,944,957	30,021,033
電腦、電子產品及光學製品製造業	114	115	14,740	969,750,360	777,543,074	932,284,019	759,692,827
電力設備製造業	18	18	298	1,651,439	1,479,911	1,479,552	1,350,981
機械設備製造業	8	8	324	1,599,298	1,180,836	1,201,920	795,766
汽車及其零件製造業	1	1	22	647,687	53,973	543,514	27,175
其他運輸工具製造業	2	2	142	1,477,795	624,666	1,318,202	531,033
家具製造業	2	2	100	345,200	345,200	348,719	348,719
其他製造業	25	25	664	5,415,254	4,325,398	5,122,510	4,022,453
產業用機械設備維修及安裝業	7	7	150	4,683,642	4,683,642	4,340,010	4,340,010
電力及燃氣供應業	5	5	280	24,537,090	21,879,870	20,537,374	17,956,311
電力及燃氣供應業	5	5	280	24,537,090	21,879,870	20,537,374	17,956,311
用水供應及污染整治業	5	5	76	670,210	202,261	638,692	219,303
廢(污)水處理業	4	4	74	667,810	199,861	636,492	217,103
廢棄物清除、處理及資源回收業	1	1	2	2,400	2,400	2,200	2,200
污染整治業	-	-	-	-	-	-	-
營造業	84	84	1,843	22,759,631	13,525,589	21,450,334	13,009,824
建築工程業	13	13	337	3,393,635	3,393,635	3,341,138	3,341,138
土木工程業	16	16	376	8,004,241	5,702,627	7,499,288	5,448,269
專門營造業	55	55	1,130	11,361,755	4,429,327	10,609,908	4,220,417
服務業部門	2,379	2,435	63,770	1,046,315,128	856,141,405	947,199,901	795,561,342
批發及零售業	1,374	1,397	33,140	763,434,671	648,067,696	720,083,790	628,996,815
批發業	1,318	1,322	29,598	707,866,447	621,680,282	676,322,562	605,125,625
零售業	56	75	3,542	55,568,224	26,387,414	43,761,228	23,871,190
運輸及倉儲業	84	93	2,842	32,196,085	22,690,017	31,108,280	21,944,435
陸上運輸業	9	9	525	2,994,617	1,116,595	2,968,557	1,127,716
水上運輸業	1	1	47	35,095	35,095	161,420	161,420
運輸輔助業	68	77	1,550	13,326,312	12,087,292	12,262,202	11,248,900
倉儲業	3	3	21	565,263	325,818	494,237	318,802
郵政及快遞業	3	3	699	15,274,798	9,125,217	15,221,865	9,087,598

表 6-2-1 內湖科技園區廠商經營概況—按中行業別分 (續)

中華民國 98 年							
	年底企業 單位數 (家)	年底場所 單位數 (家)	年底場所 總人數 (人)	企業全年 營業收入 (千元)	場所全年 營業收入 (千元)	企業全年 營業支出 (千元)	場所全年 營業支出 (千元)
住宿及餐飲業	54	63	889	1,885,552	1,339,762	1,708,118	956,087
住宿服務業	3	3	39	432,229	268,768	410,412	50,980
餐飲業	51	60	850	1,453,323	1,070,994	1,297,706	905,107
資訊及通訊傳播業	281	284	13,776	138,705,564	86,884,080	122,490,704	79,308,890
出版業	33	34	1,744	7,198,546	5,240,543	6,398,188	4,702,824
影片服務、聲音錄製及音樂出版業	41	41	1,036	4,749,224	4,749,224	4,723,267	4,723,267
傳播及節目播送業	12	12	1,880	18,260,894	18,260,894	16,040,355	16,040,355
電信業	27	29	3,265	78,719,526	38,046,916	68,741,343	35,042,089
電腦系統設計服務業	118	118	4,357	25,534,497	16,402,664	22,597,228	14,929,181
資料處理及資訊供應服務業	50	50	1,494	4,242,877	4,183,839	3,990,323	3,871,174
金融及保險業	229	241	4,411	66,124,034	65,407,710	32,482,580	32,091,900
金融中介業	175	185	3,553	51,632,761	50,916,437	28,632,899	28,242,219
保險業	6	8	442	10,042,027	10,042,027	2,112,450	2,112,450
證券期貨及其他金融業	48	48	416	4,449,246	4,449,246	1,737,231	1,737,231
不動產業	86	86	822	9,770,444	9,770,444	12,226,117	12,226,117
不動產開發業	33	33	412	5,713,739	5,713,739	8,401,162	8,401,162
不動產經營及相關服務業	53	53	410	4,056,705	4,056,705	3,824,955	3,824,955
專業、科學及技術服務業	175	175	4,826	16,446,829	16,446,829	15,296,644	15,296,644
法律及會計服務業	9	9	104	116,086	116,086	91,052	91,052
企業總管理機構及管理顧問	33	33	185	466,066	466,066	409,688	409,688
建築、工程服務及技術檢測、分析服務業	63	63	2,751	11,129,430	11,129,430	10,254,058	10,254,058
研究發展服務業	1	1	8	-	-	6,030	6,030
廣告業及市場研究業	33	33	464	2,428,177	2,428,177	2,198,798	2,198,798
專門設計服務業	20	20	212	420,234	420,234	391,122	391,122
其他專業、科學及技術服務業	16	16	1,102	1,886,836	1,886,836	1,945,895	1,945,895
支援服務業	40	40	2,266	15,536,209	3,957,261	9,688,342	3,134,689
租賃業	12	12	364	7,597,119	1,980,141	6,260,737	1,566,457
就業服務業	2	2	347	242,844	242,844	234,460	234,460
旅行業	8	8	66	264,268	189,028	276,254	186,119
保全及私家偵探服務業	6	6	804	6,812,788	926,058	2,309,716	540,478
建築物及綠化服務業	3	3	192	148,460	148,460	162,753	162,753
業務及辦公室支援服務業	9	9	493	470,730	470,730	444,422	444,422
教育服務業	4	4	123	137,214	137,214	262,074	262,074
教育服務業	4	4	123	137,214	137,214	262,074	262,074
醫療保健及社會工作服務業	7	7	87	202,256	202,256	185,588	185,588
醫療保健服務業	7	7	87	202,256	202,256	185,588	185,588
其他社會工作服務業	-	-	-	-	-	-	-
藝術、娛樂及休閒服務業	11	11	118	112,883	102,414	123,498	113,013
創作及藝術表演業	4	4	44	34,261	34,261	28,679	28,679
圖書館、檔案保存、博物館及類似機構	3	3	13	11,421	11,421	11,020	11,020
運動、娛樂及休閒服務業	4	4	61	67,201	56,732	83,799	73,314
其他服務業	34	34	470	1,763,387	1,135,721	1,544,165	1,045,090
宗教、職業及類似組織	2	2	14	31,115	31,115	32,283	32,283
個人及家庭用品維修業	31	31	444	1,711,080	1,083,414	1,490,690	991,615
未分類其他服務業	1	1	12	21,192	21,192	21,192	21,192

表 6-2-2 內湖科技園區廠商經營概況—按經營規模分

中華民國 98 年

	年底企業 單位數 (家)	年底場所 單位數 (家)	年底場所 總 人 數 (人)	企業全年 營業收入 (千元)	場所全年 營業收入 (千元)	企業全年 營業支出 (千元)	場所全年 營業支出 (千元)
總 計	2,871	2,928	90,612	2,229,615,768	1,768,709,221	2,070,628,702	1,659,318,118
員 工 人 數							
未滿 5 人	696	712	1,516	37,515,667	33,824,841	15,086,454	11,533,188
5~9 人	565	583	3,903	47,205,345	25,743,985	46,961,562	25,830,966
10~29 人	1030	1,050	17,582	188,586,224	152,843,295	166,978,654	135,708,926
30~49 人	246	247	9,336	129,281,861	79,114,097	119,034,281	63,484,672
50~99 人	185	185	12,958	242,430,065	217,824,159	218,165,019	189,698,796
100~499 人	129	131	26,644	608,822,542	446,043,484	585,494,887	449,893,449
500 人以上	20	20	18,673	975,774,063	813,315,360	918,907,844	783,168,121
營 業 收 入							
未滿 500 萬元	596	613	3,017	2,632,497	972,109	4,132,583	2,461,545
500 萬元~未滿 1,000 萬元	270	276	1,978	2,786,832	2,063,179	2,820,249	2,131,203
1,000 萬元~未滿 4,000 萬元	621	638	8,003	45,194,553	14,281,971	44,149,398	14,005,247
4,000 萬元~未滿 10,000 萬元	469	473	10,267	53,470,973	30,040,325	50,209,638	28,232,282
10,000 萬元~未滿 50,000 萬元	650	659	22,904	216,152,097	150,134,688	190,908,391	139,742,372
50,000 萬元~未滿 100,000 萬元	108	111	7,737	86,991,645	77,030,245	81,351,363	76,779,463
100,000 萬元以上	157	158	36,706	1,822,387,171	1,494,186,704	1,697,057,080	1,395,966,006

表 6-2-3 內湖科技園區場所單位規模及勞動生產率—按中行業別分

中華民國 98 年						
	平均每單位 員工人數 (人)	平均每員工 營業收入 (千元)	平均每場 所收入 (千元)	場所 單位數 (家)	場所從業 人數 (人)	場所營業 收入 (千元)
總計	31	19,520	604,067	2,928	90,612	1,768,709,221
工業部門	54	33,998	1,851,050	493	26,842	912,567,817
製造業	62	35,587	2,197,895	399	24,643	876,960,097
食品製造業	201	6,778	1,359,653	5	1,003	6,798,265
飲料製造業	-	-	-	-	-	-
紡織業	64	6,330	407,979	11	709	4,487,772
成衣及服飾品製造業	33	5,253	171,427	38	1,240	6,514,228
皮革、毛皮及其製品製造業	18	5,654	100,366	4	71	401,465
木竹製品製造業	79	980	77,444	1	79	77,444
紙漿、紙及紙製品製造業	18	3,059	54,042	6	106	324,253
印刷及資料儲存媒體複製業	24	1,072	25,915	6	145	155,492
化學材料製造業	35	41,031	1,443,764	16	563	23,100,220
化學製品製造業	33	6,843	222,395	8	260	1,779,156
藥品製造業	36	2,599	93,004	9	322	837,036
橡膠製品製造業	11	1,182	13,006	3	33	39,019
塑膠製品製造業	34	7,371	250,616	8	272	2,004,930
非金屬礦物製品製造業	8	6,784	54,269	3	24	162,807
基本金屬製造業	14	21,903	313,939	3	43	941,817
金屬製品製造業	20	10,451	211,800	15	304	3,177,000
電子零組件製造業	36	11,860	422,618	85	3,029	35,922,492
電腦、電子產品及光學製品製造業	128	52,751	6,761,244	115	14,740	777,543,074
電力設備製造業	17	4,966	82,217	18	298	1,479,911
機械設備製造業	41	3,645	147,605	8	324	1,180,836
汽車及其零件製造業	22	2,453	53,973	1	22	53,973
其他運輸工具製造業	71	4,399	312,333	2	142	624,666
家具製造業	50	3,452	172,600	2	100	345,200
其他製造業	27	6,514	173,016	25	664	4,325,398
產業用機械設備維修及安裝業	21	31,224	669,092	7	150	4,683,642
電力及燃氣供應業	56	78,142	4,375,974	5	280	21,879,870
電力及燃氣供應業	56	78,142	4,375,974	5	280	21,879,870
用水供應及污染整治業	15	2,661	40,452	5	76	202,261
廢(污)水處理業	19	2,701	49,965	4	74	199,861
廢棄物清除、處理及資源回收業	2	1,200	2,400	1	2	2,400
污染整治業	-	-	-	-	-	-
營造業	22	7,339	161,019	84	1,843	13,525,589
建築工程業	26	10,070	261,049	13	337	3,393,635
土木工程業	24	15,167	356,414	16	376	5,702,627
專門營造業	21	3,920	80,533	55	1,130	4,429,327
服務業部門	26	13,425	351,598	2,435	63,770	856,141,405
批發及零售業	24	19,555	463,900	1,397	33,140	648,067,696
批發業	22	21,004	470,257	1,322	29,598	621,680,282
零售業	47	7,450	351,832	75	3,542	26,387,414
運輸及倉儲業	31	7,984	243,979	93	2,842	22,690,017
陸上運輸業	58	2,127	124,066	9	525	1,116,595
水上運輸業	47	747	35,095	1	47	35,095
運輸輔助業	20	7,798	156,978	77	1,550	12,087,292
倉儲業	7	15,515	108,606	3	21	325,818
郵政及快遞業	233	13,055	3,041,739	3	699	9,125,217

表 6-2-3 內湖科技園區場所單位規模及勞動生產率—按中行業別分（續）

中華民國 98 年

	平均每單位 員工人數 (人)	平均每員工 營業收入 (千元)	平均每場 所收入 (千元)	場所 單位數 (家)	場所從業 人數 (人)	場所營業 收入 (千元)
住宿及餐飲業	14	1,507	21,266	63	889	1,339,762
住宿服務業	13	6,891	89,589	3	39	268,768
餐飲業	14	1,260	17,850	60	850	1,070,994
資訊及通訊傳播業	49	6,307	305,930	284	13,776	86,884,080
出版業	51	3,005	154,134	34	1,744	5,240,543
影片服務、聲音錄製及音樂出版業	25	4,584	115,835	41	1,036	4,749,224
傳播及節目播送業	157	9,713	1,521,741	12	1,880	18,260,894
電信業	113	11,653	1,311,963	29	3,265	38,046,916
電腦系統設計服務業	37	3,765	139,006	118	4,357	16,402,664
資料處理及資訊供應服務業	30	2,800	83,677	50	1,494	4,183,839
金融及保險業	18	14,828	271,401	241	4,411	65,407,710
金融中介業	19	14,331	275,224	185	3,553	50,916,437
保險業	55	22,720	1,255,253	8	442	10,042,027
證券期貨及其他金融業	9	10,695	92,693	48	416	4,449,246
不動產業	10	11,886	113,610	86	822	9,770,444
不動產開發業	12	13,868	173,144	33	412	5,713,739
不動產經營及相關服務業	8	9,894	76,542	53	410	4,056,705
專業、科學及技術服務業	28	3,408	93,982	175	4,826	16,446,829
法律及會計服務業	12	1,116	12,898	9	104	116,086
企業總管理機構及管理顧問	6	2,519	14,123	33	185	466,066
建築、工程服務及技術檢測、分析服務業	44	4,046	176,658	63	2,751	11,129,430
研究發展服務業	8	-	-	1	8	-
廣告業及市場研究業	14	5,233	73,581	33	464	2,428,177
專門設計服務業	11	1,982	21,012	20	212	420,234
其他專業、科學及技術服務業	69	1,712	117,927	16	1,102	1,886,836
支援服務業	57	1,746	98,932	40	2,266	3,957,261
租賃業	30	5,440	165,012	12	364	1,980,141
就業服務業	174	700	121,422	2	347	242,844
旅行業	8	2,864	23,629	8	66	189,028
保全及私家偵探服務業	134	1,152	154,343	6	804	926,058
建築物及綠化服務業	64	773	49,487	3	192	148,460
業務及辦公室支援服務業	55	955	52,303	9	493	470,730
教育服務業	31	1,116	34,304	4	123	137,214
教育服務業	31	1,116	34,304	4	123	137,214
醫療保健及社會工作服務業	12	2,325	28,894	7	87	202,256
醫療保健服務業	12	2,325	28,894	7	87	202,256
其他社會工作服務業	-	-	-	-	-	-
藝術、娛樂及休閒服務業	11	868	9,310	11	118	102,414
創作及藝術表演業	11	779	8,565	4	44	34,261
圖書館、檔案保存、博物館及類似機構	4	879	3,807	3	13	11,421
運動、娛樂及休閒服務業	15	930	14,183	4	61	56,732
其他服務業	14	2,416	33,404	34	470	1,135,721
宗教、職業及類似組織	7	2,223	15,558	2	14	31,115
個人及家庭用品維修業	14	2,440	34,949	31	444	1,083,414
未分類其他服務業	12	1,766	21,192	1	12	21,192

表 6-2-4 內湖科技園區場所單位規模率及勞動生產率—按經營規模分

中華民國 98 年

	平均每單位 員工人數 (人)	平均每員工 營業收入 (千元)	平均每場所 營業收入 (千元)	場 所 單位數 (家)	場 所 從業人數 (人)	場 所 營業收入 (千元)
總 計	31	19,520	604,067	2,928	90,612	1,768,709,221
員 工 人 數						
未滿 5 人	2	22,312	47,507	712	1,516	33,824,841
5~9 人	7	6,596	44,158	583	3,903	25,743,985
10~29 人	17	8,693	145,565	1,050	17,582	152,843,295
30~49 人	38	8,474	320,300	247	9,336	79,114,097
50~99 人	70	16,810	1,177,428	185	12,958	217,824,159
100~499 人	203	16,741	3,404,912	131	26,644	446,043,484
500 人以上	934	43,556	40,665,768	20	18,673	813,315,360
營 業 收 入						
未滿 500 萬元	5	322	1,586	613	3,017	972,109
500 萬元~未滿 1,000 萬元	7	1,043	7,475	276	1,978	2,063,179
1,000 萬元~未滿 4,000 萬元	13	1,785	22,386	638	8,003	14,281,971
4,000 萬元~未滿 10,000 萬元	22	2,926	63,510	473	10,267	30,040,325
10,000 萬元~未滿 50,000 萬元	35	6,555	227,822	659	22,904	150,134,688
50,000 萬元~未滿 100,000 萬元	70	9,956	693,966	111	7,737	77,030,245
100,000 萬元以上	232	40,707	9,456,878	158	36,706	1,494,186,704

表 6-2-5 內湖科技園區場所單位數—按開業年份及中行業別分

		中華民國 98 年底				單位：家
		總 計	8 5 年 以 前	8 6 年 至 9 0 年	9 1 年 至 9 5 年	96 年以後
總 計		2,783	1,123	530	699	431
工 業 部 門		479	264	71	76	68
製造業		393	216	58	64	55
食品製造業		5	2	-	1	2
飲料製造業		-	-	-	-	-
紡織業		11	9	1	-	1
成衣及服飾品製造業		38	23	9	4	2
皮革、毛皮及其製品製造業		4	4	-	-	-
木竹製品製造業		1	1	-	-	-
紙漿、紙及紙製品製造業		6	5	-	-	1
印刷及資料儲存媒體複製業		6	3	1	1	1
化學材料製造業		16	11	2	3	-
化學製品製造業		8	6	1	-	1
藥品製造業		9	1	4	2	2
橡膠製品製造業		3	3	-	-	-
塑膠製品製造業		8	6	-	1	1
非金屬礦物製品製造業		3	1	1	-	1
基本金屬製造業		3	3	-	-	-
金屬製品製造業		15	12	-	1	2
電子零組件製造業		81	33	16	16	16
電腦、電子產品及光學製品製造業		114	55	16	29	14
電力設備製造業		18	7	2	2	7
機械設備製造業		8	5	2	1	-
汽車及其零件製造業		1	1	-	-	-
其他運輸工具製造業		2	2	-	-	-
家具製造業		2	2	-	-	-
其他製造業		25	18	3	2	2
產業用機械設備維修及安裝業		6	3	-	1	2
電力及燃氣供應業		5	2	2	1	-
電力及燃氣供應業		5	2	2	1	-
用水供應及污染整治業		5	3	1	1	-
廢(污)水處理業		4	3	1	-	-
廢棄物清除、處理及資源回收業		1	-	-	1	-
污染整治業		-	-	-	-	-
營造業		76	43	10	10	13
建築工程業		13	6	4	3	-
土木工程業		15	12	1	-	2
專門營造業		48	25	5	7	11
服 務 業 部 門		2,304	859	459	623	363
批發及零售業		1,326	596	230	327	173
批發業		1,259	579	214	304	162
零售業		67	17	16	23	11
運輸及倉儲業		88	49	11	21	7
陸上運輸業		9	6	2	1	-
水上運輸業		1	-	-	1	-
運輸輔助業		73	40	8	18	7
倉儲業		3	2	-	1	-
郵政及快遞業		2	1	1	-	-

表 6-2-5 內湖科技園區場所單位數—按開業年份及中行業別分（續）

		中華民國 98 年底				單位：家
	總計	85 年以前	86 年至 90 年	91 年至 95 年	96 年以後	
住宿及餐飲業	62	4	8	27	23	
住宿服務業	3	-	1	1	1	
餐飲業	59	4	7	26	22	
資訊及通訊傳播業	274	68	78	73	55	
出版業	32	17	9	4	2	
影片服務、聲音錄製及音樂出版業	39	11	13	6	9	
傳播及節目播送業	11	4	5	2	-	
電信業	28	4	12	10	2	
電腦系統設計服務業	117	25	28	42	22	
資料處理及資訊供應服務業	47	7	11	9	20	
金融及保險業	218	42	68	69	39	
金融中介業	173	35	55	60	23	
保險業	6	2	-	1	3	
證券期貨及其他金融業	39	5	13	8	13	
不動產業	80	21	12	34	13	
不動產開發業	32	11	2	12	7	
不動產經營及相關服務業	48	10	10	22	6	
專業、科學及技術服務業	164	43	31	55	35	
法律及會計服務業	9	2	1	6	-	
企業總管理機構及管理顧問	29	4	5	8	12	
建築、工程服務及技術檢測、分析服務業	61	16	15	23	7	
研究發展服務業	1	-	-	1	-	
廣告業及市場研究業	31	8	5	11	7	
專門設計服務業	17	5	3	2	7	
其他專業、科學及技術服務業	16	8	2	4	2	
支援服務業	38	13	11	9	5	
租賃業	11	3	5	3	-	
就業服務業	2	-	-	2	-	
旅行業	8	4	1	2	1	
保全及私家偵探服務業	6	3	3	-	-	
建築物及綠化服務業	2	1	-	-	1	
業務及辦公室支援服務業	9	2	2	2	3	
教育服務業	4	-	1	1	2	
教育服務業	4	-	1	1	2	
醫療保健及社會工作服務業	6	-	-	1	5	
醫療保健服務業	6	-	-	1	5	
其他社會工作服務業	-	-	-	-	-	
藝術、娛樂及休閒服務業	11	5	1	1	4	
創作及藝術表演業	4	2	-	-	2	
圖書館、檔案保存、博物館及類似機構	3	2	1	-	-	
運動、娛樂及休閒服務業	4	1	-	1	2	
其他服務業	33	18	8	5	2	
宗教、職業及類似組織	2	2	-	-	-	
個人及家庭用品維修業	31	16	8	5	2	
未分類其他服務業	-	-	-	-	-	

註：2,783 筆有效值；145 筆遺漏值。

表 6-2-6 內湖科技園區場所單位數—按開業年份、經營規模分

中華民國 98 年底

單位：家

	總計	85 年 以前	86 年至 90 年	91 年至 95 年	96 年以後
總 計	2,783	1,123	530	699	431
員 工 人 數					
未滿 5 人	694	162	140	257	135
5~9 人	563	199	115	144	105
10~29 人	964	443	165	202	154
30~49 人	232	118	48	43	23
50~99 人	181	100	39	32	10
100~499 人	129	89	19	18	3
500 人以上	20	12	4	3	1
營 業 收 入					
未滿 500 萬元	609	142	95	206	166
500 萬元~未滿 1,000 萬元	262	81	56	80	45
1,000 萬元~未滿 4,000 萬元	611	241	126	151	93
4,000 萬元~未滿 10,000 萬元	449	205	84	107	53
10,000 萬元~未滿 50,000 萬元	587	288	128	111	60
50,000 萬元~未滿 100,000 萬元	108	63	17	22	6
100,000 萬元以上	157	103	24	22	8

註：2,783 筆有效值；145 筆遺漏值。

表 6-2-7 內湖科技園區場所單位數—按進駐年份及中行業別分

	中華民國 98 年底							單位：家	
	總計	92 年 底 以 前	93 年	94 年	95 年	96 年	97 年	98 年 初 以 後	
總計	2,811	991	240	276	310	303	376	315	
工業部門	480	217	52	38	37	51	50	35	
製造業	393	187	47	28	27	39	35	30	
食品製造業	5	2	1	-	1	1	-	-	
飲料製造業	-	-	-	-	-	-	-	-	
紡織業	11	7	2	-	1	-	1	-	
成衣及服飾品製造業	38	23	5	4	1	3	1	1	
皮革、毛皮及其製品製造業	4	3	-	1	-	-	-	-	
木竹製品製造業	1	1	-	-	-	-	-	-	
紙漿、紙及紙製品製造業	6	1	-	-	-	2	2	1	
印刷及資料儲存媒體複製業	6	3	2	-	-	1	-	-	
化學材料製造業	16	7	2	1	4	1	-	1	
化學製品製造業	8	3	3	-	-	-	1	1	
藥品製造業	9	4	-	-	2	-	2	1	
橡膠製品製造業	3	3	-	-	-	-	-	-	
塑膠製品製造業	8	6	-	-	-	1	-	1	
非金屬礦物製品製造業	3	-	-	-	2	1	-	-	
基本金屬製造業	3	-	-	-	-	2	1	-	
金屬製品製造業	15	8	1	1	2	2	1	-	
電子零組件製造業	81	32	12	4	4	12	4	13	
電腦、電子產品及光學製品製造業	114	52	13	12	8	8	12	9	
電力設備製造業	18	8	1	2	-	3	2	2	
機械設備製造業	8	6	-	-	-	1	1	-	
汽車及其零件製造業	1	-	-	-	-	-	1	-	
其他運輸工具製造業	2	1	1	-	-	-	-	-	
家具製造業	2	2	-	-	-	-	-	-	
其他製造業	25	14	3	3	-	1	4	-	
產業用機械設備維修及安裝業	6	1	1	-	2	-	2	-	
電力及燃氣供應業	5	1	1	2	1	-	-	-	
電力及燃氣供應業	5	1	1	2	1	-	-	-	
用水供應及污染整治業	5	2	-	-	2	-	1	-	
廢(污)水處理業	4	2	-	-	1	-	1	-	
廢棄物清除、處理及資源回收業	1	-	-	-	1	-	-	-	
污染整治業	-	-	-	-	-	-	-	-	
營造業	77	27	4	8	7	12	14	5	
建築工程業	13	4	-	4	2	3	-	-	
土木工程業	15	3	1	3	1	2	4	1	
專門營造業	49	20	3	1	4	7	10	4	
服務業部門	2,331	774	188	238	273	252	326	280	
批發及零售業	1,344	505	122	127	143	129	167	151	
批發業	1,277	478	117	122	137	125	159	139	
零售業	67	27	5	5	6	4	8	12	
運輸及倉儲業	89	37	14	6	5	9	10	8	
陸上運輸業	9	8	1	-	-	-	-	-	
水上運輸業	1	-	-	-	1	-	-	-	
運輸輔助業	74	27	13	6	4	8	9	7	
倉儲業	3	1	-	-	-	-	1	1	
郵政及快遞業	2	1	-	-	-	1	-	-	

表 6-2-7 內湖科技園區場所單位數—按進駐年份及中行業別分 (續)

	中華民國 98 年底								單位：家
	總計	92 年 底 以 前	93 年	94 年	95 年	96 年	97 年	98 年 初 以 後	
住宿及餐飲業	62	13	5	10	10	7	7	10	
住宿服務業	3	2	-	-	-	-	1	-	
餐飲業	59	11	5	10	10	7	6	10	
資訊及通訊傳播業	278	89	15	28	36	35	44	31	
出版業	34	17	-	3	3	8	1	2	
影片服務、聲音錄製及音樂出版業	39	9	3	3	8	2	9	5	
傳播及節目播送業	11	2	-	2	5	1	1	-	
電信業	28	13	2	3	4	1	4	1	
電腦系統設計服務業	117	37	9	12	11	18	18	12	
資料處理及資訊供應服務業	49	11	1	5	5	5	11	11	
金融及保險業	219	51	8	25	29	32	44	30	
金融中介業	174	37	8	24	26	20	38	21	
保險業	6	-	-	-	-	5	1	-	
證券期貨及其他金融業	39	14	-	1	3	7	5	9	
不動產業	82	13	7	14	16	9	13	10	
不動產開發業	33	2	4	4	8	6	5	4	
不動產經營及相關服務業	49	11	3	10	8	3	8	6	
專業、科學及技術服務業	165	40	10	19	21	22	27	26	
法律及會計服務業	9	2	2	3	2	-	-	-	
企業總管理機構及管理顧問	30	3	-	4	-	6	10	7	
建築、工程服務及技術檢測、分析服務業	61	15	8	7	10	5	6	10	
研究發展服務業	1	1	-	-	-	-	-	-	
廣告業及市場研究業	31	9	-	2	5	5	6	4	
專門設計服務業	17	2	-	2	3	2	3	5	
其他專業、科學及技術服務業	16	8	-	1	1	4	2	-	
支援服務業	38	10	2	2	6	5	6	7	
租賃業	11	7	-	-	2	-	2	-	
就業服務業	2	-	-	-	1	1	-	-	
旅行業	8	1	-	1	2	2	-	2	
保全及私家偵探服務業	6	-	2	-	-	-	1	3	
建築物及綠化服務業	2	-	-	-	-	-	1	1	
業務及辦公室支援服務業	9	2	-	1	1	2	2	1	
教育服務業	4	-	-	1	1	-	-	2	
教育服務業	4	-	-	1	1	-	-	2	
醫療保健及社會工作服務業	6	-	-	-	1	1	4	-	
醫療保健服務業	6	-	-	-	1	1	4	-	
其他社會工作服務業	-	-	-	-	-	-	-	-	
藝術、娛樂及休閒服務業	11	2	1	1	-	1	1	5	
創作及藝術表演業	4	1	1	-	-	1	-	1	
圖書館、檔案保存、博物館及類似機構	3	-	-	-	-	-	-	3	
運動、娛樂及休閒服務業	4	1	-	1	-	-	1	1	
其他服務業	33	14	4	5	5	2	3	-	
宗教、職業及類似組織	2	-	1	-	1	-	-	-	
個人及家庭用品維修業	31	14	3	5	4	2	3	-	
未分類其他服務業	-	-	-	-	-	-	-	-	

註：2,811 筆有效值；117 筆遺漏值。

表 6-2-8 內湖科技園區場所單位數—按進駐年份、經營規模分

		中華民國 98 年底							單位：家
		總計	92 年底 以前	93 年	94 年	95 年	96 年	97 年	98 年初 以後
總 計		2,811	991	240	276	310	303	376	315
員 工 人 數									
未滿 5 人		695	158	54	92	103	82	127	79
5~9 人		568	176	41	53	59	76	93	70
10~29 人		983	382	83	89	92	96	108	133
30~49 人		236	105	26	19	25	24	22	15
50~99 人		181	91	16	17	15	12	17	13
100~499 人		128	69	18	4	15	9	8	5
500 人以上		20	10	2	2	1	4	1	-
營 業 收 入									
未滿 500 萬元		609	129	46	70	91	79	110	84
500 萬元~未滿 1,000 萬元		263	74	13	32	39	24	46	35
1,000 萬元~未滿 4,000 萬元		616	219	51	58	58	82	81	67
4,000 萬元~未滿 10,000 萬元		456	173	52	45	41	48	49	48
10,000 萬元~未滿 50,000 萬元		604	277	37	51	59	49	67	64
50,000 萬元~未滿 100,000 萬元		107	45	21	8	7	7	11	8
100,000 萬元以上		156	74	20	12	15	14	12	9

註：2,811 筆有效值；117 筆遺漏值。

表 6-2-9 內湖科技園區場所單位數—按組織別及中行業別分

中華民國 98 年底

單位：家

	總計			民營				公營		
	合計	公司組織	非公司及其他組織	合計	公司組織	獨資或合夥	其他組織	合計	公司組織	非公司及其他組織
總計	2,928	2,864	64	2,924	2,860	58	6	4	4	-
工業部門	493	492	1	492	491	1	-	1	1	-
製造業	399	399	-	399	399	-	-	-	-	-
食品製造業	5	5	-	5	5	-	-	-	-	-
飲料製造業	-	-	-	-	-	-	-	-	-	-
紡織業	11	11	-	11	11	-	-	-	-	-
成衣及服飾品製造業	38	38	-	38	38	-	-	-	-	-
皮革、毛皮及其製品製造業	4	4	-	4	4	-	-	-	-	-
木竹製品製造業	1	1	-	1	1	-	-	-	-	-
紙漿、紙及紙製品製造業	6	6	-	6	6	-	-	-	-	-
印刷及資料儲存媒體複製業	6	6	-	6	6	-	-	-	-	-
化學材料製造業	16	16	-	16	16	-	-	-	-	-
化學製品製造業	8	8	-	8	8	-	-	-	-	-
藥品製造業	9	9	-	9	9	-	-	-	-	-
橡膠製品製造業	3	3	-	3	3	-	-	-	-	-
塑膠製品製造業	8	8	-	8	8	-	-	-	-	-
非金屬礦物製品製造業	3	3	-	3	3	-	-	-	-	-
基本金屬製造業	3	3	-	3	3	-	-	-	-	-
金屬製品製造業	15	15	-	15	15	-	-	-	-	-
電子零組件製造業	85	85	-	85	85	-	-	-	-	-
電腦、電子產品及光學製品製造業	115	115	-	115	115	-	-	-	-	-
電力設備製造業	18	18	-	18	18	-	-	-	-	-
機械設備製造業	8	8	-	8	8	-	-	-	-	-
汽車及其零件製造業	1	1	-	1	1	-	-	-	-	-
其他運輸工具製造業	2	2	-	2	2	-	-	-	-	-
家具製造業	2	2	-	2	2	-	-	-	-	-
其他製造業	25	25	-	25	25	-	-	-	-	-
產業用機械設備維修及安裝業	7	7	-	7	7	-	-	-	-	-
電力及燃氣供應業	5	5	-	4	4	-	-	1	1	-
電力及燃氣供應業	5	5	-	4	4	-	-	1	1	-
用水供應及污染整治業	5	4	1	5	4	1	-	-	-	-
廢(污)水處理業	4	3	1	4	3	1	-	-	-	-
廢棄物清除、處理及資源回收業	1	1	-	1	1	-	-	-	-	-
污染整治業	-	-	-	-	-	-	-	-	-	-
營造業	84	84	-	84	84	-	-	-	-	-
建築工程業	13	13	-	13	13	-	-	-	-	-
土木工程業	16	16	-	16	16	-	-	-	-	-
專門營造業	55	55	-	55	55	-	-	-	-	-
服務業部門	2,435	2,372	63	2,432	2,369	57	6	3	3	-
批發及零售業	1,397	1,390	7	1,397	1,390	6	1	-	-	-
批發業	1,322	1,318	4	1,322	1,318	4	-	-	-	-
零售業	75	72	3	75	72	2	1	-	-	-
運輸及倉儲業	93	92	1	93	92	1	-	-	-	-
陸上運輸業	9	9	-	9	9	-	-	-	-	-
水上運輸業	1	1	-	1	1	-	-	-	-	-
運輸輔助業	77	76	1	77	76	1	-	-	-	-
倉儲業	3	3	-	3	3	-	-	-	-	-
郵政及快遞業	3	3	-	3	3	-	-	-	-	-

表 6-2-9 內湖科技園區場所單位數—按組織別及中行業別分（續）

中華民國 98 年底

單位：家

	總 計			民 營				公 營		
	合計	公司 組織	非公司 及其他 組織	合計	公司 組織	獨資 或合夥	其他 組織	合計	公司 組織	非公司 及其他 組織
住宿及餐飲業	63	43	20	63	43	20	-	-	-	-
住宿服務業	3	3	-	3	3	-	-	-	-	-
餐飲業	60	40	20	60	40	20	-	-	-	-
資訊及通訊傳播業	284	279	5	284	279	4	1	-	-	-
出版業	34	31	3	34	31	2	1	-	-	-
影片服務、聲音錄製及音樂出版業	41	41	-	41	41	-	-	-	-	-
傳播及節目播送業	12	12	-	12	12	-	-	-	-	-
電信業	29	29	-	29	29	-	-	-	-	-
電腦系統設計服務業	118	117	1	118	117	1	-	-	-	-
資料處理及資訊供應服務業	50	49	1	50	49	1	-	-	-	-
金融及保險業	241	241	-	238	238	-	-	3	3	-
金融中介業	185	185	-	182	182	-	-	3	3	-
保險業	8	8	-	8	8	-	-	-	-	-
證券期貨及其他金融業	48	48	-	48	48	-	-	-	-	-
不動產業	86	86	-	86	86	-	-	-	-	-
不動產開發業	33	33	-	33	33	-	-	-	-	-
不動產經營及相關服務業	53	53	-	53	53	-	-	-	-	-
專業、科學及技術服務業	175	161	14	175	161	13	1	-	-	-
法律及會計服務業	9	4	5	9	4	5	-	-	-	-
企業總管理機構及管理顧問	33	32	1	33	32	1	-	-	-	-
建築、工程服務及技術檢測、分析服務業	63	60	3	63	60	3	-	-	-	-
研究發展服務業	1	1	-	1	1	-	-	-	-	-
廣告業及市場研究業	33	32	1	33	32	1	-	-	-	-
專門設計服務業	20	20	-	20	20	-	-	-	-	-
其他專業、科學及技術服務業	16	12	4	16	12	3	1	-	-	-
支援服務業	40	40	-	40	40	-	-	-	-	-
租賃業	12	12	-	12	12	-	-	-	-	-
就業服務業	2	2	-	2	2	-	-	-	-	-
旅行業	8	8	-	8	8	-	-	-	-	-
保全及私家偵探服務業	6	6	-	6	6	-	-	-	-	-
建築物及綠化服務業	3	3	-	3	3	-	-	-	-	-
業務及辦公室支援服務業	9	9	-	9	9	-	-	-	-	-
教育服務業	4	4	-	4	4	-	-	-	-	-
教育服務業	4	4	-	4	4	-	-	-	-	-
醫療保健及社會工作服務業	7	1	6	7	1	5	1	-	-	-
醫療保健服務業	7	1	6	7	1	5	1	-	-	-
其他社會工作服務業	-	-	-	-	-	-	-	-	-	-
藝術、娛樂及休閒服務業	11	9	2	11	9	2	-	-	-	-
創作及藝術表演業	4	3	1	4	3	1	-	-	-	-
圖書館、檔案保存、博物館及類似機構	3	3	-	3	3	-	-	-	-	-
運動、娛樂及休閒服務業	4	3	1	4	3	1	-	-	-	-
其他服務業	34	26	8	34	26	6	2	-	-	-
宗教、職業及類似組織	2	-	2	2	-	-	2	-	-	-
個人及家庭用品維修業	31	25	6	31	25	6	-	-	-	-
未分類其他服務業	1	1	-	1	1	-	-	-	-	-

表 6-2- 10 內湖科技園區場所單位數—按組織別、經營規模分

中華民國 98 年底

單位：家

	總 計			民 營					公 營				
	合 計	公 組	司 織	非 公 司 其 他 及 組 織	合 計	公 組	司 織	獨 資 或 合 夥	其 組	他 織	合 計	公 組	司 織
總 計	2,928	2,864	64		2,924	2,860	58		6		4	4	-
員 工 人 數													
未滿 5 人	712	690	22		712	690	21		1		-	-	-
5~9 人	583	564	19		583	564	18		1		-	-	-
10~29 人	1,050	1,030	20		1,047	1,027	17		3		3	3	-
30~49 人	247	245	2		246	244	2		-		1	1	-
50~99 人	185	184	1		185	184	-		1		-	-	-
100~499 人	131	131	-		131	131	-		-		-	-	-
500 人以上	20	20	-		20	20	-		-		-	-	-
營 業 收 入													
未滿 500 萬元	613	586	27		613	586	26		1		-	-	-
500 萬元~未滿 1,000 萬元	276	262	14		276	262	14		-		-	-	-
1,000 萬元~未滿 4,000 萬元	638	622	16		637	621	14		2		1	1	-
4,000 萬元~未滿 10,000 萬元	473	469	4		473	469	2		2		-	-	-
10,000 萬元~未滿 50,000 萬元	659	656	3		657	654	2		1		2	2	-
50,000 萬元~未滿 100,000 萬元	111	111	-		110	110	-		-		1	1	-
100,000 萬元以上	158	158	-		158	158	-		-		-	-	-

表 6-2- 11 內湖科技園區場所單位數—按單位級別及中行業別分

		中華民國 98 年底		單位：家	
		總 計	獨立經營單位	總 管 理 位	分 支 單 位
總	計	2,928	2,556	161	211
工 業 部 門		493	411	55	27
製造業		399	327	47	25
食品製造業		5	5	-	-
飲料製造業		-	-	-	-
紡織業		11	8	1	2
成衣及服飾品製造業		38	33	5	-
皮革、毛皮及其製品製造業		4	4	-	-
木竹製品製造業		1	1	-	-
紙漿、紙及紙製品製造業		6	4	1	1
印刷及資料儲存媒體複製業		6	6	-	-
化學材料製造業		16	9	7	-
化學製品製造業		8	6	2	-
藥品製造業		9	5	4	-
橡膠製品製造業		3	3	-	-
塑膠製品製造業		8	7	-	1
非金屬礦物製品製造業		3	3	-	-
基本金屬製造業		3	2	-	1
金屬製品製造業		15	11	3	1
電子零組件製造業		85	73	3	9
電腦、電子產品及光學製品製造業		115	94	13	8
電力設備製造業		18	16	1	1
機械設備製造業		8	7	1	-
汽車及其零件製造業		1	-	1	-
其他運輸工具製造業		2	1	1	-
家具製造業		2	2	-	-
其他製造業		25	20	4	1
產業用機械設備維修及安裝業		7	7	-	-
電力及燃氣供應業		5	3	1	1
電力及燃氣供應業		5	3	1	1
用水供應及污染整治業		5	3	2	-
廢(污)水處理業		4	2	2	-
廢棄物清除、處理及資源回收業		1	1	-	-
污染整治業		-	-	-	-
營造業		84	78	5	1
建築工程業		13	13	-	-
土木工程業		16	13	2	1
專門營造業		55	52	3	-
服 務 業 部 門		2,435	2,145	106	184
批發及零售業		1,397	1,259	66	72
批發業		1,322	1,222	57	43
零售業		75	37	9	29
運輸及倉儲業		93	67	7	19
陸上運輸業		9	6	2	1
水上運輸業		1	1	-	-
運輸輔助業		77	56	3	18
倉儲業		3	2	1	-
郵政及快遞業		3	2	1	-

表 6-2- 11 內湖科技園區場所單位數—按單位級別及中行業別分(續)

		中華民國 98 年底		單位：家	
	總計	獨立經營單位	總管理位	分支單位	
住宿及餐飲業	63	36	8		19
住宿服務業	3	-	3		-
餐飲業	60	36	5		19
資訊及通訊傳播業	284	262	12		10
出版業	34	26	4		4
影片服務、聲音錄製及音樂出版業	41	41	-		-
傳播及節目播送業	12	12	-		-
電信業	29	23	2		4
電腦系統設計服務業	118	111	5		2
資料處理及資訊供應服務業	50	49	1		-
金融及保險業	241	195	3		43
金融中介業	185	142	3		40
保險業	8	5	-		3
證券期貨及其他金融業	48	48	-		-
不動產業	86	83	-		3
不動產開發業	33	33	-		-
不動產經營及相關服務業	53	50	-		3
專業、科學及技術服務業	175	167	-		8
法律及會計服務業	9	9	-		-
企業總管理機構及管理顧問	33	33	-		-
建築、工程服務及技術檢測、分析服務業	63	55	-		8
研究發展服務業	1	1	-		-
廣告業及市場研究業	33	33	-		-
專門設計服務業	20	20	-		-
其他專業、科學及技術服務業	16	16	-		-
支援服務業	40	32	6		2
租賃業	12	9	2		1
就業服務業	2	2	-		-
旅行業	8	6	1		1
保全及私家偵探服務業	6	3	3		-
建築物及綠化服務業	3	3	-		-
業務及辦公室支援服務業	9	9	-		-
教育服務業	4	4	-		-
教育服務業	4	4	-		-
醫療保健及社會工作服務業	7	5	-		2
醫療保健服務業	7	5	-		2
其他社會工作服務業	-	-	-		-
藝術、娛樂及休閒服務業	11	9	1		1
創作及藝術表演業	4	3	-		1
圖書館、檔案保存、博物館及類似機構	3	3	-		-
運動、娛樂及休閒服務業	4	3	1		-
其他服務業	34	26	3		5
宗教、職業及類似組織	2	2	-		-
個人及家庭用品維修業	31	23	3		5
未分類其他服務業	1	1	-		-

表 6-2- 12 內湖科技園區場所單位數—按單位級別、經營規模分

中華民國 98 年底 單位：家

	總 計	獨立經營單位	總 管 理 位	分 支 單 位
總 計	2,928	2,556	161	211
員 工 人 數				
未滿 5 人	712	664	8	40
5~9 人	583	522	11	50
10~29 人	1,050	921	52	77
30~49 人	247	188	32	27
50~99 人	185	158	20	7
100~499 人	131	94	28	9
500 人以上	20	9	10	1
營 業 收 入				
未滿 500 萬元	613	558	11	44
500 萬元~未滿 1,000 萬元	276	247	7	22
1,000 萬元~未滿 4,000 萬元	638	571	18	49
4,000 萬元~未滿 10,000 萬元	473	414	27	32
10,000 萬元~未滿 50,000 萬元	659	565	51	43
50,000 萬元~未滿 100,000 萬元	111	86	10	15
100,000 萬元以上	158	115	37	6

表 6-3-1 南港軟體工業園區廠商經營概況—按中行業別分

中華民國 98 年

	年底企業 單位數 (家)	年底場所 單位數 (家)	年底場所 總人數 (人)	企業全年 營業收入 (千元)	場所全年 營業收入 (千元)	企業全年 營業支出 (千元)	場所全年 營業支出 (千元)
總計	319	324	15,037	200,723,480	131,014,447	179,171,454	114,543,947
工業部門	48	48	4,150	59,377,950	33,794,078	56,177,261	33,105,414
製造業	44	44	3,679	57,080,998	31,497,126	54,149,466	31,077,619
食品製造業	8	8	406	1,031,912	1,031,912	1,146,284	1,146,284
飲料製造業	-	-	-	-	-	-	-
紡織業	1	1	13	34,320	34,320	64,163	64,163
成衣及服飾品製造業	-	-	-	-	-	-	-
皮革、毛皮及其製品製造業	-	-	-	-	-	-	-
木竹製品製造業	-	-	-	-	-	-	-
紙漿、紙及紙製品製造業	-	-	-	-	-	-	-
印刷及資料儲存媒體複製業	-	-	-	-	-	-	-
化學材料製造業	-	-	-	-	-	-	-
化學製品製造業	1	1	15	1,000	1,000	18,000	18,000
藥品製造業	5	5	140	598,280	492,155	598,034	399,601
橡膠製品製造業	-	-	-	-	-	-	-
塑膠製品製造業	-	-	-	-	-	-	-
非金屬礦物製品製造業	-	-	-	-	-	-	-
基本金屬製造業	-	-	-	-	-	-	-
金屬製品製造業	-	-	-	-	-	-	-
電子零組件製造業	12	12	1,395	18,903,508	18,201,331	17,109,266	16,434,134
電腦、電子產品及光學製品製造業	9	9	748	8,521,193	6,194,250	9,793,529	8,184,773
電力設備製造業	2	2	818	27,300,877	4,852,756	25,102,445	4,530,394
機械設備製造業	3	3	52	241,725	241,725	223,017	223,017
汽車及其零件製造業	1	1	55	426,158	426,158	46,252	46,252
其他運輸工具製造業	-	-	-	-	-	-	-
家具製造業	-	-	-	-	-	-	-
其他製造業	2	2	37	22,025	21,519	48,476	31,001
產業用機械設備維修及安裝業	-	-	-	-	-	-	-
電力及燃氣供應業	-	-	-	-	-	-	-
電力及燃氣供應業	-	-	-	-	-	-	-
用水供應及污染整治業	1	1	400	1,545,554	1,545,554	1,275,686	1,275,686
廢(污)水處理業	-	-	-	-	-	-	-
廢棄物清除、處理及資源回收業	-	-	-	-	-	-	-
污染整治業	1	1	400	1,545,554	1,545,554	1,275,686	1,275,686
營造業	3	3	71	751,398	751,398	752,109	752,109
建築工程業	1	1	24	258,746	258,746	251,148	251,148
土木工程業	-	-	-	-	-	-	-
專門營造業	2	2	47	492,652	492,652	500,961	500,961
服務業部門	271	276	10,887	141,345,530	97,220,369	122,994,193	82,247,362
批發及零售業	110	112	3,724	67,886,894	61,944,617	64,058,995	58,656,287
批發業	104	104	3,662	67,512,814	61,570,537	63,700,114	58,297,406
零售業	6	8	62	374,080	374,080	358,881	358,881
運輸及倉儲業	3	3	462	24,715,092	4,311,347	29,438,944	6,760,680
陸上運輸業	1	1	429	23,730,696	3,326,951	28,519,015	5,840,751
水上運輸業	-	-	-	-	-	-	-
運輸輔助業	2	2	33	984,396	984,396	919,929	919,929
倉儲業	-	-	-	-	-	-	-
郵政及快遞業	-	-	-	-	-	-	-

表 6-3-1 南港軟體工業園區廠商經營概況—按中行業別分 (續)

中華民國 98 年							
	年底企業 單位數 (家)	年底場所 單位數 (家)	年底場所 總人數 (人)	企業全年 營業收入 (千元)	場所全年 營業收入 (千元)	企業全年 營業支出 (千元)	場所全年 營業支出 (千元)
住宿及餐飲業	12	14	199	106,879	88,862	112,429	905,107
住宿服務業	-	-	-	-	-	-	-
餐飲業	12	14	199	106,879	88,862	112,429	905,107
資訊及通訊傳播業	65	65	2,324	22,655,717	18,904,449	9,669,934	5,738,190
出版業	-	-	-	-	-	-	-
影片服務、聲音錄製及音樂出版業	2	2	40	107,223	107,223	95,860	95,860
傳播及節目播送業	-	-	-	-	-	-	-
電信業	3	3	164	413,034	413,034	501,580	501,580
電腦系統設計服務業	51	51	1,437	19,904,246	16,152,978	6,953,643	3,021,899
資料處理及資訊供應服務業	9	9	683	2,231,214	2,231,214	2,118,851	2,118,851
金融及保險業	22	23	1,173	17,833,968	5,414,074	11,852,181	3,684,492
金融中介業	20	21	1,102	17,713,082	5,293,188	11,784,321	3,616,632
保險業	-	-	-	-	-	-	-
證券期貨及其他金融業	2	2	71	120,886	120,886	67,860	67,860
不動產業	6	6	224	1,022,569	1,022,569	1,162,941	1,162,941
不動產開發業	3	3	31	481,854	481,854	683,072	683,072
不動產經營及相關服務業	3	3	193	540,715	540,715	479,869	479,869
專業、科學及技術服務業	42	42	2,032	4,618,504	4,613,316	4,528,125	4,523,409
法律及會計服務業	-	-	-	-	-	-	-
企業總管理機構及管理顧問	6	6	93	105,646	105,646	108,943	108,943
建築、工程服務及技術檢測、分析服務業	14	14	908	2,067,576	2,062,388	2,002,020	1,997,304
研究發展服務業	13	13	708	1,511,475	1,511,475	1,493,226	1,493,226
廣告業及市場研究業	2	2	27	17,258	17,258	50,779	50,779
專門設計服務業	5	5	131	422,207	422,207	383,899	383,899
其他專業、科學及技術服務業	2	2	165	494,342	494,342	489,258	489,258
支援服務業	6	6	731	2,491,850	907,078	2,146,618	792,230
租賃業	-	-	-	-	-	-	-
就業服務業	2	2	641	729,017	729,017	638,301	638,301
旅行業	1	1	6	32,000	32,000	35,000	35,000
保全及私家偵探服務業	2	2	82	1,728,433	143,661	1,471,017	116,629
建築物及綠化服務業	-	-	-	-	-	-	-
業務及辦公室支援服務業	1	1	2	2,400	2,400	2,300	2,300
教育服務業	1	1	10	1,765	1,765	517	517
教育服務業	1	1	10	1,765	1,765	517	517
醫療保健及社會工作服務業	1	1	4	4,961	4,961	6,690	6,690
醫療保健服務業	1	1	4	4,961	4,961	6,690	6,690
其他社會工作服務業	-	-	-	-	-	-	-
藝術、娛樂及休閒服務業	-	-	-	-	-	-	-
創作及藝術表演業	-	-	-	-	-	-	-
圖書館、檔案保存、博物館及類似機構	-	-	-	-	-	-	-
運動、娛樂及休閒服務業	-	-	-	-	-	-	-
其他服務業	3	3	4	7,331	7,331	16,819	16,819
宗教、職業及類似組織	1	1	1	1,723	1,723	11,311	11,311
個人及家庭用品維修業	1	1	2	4,608	4,608	4,608	4,608
未分類其他服務業	1	1	1	1,000	1,000	900	900

表 6-3-2 南港軟體工業園區廠商經營概況—按經營規模分

中華民國 98 年

	年底企業 單位數 (家)	年底場所 單位數 (家)	年底場所 總人數 (人)	企業全年 營業收入 (千元)	場所全年 營業收入 (千元)	企業全年 營業支出 (千元)	場所全年 營業支出 (千元)
總 計	319	324	15,037	200,723,480	131,014,447	179,171,454	114,543,947
員 工 人 數							
未滿 5 人	59	60	142	1,338,634	1,338,634	1,059,606	1,059,606
5~9 人	62	64	418	1,590,621	1,589,725	1,686,720	1,662,745
10~29 人	89	90	1,578	10,473,468	10,473,468	10,410,904	10,410,904
30~49 人	39	40	1,541	12,327,406	12,297,420	7,594,795	7,566,271
50~99 人	36	36	2,499	41,088,008	32,069,312	37,240,870	29,244,294
100~499 人	32	32	7,600	108,977,432	68,045,104	98,445,782	59,862,322
500 人以上	2	2	1,259	24,927,911	5,200,784	22,732,776	4,737,804
營 業 收 入							
未滿 500 萬元	75	77	488	117,004	116,108	802,020	778,045
500 萬元~未滿 1,000 萬元	28	29	228	205,498	205,498	190,013	190,013
1,000 萬元~未滿 4,000 萬元	57	58	946	2,794,889	1,186,912	2,840,912	1,465,657
4,000 萬元~未滿 10,000 萬元	47	48	1,226	3,193,607	3,168,809	2,895,825	2,872,017
10,000 萬元~未滿 50,000 萬元	65	65	3,439	18,374,156	15,547,037	17,246,614	14,471,102
50,000 萬元~未滿 100,000 萬元	24	24	3,292	23,290,034	16,576,304	18,160,707	12,209,802
100,000 萬元以上	23	23	5,418	152,748,292	94,213,779	137,035,363	82,557,311

表 6-3-3 南港軟體工業園區場所單位規模及勞動生產率—按中行業別分

中華民國 98 年

	平均每單位 員工人數 (人)	平均每員工 營業收入 (千元)	平均每場 所收入 (千元)	場所 單位數 (家)	場所從業 人數 (人)	場所營業 收入 (千元)
總計	46	8,713	404,366	324	15,037	131,014,447
工業部門	86	8,143	704,043	48	4,150	33,794,078
製造業	84	8,561	715,844	44	3,679	31,497,126
食品製造業	51	2,542	128,989	8	406	1,031,912
飲料製造業	-	-	-	-	-	-
紡織業	13	2,640	34,320	1	13	34,320
成衣及服飾品製造業	-	-	-	-	-	-
皮革、毛皮及其製品製造業	-	-	-	-	-	-
木竹製品製造業	-	-	-	-	-	-
紙漿、紙及紙製品製造業	-	-	-	-	-	-
印刷及資料儲存媒體複製業	-	-	-	-	-	-
化學材料製造業	-	-	-	-	-	-
化學製品製造業	15	67	1,000	1	15	1,000
藥品製造業	28	3,515	98,431	5	140	492,155
橡膠製品製造業	-	-	-	-	-	-
塑膠製品製造業	-	-	-	-	-	-
非金屬礦物製品製造業	-	-	-	-	-	-
基本金屬製造業	-	-	-	-	-	-
金屬製品製造業	-	-	-	-	-	-
電子零組件製造業	116	13,048	1,516,778	12	1,395	18,201,331
電腦、電子產品及光學製品製造業	83	8,281	688,250	9	748	6,194,250
電力設備製造業	409	5,932	2,426,378	2	818	4,852,756
機械設備製造業	17	4,649	80,575	3	52	241,725
汽車及其零件製造業	55	7,748	426,158	1	55	426,158
其他運輸工具製造業	-	-	-	-	-	-
家具製造業	-	-	-	-	-	-
其他製造業	19	582	10,760	2	37	21,519
產業用機械設備維修及安裝業	-	-	-	-	-	-
電力及燃氣供應業	-	-	-	-	-	-
電力及燃氣供應業	-	-	-	-	-	-
用水供應及污染整治業	400	3,864	1,545,554	1	400	1,545,554
廢(污)水處理業	-	-	-	-	-	-
廢棄物清除、處理及資源回收業	-	-	-	-	-	-
污染整治業	400	3,864	1,545,554	1	400	1,545,554
營造業	24	10,583	250,466	3	71	751,398
建築工程業	24	10,781	258,746	1	24	258,746
土木工程業	-	-	-	-	-	-
專門營造業	24	10,482	246,326	2	47	492,652
服務業部門	39	8,930	352,248	276	10,887	97,220,369
批發及零售業	33	16,634	553,077	112	3,724	61,944,617
批發業	35	16,813	592,024	104	3,662	61,570,537
零售業	8	6,034	46,760	8	62	374,080
運輸及倉儲業	154	9,332	1,437,116	3	462	4,311,347
陸上運輸業	429	7,755	3,326,951	1	429	3,326,951
水上運輸業	-	-	-	-	-	-
運輸輔助業	17	29,830	492,198	2	33	984,396
倉儲業	-	-	-	-	-	-
郵政及快遞業	-	-	-	-	-	-

表 6-3-3 南港軟體工業園區場所單位規模及勞動生產率—按中行業別分（續）

中華民國 98 年

	平均每單位 員工人數 (人)	平均每員工 營業收入 (千元)	平均每場 所收入 (千元)	場所 單位數 (家)	場所從業 人數 (人)	場所營業 收入 (千元)
住宿及餐飲業	14	447	6,347	14	199	88,862
住宿服務業	-	-	-	-	-	-
餐飲業	14	447	6,347	14	199	88,862
資訊及通訊傳播業	36	8,134	290,838	65	2,324	18,904,449
出版業	-	-	-	-	-	-
影片服務、聲音錄製及音樂出版業	20	2,681	53,612	2	40	107,223
傳播及節目播送業	-	-	-	-	-	-
電信業	55	2,519	137,678	3	164	413,034
電腦系統設計服務業	28	11,241	316,725	51	1,437	16,152,978
資料處理及資訊供應服務業	76	3,267	247,913	9	683	2,231,214
金融及保險業	51	4,616	235,395	23	1,173	5,414,074
金融中介業	52	4,803	252,057	21	1,102	5,293,188
保險業	-	-	-	-	-	-
證券期貨及其他金融業	36	1,703	60,443	2	71	120,886
不動產業	37	4,565	170,428	6	224	1,022,569
不動產開發業	10	15,544	160,618	3	31	481,854
不動產經營及相關服務業	64	2,802	180,238	3	193	540,715
專業、科學及技術服務業	48	2,270	109,841	42	2,032	4,613,316
法律及會計服務業	-	-	-	-	-	-
企業總管理機構及管理顧問	16	1,136	17,608	6	93	105,646
建築、工程服務及技術檢測、分析服務業	65	2,271	147,313	14	908	2,062,388
研究發展服務業	54	2,135	116,267	13	708	1,511,475
廣告業及市場研究業	14	639	8,629	2	27	17,258
專門設計服務業	26	3,223	84,441	5	131	422,207
其他專業、科學及技術服務業	83	2,996	247,171	2	165	494,342
支援服務業	122	1,241	151,180	6	731	907,078
租賃業	-	-	-	-	-	-
就業服務業	321	1,137	364,509	2	641	729,017
旅行業	6	5,333	32,000	1	6	32,000
保全及私家偵探服務業	41	1,752	71,831	2	82	143,661
建築物及綠化服務業	-	-	-	-	-	-
業務及辦公室支援服務業	2	1,200	2,400	1	2	2,400
教育服務業	10	177	1,765	1	10	1,765
教育服務業	10	177	1,765	1	10	1,765
醫療保健及社會工作服務業	4	1,240	4,961	1	4	4,961
醫療保健服務業	4	1,240	4,961	1	4	4,961
其他社會工作服務業	-	-	-	-	-	-
藝術、娛樂及休閒服務業	-	-	-	-	-	-
創作及藝術表演業	-	-	-	-	-	-
圖書館、檔案保存、博物館及類似機構	-	-	-	-	-	-
運動、娛樂及休閒服務業	-	-	-	-	-	-
其他服務業	1	1,833	2,444	3	4	7,331
宗教、職業及類似組織	1	1,723	1,723	1	1	1,723
個人及家庭用品維修業	2	2,304	4,608	1	2	4,608
未分類其他服務業	1	1,000	1,000	1	1	1,000

表 6-3-4 南港軟體工業園區場所單位規模率及勞動生產率—按經營規模分

中華民國 98 年

	平均每單位 員工人數 (人)	平均每員工 營業收入 (千元)	平均每場所 營業收入 (千元)	場 所 單位數 (家)	場 所 從業人數 (人)	場 所 營業收入 (千元)
總 計	46	8,713	404,366	324	15,037	131,014,447
員 工 人 數						
未滿 5 人	2	9,427	22,311	60	142	1,338,634
5~9 人	7	3,803	24,839	64	418	1,589,725
10~29 人	18	6,637	116,372	90	1,578	10,473,468
30~49 人	39	7,980	307,436	40	1,541	12,297,420
50~99 人	69	12,833	890,814	36	2,499	32,069,312
100~499 人	238	8,953	2,126,410	32	7,600	68,045,104
500 人以上	630	4,131	2,600,392	2	1,259	5,200,784
營 業 收 入						
未滿 500 萬元	6	238	1,508	77	488	116,108
500 萬元~未滿 1,000 萬元	8	901	7,086	29	228	205,498
1,000 萬元~未滿 4,000 萬元	16	1,255	20,464	58	946	1,186,912
4,000 萬元~未滿 10,000 萬元	26	2,585	66,017	48	1,226	3,168,809
10,000 萬元~未滿 50,000 萬元	53	4,521	239,185	65	3,439	15,547,037
50,000 萬元~未滿 100,000 萬元	137	5,035	690,679	24	3,292	16,576,304
100,000 萬元以上	236	17,389	4,096,251	23	5,418	94,213,779

表 6-3-5 南港軟體工業園區場所單位數—按開業年份及中行業別分

中華民國 98 年底

單位：家

	總 計	8 5 年 以 前	8 6 年 至 9 0 年	9 1 年 至 9 5 年	96 年以後
總 計	314	105	62	83	64
工 業 部 門	47	18	9	14	6
製造業	44	15	9	14	6
食品製造業	8	2	1	4	1
飲料製造業	-	-	-	-	-
紡織業	1	-	-	1	-
成衣及服飾品製造業	-	-	-	-	-
皮革、毛皮及其製品製造業	-	-	-	-	-
木竹製品製造業	-	-	-	-	-
紙漿、紙及紙製品製造業	-	-	-	-	-
印刷及資料儲存媒體複製業	-	-	-	-	-
化學材料製造業	-	-	-	-	-
化學製品製造業	1	-	-	-	1
藥品製造業	5	1	2	1	1
橡膠製品製造業	-	-	-	-	-
塑膠製品製造業	-	-	-	-	-
非金屬礦物製品製造業	-	-	-	-	-
基本金屬製造業	-	-	-	-	-
金屬製品製造業	-	-	-	-	-
電子零組件製造業	12	5	2	4	1
電腦、電子產品及光學製品製造業	9	4	2	2	1
電力設備製造業	2	2	-	-	-
機械設備製造業	3	-	1	1	1
汽車及其零件製造業	1	-	1	-	-
其他運輸工具製造業	-	-	-	-	-
家具製造業	-	-	-	-	-
其他製造業	2	1	-	1	-
產業用機械設備維修及安裝業	-	-	-	-	-
電力及燃氣供應業	-	-	-	-	-
電力及燃氣供應業	-	-	-	-	-
用水供應及污染整治業	1	1	-	-	-
廢(污)水處理業	-	-	-	-	-
廢棄物清除、處理及資源回收業	-	-	-	-	-
污染整治業	1	1	-	-	-
營造業	2	2	-	-	-
建築工程業	1	1	-	-	-
土木工程業	-	-	-	-	-
專門營造業	1	1	-	-	-
服 務 業 部 門	267	87	53	69	58
批發及零售業	106	48	18	20	20
批發業	99	48	18	18	15
零售業	7	-	-	2	5
運輸及倉儲業	3	1	1	1	-
陸上運輸業	1	-	1	-	-
水上運輸業	-	-	-	-	-
運輸輔助業	2	1	-	1	-
倉儲業	-	-	-	-	-
郵政及快遞業	-	-	-	-	-

表 6-3-5 南港軟體工業園區場所單位數—按開業年份及中行業別分（續）

		中華民國 98 年底				單位：家
		總計	85年以前	86年至90年	91年至95年	96年以後
住宿及餐飲業		14	3	2	3	6
	住宿服務業	-	-	-	-	-
	餐飲業	14	3	2	3	6
資訊及通訊傳播業		64	15	17	16	16
	出版業	-	-	-	-	-
	影片服務、聲音錄製及音樂出版業	2	1	-	1	-
	傳播及節目播送業	-	-	-	-	-
	電信業	3	-	3	-	-
	電腦系統設計服務業	51	13	12	14	12
	資料處理及資訊供應服務業	8	1	2	1	4
金融及保險業		21	8	5	6	2
	金融中介業	19	7	4	6	2
	保險業	-	-	-	-	-
	證券期貨及其他金融業	2	1	1	-	-
不動產業		6	2	2	1	1
	不動產開發業	3	2	-	1	-
	不動產經營及相關服務業	3	-	2	-	1
專業、科學及技術服務業		42	7	5	19	11
	法律及會計服務業	-	-	-	-	-
	企業總管理機構及管理顧問	6	-	2	3	1
	建築、工程服務及技術檢測、分析服務業	14	3	-	8	3
	研究發展服務業	13	2	3	6	2
	廣告業及市場研究業	2	1	-	-	1
	專門設計服務業	5	-	-	2	3
	其他專業、科學及技術服務業	2	1	-	-	1
支援服務業		6	2	2	2	-
	租賃業	-	-	-	-	-
	就業服務業	2	-	2	-	-
	旅行業	1	-	-	1	-
	保全及私家偵探服務業	2	1	-	1	-
	建築物及綠化服務業	-	-	-	-	-
	業務及辦公室支援服務業	1	1	-	-	-
教育服務業		1	-	1	-	-
	教育服務業	1	-	1	-	-
醫療保健及社會工作服務業		1	-	-	1	-
	醫療保健服務業	1	-	-	1	-
	其他社會工作服務業	-	-	-	-	-
藝術、娛樂及休閒服務業		-	-	-	-	-
	創作及藝術表演業	-	-	-	-	-
	圖書館、檔案保存、博物館及類似機構	-	-	-	-	-
	運動、娛樂及休閒服務業	-	-	-	-	-
其他服務業		3	1	-	-	2
	宗教、職業及類似組織	1	1	-	-	-
	個人及家庭用品維修業	1	-	-	-	1
	未分類其他服務業	1	-	-	-	1

註：314 筆有效值；10 筆遺漏值。

表 6-3-6 南港軟體工業園區場所單位數—按開業年份、經營規模分

		中華民國 98 年底				單位：家
		總 計	8 5 年 以 前	8 6 年 至 9 0 年	9 1 年 至 9 5 年	96 年以後
總 計		314	105	62	83	64
員 工 人 數						
未滿 5 人		58	11	12	13	22
5~9 人		64	13	7	25	19
10~29 人		83	19	13	32	19
30~49 人		39	22	9	4	4
50~99 人		36	16	13	7	-
100~499 人		32	23	7	2	-
500 人以上		2	1	1	-	-
營 業 收 入						
未滿 500 萬元		77	6	12	22	37
500 萬元~未滿 1,000 萬元		29	6	2	14	7
1,000 萬元~未滿 4,000 萬元		55	17	12	15	11
4,000 萬元~未滿 10,000 萬元		47	17	8	19	3
10,000 萬元~未滿 50,000 萬元		59	27	19	7	6
50,000 萬元~未滿 100,000 萬元		24	16	4	4	-
100,000 萬元以上		23	16	5	2	-

註：314 筆有效值；10 筆遺漏值。

表 6-3-7 南港軟體工業園區場所單位數—按進駐年份及中行業別分

		中華民國 98 年底							單位：家
		總計	92 年底以前	93 年	94 年	95 年	96 年	97 年	98 年初以後
總計		313	118	25	21	21	28	40	60
工業部門		47	19	6	4	2	6	5	5
製造業		44	17	6	4	2	6	4	5
食品製造業		8	3	-	2	1	2	-	-
飲料製造業		-	-	-	-	-	-	-	-
紡織業		1	-	-	-	-	1	-	-
成衣及服飾品製造業		-	-	-	-	-	-	-	-
皮革、毛皮及其製品製造業		-	-	-	-	-	-	-	-
木竹製品製造業		-	-	-	-	-	-	-	-
紙漿、紙及紙製品製造業		-	-	-	-	-	-	-	-
印刷及資料儲存媒體複製業		-	-	-	-	-	-	-	-
化學材料製造業		-	-	-	-	-	-	-	-
化學製品製造業		1	-	-	-	-	-	-	1
藥品製造業		5	-	3	-	1	1	-	-
橡膠製品製造業		-	-	-	-	-	-	-	-
塑膠製品製造業		-	-	-	-	-	-	-	-
非金屬礦物製品製造業		-	-	-	-	-	-	-	-
基本金屬製造業		-	-	-	-	-	-	-	-
金屬製品製造業		-	-	-	-	-	-	-	-
電子零組件製造業		12	6	1	-	-	2	-	3
電腦、電子產品及光學製品製造業		9	4	1	1	-	-	3	-
電力設備製造業		2	2	-	-	-	-	-	-
機械設備製造業		3	-	1	-	-	-	1	1
汽車及其零件製造業		1	1	-	-	-	-	-	-
其他運輸工具製造業		-	-	-	-	-	-	-	-
家具製造業		-	-	-	-	-	-	-	-
其他製造業		2	1	-	1	-	-	-	-
產業用機械設備維修及安裝業		-	-	-	-	-	-	-	-
電力及燃氣供應業		-	-	-	-	-	-	-	-
電力及燃氣供應業		-	-	-	-	-	-	-	-
用水供應及污染整治業		1	1	-	-	-	-	-	-
廢(污)水處理業		-	-	-	-	-	-	-	-
廢棄物清除、處理及資源回收業		-	-	-	-	-	-	-	-
污染整治業		1	1	-	-	-	-	-	-
營造業		2	1	-	-	-	-	1	-
建築工程業		1	-	-	-	-	-	1	-
土木工程業		-	-	-	-	-	-	-	-
專門營造業		1	1	-	-	-	-	-	-
服務業部門		266	99	19	17	19	22	35	55
批發及零售業		106	51	8	2	5	9	13	18
批發業		99	51	6	2	5	8	11	16
零售業		7	-	2	-	-	1	2	2
運輸及倉儲業		3	-	-	-	-	1	1	1
陸上運輸業		1	-	-	-	-	-	1	-
水上運輸業		-	-	-	-	-	-	-	-
運輸輔助業		2	-	-	-	-	1	-	1
倉儲業		-	-	-	-	-	-	-	-
郵政及快遞業		-	-	-	-	-	-	-	-

表 6-3-7 南港軟體工業園區場所單位數—按進駐年份及中行業別分 (續)

中華民國 98 年底

單位：家

	總計	92 年底以前	93 年	94 年	95 年	96 年	97 年	98 年初以後
住宿及餐飲業	14	3	-	1	-	1	3	6
住宿服務業	-	-	-	-	-	-	-	-
餐飲業	14	3	-	1	-	1	3	6
資訊及通訊傳播業	64	21	3	5	7	5	11	12
出版業	-	-	-	-	-	-	-	-
影片服務、聲音錄製及音樂出版業	2	1	-	-	1	-	-	-
傳播及節目播送業	-	-	-	-	-	-	-	-
電信業	3	3	-	-	-	-	-	-
電腦系統設計服務業	51	14	3	5	6	5	10	8
資料處理及資訊供應服務業	8	3	-	-	-	-	1	4
金融及保險業	21	9	3	4	-	2	2	1
金融中介業	19	8	3	3	-	2	2	1
保險業	-	-	-	-	-	-	-	-
證券期貨及其他金融業	2	1	-	1	-	-	-	-
不動產業	6	2	-	-	-	-	2	2
不動產開發業	3	-	-	-	-	-	2	1
不動產經營及相關服務業	3	2	-	-	-	-	-	1
專業、科學及技術服務業	41	11	4	4	6	3	3	10
法律及會計服務業	-	-	-	-	-	-	-	-
企業總管理機構及管理顧問	6	2	-	1	1	-	-	2
建築、工程服務及技術檢測、分析服務業	14	4	-	2	3	1	-	4
研究發展服務業	12	2	4	1	2	-	2	1
廣告業及市場研究業	2	1	-	-	-	-	1	-
專門設計服務業	5	1	-	-	-	2	-	2
其他專業、科學及技術服務業	2	1	-	-	-	-	-	1
支援服務業	6	1	1	1	1	1	-	1
租賃業	-	-	-	-	-	-	-	-
就業服務業	2	-	-	-	-	1	-	1
旅行業	1	-	-	1	-	-	-	-
保全及私家偵探服務業	2	1	-	-	1	-	-	-
建築物及綠化服務業	-	-	-	-	-	-	-	-
業務及辦公室支援服務業	1	-	1	-	-	-	-	-
教育服務業	1	-	-	-	-	-	-	1
教育服務業	1	-	-	-	-	-	-	1
醫療保健及社會工作服務業	1	1	-	-	-	-	-	-
醫療保健服務業	1	1	-	-	-	-	-	-
其他社會工作服務業	-	-	-	-	-	-	-	-
藝術、娛樂及休閒服務業	-	-	-	-	-	-	-	-
創作及藝術表演業	-	-	-	-	-	-	-	-
圖書館、檔案保存、博物館及類似機構	-	-	-	-	-	-	-	-
運動、娛樂及休閒服務業	-	-	-	-	-	-	-	-
其他服務業	3	-	-	-	-	-	-	3
宗教、職業及類似組織	1	-	-	-	-	-	-	1
個人及家庭用品維修業	1	-	-	-	-	-	-	1
未分類其他服務業	1	-	-	-	-	-	-	1

註：313 筆有效值；11 筆遺漏值。

表 6-3-8 南港軟體工業園區場所單位數—按進駐年份、經營規模分

		中華民國 98 年底							單位：家
		總計	92 年底 以前	93 年	94 年	95 年	96 年	97 年	98 年初 以後
總 計		313	118	25	21	21	28	40	60
員 工 人 數									
未滿 5 人		58	16	4	3	4	6	9	16
5~9 人		64	10	7	9	6	8	9	15
10~29 人		83	26	10	4	8	7	10	18
30~49 人		38	20	2	2	2	2	4	6
50~99 人		36	20	-	3	-	4	6	3
100~499 人		32	25	2	-	1	1	2	1
500 人以上		2	1	-	-	-	-	-	1
營 業 收 入									
未滿 500 萬元		77	8	7	7	6	12	9	28
500 萬元~未滿 1,000 萬元		29	4	2	1	4	6	7	5
1,000 萬元~未滿 4,000 萬元		55	23	5	7	2	4	8	6
4,000 萬元~未滿 10,000 萬元		46	22	5	4	5	1	2	7
10,000 萬元~未滿 50,000 萬元		59	34	5	-	2	2	7	9
50,000 萬元~未滿 100,000 萬元		24	12	1	2	-	2	4	3
100,000 萬元以上		23	15	-	-	2	1	3	2

註：313 筆有效值；11 筆遺漏值。

表 6-3-9 南港軟體工業園區場所單位數—按組織別及中行業別分

中華民國 98 年底

單位：家

	總計			民營				公營		
	合計	公司組織	非公司及其他組織	合計	公司組織	獨資或合夥	其他組織	合計	公司組織	非公司及其他組織
總計	324	305	19	321	303	12	6	3	2	1
工業部門	48	48	-	48	48	-	-	-	-	-
製造業	44	44	-	44	44	-	-	-	-	-
食品製造業	8	8	-	8	8	-	-	-	-	-
飲料製造業	-	-	-	-	-	-	-	-	-	-
紡織業	1	1	-	1	1	-	-	-	-	-
成衣及服飾品製造業	-	-	-	-	-	-	-	-	-	-
皮革、毛皮及其製品製造業	-	-	-	-	-	-	-	-	-	-
木竹製品製造業	-	-	-	-	-	-	-	-	-	-
紙漿、紙及紙製品製造業	-	-	-	-	-	-	-	-	-	-
印刷及資料儲存媒體複製業	-	-	-	-	-	-	-	-	-	-
化學材料製造業	-	-	-	-	-	-	-	-	-	-
化學製品製造業	1	1	-	1	1	-	-	-	-	-
藥品製造業	5	5	-	5	5	-	-	-	-	-
橡膠製品製造業	-	-	-	-	-	-	-	-	-	-
塑膠製品製造業	-	-	-	-	-	-	-	-	-	-
非金屬礦物製品製造業	-	-	-	-	-	-	-	-	-	-
基本金屬製造業	-	-	-	-	-	-	-	-	-	-
金屬製品製造業	-	-	-	-	-	-	-	-	-	-
電子零組件製造業	12	12	-	12	12	-	-	-	-	-
電腦、電子產品及光學製品製造業	9	9	-	9	9	-	-	-	-	-
電力設備製造業	2	2	-	2	2	-	-	-	-	-
機械設備製造業	3	3	-	3	3	-	-	-	-	-
汽車及其零件製造業	1	1	-	1	1	-	-	-	-	-
其他運輸工具製造業	-	-	-	-	-	-	-	-	-	-
家具製造業	-	-	-	-	-	-	-	-	-	-
其他製造業	2	2	-	2	2	-	-	-	-	-
產業用機械設備維修及安裝業	-	-	-	-	-	-	-	-	-	-
電力及燃氣供應業	-	-	-	-	-	-	-	-	-	-
電力及燃氣供應業	-	-	-	-	-	-	-	-	-	-
用水供應及污染整治業	1	1	-	1	1	-	-	-	-	-
廢(污)水處理業	-	-	-	-	-	-	-	-	-	-
廢棄物清除、處理及資源回收業	-	-	-	-	-	-	-	-	-	-
污染整治業	1	1	-	1	1	-	-	-	-	-
營造業	3	3	-	3	3	-	-	-	-	-
建築工程業	1	1	-	1	1	-	-	-	-	-
土木工程業	-	-	-	-	-	-	-	-	-	-
專門營造業	2	2	-	2	2	-	-	-	-	-
服務業部門	276	257	19	273	255	12	6	3	2	1
批發及零售業	112	110	2	112	110	2	-	-	-	-
批發業	104	104	-	104	104	-	-	-	-	-
零售業	8	6	2	8	6	2	-	-	-	-
運輸及倉儲業	3	3	-	3	3	-	-	-	-	-
陸上運輸業	1	1	-	1	1	-	-	-	-	-
水上運輸業	-	-	-	-	-	-	-	-	-	-
運輸輔助業	2	2	-	2	2	-	-	-	-	-
倉儲業	-	-	-	-	-	-	-	-	-	-
郵政及快遞業	-	-	-	-	-	-	-	-	-	-

表 6-3-9 南港軟體工業園區場所單位數—按組織別及中行業別分 (續)

中華民國 98 年底

單位：家

	總 計			民 營				公 營		
	合計	公司 組織	非公司 及其他 組織	合計	公司 組織	獨資 或合夥	其他 組織	合計	公司 組織	非公司 及其他 組織
住宿及餐飲業	14	-	-	-	8	6	-	-	-	-
住宿服務業	-	-	-	-	-	-	-	-	-	-
餐飲業	14	-	-	-	8	6	-	-	-	-
資訊及通訊傳播業	65	-	-	-	65	-	-	-	-	-
出版業	-	-	-	-	-	-	-	-	-	-
影片服務、聲音錄製及音樂出版業	2	-	-	-	2	-	-	-	-	-
傳播及節目播送業	-	-	-	-	-	-	-	-	-	-
電信業	3	-	-	-	3	-	-	-	-	-
電腦系統設計服務業	51	-	-	-	51	-	-	-	-	-
資料處理及資訊供應服務業	9	-	-	-	9	-	-	-	-	-
金融及保險業	23	-	-	-	21	-	-	-	2	-
金融中介業	21	-	-	-	19	-	-	-	2	-
保險業	-	-	-	-	-	-	-	-	-	-
證券期貨及其他金融業	2	-	-	-	2	-	-	-	-	-
不動產業	6	-	-	-	6	-	-	-	-	-
不動產開發業	3	-	-	-	3	-	-	-	-	-
不動產經營及相關服務業	3	-	-	-	3	-	-	-	-	-
專業、科學及技術服務業	42	-	-	-	36	2	4	-	-	-
法律及會計服務業	-	-	-	-	-	-	-	-	-	-
企業總管理機構及管理顧問	6	-	-	-	6	-	-	-	-	-
建築、工程服務及技術檢測、分析服務業	14	-	-	-	12	2	-	-	-	-
研究發展服務業	13	-	-	-	11	-	2	-	-	-
廣告業及市場研究業	2	-	-	-	2	-	-	-	-	-
專門設計服務業	5	-	-	-	4	-	1	-	-	-
其他專業、科學及技術服務業	2	-	-	-	1	-	1	-	-	-
支援服務業	6	-	-	-	5	-	1	-	-	-
租賃業	-	-	-	-	-	-	-	-	-	-
就業服務業	2	-	-	-	2	-	-	-	-	-
旅行業	1	-	-	-	1	-	-	-	-	-
保全及私家偵探服務業	2	-	-	-	1	-	1	-	-	-
建築物及綠化服務業	-	-	-	-	-	-	-	-	-	-
業務及辦公室支援服務業	1	-	-	-	1	-	-	-	-	-
教育服務業	1	-	-	-	1	-	-	-	-	-
教育服務業	1	-	-	-	1	-	-	-	-	-
醫療保健及社會工作服務業	1	-	-	-	-	-	-	-	-	1
醫療保健服務業	1	-	-	-	-	-	-	-	-	1
其他社會工作服務業	-	-	-	-	-	-	-	-	-	-
藝術、娛樂及休閒服務業	-	-	-	-	-	-	-	-	-	-
創作及藝術表演業	-	-	-	-	-	-	-	-	-	-
圖書館、檔案保存、博物館及類似機構	-	-	-	-	-	-	-	-	-	-
運動、娛樂及休閒服務業	-	-	-	-	-	-	-	-	-	-
其他服務業	3	-	-	-	-	2	1	-	-	-
宗教、職業及類似組織	1	-	-	-	-	-	1	-	-	-
個人及家庭用品維修業	1	-	-	-	-	1	-	-	-	-
未分類其他服務業	1	-	-	-	-	1	-	-	-	-

表 6-3-10 南港軟體工業園區場所單位數—按組織別、經營規模分

中華民國 98 年底

單位：家

	總 計			民 營					公 營			
	合 計	公 組	司 織	非 公 司 及 其 他 組 織	合 計	公 組	司 織	獨 資 或 合 夥	其 他 組 織	合 計	公 組	司 織
總 計	324	305	19	321	303	12	6	3	2	1		
員 工 人 數												
未滿 5 人	60	49	11	59	49	8	2	1	-	1		
5~9 人	64	62	2	63	61	2	-	1	1	-		
10~29 人	90	88	2	89	87	2	-	1	1	-		
30~49 人	40	39	1	40	39	-	1	-	-	-		
50~99 人	36	35	1	36	35	-	1	-	-	-		
100~499 人	32	30	2	32	30	-	2	-	-	-		
500 人以上	2	2	-	2	2	-	-	-	-	-		
營 業 收 入												
未滿 500 萬元	77	65	12	76	65	10	1	1	-	1		
500 萬元~未滿 1,000 萬元	29	27	2	29	27	2	-	-	-	-		
1,000 萬元~未滿 4,000 萬元	58	58	-	56	56	-	-	2	2	-		
4,000 萬元~未滿 10,000 萬元	48	47	1	48	47	-	1	-	-	-		
10,000 萬元~未滿 50,000 萬元	65	62	3	65	62	-	3	-	-	-		
50,000 萬元~未滿 100,000 萬元	24	23	1	24	23	-	1	-	-	-		
100,000 萬元以上	23	23	-	23	23	-	-	-	-	-		

表 6-3- 11 南港軟體工業園區場所單位數—按單位級別及中行業別分

		中華民國 98 年底		單位：家	
		總計	獨立經營單位	總管理位	分支單位
總工	計門	324	256	18	50
業部	門	48	36	6	6
製造業		44	32	6	6
食品製造業		8	8	-	-
飲料製造業		-	-	-	-
紡織業		1	1	-	-
成衣及服飾品製造業		-	-	-	-
皮革、毛皮及其製品製造業		-	-	-	-
木竹製品製造業		-	-	-	-
紙漿、紙及紙製品製造業		-	-	-	-
印刷及資料儲存媒體複製業		-	-	-	-
化學材料製造業		-	-	-	-
化學製品製造業		1	1	-	-
藥品製造業		5	3	1	1
橡膠製品製造業		-	-	-	-
塑膠製品製造業		-	-	-	-
非金屬礦物製品製造業		-	-	-	-
基本金屬製造業		-	-	-	-
金屬製品製造業		-	-	-	-
電子零組件製造業		12	8	1	3
電腦、電子產品及光學製品製造業		9	7	1	1
電力設備製造業		2	-	2	-
機械設備製造業		3	2	-	1
汽車及其零件製造業		1	1	-	-
其他運輸工具製造業		-	-	-	-
家具製造業		-	-	-	-
其他製造業		2	1	1	-
產業用機械設備維修及安裝業		-	-	-	-
電力及燃氣供應業		-	-	-	-
電力及燃氣供應業		-	-	-	-
用水供應及污染整治業		1	1	-	-
廢(污)水處理業		-	-	-	-
廢棄物清除、處理及資源回收業		-	-	-	-
污染整治業		1	1	-	-
營造業		3	3	-	-
建築工程業		1	1	-	-
土木工程業		-	-	-	-
專門營造業		2	2	-	-
服務業	部門	276	220	12	44
批發及零售業		112	97	5	10
批發業		104	94	5	5
零售業		8	3	-	5
運輸及倉儲業		3	-	1	2
陸上運輸業		1	-	1	-
水上運輸業		-	-	-	-
運輸輔助業		2	-	-	2
倉儲業		-	-	-	-
郵政及快遞業		-	-	-	-

表 6-3- 11 南港軟體工業園區場所單位數—按單位級別及中行業別分(續)

中華民國 98 年底

單位：家

	總計	獨立經營單位	總管理位	分支單位
住宿及餐飲業	14	6	1	7
住宿服務業	-	-	-	-
餐飲業	14	6	1	7
資訊及通訊傳播業	65	56	2	7
出版業	-	-	-	-
影片服務、聲音錄製及音樂出版業	2	2	-	-
傳播及節目播送業	-	-	-	-
電信業	3	2	-	1
電腦系統設計服務業	51	43	2	6
資料處理及資訊供應服務業	9	9	-	-
金融及保險業	23	10	1	12
金融中介業	21	9	1	11
保險業	-	-	-	-
證券期貨及其他金融業	2	1	-	1
不動產業	6	6	-	-
不動產開發業	3	3	-	-
不動產經營及相關服務業	3	3	-	-
專業、科學及技術服務業	42	38	1	3
法律及會計服務業	-	-	-	-
企業總管理機構及管理顧問	6	6	-	-
建築、工程服務及技術檢測、分析服務業	14	13	1	-
研究發展服務業	13	12	-	1
廣告業及市場研究業	2	1	-	1
專門設計服務業	5	5	-	-
其他專業、科學及技術服務業	2	1	-	1
支援服務業	6	4	1	1
租賃業	-	-	-	-
就業服務業	2	2	-	-
旅行業	1	1	-	-
保全及私家偵探服務業	2	1	1	-
建築物及綠化服務業	-	-	-	-
業務及辦公室支援服務業	1	-	-	1
教育服務業	1	1	-	-
教育服務業	1	1	-	-
醫療保健及社會工作服務業	1	-	-	1
醫療保健服務業	1	-	-	1
其他社會工作服務業	-	-	-	-
藝術、娛樂及休閒服務業	-	-	-	-
創作及藝術表演業	-	-	-	-
圖書館、檔案保存、博物館及類似機構	-	-	-	-
運動、娛樂及休閒服務業	-	-	-	-
其他服務業	3	2	-	1
宗教、職業及類似組織	1	1	-	-
個人及家庭用品維修業	1	-	-	1
未分類其他服務業	1	1	-	-

表 6-3- 12 南港軟體工業園區場所單位數—按單位級別、經營規模分

		中華民國 98 年底			單位：家
		總 計	獨 立 經 營 單 位	總 單 管 理 位	分 支 單 位
總 計		324	256	18	50
員 工 人 數					
未滿 5 人		60	50	-	10
5~9 人		64	54	2	8
10~29 人		90	74	-	16
30~49 人		40	31	2	7
50~99 人		36	25	7	4
100~499 人		32	21	6	5
500 人以上		2	1	1	-
營 業 收 入					
未滿 500 萬元		77	65	2	10
500 萬元~未滿 1,000 萬元		29	22	-	7
1,000 萬元~未滿 4,000 萬元		58	45	3	10
4,000 萬元~未滿 10,000 萬元		48	39	1	8
10,000 萬元~未滿 50,000 萬元		65	57	2	6
50,000 萬元~未滿 100,000 萬元		24	17	4	3
100,000 萬元以上		23	11	6	6

表 6-4-1 大彎南段工業區廠商經營概況—按中行業別分

中華民國 98 年

	年底企業 單位數 (家)	年底場所 單位數 (家)	年底場所 總人數 (人)	企業全年 營業收入 (千元)	場所全年 營業收入 (千元)	企業全年 營業支出 (千元)	場所全年 營業支出 (千元)
總計	549	559	19,821	290,171,841	193,332,323	263,424,936	175,143,366
工業部門	87	88	4,232	63,941,142	55,260,131	52,181,736	46,805,686
製造業	69	70	3,812	59,272,624	51,287,811	48,059,280	43,351,383
食品製造業	2	2	64	144,864	144,864	102,661	102,661
飲料製造業	1	1	29	402,000	58,290	402,000	58,290
紡織業	1	1	7	49,306	49,306	45,699	45,699
成衣及服飾品製造業	1	1	30	18,549	18,549	18,509	18,509
皮革、毛皮及其製品製造業	-	-	-	-	-	-	-
木竹製品製造業	-	-	-	-	-	-	-
紙漿、紙及紙製品製造業	1	1	100	301,093	301,093	294,168	294,168
印刷及資料儲存媒體複製業	2	2	189	223,171	223,171	218,683	218,683
化學材料製造業	-	-	-	-	-	-	-
化學製品製造業	-	-	-	-	-	-	-
藥品製造業	1	2	41	365,879	365,879	428,936	428,936
橡膠製品製造業	-	-	-	-	-	-	-
塑膠製品製造業	-	-	-	-	-	-	-
非金屬礦物製品製造業	-	-	-	-	-	-	-
基本金屬製造業	-	-	-	-	-	-	-
金屬製品製造業	3	3	42	289,621	289,621	253,252	253,252
電子零組件製造業	12	12	673	3,303,645	3,080,306	3,348,490	3,147,363
電腦、電子產品及光學製品製造業	19	19	1,477	41,188,704	38,902,057	33,887,073	31,989,032
電力設備製造業	8	8	672	9,584,769	6,435,037	6,119,027	5,610,108
機械設備製造業	6	6	183	643,335	643,335	658,068	658,068
汽車及其零件製造業	2	2	26	306,173	306,173	99,558	99,558
其他運輸工具製造業	-	-	-	-	-	-	-
家具製造業	-	-	-	-	-	-	-
其他製造業	5	5	164	183,357	183,357	179,451	179,451
產業用機械設備維修及安裝業	5	5	115	2,268,158	286,773	2,003,705	247,605
電力及燃氣供應業	1	1	69	892,751	892,751	756,995	756,995
電力及燃氣供應業	1	1	69	892,751	892,751	756,995	756,995
用水供應及污染整治業	4	4	26	1,806,169	1,109,971	1,456,825	788,672
廢(污)水處理業	1	1	12	32,726	32,726	33,757	33,757
廢棄物清除、處理及資源回收業	3	3	14	1,773,443	1,077,245	1,423,068	754,915
污染整治業	-	-	-	-	-	-	-
營造業	13	13	325	1,969,598	1,969,598	1,908,636	1,908,636
建築工程業	6	6	88	1,380,093	1,380,093	1,311,296	1,311,296
土木工程業	1	1	10	-	-	590	590
專門營造業	6	6	227	589,505	589,505	596,750	596,750
服務業部門	462	471	15,589	226,230,699	138,072,192	211,243,201	128,337,680
批發及零售業	273	281	8,752	188,970,505	111,535,917	182,154,228	105,159,140
批發業	237	239	5,675	99,780,568	92,330,766	95,803,094	88,994,726
零售業	36	42	3,077	89,189,937	19,205,151	86,351,134	16,164,414
運輸及倉儲業	17	17	971	2,787,023	2,787,023	2,664,136	2,664,136
陸上運輸業	8	8	635	981,463	981,463	973,155	973,155
水上運輸業	-	-	-	-	-	-	-
運輸輔助業	7	7	176	713,550	713,550	720,804	720,804
倉儲業	1	1	18	43,652	43,652	40,934	40,934
郵政及快遞業	1	1	142	1,048,358	1,048,358	929,243	929,243

表 6-4-1 大彎南段工業區廠商經營概況—按中行業別分 (續)

中華民國 98 年							
	年底企業 單位數 (家)	年底場所 單位數 (家)	年底場所 總人數 (人)	企業全年 營業收入 (千元)	場所全年 營業收入 (千元)	企業全年 營業支出 (千元)	場所全年 營業支出 (千元)
住宿及餐飲業	21	21	383	476,395	468,846	491,348	483,425
住宿服務業	-	-	-	-	-	-	-
餐飲業	21	21	383	476,395	468,846	491,348	483,425
資訊及通訊傳播業	48	48	3,550	13,708,574	12,301,031	12,131,095	10,851,639
出版業	8	8	1,496	5,376,436	4,685,212	4,757,666	4,146,803
影片服務、聲音錄製及音樂出版業	8	8	153	462,454	462,454	448,588	448,588
傳播及節目播送業	1	1	919	3,871,706	3,871,706	3,026,908	3,026,908
電信業	2	2	91	730,824	730,824	735,824	735,824
電腦系統設計服務業	17	17	476	2,527,190	2,285,286	2,423,963	2,191,921
資料處理及資訊供應服務業	12	12	415	739,964	265,549	738,146	301,595
金融及保險業	28	28	674	3,697,184	3,697,184	2,836,660	2,836,660
金融中介業	22	22	111	808,669	808,669	388,425	388,425
保險業	1	1	120	116,297	116,297	112,920	112,920
證券期貨及其他金融業	5	5	443	2,772,218	2,772,218	2,335,315	2,335,315
不動產業	10	11	185	2,773,070	2,443,013	2,160,406	1,903,372
不動產開發業	6	7	144	2,204,832	2,204,832	1,707,924	1,707,924
不動產經營及相關服務業	4	4	41	568,238	238,181	452,482	195,448
專業、科學及技術服務業	37	37	505	2,559,938	2,522,921	2,284,898	2,253,165
法律及會計服務業	5	5	123	180,290	143,273	157,958	126,225
企業總管理機構及管理顧問	6	6	27	34,584	34,584	30,472	30,472
建築、工程服務及技術檢測、分析服務業	9	9	157	1,027,711	1,027,711	848,649	848,649
研究發展服務業	2	2	30	19,746	19,746	16,978	16,978
廣告業及市場研究業	8	8	79	367,409	367,409	366,864	366,864
專門設計服務業	3	3	63	863,486	863,486	792,886	792,886
其他專業、科學及技術服務業	4	4	26	66,712	66,712	71,091	71,091
支援服務業	15	15	352	10,571,963	1,859,905	5,883,922	1,744,272
租賃業	5	5	52	67,318	67,318	64,675	64,675
就業服務業	1	1	12	15,074	15,074	14,301	14,301
旅行業	2	2	180	2,848,332	1,316,234	2,871,750	1,324,207
保全及私家偵探服務業	2	2	59	332,584	332,584	280,534	280,534
建築物及綠化服務業	2	2	30	7,296,000	116,040	2,634,000	41,893
業務及辦公室支援服務業	3	3	19	12,655	12,655	18,662	18,662
教育服務業	1	1	10	8,586	8,586	22,401	22,401
教育服務業	1	1	10	8,586	8,586	22,401	22,401
醫療保健及社會工作服務業	3	3	156	652,456	426,561	542,738	351,901
醫療保健服務業	2	2	151	637,456	411,561	532,738	341,901
其他社會工作服務業	1	1	5	15,000	15,000	10,000	10,000
藝術、娛樂及休閒服務業	4	4	29	11,787	11,787	38,845	38,845
創作及藝術表演業	2	2	19	8,787	8,787	8,815	8,815
圖書館、檔案保存、博物館及類似機構	-	-	-	-	-	-	-
運動、娛樂及休閒服務業	2	2	10	3,000	3,000	30,030	30,030
其他服務業	5	5	22	13,218	9,418	32,525	28,725
宗教、職業及類似組織	1	1	5	2,000	2,000	21,000	21,000
個人及家庭用品維修業	4	4	17	11,218	7,418	11,525	7,725
未分類其他服務業	-	-	-	-	-	-	-

表 6-4-2 大彎南段工業區廠商經營概況—按經營規模分

中華民國 98 年

	年底企業 單位數 (家)	年底場所 單位數 (家)	年底場所 總人數 (人)	企業全年 營業收入 (千元)	場所全年 營業收入 (千元)	企業全年 營業支出 (千元)	場所全年 營業支出 (千元)
總 計	549	559	19,821	290,171,841	193,332,323	263,424,936	175,143,366
員 工 人 數							
未滿 5 人	126	127	305	2,328,131	2,060,852	1,838,044	1,594,399
5~9 人	105	106	680	4,365,226	3,665,869	3,635,955	2,966,340
10~29 人	206	207	3,377	33,896,195	25,859,788	27,416,496	24,065,301
30~49 人	41	42	1,543	15,718,155	14,953,048	14,942,370	14,333,654
50~99 人	34	35	2,297	23,327,639	18,720,253	19,800,090	15,958,547
100~499 人	34	39	8,685	167,698,434	86,372,156	160,350,971	81,970,657
500 人以上	3	3	2,934	42,838,061	41,700,357	35,441,011	34,254,468
營 業 收 入							
未滿 500 萬元	100	100	445	420,593	206,938	596,286	408,187
500 萬元~未滿 1,000 萬元	71	72	497	1,509,489	521,292	1,440,361	513,925
1,000 萬元~未滿 4,000 萬元	128	129	1,577	3,309,827	2,979,645	3,202,130	3,018,192
4,000 萬元~未滿 10,000 萬元	86	86	1,706	13,246,638	5,457,445	8,145,825	4,954,057
10,000 萬元~未滿 50,000 萬元	120	122	5,227	42,230,072	29,219,267	38,386,940	25,953,167
50,000 萬元~未滿 100,000 萬元	14	15	1,414	15,045,919	10,769,171	11,081,953	9,891,280
100,000 萬元以上	30	35	8,955	214,409,303	144,178,565	200,571,442	130,404,559

表 6-4-3 大彎南段工業區場所單位規模及勞動生產率—按中行業別分

中華民國 98 年

	平均每單位 員工人數 (人)	平均每員工 營業收入 (千元)	平均每場 所收入 (千元)	場所 單位數 (家)	場所從業 人數 (人)	場所營業 收入 (千元)
總計	35	9,754	345,854	559	19,821	193,332,323
工業部門	48	13,058	627,956	88	4,232	55,260,131
製造業	54	13,454	732,683	70	3,812	51,287,811
食品製造業	32	2,264	72,432	2	64	144,864
飲料製造業	29	2,010	58,290	1	29	58,290
紡織業	7	7,044	49,306	1	7	49,306
成衣及服飾品製造業	30	618	18,549	1	30	18,549
皮革、毛皮及其製品製造業	-	-	-	-	-	-
木竹製品製造業	-	-	-	-	-	-
紙漿、紙及紙製品製造業	100	3,011	301,093	1	100	301,093
印刷及資料儲存媒體複製業	95	1,181	111,586	2	189	223,171
化學材料製造業	-	-	-	-	-	-
化學製品製造業	-	-	-	-	-	-
藥品製造業	21	8,924	182,940	2	41	365,879
橡膠製品製造業	-	-	-	-	-	-
塑膠製品製造業	-	-	-	-	-	-
非金屬礦物製品製造業	-	-	-	-	-	-
基本金屬製造業	-	-	-	-	-	-
金屬製品製造業	14	6,896	96,540	3	42	289,621
電子零組件製造業	56	4,577	256,692	12	673	3,080,306
電腦、電子產品及光學製品製造業	78	26,339	2,047,477	19	1,477	38,902,057
電力設備製造業	84	9,576	804,380	8	672	6,435,037
機械設備製造業	31	3,515	107,223	6	183	643,335
汽車及其零件製造業	13	11,776	153,087	2	26	306,173
其他運輸工具製造業	-	-	-	-	-	-
家具製造業	-	-	-	-	-	-
其他製造業	33	1,118	36,671	5	164	183,357
產業用機械設備維修及安裝業	23	2,494	57,355	5	115	286,773
電力及燃氣供應業	69	12,938	892,751	1	69	892,751
電力及燃氣供應業	69	12,938	892,751	1	69	892,751
用水供應及污染整治業	7	42,691	277,493	4	26	1,109,971
廢(污)水處理業	12	2,727	32,726	1	12	32,726
廢棄物清除、處理及資源回收業	5	76,946	359,082	3	14	1,077,245
污染整治業	-	-	-	-	-	-
營造業	25	6,060	151,508	13	325	1,969,598
建築工程業	15	15,683	230,016	6	88	1,380,093
土木工程業	10	-	-	1	10	-
專門營造業	38	2,597	98,251	6	227	589,505
服務業部門	33	8,857	293,147	471	15,589	138,072,192
批發及零售業	31	12,744	396,925	281	8,752	111,535,917
批發業	24	16,270	386,321	239	5,675	92,330,766
零售業	73	6,242	457,266	42	3,077	19,205,151
運輸及倉儲業	57	2,870	163,943	17	971	2,787,023
陸上運輸業	79	1,546	122,683	8	635	981,463
水上運輸業	-	-	-	-	-	-
運輸輔助業	25	4,054	101,936	7	176	713,550
倉儲業	18	2,425	43,652	1	18	43,652
郵政及快遞業	142	7,383	1,048,358	1	142	1,048,358

表 6-4-3 大彎南段工業區場所單位規模及勞動生產率—按中行業別分（續）

中華民國 98 年

	平均每單位 員工人數 (人)	平均每員工 營業收入 (千元)	平均每場 所收入 (千元)	場所 單位數 (家)	場所從業 人數 (人)	場所營業 收入 (千元)
住宿及餐飲業	18	1,224	22,326	21	383	468,846
住宿服務業	-	-	-	-	-	-
餐飲業	18	1,224	22,326	21	383	468,846
資訊及通訊傳播業	74	3,465	256,271	48	3,550	12,301,031
出版業	187	3,132	585,652	8	1,496	4,685,212
影片服務、聲音錄製及音樂出版業	19	3,023	57,807	8	153	462,454
傳播及節目播送業	919	4,213	3,871,706	1	919	3,871,706
電信業	46	8,031	365,412	2	91	730,824
電腦系統設計服務業	28	4,801	134,429	17	476	2,285,286
資料處理及資訊供應服務業	35	640	22,129	12	415	265,549
金融及保險業	24	5,485	132,042	28	674	3,697,184
金融中介業	5	7,285	36,758	22	111	808,669
保險業	120	969	116,297	1	120	116,297
證券期貨及其他金融業	89	6,258	554,444	5	443	2,772,218
不動產業	17	13,205	222,092	11	185	2,443,013
不動產開發業	21	15,311	314,976	7	144	2,204,832
不動產經營及相關服務業	10	5,809	59,545	4	41	238,181
專業、科學及技術服務業	14	4,996	68,187	37	505	2,522,921
法律及會計服務業	25	1,165	28,655	5	123	143,273
企業總管理機構及管理顧問	5	1,281	5,764	6	27	34,584
建築、工程服務及技術檢測、分析服務業	17	6,546	114,190	9	157	1,027,711
研究發展服務業	15	658	9,873	2	30	19,746
廣告業及市場研究業	10	4,651	45,926	8	79	367,409
專門設計服務業	21	13,706	287,829	3	63	863,486
其他專業、科學及技術服務業	7	2,566	16,678	4	26	66,712
支援服務業	23	5,284	123,994	15	352	1,859,905
租賃業	10	1,295	13,464	5	52	67,318
就業服務業	12	1,256	15,074	1	12	15,074
旅行業	90	7,312	658,117	2	180	1,316,234
保全及私家偵探服務業	30	5,637	166,292	2	59	332,584
建築物及綠化服務業	15	3,868	58,020	2	30	116,040
業務及辦公室支援服務業	6	666	4,218	3	19	12,655
教育服務業	10	859	8,586	1	10	8,586
教育服務業	10	859	8,586	1	10	8,586
醫療保健及社會工作服務業	52	2,734	142,187	3	156	426,561
醫療保健服務業	76	2,726	205,781	2	151	411,561
其他社會工作服務業	5	3,000	15,000	1	5	15,000
藝術、娛樂及休閒服務業	7	406	2,947	4	29	11,787
創作及藝術表演業	10	462	4,394	2	19	8,787
圖書館、檔案保存、博物館及類似機構	-	-	-	-	-	-
運動、娛樂及休閒服務業	5	300	1,500	2	10	3,000
其他服務業	4	428	1,884	5	22	9,418
宗教、職業及類似組織	5	400	2,000	1	5	2,000
個人及家庭用品維修業	4	436	1,855	4	17	7,418
未分類其他服務業	-	-	-	-	-	-

表 6-4-4 大彎南段工業區場所單位規模率及勞動生產率—按經營規模分

中華民國 98 年

	平均每單位 員工人數 (人)	平均每員工 營業收入 (千元)	平均每場所 營業收入 (千元)	場 所 單位數 (家)	場 所 從業人數 (人)	場 所 營業收入 (千元)
總 計	35	9,754	345,854	559	19,821	193,332,323
員 工 人 數						
未滿 5 人	2	6,757	16,227	127	305	2,060,852
5~9 人	6	5,391	34,584	106	680	3,665,869
10~29 人	16	7,658	124,927	207	3,377	25,859,788
30~49 人	37	9,691	356,025	42	1,543	14,953,048
50~99 人	66	8,150	534,864	35	2,297	18,720,253
100~499 人	223	9,945	2,214,671	39	8,685	86,372,156
500 人以上	978	14,213	13,900,119	3	2,934	41,700,357
營 業 收 入						
未滿 500 萬元	4	465	2,069	100	445	206,938
500 萬元~未滿 1,000 萬元	7	1,049	7,240	72	497	521,292
1,000 萬元~未滿 4,000 萬元	12	1,889	23,098	129	1,577	2,979,645
4,000 萬元~未滿 10,000 萬元	20	3,199	63,459	86	1,706	5,457,445
10,000 萬元~未滿 50,000 萬元	43	5,590	239,502	122	5,227	29,219,267
50,000 萬元~未滿 100,000 萬元	94	7,616	717,945	15	1,414	10,769,171
100,000 萬元以上	256	16,100	4,119,388	35	8,955	144,178,565

表 6-4-5 大彎南段工業區場所單位數—按開業年份及中行業別分

		中華民國 98 年底				單位：家
		總 計	8 5 年 以 前	8 6 年 至 9 0 年	9 1 年 至 9 5 年	96 年以後
總 計		480	169	82	143	86
工 業 部 門		81	39	6	21	15
製造業		64	31	5	16	12
	食品製造業	2	1	-	1	-
	飲料製造業	-	-	-	-	-
	紡織業	1	-	-	1	-
	成衣及服飾品製造業	1	1	-	-	-
	皮革、毛皮及其製品製造業	-	-	-	-	-
	木竹製品製造業	-	-	-	-	-
	紙漿、紙及紙製品製造業	1	1	-	-	-
	印刷及資料儲存媒體複製業	1	-	1	-	-
	化學材料製造業	-	-	-	-	-
	化學製品製造業	-	-	-	-	-
	藥品製造業	2	2	-	-	-
	橡膠製品製造業	-	-	-	-	-
	塑膠製品製造業	-	-	-	-	-
	非金屬礦物製品製造業	-	-	-	-	-
	基本金屬製造業	-	-	-	-	-
	金屬製品製造業	3	1	-	-	2
	電子零組件製造業	11	7	-	1	3
	電腦、電子產品及光學製品製造業	18	7	-	7	4
	電力設備製造業	8	2	-	5	1
	機械設備製造業	4	-	2	-	2
	汽車及其零件製造業	2	1	-	1	-
	其他運輸工具製造業	-	-	-	-	-
	家具製造業	-	-	-	-	-
	其他製造業	5	4	1	-	-
	產業用機械設備維修及安裝業	5	4	1	-	-
電力及燃氣供應業		1	1	-	-	-
	電力及燃氣供應業	1	1	-	-	-
用水供應及污染整治業		4	1	1	1	1
	廢(污)水處理業	1	1	-	-	-
	廢棄物清除、處理及資源回收業	3	-	1	1	1
	污染整治業	-	-	-	-	-
營造業		12	6	-	4	2
	建築工程業	6	4	-	2	-
	土木工程業	1	-	-	-	1
	專門營造業	5	2	-	2	1
服 務 業 部 門		399	130	76	122	71
批發及零售業		237	88	41	71	37
	批發業	202	80	34	56	32
	零售業	35	8	7	15	5
運輸及倉儲業		16	10	3	2	1
	陸上運輸業	7	5	1	1	-
	水上運輸業	-	-	-	-	-
	運輸輔助業	7	4	1	1	1
	倉儲業	1	-	1	-	-
	郵政及快遞業	1	1	-	-	-

表 6-4-5 大彎南段工業區場所單位數—按開業年份及中行業別分（續）

		中華民國 98 年底				單位：家
	總計	85 年以前	86 年至 90 年	91 年至 95 年	96 年以後	
住宿及餐飲業	19	-	-	14	5	
住宿服務業	-	-	-	-	-	
餐飲業	19	-	-	14	5	
資訊及通訊傳播業	44	14	13	8	9	
出版業	8	5	1	2	-	
影片服務、聲音錄製及音樂出版業	8	3	4	-	1	
傳播及節目播送業	1	1	-	-	-	
電信業	1	-	-	1	-	
電腦系統設計服務業	15	3	6	3	3	
資料處理及資訊供應服務業	11	2	2	2	5	
金融及保險業	16	4	5	3	4	
金融中介業	12	2	5	2	3	
保險業	1	-	-	-	1	
證券期貨及其他金融業	3	2	-	1	-	
不動產業	9	3	2	2	2	
不動產開發業	6	3	1	1	1	
不動產經營及相關服務業	3	-	1	1	1	
專業、科學及技術服務業	30	4	5	14	7	
法律及會計服務業	5	1	1	2	1	
企業總管理機構及管理顧問	5	1	-	2	2	
建築、工程服務及技術檢測、分析服務業	9	1	2	5	1	
研究發展服務業	2	-	-	-	2	
廣告業及市場研究業	4	-	-	3	1	
專門設計服務業	2	-	-	2	-	
其他專業、科學及技術服務業	3	1	2	-	-	
支援服務業	15	2	4	6	3	
租賃業	5	2	1	1	1	
就業服務業	1	-	-	-	1	
旅行業	2	-	1	1	-	
保全及私家偵探服務業	2	-	1	1	-	
建築物及綠化服務業	2	-	1	1	-	
業務及辦公室支援服務業	3	-	-	2	1	
教育服務業	1	1	-	-	-	
教育服務業	1	1	-	-	-	
醫療保健及社會工作服務業	3	-	1	-	2	
醫療保健服務業	2	-	1	-	1	
其他社會工作服務業	1	-	-	-	1	
藝術、娛樂及休閒服務業	4	2	1	-	1	
創作及藝術表演業	2	1	-	-	1	
圖書館、檔案保存、博物館及類似機構	-	-	-	-	-	
運動、娛樂及休閒服務業	2	1	1	-	-	
其他服務業	5	2	1	2	-	
宗教、職業及類似組織	1	-	1	-	-	
個人及家庭用品維修業	4	2	-	2	-	
未分類其他服務業	-	-	-	-	-	

註：480 筆有效值；79 筆遺漏值。

表 6-4-6 大彎南段工業區場所單位數—按開業年份、經營規模分

		中華民國 98 年底				單位：家
		總 計	8 5 年 以 前	8 6 年 至 9 0 年	9 1 年 至 9 5 年	96 年以後
總 計		480	169	82	143	86
員 工 人 數						
未滿 5 人		112	22	23	42	25
5~9 人		97	26	15	37	19
10~29 人		164	65	25	40	34
30~49 人		37	17	6	10	4
50~99 人		31	18	6	6	1
100~499 人		36	19	7	7	3
500 人以上		3	2	-	1	-
營 業 收 入						
未滿 500 萬元		96	18	17	31	30
500 萬元~未滿 1,000 萬元		59	18	13	17	11
1,000 萬元~未滿 4,000 萬元		114	39	13	43	19
4,000 萬元~未滿 10,000 萬元		73	28	14	21	10
10,000 萬元~未滿 50,000 萬元		93	39	18	23	13
50,000 萬元~未滿 100,000 萬元		14	9	3	2	-
100,000 萬元以上		31	18	4	6	3

註：480 筆有效值；79 筆遺漏值。

表 6-4-7 大彎南段工業區場所單位數—按進駐年份及中行業別分

中華民國 98 年底

單位：家

	總計	92 年底以前	93 年	94 年	95 年	96 年	97 年	98 年初以後
總計	482	130	71	51	50	49	61	70
工業部門	82	21	12	6	12	7	12	12
製造業	65	18	8	5	10	5	10	9
食品製造業	2	1	-	1	-	-	-	-
飲料製造業	1	-	-	-	-	-	1	-
紡織業	1	-	1	-	-	-	-	-
成衣及服飾品製造業	1	-	1	-	-	-	-	-
皮革、毛皮及其製品製造業	-	-	-	-	-	-	-	-
木竹製品製造業	-	-	-	-	-	-	-	-
紙漿、紙及紙製品製造業	1	-	-	-	-	-	1	-
印刷及資料儲存媒體複製業	1	-	-	-	-	-	-	1
化學材料製造業	-	-	-	-	-	-	-	-
化學製品製造業	-	-	-	-	-	-	-	-
藥品製造業	2	-	-	1	-	1	-	-
橡膠製品製造業	-	-	-	-	-	-	-	-
塑膠製品製造業	-	-	-	-	-	-	-	-
非金屬礦物製品製造業	-	-	-	-	-	-	-	-
基本金屬製造業	-	-	-	-	-	-	-	-
金屬製品製造業	3	-	-	-	1	1	-	1
電子零組件製造業	11	2	-	1	2	1	3	2
電腦、電子產品及光學製品製造業	18	4	1	-	5	2	4	2
電力設備製造業	8	5	-	1	-	-	-	2
機械設備製造業	4	-	-	1	1	-	1	1
汽車及其零件製造業	2	2	-	-	-	-	-	-
其他運輸工具製造業	-	-	-	-	-	-	-	-
家具製造業	-	-	-	-	-	-	-	-
其他製造業	5	1	3	-	1	-	-	-
產業用機械設備維修及安裝業	5	3	2	-	-	-	-	-
電力及燃氣供應業	1	-	-	-	-	1	-	-
電力及燃氣供應業	1	-	-	-	-	1	-	-
用水供應及污染整治業	4	-	3	1	-	-	-	-
廢(污)水處理業	1	-	1	-	-	-	-	-
廢棄物清除、處理及資源回收業	3	-	2	1	-	-	-	-
污染整治業	-	-	-	-	-	-	-	-
營造業	12	3	1	-	2	1	2	3
建築工程業	6	1	-	-	2	1	2	-
土木工程業	1	-	-	-	-	-	-	1
專門營造業	5	2	1	-	-	-	-	2
服務業部門	400	109	59	45	38	42	49	58
批發及零售業	238	66	39	29	27	19	28	30
批發業	203	57	34	20	25	17	21	29
零售業	35	9	5	9	2	2	7	1
運輸及倉儲業	16	6	1	2	-	1	3	3
陸上運輸業	7	4	-	-	-	1	2	-
水上運輸業	-	-	-	-	-	-	-	-
運輸輔助業	7	-	1	2	-	-	1	3
倉儲業	1	1	-	-	-	-	-	-
郵政及快遞業	1	1	-	-	-	-	-	-

表 6-4-7 大彎南段工業區場所單位數—按進駐年份及中行業別分（續）

		中華民國 98 年底							單位：家
		總計	92 年底以前	93 年	94 年	95 年	96 年	97 年	98 年初以後
住宿及餐飲業		19	1	4	6	3	1	3	1
住宿服務業		-	-	-	-	-	-	-	-
餐飲業		19	1	4	6	3	1	3	1
資訊及通訊傳播業		44	17	4	3	1	11	2	6
出版業		8	6	-	-	-	1	-	1
影片服務、聲音錄製及音樂出版業		8	1	1	2	-	3	-	1
傳播及節目播送業		1	1	-	-	-	-	-	-
電信業		1	-	1	-	-	-	-	-
電腦系統設計服務業		15	6	1	-	1	4	2	1
資料處理及資訊供應服務業		11	3	1	1	-	3	-	3
金融及保險業		16	4	2	3	-	-	2	5
金融中介業		12	3	2	3	-	-	2	2
保險業		1	-	-	-	-	-	-	1
證券期貨及其他金融業		3	1	-	-	-	-	-	2
不動產業		9	4	1	-	1	1	2	-
不動產開發業		6	4	-	-	-	-	2	-
不動產經營及相關服務業		3	-	1	-	1	1	-	-
專業、科學及技術服務業		30	9	3	-	1	6	6	5
法律及會計服務業		5	3	1	-	-	1	-	-
企業總管理機構及管理顧問		5	-	1	-	-	1	1	2
建築、工程服務及技術檢測、分析服務業		9	2	1	-	1	3	1	1
研究發展服務業		2	-	-	-	-	-	1	1
廣告業及市場研究業		4	1	-	-	-	-	2	1
專門設計服務業		2	1	-	-	-	-	1	-
其他專業、科學及技術服務業		3	2	-	-	-	1	-	-
支援服務業		15	-	2	2	3	1	3	4
租賃業		5	-	-	-	1	1	-	3
就業服務業		1	-	-	-	-	-	1	-
旅行業		2	-	-	1	-	-	1	-
保全及私家偵探服務業		2	-	1	-	1	-	-	-
建築物及綠化服務業		2	-	-	1	1	-	-	-
業務及辦公室支援服務業		3	-	1	-	-	-	1	1
教育服務業		1	1	-	-	-	-	-	-
教育服務業		1	1	-	-	-	-	-	-
醫療保健及社會工作服務業		3	-	-	-	-	-	-	3
醫療保健服務業		2	-	-	-	-	-	-	2
其他社會工作服務業		1	-	-	-	-	-	-	1
藝術、娛樂及休閒服務業		4	1	1	-	1	1	-	-
創作及藝術表演業		2	-	1	-	-	1	-	-
圖書館、檔案保存、博物館及類似機構		-	-	-	-	-	-	-	-
運動、娛樂及休閒服務業		2	1	-	-	1	-	-	-
其他服務業		5	-	2	-	1	1	-	1
宗教、職業及類似組織		1	-	-	-	-	-	-	1
個人及家庭用品維修業		4	-	2	-	1	1	-	-
未分類其他服務業		-	-	-	-	-	-	-	-

註：482 筆有效值；77 筆遺漏值。

表 6-4-8 大彎南段工業區場所單位數—按進駐年份、經營規模分

	中華民國 98 年底							單位：家
	總計	92 年底以前	93 年	94 年	95 年	96 年	97 年	98 年初以後
總計	482	130	71	51	50	49	61	70
員工人數								
未滿 5 人	112	25	21	14	14	13	10	15
5~9 人	97	21	15	9	7	9	16	20
10~29 人	166	42	25	15	18	20	22	24
30~49 人	37	8	6	6	4	4	6	3
50~99 人	31	13	2	2	5	3	2	4
100~499 人	36	18	2	5	2	-	5	4
500 人以上	3	3	-	-	-	-	-	-
營業收入								
未滿 500 萬元	96	14	15	8	11	11	13	24
500 萬元~未滿 1,000 萬元	59	17	7	9	8	4	9	5
1,000 萬元~未滿 4,000 萬元	114	25	20	12	11	15	14	17
4,000 萬元~未滿 10,000 萬元	74	20	11	10	4	10	10	9
10,000 萬元~未滿 50,000 萬元	94	28	12	9	13	8	11	13
50,000 萬元~未滿 100,000 萬元	14	8	3	-	1	1	-	1
100,000 萬元以上	31	18	3	3	2	-	4	1

註：482 筆有效值；77 筆遺漏值。

表 6-4-9 大彎南段工業區場所單位數—按組織別及中行業別分

中華民國 98 年底

單位：家

	總 計			民 營				公 營		
	合 計	公 司 組 織	非 公 司 及 其 他 組 織	合 計	公 司 組 織	獨 資 或 合 夥	其 他 組 織	合 計	公 司 組 織	非 公 司 及 其 他 組 織
總 計	559	537	22	558	536	20	2	1	1	-
工 業 部 門	88	88	-	88	88	-	-	-	-	-
製造業	70	70	-	70	70	-	-	-	-	-
食品製造業	2	2	-	2	2	-	-	-	-	-
飲料製造業	1	1	-	1	1	-	-	-	-	-
紡織業	1	1	-	1	1	-	-	-	-	-
成衣及服飾品製造業	1	1	-	1	1	-	-	-	-	-
皮革、毛皮及其製品製造業	-	-	-	-	-	-	-	-	-	-
木竹製品製造業	-	-	-	-	-	-	-	-	-	-
紙漿、紙及紙製品製造業	1	1	-	1	1	-	-	-	-	-
印刷及資料儲存媒體複製業	2	2	-	2	2	-	-	-	-	-
化學材料製造業	-	-	-	-	-	-	-	-	-	-
化學製品製造業	-	-	-	-	-	-	-	-	-	-
藥品製造業	2	2	-	2	2	-	-	-	-	-
橡膠製品製造業	-	-	-	-	-	-	-	-	-	-
塑膠製品製造業	-	-	-	-	-	-	-	-	-	-
非金屬礦物製品製造業	-	-	-	-	-	-	-	-	-	-
基本金屬製造業	-	-	-	-	-	-	-	-	-	-
金屬製品製造業	3	3	-	3	3	-	-	-	-	-
電子零組件製造業	12	12	-	12	12	-	-	-	-	-
電腦、電子產品及光學製品製造業	19	19	-	19	19	-	-	-	-	-
電力設備製造業	8	8	-	8	8	-	-	-	-	-
機械設備製造業	6	6	-	6	6	-	-	-	-	-
汽車及其零件製造業	2	2	-	2	2	-	-	-	-	-
其他運輸工具製造業	-	-	-	-	-	-	-	-	-	-
家具製造業	-	-	-	-	-	-	-	-	-	-
其他製造業	5	5	-	5	5	-	-	-	-	-
產業用機械設備維修及安裝業	5	5	-	5	5	-	-	-	-	-
電力及燃氣供應業	1	1	-	1	1	-	-	-	-	-
電力及燃氣供應業	1	1	-	1	1	-	-	-	-	-
用水供應及污染整治業	4	4	-	4	4	-	-	-	-	-
廢(污)水處理業	1	1	-	1	1	-	-	-	-	-
廢棄物清除、處理及資源回收業	3	3	-	3	3	-	-	-	-	-
污染整治業	-	-	-	-	-	-	-	-	-	-
營造業	13	13	-	13	13	-	-	-	-	-
建築工程業	6	6	-	6	6	-	-	-	-	-
土木工程業	1	1	-	1	1	-	-	-	-	-
專門營造業	6	6	-	6	6	-	-	-	-	-
服 務 業 部 門	471	449	22	470	448	20	2	1	1	-
批發及零售業	281	275	6	281	275	6	-	-	-	-
批發業	239	235	4	239	235	4	-	-	-	-
零售業	42	40	2	42	40	2	-	-	-	-
運輸及倉儲業	17	17	-	17	17	-	-	-	-	-
陸上運輸業	8	8	-	8	8	-	-	-	-	-
水上運輸業	-	-	-	-	-	-	-	-	-	-
運輸輔助業	7	7	-	7	7	-	-	-	-	-
倉儲業	1	1	-	1	1	-	-	-	-	-
郵政及快遞業	1	1	-	1	1	-	-	-	-	-

表 6-4-9 大彎南段工業區場所單位數—按組織別及中行業別分（續）

	中華民國 98 年底							單位：家		
	總 計			民 營				公 營		
	合計	公司 組織	非公司 及其他 組織	合計	公司 組織	獨資 或合夥	其他 組織	合計	公司 組織	非公司 及其他 組織
住宿及餐飲業	21	12	9	21	12	9	-	-	-	-
住宿服務業	-	-	-	-	-	-	-	-	-	-
餐飲業	21	12	9	21	12	9	-	-	-	-
資訊及通訊傳播業	48	48	-	48	48	-	-	-	-	-
出版業	8	8	-	8	8	-	-	-	-	-
影片服務、聲音錄製及音樂出版業	8	8	-	8	8	-	-	-	-	-
傳播及節目播送業	1	1	-	1	1	-	-	-	-	-
電信業	2	2	-	2	2	-	-	-	-	-
電腦系統設計服務業	17	17	-	17	17	-	-	-	-	-
資料處理及資訊供應服務業	12	12	-	12	12	-	-	-	-	-
金融及保險業	28	28	-	27	27	-	-	1	1	-
金融中介業	22	22	-	21	21	-	-	1	1	-
保險業	1	1	-	1	1	-	-	-	-	-
證券期貨及其他金融業	5	5	-	5	5	-	-	-	-	-
不動產業	11	11	-	11	11	-	-	-	-	-
不動產開發業	7	7	-	7	7	-	-	-	-	-
不動產經營及相關服務業	4	4	-	4	4	-	-	-	-	-
專業、科學及技術服務業	37	33	4	37	33	4	-	-	-	-
法律及會計服務業	5	1	4	5	1	4	-	-	-	-
企業總管理機構及管理顧問	6	6	-	6	6	-	-	-	-	-
建築、工程服務及技術檢測、分析服務業	9	9	-	9	9	-	-	-	-	-
研究發展服務業	2	2	-	2	2	-	-	-	-	-
廣告業及市場研究業	8	8	-	8	8	-	-	-	-	-
專門設計服務業	3	3	-	3	3	-	-	-	-	-
其他專業、科學及技術服務業	4	4	-	4	4	-	-	-	-	-
支援服務業	15	15	-	15	15	-	-	-	-	-
租賃業	5	5	-	5	5	-	-	-	-	-
就業服務業	1	1	-	1	1	-	-	-	-	-
旅行業	2	2	-	2	2	-	-	-	-	-
保全及私家偵探服務業	2	2	-	2	2	-	-	-	-	-
建築物及綠化服務業	2	2	-	2	2	-	-	-	-	-
業務及辦公室支援服務業	3	3	-	3	3	-	-	-	-	-
教育服務業	1	1	-	1	1	-	-	-	-	-
教育服務業	1	1	-	1	1	-	-	-	-	-
醫療保健及社會工作服務業	3	2	1	3	2	-	1	-	-	-
醫療保健服務業	2	2	-	2	2	-	-	-	-	-
其他社會工作服務業	1	-	1	1	-	-	1	-	-	-
藝術、娛樂及休閒服務業	4	4	-	4	4	-	-	-	-	-
創作及藝術表演業	2	2	-	2	2	-	-	-	-	-
圖書館、檔案保存、博物館及類似機構	-	-	-	-	-	-	-	-	-	-
運動、娛樂及休閒服務業	2	2	-	2	2	-	-	-	-	-
其他服務業	5	3	2	5	3	1	1	-	-	-
宗教、職業及類似組織	1	-	1	1	-	-	1	-	-	-
個人及家庭用品維修業	4	3	1	4	3	1	-	-	-	-
未分類其他服務業	-	-	-	-	-	-	-	-	-	-

表 6-4- 10 大彎南段工業區場所單位數—按組織別、經營規模分

中華民國 98 年底

單位：家

	總 計			民 營					公 營				
	合 計	公 組	司 織	非 公 司 及 其 他 組 織	合 計	公 組	司 織	獨 資 或 合 夥	其 他 組 織	合 計	公 組	司 織	非 公 司 及 其 他 組 織
總 計	559	537	22	558	536	20	2	1	1	-			
員 工 人 數													
未滿 5 人	127	121	6	127	121	6	-	-	-	-	-	-	-
5~9 人	106	98	8	106	98	6	2	-	-	-	-	-	-
10~29 人	207	201	6	206	200	6	-	1	1	-	-	-	-
30~49 人	42	42	-	42	42	0	-	-	-	-	-	-	-
50~99 人	35	33	2	35	33	2	-	-	-	-	-	-	-
100~499 人	39	39	-	39	39	-	-	-	-	-	-	-	-
500 人以上	3	3	-	3	3	-	-	-	-	-	-	-	-
營 業 收 入													
未滿 500 萬元	100	90	10	100	90	9	1	-	-	-	-	-	-
500 萬元~未滿 1,000 萬元	72	68	4	72	68	4	-	-	-	-	-	-	-
1,000 萬元~未滿 4,000 萬元	129	124	5	128	123	4	1	1	1	-	-	-	-
4,000 萬元~未滿 10,000 萬元	86	85	1	86	85	1	-	-	-	-	-	-	-
10,000 萬元~未滿 50,000 萬元	122	120	2	122	120	2	-	-	-	-	-	-	-
50,000 萬元~未滿 100,000 萬元	15	15	-	15	15	-	-	-	-	-	-	-	-
100,000 萬元以上	35	35	-	35	35	-	-	-	-	-	-	-	-

表 6-4-11 大彎南段工業區場所單位數—按單位級別及中行業別分

		中華民國 98 年底		單位：家	
		總計	獨立經營單位	總管理位	分支單位
總工業部	計門	559	453	41	65
		88	70	9	9
製造業		70	54	8	8
食品製造業		2	2	-	-
飲料製造業		1	-	1	-
紡織業		1	-	-	-
成衣及服飾品製造業		1	1	-	-
皮革、毛皮及其製品製造業		-	-	-	-
木竹製品製造業		-	-	-	-
紙漿、紙及紙製品製造業		1	1	-	-
印刷及資料儲存媒體複製業		2	2	-	-
化學材料製造業		-	-	-	-
化學製品製造業		-	-	-	-
藥品製造業		2	-	-	2
橡膠製品製造業		-	-	-	-
塑膠製品製造業		-	-	-	-
非金屬礦物製品製造業		-	-	-	-
基本金屬製造業		-	-	-	-
金屬製品製造業		3	2	-	1
電子零組件製造業		12	9	1	2
電腦、電子產品及光學製品製造業		19	16	2	1
電力設備製造業		8	4	3	1
機械設備製造業		6	5	-	1
汽車及其零件製造業		2	2	-	-
其他運輸工具製造業		-	-	-	-
家具製造業		-	-	-	-
其他製造業		5	5	-	-
產業用機械設備維修及安裝業		5	4	1	-
電力及燃氣供應業		1	-	-	1
電力及燃氣供應業		1	-	-	1
用水供應及污染整治業		4	3	1	-
廢(污)水處理業		1	1	-	-
廢棄物清除、處理及資源回收業		3	2	1	-
污染整治業		-	-	-	-
營造業		13	13	-	-
建築工程業		6	6	-	-
土木工程業		1	1	-	-
專門營造業		6	6	-	-
服務業部	計門	471	383	32	56
批發及零售業		281	227	17	37
批發業		239	219	11	9
零售業		42	8	6	28
運輸及倉儲業		17	13	-	4
陸上運輸業		8	6	-	2
水上運輸業		-	-	-	-
運輸輔助業		7	6	-	1
倉儲業		1	1	-	-
郵政及快遞業		1	-	-	1

表 6-4- 11 大彎南段工業區場所單位數—按單位級別及中行業別分(續)

中華民國 98 年底

單位：家

	總計	獨立經營單位	總管 單位	分支單位
住宿及餐飲業	21	16	1	4
住宿服務業	-	-	-	-
餐飲業	21	16	1	4
資訊及通訊傳播業	48	42	5	1
出版業	8	5	2	1
影片服務、聲音錄製及音樂出版業	8	8	-	-
傳播及節目播送業	1	1	-	-
電信業	2	2	-	-
電腦系統設計服務業	17	16	1	-
資料處理及資訊供應服務業	12	10	2	-
金融及保險業	28	22	-	6
金融中介業	22	17	-	5
保險業	1	1	-	-
證券期貨及其他金融業	5	4	-	1
不動產業	11	8	2	1
不動產開發業	7	5	1	1
不動產經營及相關服務業	4	3	1	-
專業、科學及技術服務業	37	34	1	2
法律及會計服務業	5	4	1	-
企業總管理機構及管理顧問	6	6	-	-
建築、工程服務及技術檢測、分析服務業	9	7	-	2
研究發展服務業	2	2	-	-
廣告業及市場研究業	8	8	-	-
專門設計服務業	3	3	-	-
其他專業、科學及技術服務業	4	4	-	-
支援服務業	15	11	3	1
租賃業	5	5	-	-
就業服務業	1	1	-	-
旅行業	2	1	1	-
保全及私家偵探服務業	2	1	-	1
建築物及綠化服務業	2	-	2	-
業務及辦公室支援服務業	3	3	-	-
教育服務業	1	1	-	-
教育服務業	1	1	-	-
醫療保健及社會工作服務業	3	1	2	-
醫療保健服務業	2	-	2	-
其他社會工作服務業	1	1	-	-
藝術、娛樂及休閒服務業	4	4	-	-
創作及藝術表演業	2	2	-	-
圖書館、檔案保存、博物館及類似機構	-	-	-	-
運動、娛樂及休閒服務業	2	2	-	-
其他服務業	5	4	1	-
宗教、職業及類似組織	1	1	-	-
個人及家庭用品維修業	4	3	1	-
未分類其他服務業	-	-	-	-

表 6-4- 12 大彎南段工業區場所單位數—按單位級別、經營規模分

中華民國 98 年底 單位：家

	總 計	獨 立 經 營 單 位	總 管 理 位	分 支 單 位
總 計	559	453	41	65
員 工 人 數				
未滿 5 人	127	105	3	19
5~9 人	106	92	2	12
10~29 人	207	181	11	15
30~49 人	42	34	5	3
50~99 人	35	23	6	6
100~499 人	39	17	12	10
500 人以上	3	1	2	-
營 業 收 入				
未滿 500 萬元	100	87	3	10
500 萬元~未滿 1,000 萬元	72	62	3	7
1,000 萬元~未滿 4,000 萬元	129	107	4	18
4,000 萬元~未滿 10,000 萬元	86	70	6	10
10,000 萬元~未滿 50,000 萬元	122	102	11	9
50,000 萬元~未滿 100,000 萬元	15	10	3	2
100,000 萬元以上	35	15	11	9

附件一、調查區域範圍

內湖科技園區範圍				
項次	道路名稱	單/雙號	門牌號區段	備考
1	內湖路一段	雙號	66 號~518 巷	
2	港墘路	單號	183 號以後	
		雙號	200 號以後	
3	瑞光路	單號	315 號以後	
		雙號全部		
4	基湖路	單雙號全部	不含中山區	
5	堤頂大道二段	單號全部		
6	舊宗路二段	單號全部		
7	瑞湖街（粉寮街）	單雙號全部		
8	洲子街	全部		
9	行忠路	單號全部		
10	陽光街	單號	321 巷以後	
		雙號	236 號以後	
11	民權東路六段	單號	9 號~27 號	
		雙號	8 之 1 號、10 號~42 號	

註：

1. 內湖科技園區涵蓋範圍為內湖區西康里、港墘里、瑞光里、湖元里之一部份，以地址對照地號為西湖段及文德段。
2. 因內湖科技園區持續開發中，其門牌區段亦不斷修正，爰上表僅供參考。請同仁在確認地址是否於內科範圍內，依下述步驟辦理。
3. 至臺北市地政 e 網通之地政整合資料庫 (<http://10.10.170.166/TABA>) 依地址查詢地號，再依該地號至都市發展局網站之土地使用分區查詢系統—使用分區查詢 (<http://www.zone.taipei.gov.tw/Proj923/Znet/sub5/table5.asp?RunASP=1>) 確認其分區是否為科技工業區 (A 區；B 區)，如為前該分區即位於內湖科技園區內。

大彎南段工業園區範圍				
項次	道路名稱	單/雙號	門牌號區段	備考
1	行忠路	雙號全部		
2	行愛路	單、雙號全部		
3	行善路	雙號全部		
4	舊宗路一段	單、雙號全部		
5	堤頂大道一段	單號全部		
6	民善街	單、雙號全部		
7	新湖一路	單、雙號全部		
8	新湖二路	單、雙號全部		
9	新湖三路	單、雙號全部		
10	民權東路六段	2 號至 8 號		

南港軟體工業園區一、二期範圍				
項次	道路名稱	單/雙號	門牌號區段	備考
1	三重路	單號	19 號 (含 19-2 至 19-14 號)	B、C、D、E 棟
2	園區街	雙號	無	F、G、H 棟
		單號	3 號 (含 3-1 至 3-12 號)	
南港軟體工業園區三期範圍				
項次	道路名稱	單/雙號	門牌號區段	備考
1	三重路	雙號	66 號(含 66-1 至 66-6 號)	
2	經貿二路	雙號	66 號(含 66-1 至 66-6 號)	

附件二、廠商調查表

99年臺北內湖科技園區、南港軟體工業園區暨大彎南段工業區

廠商調查表

主辦機關：臺北市政府產業發展局

協辦單位：世新大學

核定機關：臺北市政府主計處
 核定文號：北市主公統字第 09930529600 號
 實施日期：民國 99 年 5 月 1 日至 6 月 30 日
 有效期間：民國 99 年 6 月 30 日

1. 本調查依據統計法第 20 條規定「政府辦理統計時，被調查者無論為機關、團體或個人，均有據實詳盡報告之義務。」
2. 本表所填資料，係供研訂整體產業發展計畫與施政決策等應用，**個別資料絕對保密不作課稅或其他用途**。請惠予合作，據實申報。

單位名稱
(請寫全名)

調查編號	鄉(鎮、市、區)	村(里)	連續編號	調查區編號	單位級別	營利事業統一編號
<input type="text"/>	<input type="text"/>	<input type="text"/>	<input type="text"/>	<input type="text"/>	<input type="text"/>	<input type="text"/>

訪查地址 縣 鄉鎮 村 路
市 市區 里 街 段 巷 弄 之 號 樓

【上列各欄由調查員填寫】

敬致 受調查單位：

- 一、本調查係供研訂整體產業發展計畫與施政決策等應用，每年定期辦理，今年係第八次舉辦，請惠予合作，詳實填報。
- 二、填寫問卷如有任何疑問，請電本調查之協辦單位「世新大學」：電話：(02)8219-3456 分機 801 李慧筠研究員。傳真：(02)8219-1000。
- 三、對本調查若有任何疑問，請電臺北市政府產業發展局：(02)2799-6898 分機 209 謝慶龍科員。

填表說明：

- 一、記號註記：在選擇性問項之答案有「」符號者，應選擇適當答案註記或「√」方式作答。
- 二、資料時期：訪問表內問項註明「全年」者，係指 98 年 1 月 1 日至 12 月 31 日之累計數。

臺北市政府產業發展局 敬上

壹、公司(單位)基本資料

一、公司資料：

1. 負責人姓名：_____
2. 填表人資料：
 - (1) 填表人姓名：_____
 - (2) 填表人部門：_____
 - (3) 填表人職稱：_____
 - (4) 填表人電話：() _____
 - (5) 傳真：() _____
3. 公司登記地址：1. 同訪查地址 2. 不同訪查地址。地址：_____
4. 請填寫貴公司 E-mail 以便收到【園區單一服務窗口—科技產業服務中心】所發送之園區重要快訊及市政即時公告事務
 E-mail：_____ (本信箱僅作發送園區重要快訊及市政即時公告事務使用)

貳、公司（單位）營運概況

一、組織別：

1. 公營或民營：1.公營 2.民營
2. 類型：1.公司組織 2.獨資或合夥 3.其他組織

二、實際開業時間：民國 _____ 年 _____ 月

三、進駐園區時間：民國 _____ 年 _____ 月

四、98 年生產之產品或經營、服務之項目：

1. 主要：_____

(以文字填寫主要產品或服務項目，例如：塑膠碗製造、眼鏡批發或零售、汽車維修服務等)

業別代號： (由調查員填寫)

2. 次要：_____

(以文字填寫主要產品或服務項目以外之經營項目)

業別代號： (由調查員填寫)

3. 請問貴公司於園區內的主要經營型態為何（可複選）？

1. 工廠
2. 倉庫
3. 經營批發零售業務，或專營零售業務，商品零售主要管道為（可複選）：
（1）店面銷售（若有提供顧客打電話至店面訂貨、取貨，視為店面銷售）
（2）非店面銷售（含電視購物、網路銷售、郵購、自動販賣機銷售、直銷等）
4. 從事批發業務，無任何零售業務
5. 維修、客服
6. 一般辦公室（行政、管理、研發等）
7. 其他（請說明）_____

五、就上述 98 年生產之產品或經營、服務項目，請填寫上下游廠商的所在地理位置。

(I) 請問貴公司（單位）之客戶所在地理位置於何處？(就 98 年主要產品或服務項目之營收最高之兩家客戶填答)

a. 主要客戶所在地理位置：1. 本園區，主要客戶公司名稱：_____ 2. 臺北縣市 3. 國內其他縣市 4. 中國 5. 其他國家

b. 次要客戶所在地理位置：1. 本園區，次要客戶公司名稱：_____ 2. 臺北縣市 3. 國內其他縣市 4. 中國 5. 其他國家

(II) 請問貴公司（單位）購買投入原料、產品或服務之供應商所在地理位置於何處？(就 98 年主要產品或服務項目之進貨成本、購買服務成本最高之兩家供應商填答)

a. 主要供應商所在地理位置：1. 本園區，主要供應商公司名稱：_____ 2. 臺北縣市 3. 國內其他縣市 4. 中國 5. 其他國家

b. 次要供應商所在地理位置：1. 本園區，次要供應商公司名稱：_____ 2. 臺北縣市 3. 國內其他縣市 4. 中國 5. 其他國家

六、營業類型、營業收入、營業支出、員工人數與研發成果（請先就營業類型區分勾選 1、2 或 3）：

資料種類 營業類型 【單選題】	98 年全年營業支出 <small>（包括薪資支出、原材物染料支出、進貨成本、服務成本、租金支出及各項營業與非營業費用）</small>		98 年全年營業收入 <small>（包括銷售收入、承包工程收入、服務收入等各項營業收入，以及租金、利息等非營業收入）</small>		98 年底從業員工人數 <small>（僱用員工包括常雇及臨時員工；不包括長期服務於國外其他企業及關係企業人員）</small>				98 年研發成果 <small>（包括研發單位之設立及取得國內核准之專利數）</small>			
	(1)全企業/ 獨立單位	(2)本區單位	(3)全企業/ 獨立單位	(4)本區單位	全企業/ 獨立單位		本區單位		全企業/ 獨立單位		本區單位	
					(5)全體	(6)研發	(5)全體	(6)研發	(7)研發 單位	(8) 專利數	(7)研發 單位	(8) 專利數
<input type="checkbox"/> 1.獨立經營單位	_____千元		_____千元		_____人	_____人			<input type="checkbox"/> a.有 <input type="checkbox"/> b.無	發明____件 新型____件 新式樣____件		
<input type="checkbox"/> 2.企業之總管理單位	_____千元	_____千元	_____千元	_____千元	_____人	_____人	_____人	_____人	<input type="checkbox"/> a.有 <input type="checkbox"/> b.無	發明____件 新型____件 新式樣____件	<input type="checkbox"/> a.有 <input type="checkbox"/> b.無	發明____件 新型____件 新式樣____件
<input type="checkbox"/> 3.企業之分支單位	_____千元	_____千元	_____千元	_____千元	_____人	_____人	_____人	_____人	<input type="checkbox"/> a.有 <input type="checkbox"/> b.無	發明____件 新型____件 新式樣____件	<input type="checkbox"/> a.有 <input type="checkbox"/> b.無	發明____件 新型____件 新式樣____件
A.總管理單位名稱： _____		C.總管理單位是否在本區內？ <input type="checkbox"/> a.是 <input type="checkbox"/> b.否		D.總管理單位地址： _____縣/市_____鄉鎮市區_____路/街 _____段_____巷_____弄_____號_____樓								

七、請問貴公司全年研究發展的技術來源為何？

- 1.自行研發
- 2.向外購買（向外購買地區： (1) 本園區 (2) 臺北縣市 (3) 國內其他縣市 (4) 中國 (5) 其他國家）
- 3.與其他單位共同研發（共同研發單位： (1) 大專院校 (2) 研究機構 (3) 園區內廠商 (4) 園區外廠商）
- 4.無研究發展項目

八、98 年企業（單位）全年研究發展及購買技術支出：占 98 年全年營業支出_____ %（或_____千元）

（「研究發展及購買技術支出」指為改進生產、銷售或服務技術、開發新產品及提升員工作業能力而產生之資本性與一般性費用支出，若無支出請填「0」）

九、請問貴公司（單位）未來 3 年是否有再投資（增資）計畫？【回答 2.沒有者，跳答至第十二題】 1.有 2.沒有

十、若貴公司（單位）欲進行再投資計畫，最可能投資之地點將會設於何處？

- 1.本園區 2.臺北縣市 3.國內其他縣市 4.中國 5.其他國家

十一、請問貴公司選擇再投資地點的考量因素為何？（可複選）

- 1.當地有足夠的人力資源 2.當地具有廣大市場 3.當地環境與政治條件 4.產業群聚與產業競爭力
5.當地具有知識流通及創新能力 6.設廠成本低廉 7.其他（請說明）_____

十二、請問貴公司目前停車需求：有_____位是開車上班，有_____位是騎機車上班。

十三、為促進產業發展，請問在下列本局已推動的計畫中，有哪幾項是貴公司可能需要的輔導計畫？（可複選）

- 1.節能補助申請（工商業申請太陽光電發電系統補助） 2.臺北市中小企業融資貸款（每家貸款最高新臺幣 200 萬元）
3.臺北市策略性產業融資貸款（每家貸款最高新臺幣 500 萬元） 4.臺北市中小企業人才培訓
5.臺北市地方產業創新研發推動計畫(簡稱"臺北市 SBIR"，最高補助新臺幣 100 萬元)
6.獎勵民間投資專案(勞工教育訓練、融資利息、房屋稅、地價稅補助或補貼) 7.於內科探索館定期展示資通訊、光電、綠色科技、生技產品
8.協助商品展售推廣 9.提供免費專家訪視診斷公司經營情形 10.其他（請說明）_____

十四、請問貴公司希望市政府除了目前的服務項目外，未來能提供園區哪些服務？（可複選）

- 1.推動產學合作計畫 2.提供廠商經營輔導及諮詢服務 3.辦理員工教育訓練課程
4.提供產業育成服務 5.加強產業國際合作 6.舉辦產學研交流活動
7.提供區內企業產品或技術供應、合作需求資訊 8.提供投資研發補助 9.增建停車場（塔）
10.提供升級或轉型輔導 11.其他（請說明）_____

十五、請問貴公司選擇進駐本區之原因？（可複選）【本題限 98 年 1 月 1 日以後進駐園區之廠商填答】

- 1.完善的公共設施且交通便利 2.土地及建物成本較低 3.生活機能較完善 4.聚落效應 5.允許企業營運總部進駐
6.進駐法規鬆綁 7.看好未來之擴充性 8.市府良好的服務功能 9.e 化程度 10.優惠租金方案
11.地緣關係（如自有地、早期進駐等） 12.人力資源較為豐沛 13.其他(請說明)_____

十六、其他意見與建議：

附記欄：	調查員	督導員	抽核人員	專案研究員