

中華民國 107 年度

7-4

議會
審定

(自107年1月1日起至107年12月31日止)

臺北市政府工務局公園路燈工程管理處

單 位 預 算

臺北市政府工務局公園路燈工程管理處

目 次

中華民國107年度

一、預算總說明.....	第	1頁
二、主要表		
(一)歲入預算表.....	第	11頁
(二)歲出預算表.....	第	14頁
三、附屬表		
(一)歲入項目說明提要、歲入明細表.....	第	23頁
(二)歲出計畫提要及分支項目概況表暨人事費分析表		
1.一般行政		
行政管理.....	第	65頁
2.公園綠地及園藝管理		
公園綠地及園藝維護.....	第	76頁
3.路燈管理		
路燈維護.....	第	88頁
4.建築及設備		
營建工程.....	第	94頁
交通及運輸設備.....	第	96頁
其他設備.....	第	97頁
5.公園綠化及風景區工程		
公園及綠化工程.....	第	100頁
6.路燈工程		

臺北市政府工務局公園路燈工程管理處

目 次

中華民國107年度

路燈整建及新設工程.....	第	126頁
四、參考表		
(一)歲出用途別科目分析表.....	第	132頁
(二)歲出人事費彙計表.....	第	134頁
(三)聘僱人員薪津及保險費彙計表.....	第	136頁
(四)各項費用分攤表.....	第	137頁
(五)資本支出分析表.....	第	140頁
(六)車輛明細表.....	第	141頁
(七)繼續性計畫分年資金需求表.....	第	151頁
(八)新興計畫分年資金需求表.....	第	153頁
(九)市政白皮書計畫項目預算編列情形表.....	第	154頁
(十)歲出按職能及經濟性綜合分類表.....	第	156頁

臺北市政府工務局公園路燈工程管理處

預 算 總 說 明

中華民國 107 年度

一、現行法定職掌及組織系統圖：

(一)機關主要職掌：本處組織規程暨編制表奉考試院 96 年 2 月 7 日考授銓法四字第 0962761301 號函同意備查，掌理全市公園與路燈之規劃、建設、施工、維護管理；行道樹栽植、維護管理；都市之綠化、美化；樹木、花卉之培育推廣。

(二)內部分層業務：本處置處長 1 人，承工務局局長之命綜理處務，並指揮監督所屬員工，置副處長 2 人，襄理處務，下設 5 科、2 隊、5 所、1 試驗中心及 5 室，本處預算員額 1,435 人（內含職員 237 人、駐衛警 87 人、技工 908 人、駕駛 110 人、工友 13 人、聘用人員 10 人、約僱人員 70 人）其內部分層業務如下：

園 藝 科：掌理公園、綠地、行道樹、廣場、兒童遊樂場等新建工程之勘測、規劃、設計等事項。

路 燈 科：掌理路燈、公園照明及水電設備等新建工程之勘測、規劃、設計等事項。

工 務 科：掌理土木、綠化、遊憩設施、水電路燈及照明各類工程之發包、簽約、施工、估驗、計價、驗收作業及結算等事項。

工程品管科：掌理土木、綠化、遊憩設施、水電路燈及照明各類工程施工品質查核管理、工程維護考管及勞工安全衛生業務之計畫督導、考核、訓練、宣導及管理等事項。

工程配合科：掌理公園用地之取得，及其產權之變更、移轉、囑託登記暨建物與地上物、地下物之協調、補償與拆遷等事宜。

園藝工程隊：掌理綠地、廣場及行道樹之管理、維護施工等事項。

路燈工程隊：掌理路燈及照明設施之管理、維護施工等事項。

臺北市政府工務局公園路燈工程管理處

預 算 總 說 明

中華民國 107 年度

陽明山公園管理所：掌理士林、北投區公園內設施物及植栽之管理維護等事項。

青年公園管理所：掌理萬華、中正、大安區公園內設施物及植栽之管理維護等事項。

圓山公園管理所：掌理松山、中山、大同區公園內設施物及植栽之管理維護等事項。

南港公園管理所：掌理南港、信義、文山區公園內設施物及植栽之管理維護等事項。

園藝管理所：掌理花卉繁殖栽培、花卉展覽、士林官邸及相關園區設施物、植栽之管理維護等事項。

花卉試驗中心：掌理觀賞花木之試驗、研究、推廣、病蟲害防治、苗圃、設施物及植栽之管理維護及管理內湖區各公園維護管理
等事項。

會 計 室：秉承上級會計機關之監督與指導，並受處長之指揮，依法辦理歲計、會計及統計事項。

人 事 室：秉承上級人事機關之監督與指導，並受處長之指揮，依法辦理人事管理等事項。

政 風 室：秉承上級政風機關之監督與指導，並受處長之指揮，依法辦理政風事項。

秘 書 室：掌理法制、文書、研考、事務、出納、印信典守、儲運、公有財產保管及不屬其他各科、隊、所、中心、室之事項。

資 訊 室：掌理資訊作業設計、管理及推廣等事項。

臺北市政府工務局公園路燈工程管理處 預 算 總 說 明

中華民國 107 年度

(三)組織系統圖：

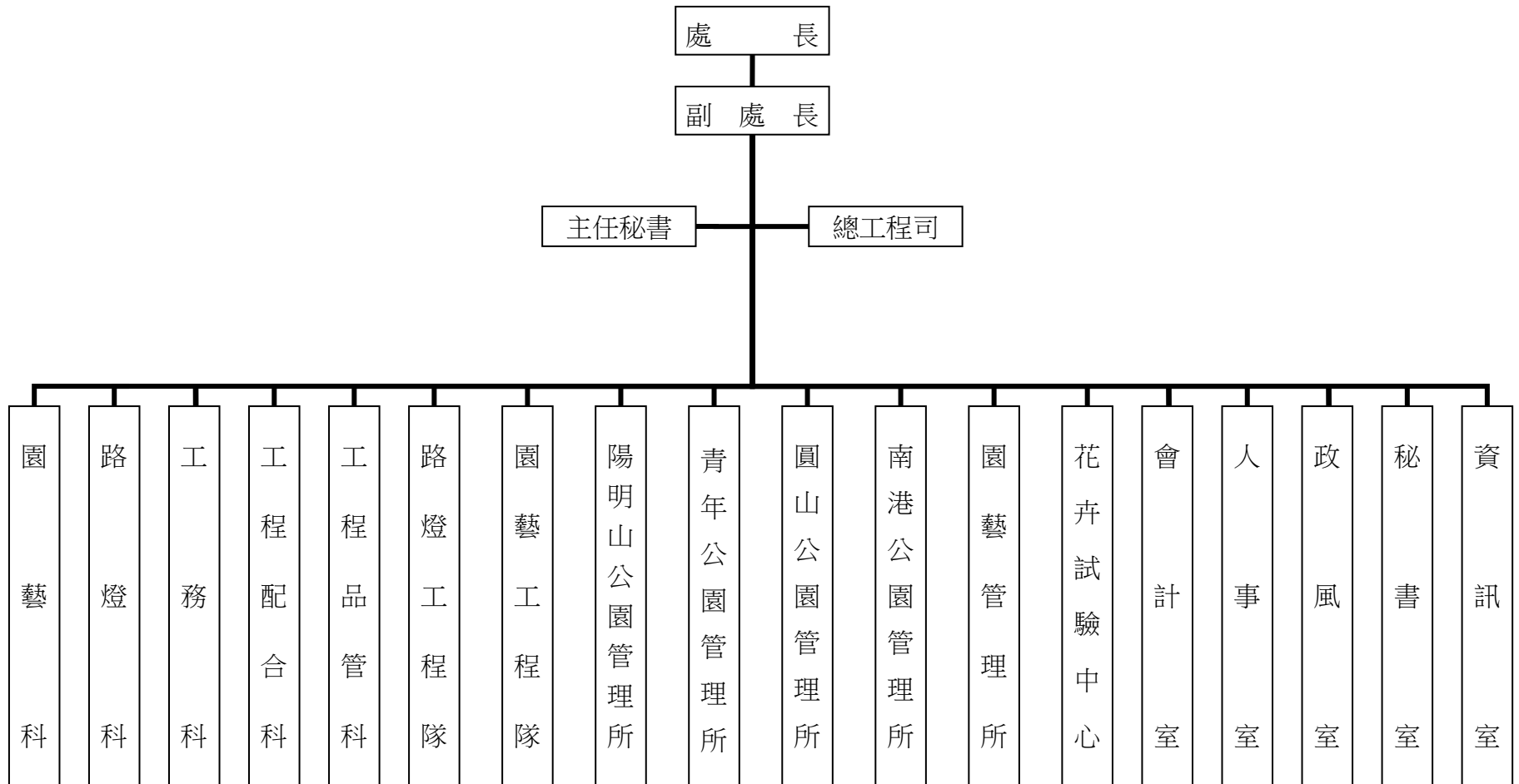

臺北市政府工務局公園路燈工程管理處

預 算 總 說 明

中華民國 107 年度

二、前年度及上年度預算數已過期間計畫實施及預算執行情形

(一)前年度計畫實施成果及決算辦理概況：本處前年度各項業務，均能按預定工作計畫如期實施順利完成，其經費預算除配合工作進度執行外，預算餘額悉依規定繳庫。

1.歲入部份：

- (1)罰金罰鍰及怠金：預算數 900,000 元，決算數 4,736,461 元，執行率 526.27%。
- (2)賠償收入：預算數 6,000,000 元，決算數 14,395,300 元，執行率 239.92%。
- (3)使用規費收入：預算數 2,300,000 元，決算數 3,406,100 元，執行率 148.09%。
- (4)財產孳息：預算數 96,007,183 元，決算數 142,320,104 元，執行率 148.24%。
- (5)廢舊物資售價：預算數 5,750,000 元，決算數 5,047,405 元，執行率 87.78%。
- (6)捐獻收入：預算數 80,000 元，決算數 86,000 元，執行率 107.50%。
- (7)雜項收入：預算數 365,000 元，決算數 814,685 元，執行率 223.20%。

2.歲出部分：

- (1)一般行政：預算數 559,027,847 元，決算數 541,755,170 元，執行率 96.91%。
- (2)公園綠地及園藝管理：預算數 1,235,062,542 元，決算數 1,197,266,087 元，執行率 96.94%。
- (3)路燈管理：預算數 379,235,653 元，決算數 327,528,322 元，執行率 86.37%。
- (4)建築及設備：預算數 63,852,148 元，決算數 60,692,154 元，執行率 95.05%。
- (5)公園綠化及風景區工程：預算數 1,201,243,655 元，決算數 1,156,338,393 元，執行率 96.26%。

臺北市政府工務局公園路燈工程管理處
預 算 總 說 明

中華民國 107 年度

(6)路燈工程：預算數 215,762,089 元，決算數 202,791,399 元，執行率 93.99%。

(二)上年度預算已過期間計畫實施及預算執行情形：本處上年度各項業務均能按預定計畫實施，並依照計畫進度執行，截至 106 年 6 月底止各項業務計畫執行結果多能達成預定目標。

1.歲入部份：

(1)罰金罰鍰及怠金：截至 6 月份分配數 700,000 元，實收數 924,792 元，占分配數 132.11%。

(2)賠償收入：截至 6 月份分配數 3,000,000 元，實收數 4,080,292 元，占分配數 136.01%。

(3)使用規費收入：截至 6 月份分配數 948,000 元，實收數 5,375,700 元，占分配數 567.06%。

(4)財產孳息：截至 6 月份分配數 36,048,000 元，實收數 57,327,128 元，占分配數 159.03%。

(5)廢舊物資售價：截至 6 月份分配數 1,248,000 元，實收數 4,985,250 元，占分配數 399.46%。

(6)捐獻收入：截至 6 月份分配數 53,000 元，實收數 178,000 元，占分配數 335.85%。

(7)雜項收入：截至 6 月份分配數 200,000 元，實收數 745,107 元，占分配數 372.55%。

2.歲出部分：

(1)一般行政：截至 6 月份分配數 131,493,900 元，實際支付數 114,911,501 元，占分配數 87.39%。

(2)公園綠地及園藝管理：截至 6 月份分配數 730,645,000 元，實際支付數 617,546,113 元，占分配數 84.52%。

(3)路燈管理：截至 6 月份分配數 181,144,000 元，實際支付數 129,375,185 元，占分配數 71.42%。

臺北市政府工務局公園路燈工程管理處

預 算 總 說 明

中華民國 107 年度

(4)建築及設備：截至 6 月份分配數 18,719,000 元，實際支付數 8,664,984 元，占分配數 46.29%。

(5)公園綠化及風景區工程：截至 6 月份分配數 175,450,000 元，實際支付數 166,076,819 元，占分配數 94.66%。

(6)路燈工程：截至 6 月份分配數 43,426,000 元，實際支付數 19,242,280 元，占分配數 44.31%。

三、本年度施政(業務及工作)計畫重點及預算提要：

(一)本年度施政計畫重點及預期績效：

- 1.賡續公園、綠地建設，提升市民每人享有公園、綠地面積。
- 2.賡續加強道路、綠地等美化。
- 3.賡續辦理安全島設施整理、行道樹補植、行道樹病蟲害防治等維護管理作業，含施肥、修剪、土木水電等工程，以提升道路及市容景觀。
- 4.賡續辦理本市公園更新、園路整平、綠地、廣場設施維修作業，提供市民良好休憩運動環境。
- 5.辦理路燈新設，俾增進夜間照明，消除治安死角，美化都市夜景。
- 6.本市 15 萬餘盞路燈，依計畫分區維護管理，定期實施檢修維持，配合年度計畫、市民、區公所建議及管理員查報換修不良地下線路、燈具、腐蝕燈桿、路燈開關設備及配合道路統一挖掘路燈整建，維持全市路燈正常照明及用電安全，以期達降低路燈失明率。
- 7.賡續辦理公園公廁改善工程，提升公共衛生，提供民眾便利、愉快之如廁環境。

臺北市政府工務局公園路燈工程管理處
預 算 總 說 明

中華民國 107 年度

(二)本年度預算提要：

- 1.歲入部分共編列 131,124,853 元，包括罰金罰鍰及怠金 2,400,000 元，賠償收入 6,000,000 元，使用規費收入 1,900,000 元，財產孳息 115,160,413 元，廢舊物資售價 5,250,000 元，雜項收入 414,440 元。
- 2.歲出部分共編列 3,612,704,347 元，計分：
 - (1)一般行政業務計畫預算編列 1,195,325,840 元，包括人事費 1,154,997,787 元，業務費 40,328,058 元。
 - (2)公園綠地及園藝管理業務計畫預算編列 428,885,162 元，包括業務費 421,224,362 元，獎補助費 7,660,800 元。
 - (3)路燈管理業務計畫預算編列 226,219,834 元。
 - (4)建築及設備業務計畫預算編列 36,046,244 元，包括營建工程 3,837,339 元，交通及運輸設備 22,500,000 元，其他設備 9,708,905 元。
 - (5)公園綠化及風景區工程業務計畫預算編列公園及綠化工程 1,296,803,081 元。
 - (6)路燈工程業務計畫預算編列路燈工程 429,424,186 元。

臺北市政府工務局公園路燈工程管理處 預算總說明

中華民國 107 年度

(三)計畫及預算統計圖：

1.歲入部份：

預算總額 131,124,853 元

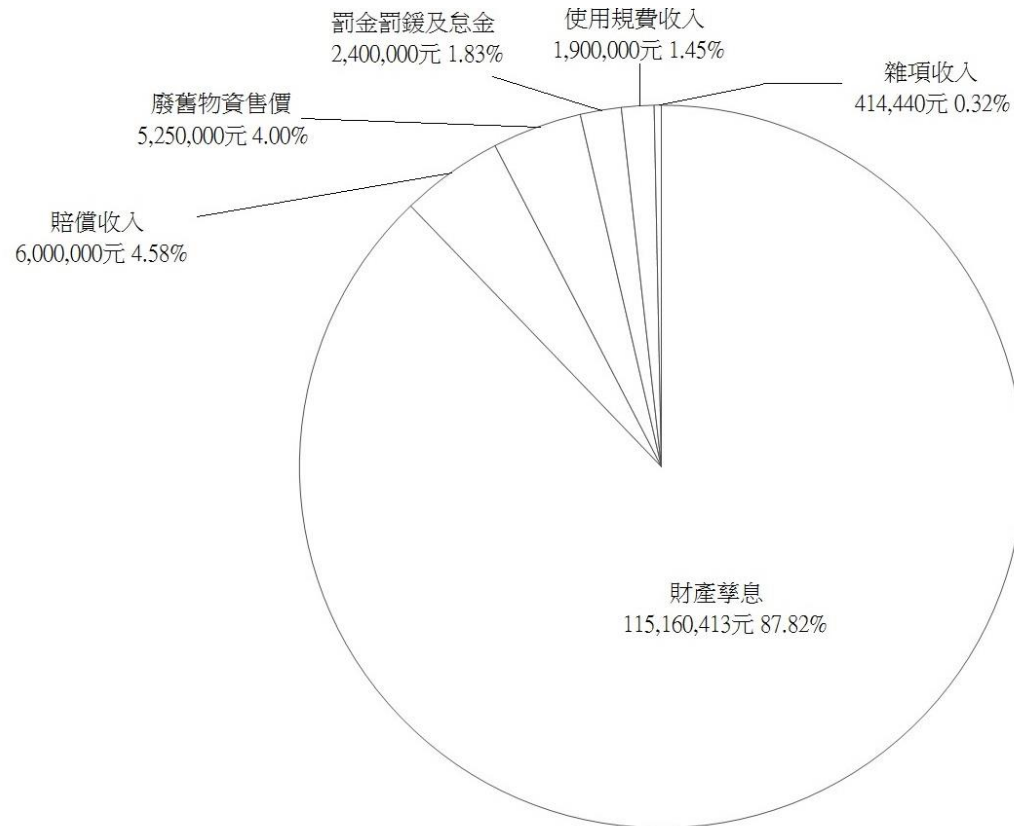

臺北市政府工務局公園路燈工程管理處 預算總說明

中華民國 107 年度

2.歲出部分：

預算總額 3,612,704,347 元

經常門總額 1,850,430,836 元

資本門總額 1,762,273,511 元

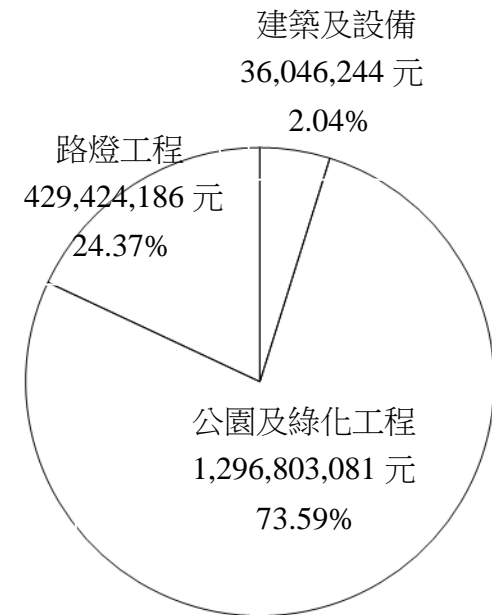
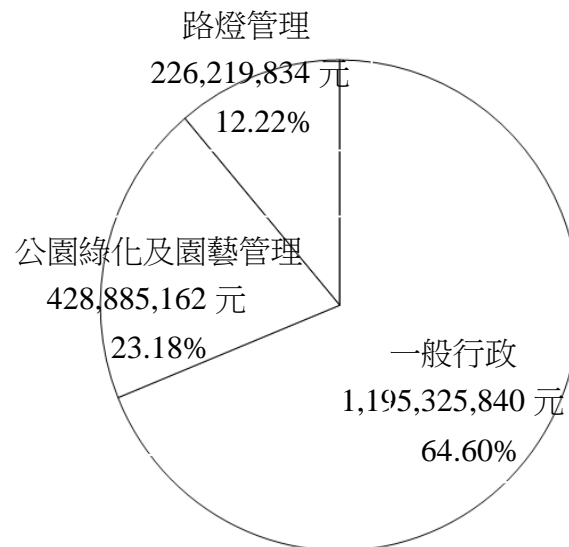
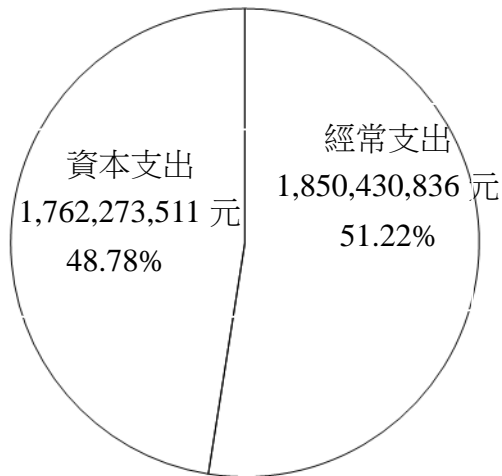

本 頁 空 白

臺北市政府工務局公園路燈工程管理處

7-4-11

歲 入 預 算 表

中華民國107年度

單位：新臺幣元

科 目				本 年 度 預 算 數			上 年 度 預 算 數	前 年 度 決 算 數	本 年 度 與 上 年 度 比 較	說 明	
款	項	目	節	名 稱 及 編 號	合 計	經 常 門					資 本 門
				總 計	131,124,853	131,124,853		146,044,006	170,806,055	- 14,919,153	
3				030000 罰款及賠償收入	8,400,000	8,400,000		7,500,000	19,131,761	900,000	
	49			07104 公園路燈工程管理處	8,400,000	8,400,000		7,500,000	19,131,761	900,000	
			1	030100 罰金罰鍰及怠金	2,400,000	2,400,000		1,500,000	4,736,461	900,000	
			1	030101 罰金罰鍰	2,400,000	2,400,000		1,500,000	4,736,461	900,000	本年度預算數係違反「臺北市公園管理自治條例」罰鍰收入。
			2	030300 賠償收入	6,000,000	6,000,000		6,000,000	14,395,300		
			1	030301 一般賠償收入	6,000,000	6,000,000		6,000,000	14,395,300		本年度預算數係工程或採購案逾期罰款、已結案工程保活保固扣款等賠償收入與撞毀路燈、路樹等賠償收入。
4				040000 規費收入	1,900,000	1,900,000		1,900,000	3,434,703		
	48			07104 公園路燈工程管理處	1,900,000	1,900,000		1,900,000	3,434,703		
			1	040200 使用規費收入	1,900,000	1,900,000		1,900,000	3,434,703		
			1	040202 場地設施使用費	1,900,000	1,900,000		1,900,000	3,434,703		本年度預算數係公園場地、露天音樂臺與綠地廣場使用費收入。
6				060000 財產收入	120,410,413	120,410,413		135,442,286	147,367,509	- 15,031,873	
	51			07104 公園路燈工程管理處	120,410,413	120,410,413		135,442,286	147,367,509	- 15,031,873	
			1	060100 財產孳息	115,160,413	115,160,413		132,942,286	142,320,104	- 17,781,873	
			1	060102 地租	106,963,626	106,963,626		124,710,894	134,158,537	- 17,747,268	本年度預算數內容與上年度之比較如下：

臺北市政府工務局公園路燈工程管理處

歲 入 預 算 表

中華民國107年度

單位：新臺幣元

科 目				本 年 度 預 算 數			上 年 度 預 算 數	前 年 度 決 算 數	本 年 度 與 上 年 度 比 較	說 明	
款	項	目	節	名 稱 及 編 號	合 計	經 常 門					資 本 門
6	51	1	2	060103 土地以外不動產租金	8,101,792	8,101,792	8,101,792	7,828,412		1.市有土地租金收入 105,097,626元，較上年度減少 17,329,500元。 2.本市公園設施委託整建營運移轉(ROT)土地租金收入 1,866,000元，較上年度減少 417,768元。	
			3	060105 權利金	94,995	94,995		129,600	250,328	- 34,605	本年度預算數係士林官邸咖啡座房地及陽明公園辛亥光復樓房地使用費收入。
			4	060101 利息收入					82,827		前年度決算數係民眾及寺廟等逾期繳納地租等利息收入。
		2		060400 廢舊物資售價	5,250,000	5,250,000		2,500,000	5,047,405	2,750,000	
			1	060401 廢舊物資售價	5,250,000	5,250,000		2,500,000	5,047,405	2,750,000	本年度預算數係廢鐵鋁、廢燈具等財產報廢變賣收入。
9				090000 捐獻及贈與收入				800,000	86,000	- 800,000	
		2		07104 公園路燈工程管理處				800,000	86,000	- 800,000	
			1	090100 捐獻收入				800,000	86,000	- 800,000	
			1	090101 一般捐獻				800,000	86,000	- 800,000	上年度預算數係路燈電費認捐收入。
10				100000 其他收入	414,440	414,440		401,720	786,082	12,720	
	48			07104 公園路燈工程管理處	414,440	414,440		401,720	786,082	12,720	

臺北市政府工務局公園路燈工程管理處

7-4-13

歲 入 預 算 表

中華民國107年度

單位：新臺幣元

科 目				本 年 度 預 算 數			上 年 度 預 算 數	前 年 度 決 算 數	本 年 度 與 上 年 度 比 較	說 明	
款	項	目	節	名 稱 及 編 號	合 計	經 常 門					資 本 門
10	48	1		100200 雜項收入	414,440	414,440		401,720	786,082	12,720	本 年 度 預 算 數 內 容 與 上 年 度 之 比 較 如 下 ： 1. 出售招標文件收入 330,000元， 較上年度無增減。 2. 員工刷卡卡片遺失補發工本費及 其他零星雜項收入 35,000元， 較上年度無增減。 3. 員工宿舍費收入 49,440元，較 上年度增加 12,720元。 前 年 度 決 算 數 係 收 回 環 境 保 護 局 退 還 空 污 費 及 強 制 執 行 郵 票 費 等 收 入 。
			1	100202 其他雜項收入	414,440	414,440		401,720	118,272	12,720	
			2	100201 收回以前年度歲出						667,810	

臺北市政府工務局公園路燈工程管理處

7-4-15

歲 出 預 算 表

中華民國107年度

單位：新臺幣元

科 目				本 年 度 預 算 數			上 年 度 預 算 數	前 年 度 決 算 數	本 年 度 與 上 年 度 比 較	說 明	
款	項	目	節	名 稱 及 編 號	合 計	經 常 門					資 本 門
7	4	3		330400 路燈管理	226,219,834	226,219,834		357,485,931	327,528,322	-131,266,097	2. 新增溫泉營運費(含前山公園男、女公共浴室等) 1,653,888元。 3. 新增捷運線形公園委託外包維護費 11,500,000元。 4. 新增支應代賑工費用 7,660,800元。 5. 垃圾處理費 13,000,000元,較上年度增列 3,982,287元。 6. 花卉試驗中心所轄公園維護外包 18,135,600,較上年度增列 2,711,600元。 7. 青年所轄公園維護外包 24,142,700,較上年度增列 3,565,700元。 8. 南港所轄公園維護外包 20,256,500,較上年度增列 2,774,500元。 9. 本處所轄公園公廁清潔維護外包 39,127,500,較上年度增列 5,000,000元。 10. 綠地、廣場、道路安全島、噴水池及公共藝術品等委託外包維護費 59,751,165元,較上年度增列 2,298,121元。 11. 減列技工、園工、工友及駕駛工作冬服 1,639,800元。 12. 其他合共 233,657,009元,較上年度增列 4,134,010元。

臺北市政府工務局公園路燈工程管理處

歲 出 預 算 表

中華民國107年度

單位：新臺幣元

科 目				本 年 度 預 算 數			上 年 度 預 算 數	前 年 度 決 算 數	本 年 度 與 上 年 度 比 較	說 明	
款	項	目	節	名 稱 及 編 號	合 計	經 常 門					資 本 門
7	4	3	1	330401 路燈維護	226,219,834	226,219,834		357,485,931	327,528,322	-131,266,097	本年度預算數之內容與上年度之比較如下： 1. 人事費改列行政管理工作計畫減列 105,574,587元。 2. 新增捷運淡水線線形公園電機路燈維護費 1,300,000元。 3. 基隆路車行地下道、信義快速道路隧道車行地下道及復興北路機場隧道等電氣控制設備養護費 723,451元，較上年度增列 159,403元。 4. 大同區行政中心中央空調系統保養分攤款 30,105元，較上年度增列 18,113元。 5. 路燈電費 180,338,301元，較上年度減列 26,296,699元。 6. 減列技工、園工、工友及駕駛工作冬服 230,400元。 7. 其他合共 43,827,977元，較上年度減列 641,927元。
		4		517100 建築及設備	36,046,244		36,046,244	77,724,388	60,692,154	-41,678,144	
			1	517102 營建工程	3,837,339		3,837,339	26,801,478	23,655,899	-22,964,139	本年度編列其他修建工程4項計 3,837,339元，編列明細如下： 1. 圓山派出所合署辦公大樓耐震補強工程 70,349元。 2. 民生副中心大樓107年公共梯間窗戶更新工程分攤款 22,990元。 3. 園藝管理所轄辦公房舍整修工程 2,850,000元。

臺北市政府工務局公園路燈工程管理處

7-4-17

歲 出 預 算 表

中華民國107年度

單位：新臺幣元

科 目				本 年 度 預 算 數			上 年 度 預 算 數	前 年 度 決 算 數	本 年 度 與 上 年 度 比 較	說 明	
款	項	目	節	名 稱 及 編 號	合 計	經 常 門					資 本 門
7	4	4	2	517103 交通及運輸設備	22,500,000		22,500,000	44,560,000	23,626,300	-22,060,000	4. 士林官邸公園老舊房舍整修工程委託規劃設計技術服務案 894,000元。 本年度編列高空升降工程車2輛、小型升降車1輛、碎木拖卡車1輛、吊車1輛、灑水車1輛、小貨車1輛，共計 22,500,000元。 本年度編列汰換動力鏈鋸37臺、剪籬機25臺、個人電腦85部、冷氣機17臺及新購倒車監視系統68臺等，共計 9,708,905元。 本年度編列公園及綠化工程47項計 1,296,803,081元，較上年度預算增列 117,555,009元，編列明細如下： 1. 陽明山公園管理所轄公園整建工程 49,500,000元。 2. 青年公園管理所轄公園整建工程 44,550,000元。 3. 圓山公園管理所轄公園整建工程 37,773,000元。 4. 南港公園管理所轄公園整建工程 41,150,000元。 5. 園藝管理所轄公園整建工程 28,000,000元。 6. 花卉試驗中心所轄公園整建工程 30,400,000元。 7. 公園、綠地、廣場設施工程委託規劃設計技術服務案 6,000,000
			3	517104 其他設備	9,708,905		9,708,905	6,362,910	13,409,955	3,345,995	
			5	517700 公園綠化及風景區工程	1,296,803,081		1,296,803,081	1,179,248,072	1,156,338,393	117,555,009	
			1	517701 公園及綠化工程	1,296,803,081		1,296,803,081	1,179,248,072	1,156,338,393	117,555,009	

臺北市政府工務局公園路燈工程管理處

歲 出 預 算 表

中華民國107年度

單位：新臺幣元

科 目				本 年 度 預 算 數			上 年 度 預 算 數	前 年 度 決 算 數	本 年 度 與 上 年 度 比 較	說 明
款	項	目	節	名 稱 及 編 號	合 計	經 常 門				
										元。 8.臺北市12行政區所轄鄰里公園整建及社區環境改造工程 244,600,000元。 9.公園、綠地、廣場園路整平改善工程 37,678,231元。 10.公園、綠地、廣場園路整平改善工程委託規劃設計技術服務案 2,000,000元。 11.公園、綠地、廣場公廁改善工程 16,200,000元。 12.兒童遊戲場及附屬設施改善工程 48,187,000元。 13.北門廣場景觀工程 26,512,430元。 14.公園綠地系統委託技術服務案 14,954,309元。 15.大同388號公園新建工程 6,310,832元。 16.南港公園更新工程 39,671,284元。 17.南港62號公園新建工程 37,914,846元。 18.大安410號公園新建工程 19,528,381元。 19.文山(景美)41號公園委託規劃設計技術服務案 4,453,632元。 20.信義414號公園新建工程 15,631,174元。 21.至善公園更新工程 18,614,800元。 22.萬芳4號公園整建工程1元。 23.木柵、玉成公園游泳池修繕工程 3,410,000元。

臺北市政府工務局公園路燈工程管理處

7-4-19

歲 出 預 算 表

中華民國107年度

單位：新臺幣元

科 目				本 年 度 預 算 數			上 年 度 預 算 數	前 年 度 決 算 數	本 年 度 與 上 年 度 比 較	說 明
款	項	目	節	名 稱 及 編 號	合 計	經 常 門				
										24. 大安412號公園新建工程 1,243,120元。 25. 振華公園附建地下停車場新建工程經費分攤款 175,979元。 26. 北投22號公園新建工程 47,302,709元。 27. 興隆公園更新工程 1,575,000元。 28. 萬華411號公園新建工程 925,000元。 29. 信義415號公園新建工程 3,540,000元。 30. 信義383號公園新建工程 1,960,000元。 31. 107年杜鵑花種植計畫 6,000,000元。 32. 北投、七虎、七星等公園整體改善工程 40,000,000元。 33. 北投露天溫泉浴室改善工程委託規畫設計技術服務案 1,000,000元。 34. 文木91號公園委託規劃設計技術服務案 3,563,113元。 35. 田園城市建置輔導推廣技術服務案 5,000,000元。 36. 圓山公園原兒育中心範圍戶外空間改善工程 40,000,000元。 37. 大安森林公園美化工程 30,000,000元。 38. 捷運線形公園設施整建工程 25,000,000元。 39. 臺北科學藝術園區形象識別系統委託規劃設計及製作技術服務案 2,000,000元。 40. 實驗性公園兒童遊戲場改善工

臺北市政府工務局公園路燈工程管理處

歲 出 預 算 表

中華民國107年度

單位：新臺幣元

科 目				本 年 度 預 算 數			上 年 度 預 算 數	前 年 度 決 算 數	本 年 度 與 上 年 度 比 較	說 明	
款	項	目	節	名 稱 及 編 號	合 計	經 常 門					資 本 門
7	4	6		337800 路燈工程	429,424,186		429,424,186	293,079,443	202,791,399	136,344,743	程 20,000,000元。 41.道路、綠地公園等加強美化工程 130,000,000元。 42.綠地廣場安全島設施整建工程 56,178,250元。 43.行道樹補增植工程 7,864,990元。 44.樹木病蟲害防治工程 12,000,000元。 45.樹木修剪 78,435,000元。 46.樹苗培育 2,000,000元。 47.花卉培育 8,000,000元。
			1	337801 路燈整建及新設工程	429,424,186		429,424,186	293,079,443	202,791,399	136,344,743	本年度編列路燈工程7項計 429,424,186元，較上年度預算增列 136,344,743元，編列明細如下： 1.路燈地下線路及器具改修工程 45,636,797元。 2.路燈桿腐蝕換新、路燈燈罩清洗及燈具、燈泡汰換工程 37,262,356元。 3.路燈配合道路統一挖掘及纜線下地工程 31,665,600元。 4.路燈新設工程 60,487,402元。 5.LED照明裝設工程 240,671,500元。 6.道路光環境改造工程 5,717,500元。 7.配合共同管道建設分攤款 7,983,031元。

臺北市政府工務局公園路燈工程管理處

7-4-21

歲 出 預 算 表

中華民國107年度

單位：新臺幣元

科 目				本 年 度 預 算 數			上 年 度 預 算 數	前 年 度 決 算 數	本 年 度 與 上 年 度 比 較	說 明
款	項	目	節	名 稱 及 編 號	合 計	經 常 門				
7	4	7		513900 接受補助業務支出				1,500,000		前年度決算辦理接受中央政府補助業務支出，本年度及上年度均無預算數。
			1	513901 接受中央政府補助業務支出				1,500,000		

本 頁 空 白

臺北市政府工務局公園路燈工程管理處

7-4-23

歲入項目說明提要

經常門

中華民國107年度

單位：新臺幣元

科目	3款49項1目1節	來源別子目及 細目編號與名稱	030101 罰金罰鍰及怠金 罰金罰鍰	預算金額	2,400,000元	承辦單位	秘書室
歲		入		項		目	
說		明					
<p>一、項目內容：違反「臺北市公園管理自治條例」裁處罰鍰收入。</p> <p>二、法令依據：依本府95.6.6府法三字第09579038600號令修正「臺北市公園管理自治條例」規定辦理。</p> <p>三、計算方法：違反「臺北市公園管理自治條例」規定，預計本年度預算收入2,400,000元。</p> <p>四、實施進度：自中華民國107年1月1日起至107年12月31日止。</p> <p>五、完成方法：按實際收入數隨時繳庫。</p> <p>六、預期成果：持續加強取締，督促市民養成守法的觀念，並期待違規案件逐漸減少。</p>							

臺北市政府工務局公園路燈工程管理處

歲 入 明 細 表

中華民國107年度

單位：新臺幣元

科 目 名 稱	收 入 依 據	收 入 期 間	單 位	數 量	單 價	預 算 數	詳 細 計 算 及 說 明
罰金罰鍰	依「臺北市公園管理自治條例規定」規定辦理	107.01.01-107.12.31	件	2000	1,200.00	2,400,000 2,400,000	違反「臺北市公園管理自治條例」罰鍰收入。

臺北市政府工務局公園路燈工程管理處

7-4-25

歲入項目說明提要

經常門

中華民國107年度

單位：新臺幣元

科目	3款49項2目1節	來源別子目及細目編號與名稱	030301 賠償收入 一般賠償收入	預算金額	6,000,000元	承辦單位	秘書室
歲		入		項		目	
歲		入		項		目	
<p>一、項目內容：1.逾期罰款及已結案工程保活保固扣款等賠償收入。</p> <p>2.路燈、路樹被撞毀等賠償收入。</p> <p>二、法令依據：依有關法令規章辦理。</p> <p>三、計算方法：1.逾期罰款及已結案工程保活保固扣款等賠償收入，預計本年度預算收入5,900,000元。</p> <p>2.路燈、路樹被撞毀等賠償收入，預計本年度預算收入100,000元。</p> <p>四、實施進度：自民國107年1月1日起至107年12月31日止。</p> <p>五、完成方法：1.依契約約定核計罰款繳庫。</p> <p>2.按實際收入數隨時繳庫。</p> <p>六、預期成果：1.保障工程品質及避免影響工進。</p> <p>2.增進市容觀瞻及交通舒暢。</p>							

臺北市政府工務局公園路燈工程管理處

歲 入 明 細 表

中華民國107年度

單位：新臺幣元

科 目 名 稱	收 入 依 據	收 入 期 間	單 位	數 量	單 價	預 算 數	詳 細 計 算 及 說 明
一般賠償收入	依有關法令規章辦理	107.01.01-107.12.31	年	1	5,900,000.00	6,000,000 5,900,000	逾期罰款及已結案工程保活保固扣款等賠償收入。 路燈、路樹被撞毀等賠償收入。
	依有關法令規章辦理	107.01.01-107.12.31	年	1	100,000.00	100,000	

臺北市政府工務局公園路燈工程管理處

7-4-27

歲入項目說明提要

經常門

中華民國107年度

單位：新臺幣元

科目	4款48項1目1節	來源別子目及細目編號與名稱	040202 使用規費收入 場地設施使用費	預算金額	1,900,000元	承辦單位	各公園管理所、秘書室
----	-----------	---------------	--------------------------	------	------------	------	------------

歲	入	項	目	說	明
---	---	---	---	---	---

一、項目內容：1.各公園場地及露天音樂臺使用費收入。
2.各綠地廣場使用費收入。

二、法令依據：依本府106.9.11府工公字第10634168200號令訂頒「臺北市公園場地申請使用須知」規定辦理。

三、計算方法：1.各公園場地及露天音樂臺使用費收入，預計本年度預算收入600,000元。
2.各綠地廣場使用費收入，預計本年度預算收入1,300,000元。

四、實施進度：自民國107年1月1日起至107年12月31日止。

五、完成方法：依場地採用收取水電費及契約規定辦理。

六、預期成果：增裕庫收。

臺北市政府工務局公園路燈工程管理處

歲 入 明 細 表

中華民國107年度

單位：新臺幣元

科 目 名 稱	收 入 依 據	收 入 期 間	單 位	數 量	單 價	預 算 數	詳 細 計 算 及 說 明
場地設施使用費	依「臺北市公園場地申請使用須知」規定辦理	107.01.01-107.12.31	年	1	600,000.00	1,900,000 600,000	露天音樂臺及公園場地使用費收入。
	依「臺北市公園場地申請使用須知」規定辦理	107.01.01-107.12.31	年	1	1,300,000.00	1,300,000	各綠地廣場使用費收入。

臺北市政府工務局公園路燈工程管理處

7-4-29

歲入項目說明提要

經常門		中華民國107年度			單位：新臺幣元		
科目	6款51項1目1節	來源別子目及細目編號與名稱	060102 財產孳息地租	預算金額	106,963,626 元	承辦單位	工程配合科、各管理處
歲		入		項		目	
說		明		明		明	
<p>一、項目內容：1.市有土地租金收入。</p> <p>2.本市公園設施委託整建營運移轉土地租金收入。</p> <p>二、法令依據：1.依本府105.7.1府財管字第10530797100號令修正「臺北市市有土地出租租金計收基準」、本府92.11.28府財四字第09224946500號函修正「臺北市寺廟使用市有土地處理要點」、91.5.15總統華總一義字第09100095610號令修正耕地三七五減租條例、本府99.12.8北市工公配字第09936574400號函修正「臺北市公園綠地土地使用申請書及使用費收取原則」及士林一號廣場地下停車場土地租賃契約規定辦理。</p> <p>2.依104.12.30總統華總一義字第10400152841號令修正「促進民間參與公共建設法」第8條及101.11.1內授中辦地字第1016651866號及臺財產接字第1013001095號令修正「促進民間參與公共建設公有土地出租及設定地上權租金優惠辦法」規定辦理。</p> <p>三、計算方法：1.按申報地價5%計收，學校、政府機關及寺廟以6折計收。</p> <p>2.台電所屬相關設施依「臺北市公園綠地土地使用申請書及使用費收取原則」計收使用費。</p> <p>3.屬地下管線且無涉建築行為且地上仍維持原公園綠地廣場之使用功能，不妨礙公眾通行使用，依據財政局103年5月7日北市財產字第10333797100號函通案以5折計收。</p> <p>四、實施進度：自民國107年1月1日起至107年12月31日止。</p> <p>五、完成方法：依契約規定收繳。</p> <p>六、預期成果：增裕庫收。</p>							

臺北市政府工務局公園路燈工程管理處

歲入明細表

中華民國107年度

單位：新臺幣元

科目名稱	收入依據	收入期間	單位	數量	單價	預算數	詳細計算及說明
地租	依「臺北市市有土地出租租金計收基準」及「臺北市公園綠地土地使用申請書及使用費收取原則」規定辦理	107.01.01-107.12.31	年	1	375,624.00	106,963,626 375,624	臺灣電力股份有限公司使用內湖區石潭段三小段135地號(內湖70號上灣公園)、四小段255地號(內湖45號湖寶公園)。135地號面積316平方公尺，每平方公尺年租金1,035元，申報地價：20,700元/平方公尺。255地號面積38平方公尺，每平方公尺年租金1,278元(地下以6折計)，申報地價：42,600元/平方公尺。
	依「臺北市市有土地出租租金計收基準」及「臺北市公園綠地土地使用申請書及使用費收取原則」規定辦理	107.01.01-107.12.31	年	1	1,246,477.00	1,246,477	臺灣電力股份有限公司使用內湖區西湖段四小段333地號(內湖104號洲子1號環保公園)，面積529平方公尺，每平方公尺年租金2,356.29元(地下以6折計)，申報地價：78,543元/平方公尺。
	依「臺北市市有土地出租租金計收基準」規定辦理	107.01.01-107.12.31	年	1	164,938.00	164,938	臺灣電力股份有限公司使用文山區公訓段一小段13地號(文山景美36號萬芳10號公園)，面積162.5平方公尺，每平方公尺年租金1,015元，申報地價：20,300元/平方公尺。
	依「臺北市市有土地出租租金計收基準」規定辦理	107.01.01-107.12.31	年	1	345,100.00	345,100	臺灣電力股份有限公司使用文山區公訓段一小段24地號(文山景美34號萬芳8號公園)，面積340平方公尺，每平方公尺年租金1,015元，申報地價：20,300元/平方公尺。
	依「臺北市市有土地出租租金計收基準」及「臺北市公園綠地土地使用申請書及使用費收取原則」規定辦理	107.01.01-107.12.31	年	1	416,396.00	416,396	臺灣電力股份有限公司使用文山區公訓段一小段24地號(文山景美34號萬芳8號公園)，面積256.98平方公尺，每平方公尺年租金609元(地下以6折計)，申報地價：20,300元/平方公尺。萬芳段一小段164地號

臺北市政府工務局公園路燈工程管理處

7-4-31

歲 入 明 細 表

中華民國107年度

單位：新臺幣元

科 目 名 稱	收 入 依 據	收 入 期 間	單 位	數 量	單 價	預 算 數	詳 細 計 算 及 說 明
	依「臺北市市有土地出租租金計收基準」規定辦理	107.01.01-107.12.31	年	1	111,435.00	111,435	，面積166.28平方公尺，每平方公尺年租金1,563元(地下以6折計)，申報地價：52,100元/平方公尺。
	依「臺北市市有土地出租租金計收基準」規定辦理	107.01.01-107.12.31	年	1	169,109.00	169,109	臺灣電力股份有限公司使用文山區萬芳段一小段5地號(文山木柵79號公園)，面積437平方公尺，每平方公尺年租金255元，申報地價：5,100元/平方公尺。
	依「臺北市市有土地出租租金計收基準」及「臺北市公園綠地土地使用申請書及使用費收取原則」規定辦理	107.01.01-107.12.31	年	1	92,373.00	92,373	臺灣電力股份有限公司使用文山區興隆段二小段114地號(文山景美25號興豐公園)，面積44.7平方公尺，每平方公尺年租金2,066.52元(地下以6折計)，申報地價：68,884元/平方公尺。
	依「臺北市市有土地出租租金計收基準」及「臺北市公園綠地土地使用申請書及使用費收取原則」規定辦理	107.01.01-107.12.31	年	1	6,281.00	6,281	臺灣電力股份有限公司使用北投區行義段四小段202、203、237、289-7地號(北投6號行義公園)，地上面積4平方公尺，每平方公尺年租金510元；地下面積13.86平方公尺，每平方公尺年租金306元(地下以6折計)，申報地價：10,200元/平方公尺。
	依「臺北市市有土地出租租金計收基準」規定辦理	107.01.01-107.12.31	年	1	120,000.00	120,000	臺灣電力股份有限公司使用北投區關渡段三小段427-1地號(北投37號關渡公園)，面積100平方公尺，每平方公尺年租金1,200元，申報地價：24,000元/平方公尺。

臺北市政府工務局公園路燈工程管理處

歲入明細表

中華民國107年度

單位：新臺幣元

科目名稱	收入依據	收入期間	單位	數量	單價	預算數	詳細計算及說明
	依「臺北市市有土地出租租金計收基準」及「臺北市公園綠地土地使用申請書及使用費收取原則」規定辦理	107.01.01-107.12.31	年	1	108,468.00	108,468	臺灣電力股份有限公司使用北投區豐年段四小段619地號(北投182號綠地)，面積131平方公尺，每平方公尺年租金828元(地下以6折計)，申報地價：27,600元/平方公尺。
	依「臺北市市有土地出租租金計收基準」及「臺北市公園綠地土地使用申請書及使用費收取原則」規定辦理	107.01.01-107.12.31	年	1	60,485,122.00	60,485,122	臺灣電力股份有限公司使用信義區信義段四小段31-2、31-3、37-32地號(信義21號廣場)，面積3,968.84平方公尺，每平方公尺年租金15,240元(地下以6折計)，申報地價：508,000元/平方公尺。
	依「臺北市市有土地出租租金計收基準」及「臺北市公園綠地土地使用申請書及使用費收取原則」規定辦理	107.01.01-107.12.31	年	1	793,260.00	793,260	臺灣電力股份有限公司使用信義區信義段四小段38-9地號(信義352號松智公園)，面積113平方公尺，每平方公尺年租金7,020元(地下以6折計)，申報地價：234,000元/平方公尺。
	依「臺北市市有土地出租租金計收基準」規定辦理	107.01.01-107.12.31	年	1	164,465.00	164,465	臺灣電力股份有限公司使用南港區中南段三小段374地號(南港36號九如綠地)，面積127平方公尺，每平方公尺年租金1,295元，申報地價：25,900元/平方公尺。
	依「臺北市市有土地出租租金計收基準」規定辦理	107.01.01-107.12.31	年	1	317,275.00	317,275	臺灣電力股份有限公司使用南港區中南段五小段467、470-3、556地號(南港37號四分綠地)，面積245平方公尺，每平方公尺年租金1,295元，申報地價：25,900元/平方公尺。
	依「臺北市市有土地出租租金計收基準」及「臺北市公園綠地土地使用申請書及使用費收取	107.01.01-107.12.31	年	1	45,884.00	45,884	臺灣電力股份有限公司使用士林區福林段二小段574、566、567地號及三小段769地號(士林203號士林官邸公園)；574地號，面積12.7平方公尺；566地號，面積7.5平

臺北市政府工務局公園路燈工程管理處

7-4-33

歲 入 明 細 表

中華民國107年度

單位：新臺幣元

科 目 名 稱	收 入 依 據	收 入 期 間	單 位	數 量	單 價	預 算 數	詳 細 計 算 及 說 明
	原則」規定辦理						方公尺，567地號面積50.7平方公尺，共計面積70.9平方公尺，每平方公尺年租金414元(地下以6折計)，申報地價：13,800元/平方公尺；769地號面積6.5平方公尺，每平方公尺年租金2,543.22(地下以6折計)申報地價：84,774元/平方公尺。
	依「臺北市市有土地出租租金計收基準」及「臺北市公園綠地土地使用申請書及使用費收取原則」規定辦理	107.01.01-107.12.31	年	1	535,042.00	535,042	臺灣電力股份有限公司使用內湖區西湖段四小段402地號(內湖103號北勢湖公園)，面積241平方公尺，每平方公尺年租金2,220.09元(地下以6折計)，申報地價：74,003元/平方公尺。
	依「臺北市市有土地出租租金計收基準」及「臺北市公園綠地土地使用申請書及使用費收取原則」規定辦理	107.01.01-107.12.31	年	1	665,815.00	665,815	臺灣電力股份有限公司使用士林區福林段三小段769地號(士林21號福林公園)，面積261.80平方公尺，每平方公尺年租金2,543.22元(地下以6折計)，申報地價：84,774元/平方公尺。
	依「臺北市市有土地出租租金計收基準」規定辦理	107.01.01-107.12.31	年	1	6,531.00	6,531	臺灣電力股份有限公司供電營運處使用中山區德惠段一小段87地號(中山4號新生公園)，面積6.25平方公尺，每平方公尺年租金1,045元，申報地價：20,900元/平方公尺。
	依「臺北市市有土地出租租金計收基準」及「臺北市公園綠地土地使用申請書及使用費收取原則」規定辦理	107.01.01-107.12.31	年	1	291,924.00	291,924	臺灣電力股份有限公司使用南港區中南段三小段387地號(南港28號福山公園)，面積212平方公尺，每平方公尺年租金1,377元(地下以6折計)，申報地價：45,900元/平方公尺。
	依「臺北市市有土地出租租金計收基準」規定	107.01.01-107.12.31	年	1	442,571.00	442,571	臺灣電力股份有限公司使用士林區陽明段四小段711地號(士林193號公園)，面積14

臺北市政府工務局公園路燈工程管理處

歲入明細表

中華民國107年度

單位：新臺幣元

科目名稱	收入依據	收入期間	單位	數量	單價	預算數	詳細計算及說明
	辦理						7.0337平方公尺，每平方公尺年租金3,010元，申報地價：60,200元/平方公尺。
	依「臺北市市有土地出租租金計收基準」規定辦理	107.01.01-107.12.31	年	1	331,382.00	331,382	臺灣電力股份有限公司使用內湖區潭美段一小段827地號(內湖41號公園)，面積173.34平方公尺，每平方公尺年租金1,118.67元(地下以6折計)，申報地價：37,289元/平方公尺。潭美段一小段815地號，面積129.89平方公尺，每平方公尺年租金1,058.37元(地下以6折計)，申報地價：35,279元/平方公尺。
	依「臺北市市有土地出租租金計收基準」規定辦理	107.01.01-107.12.31	年	1	352,363.00	352,363	臺灣電力股份有限公司使用內湖區潭美段五小段55地號(內湖126號公園)，地下面積138.32平方公尺，每平方公尺年租金2,547.45元(地下以6折計)，申報地價：84,915元/平方公尺。
	依「臺北市市有土地出租租金計收基準」規定辦理	107.01.01-107.12.31	年	1	127,200.00	127,200	大臺北區瓦斯公司使用中山區北安段三小段512地號(中山376永直公園)，面積24平方公尺，每平方公尺年租金5,300元，申報地價：106,000元/平方公尺。
	依「臺北市市有土地出租租金計收基準」規定辦理	107.01.01-107.12.31	年	1	100,504.00	100,504	大臺北區瓦斯公司使用松山區民生段83地號(松山123號民生公園)，地上面積15平方公尺，每平方公尺年租金3,850元；地下面積22.21平方公尺，每平方公尺年租金1,925元(地下以5折計)，申報地價：77,000元/平方公尺。
	依「臺北市市有土地出租租金計收基準」規定辦理	107.01.01-107.12.31	年	1	89,669.00	89,669	大臺北區瓦斯公司使用萬華區華江段三小段505-19地號(萬華274號糖部公園)，地上面積32.97平方公尺，每平方公尺年租

臺北市政府工務局公園路燈工程管理處

7-4-35

歲 入 明 細 表

中華民國107年度

單位：新臺幣元

科 目 名 稱	收 入 依 據	收 入 期 間	單 位	數 量	單 價	預 算 數	詳 細 計 算 及 說 明
	依「臺北市市有土地出租租金計收基準」規定辦理	107.01.01-107.12.31	年	1	91,683.00	91,683	金2,709.45元、地下0.25平方公尺，每平方公尺年租金1,354.73元(地下以5折計)，申報地價：54,189元/平方公尺。 大臺北區瓦斯公司使用內湖區潭美段四小段618-2地號(內湖77號週美綠地)，地上面積8平方公尺，每平方公尺年租金2,240元；地下面積43.63平方公尺，每平方公尺年租金1,120元(地下以5折計)，申報地價：44,800元/平方公尺。潭美段三小段218-3地號(內湖31號潭美公園綠地)，地上面積8平方公尺，每平方公尺年租金2,340元；地下面積5.28平方公尺，每平方公尺年租金1,170元(地下以5折計)，申報地價：46,800元/平方公尺。
	依「臺北市市有土地出租租金計收基準」規定辦理	107.01.01-107.12.31	年	1	172,475.00	172,475	陽明山瓦斯公司使用士林區芝山段三小段256-1地號(士林20號芝山公園)，地上面積23平方公尺，每平方公尺年租金4,370元；地下面積1.75平方公尺，每平方公尺年租金2,185元(地下以5折計)，申報地價：87,400元/平方公尺、永平段三小段660地號(士林130號綠地)，地上面積31.49平方公尺，每平方公尺年租金1,780元；地下面積4.31平方公尺，每平方公尺年租金890元(地下以5折計)，申報地價：35,600元/平方公尺、福林段一小段8地號(士林6號至善公園)，地上面積11.25平方公尺，每平方公尺年租金700元；地下面積1.08平方公尺，每平方公尺年租金350元(地下以5折計)，申報地價：14,000元/平方公尺。

臺北市政府工務局公園路燈工程管理處

歲 入 明 細 表

中華民國107年度

單位：新臺幣元

科 目 名 稱	收 入 依 據	收 入 期 間	單 位	數 量	單 價	預 算 數	詳 細 計 算 及 說 明
	依「臺北市市有土地出租租金計收基準」規定辦理	107.01.01-107.12.31	年	1	15,120.00	15,120	陽明山瓦斯公司使用北投區溫泉段四小段258-3地號(北投61號磺港公園)，面積6.75平方公尺，每平方公尺年租金2,240元，申報地價：44,800元/平方公尺。
	依「臺北市市有土地出租租金計收基準」規定辦理	107.01.01-107.12.31	年	1	28,350.00	28,350	欣湖天然氣股份有限公司使用內湖區東湖段8小段22地號(內湖118公園)，地上面積12平方公尺，每平方公尺年租金2,100元；地下面積3平方公尺，每平方公尺年租金1,050元(地下以5折計)，申報地價：42,000元/平方公尺。
	依「臺北市市有土地出租租金計收基準」規定辦理	107.01.01-107.12.31	年	1	10,319.00	10,319	欣湖天然氣股份有限公司使用內湖區東湖段七小段497地號(內湖73號安康公園)，地上面積2.25平方公尺，每平方公尺年租金2,520元；地下面積3.69平方公尺，每平方公尺年租金1,260元(地下以5折計)，申報地價：50,400元/平方公尺。
	依「臺北市市有土地出租租金計收基準」規定辦理	107.01.01-107.12.31	年	1	4,387.00	4,387	欣湖天然氣股份有限公司使用內湖區康寧段一小段231-5地號(內湖117號綠地)，地上面積1.44平方公尺，每平方公尺年租金2,140元；地下面積1.22平方公尺，每平方公尺年租金1,070元(地下以5折計)，申報地價：42,800元/平方公尺。
	依「臺北市市有土地出租租金計收基準」規定辦理	107.01.01-107.12.31	年	1	11,500.00	11,500	欣湖天然氣股份有限公司使用南港區中南段三小段374地號(南港36號九如綠地)，地上面積7.5平方公尺，每平方公尺年租金1,295元；地下面積2.76平方公尺，每平方公尺年租金647.5元(地下以5折計)，申報地價：25,900元/平方公尺。

臺北市政府工務局公園路燈工程管理處

7-4-37

歲 入 明 細 表

中華民國107年度

單位：新臺幣元

科 目 名 稱	收 入 依 據	收 入 期 間	單 位	數 量	單 價	預 算 數	詳 細 計 算 及 說 明
	依「臺北市市有土地出租租金計收基準」規定辦理	107.01.01-107.12.31	年	1	2,148.00	2,148	欣湖天然氣股份有限公司使用南港區新光段三小段255地號(南港39號百如兒童遊樂場)，地上面積0.36平方公尺，每平方公尺年租金2,910元；地下面積0.63平方公尺，每平方公尺年租金1,746元(地下以6折計)，申報地價：58,200元/平方公尺。
	依「臺北市市有土地出租租金計收基準」規定辦理	107.01.01-107.12.31	年	1	3,406,949.00	3,406,949	欣欣天然氣股份有限公司使用文山區公訓段一小段13地號(文山景美36號萬芳10號公園)，地上面積1,373平方公尺，每平方公尺年租金1,015元，地下面積3,306平方公尺，每平方公尺年租金609元(地下以6折計)，申報地價：20,300元/平方公尺。
	依「臺北市市有土地出租租金計收基準」規定辦理	107.01.01-107.12.31	年	1	6,320.00	6,320	臺灣中油股份有限公司使用內湖區潭美段一小段775地號(內湖41號石潭公園)，面積4平方公尺，每平方公尺年租金1,580元，申報地價：31,600元/平方公尺。
	依「臺北市市有土地出租租金計收基準」規定辦理	107.01.01-107.12.31	年	1	139,803.00	139,803	臺灣中油股份公司使用內湖區石潭段三小段581地號(內湖69號下灣公園綠地)，地下面積69平方公尺，每平方公尺年租金1,715.04元(地下以6折計)，申報地價：57,168元/平方公尺。石潭段三小段584地號，地下面積9平方公尺，每平方公尺年租金2,385元(地下以6折計)申報地價：79,500元/平方公尺。
	依「臺北市市有土地出租租金計收基準」規定辦理	107.01.01-107.12.31	年	1	480,744.00	480,744	臺灣中油股份有限公司使用大同區文昌段一小段775地號，面積5.67平方公尺、831地號，面積121.26平方公尺、833地號，面積72.09平方公尺(大同251號綠地)，地上面積共199.02平方公尺，每平方公尺

臺北市政府工務局公園路燈工程管理處

歲 入 明 細 表

中華民國107年度

單位：新臺幣元

科 目 名 稱	收 入 依 據	收 入 期 間	單 位	數 量	單 價	預 算 數	詳 細 計 算 及 說 明
	依「臺北市市有土地出租租金計收基準」規定辦理	107.01.01-107.12.31	年	1	742,158.00	742,158	年租金2,185元，地下管線面積42平方公尺，每平方公尺年租金1,092.5元(地下以5折計)，申報地價：43,700元/平方公尺。
	依「臺北市市有土地出租租金計收基準」規定辦理	107.01.01-107.12.31	年	1	29,694.00	29,694	臺灣中油股份有限公司使用北投區八仙段一小段229地號(北投124號綠地)，面積146.7平方公尺，每平方公尺年租金2,660元，申報地價：53,200元/平方公尺。文林段二小段57地號(北投124號綠地)，面積112.8平方公尺，每平方公尺年租金3,120元，申報地價：62,400元/平方公尺。
	依士林一號廣場地下停車場土地租賃契約規定辦理	107.01.01-107.12.31	年	1	1,056,096.00	1,056,096	自來水第一管理處使用內湖區東湖段七小段81、82、84地號(內湖124號公園)，地下面積100平方公尺，每平方公尺年租金296.94元(地下以6折計)，申報地價：9,898元/平方公尺。
	依士林一號廣場地下停車場土地租賃契約規定辦理	107.01.01-107.12.31	年	1	1,056,096.00	1,056,096	東和停車場開發公司使用士林區天山段二小段567-2、571、572、天母段二小段292、264-2、265、266、268、269、272、275、276、278、282、283、284、286、287、289、290地號(士林1號公園)等17筆土地，面積總計2,316平方公尺，每平方公尺年租金456元，申報地價：45,600元/平方公尺。
	依「臺北市市有土地出租租金計收基準」規定辦理	107.01.01-107.12.31	年	1	3,249.00	3,249	中華電信股份有限公司使用內湖區東湖段五小段192地號(內湖54號安泰公園)，面積2.43平方公尺，每平方公尺年租金1,336.95元，申報地價：26,739元/平方公尺。

臺北市政府工務局公園路燈工程管理處

7-4-39

歲 入 明 細 表

中華民國107年度

單位：新臺幣元

科 目 名 稱	收 入 依 據	收 入 期 間	單 位	數 量	單 價	預 算 數	詳 細 計 算 及 說 明
	依「臺北市市有土地出租租金計收基準」規定辦理	107.01.01-107.12.31	年	1	10,543.00	10,543	中華電信股份有限公司使用內湖區東湖段一小段19地號(東湖4號公園)，面積4.43平方公尺，每平方公尺年租金2,380元，申報地價：47,600元/平方公尺。
	依「臺北市市有土地出租租金計收基準」規定辦理	107.01.01-107.12.31	年	1	4,634.00	4,634	中華電信股份有限公司使用內湖區東湖段七小段356地號(內湖50號五分公園)，面積1.66平方公尺，每平方公尺年租金2,791.8元，申報地價：55,836元/平方公尺。
	依「臺北市市有土地出租租金計收基準」規定辦理	107.01.01-107.12.31	年	1	4,597.00	4,597	中華電信股份有限公司使用內湖區碧湖段四小段823-1地號(內湖91號麗山5號綠地)，面積2.568平方公尺，每平方公尺年租金1,790元，申報價：35,800元/平方公尺。
	依「臺北市市有土地出租租金計收基準」規定辦理	107.01.01-107.12.31	年	1	1,510.00	1,510	中華電信股份有限公司使用內湖區東湖段四小段8地號(內湖58號康樂綠地)，地上面積0.7平方公尺，每平方公尺年租金1,280元；地下0.8平方公尺，每平方公尺年租金768元(地下以6折計)，申報地價：25,600元/平方公尺。
	依「臺北市市有土地出租租金計收基準」規定辦理	107.01.01-107.12.31	年	1	2,239.00	2,239	中華電信股份有限公司使用文山區實踐段三小段689地號(文山木柵71號樟新公園)，面積0.78平方公尺，每平方公尺年租金2,870元，申報地價：57,400元/平方公尺。
	依「臺北市市有土地出租租金計收基準」規定辦理	107.01.01-107.12.31	年	1	1,955.00	1,955	中華電信股份有限公司使用文山區興安段二小段147地號(文山景美22號興隆公園)，面積0.72平方公尺，每平方公尺年租金

臺北市政府工務局公園路燈工程管理處

歲 入 明 細 表

中華民國107年度

單位：新臺幣元

科 目 名 稱	收 入 依 據	收 入 期 間	單 位	數 量	單 價	預 算 數	詳 細 計 算 及 說 明
	依「臺北市市有土地出租租金計收基準」規定辦理	107.01.01-107.12.31	年	1	6,391.00	6,391	2,715元，申報地價：54,300元/平方公尺。
	依「臺北市市有土地出租租金計收基準」規定辦理	107.01.01-107.12.31	年	1	14,697.00	14,697	中華電信股份有限公司使用松山區西松段二小段45地號(松山167號吉祥公園)，面積3.078平方公尺，每平方公尺年租金4,775元，申報地價：95,500元/平方公尺。
	依「臺北市市有土地出租租金計收基準」規定辦理	107.01.01-107.12.31	年	1	2,534.00	2,534	中華電信股份有限公司使用大同區延平段三小段358地號(大同16號忠和公園)，面積0.83平方公尺，每平方公尺年租金3,052.75元，申報地價：61,055元/平方公尺。
	依「臺北市市有土地出租租金計收基準」規定辦理	107.01.01-107.12.31	年	1	3,012.00	3,012	中華電信股份有限公司使用北投區大業段四小段301地號(北投238號公園)，面積1.287平方公尺，每平方公尺年租金2,340元，申報地價：46,800元/平方公尺。
	依「臺北市市有土地出租租金計收基準」規定辦理	107.01.01-107.12.31	年	1	312,984.00	312,984	高炎使用北投區湖山段二小段207地號(北投18號公園)，面積326.4平方公尺，每平方公尺年租金810元，申報地價：16,200元/平方公尺。面積100平方公尺，每平方公尺年租金486元(自住100平方公尺內以6折計)，申報地價：16,200元/平方公尺。
	依「臺北市市有土地出租租金計收基準」規定辦理	107.01.01-107.12.31	年	1	50,337.00	50,337	王一雯使用文山區景美段四小段409地號(文山景美38號公園)，面積51平方公尺，

臺北市政府工務局公園路燈工程管理處

7-4-41

歲 入 明 細 表

中華民國107年度

單位：新臺幣元

科 目 名 稱	收 入 依 據	收 入 期 間	單 位	數 量	單 價	預 算 數	詳 細 計 算 及 說 明
	辦理						每平方公尺年租金987元(自住100平方公尺內以6折計)，申報地價:32,900元/平方公尺。
	依「臺北市市有土地出租租金計收基準」規定辦理	107.01.01-107.12.31	年	1	342,499.00	342,499	私立立人高級中學使用萬華區直興段二小段714地號，面積246.75平方公尺，每平方公尺年租金1,388.04元(學校以6折計)，申報地價：46,268元/平方公尺。
	依「臺北市市有土地出租租金計收基準」規定辦理	107.01.01-107.12.31	年	1	280,500.00	280,500	僑群建設有限公司使用北投區立農段四小段377-1地號，面積5.72平方公尺、378地號，面積49.28平方公尺(北投121號綠地)，面積共55平方公尺，每平方公尺年租金5,100元，申報地價:102,000元/平方公尺。
	依「臺北市市有土地出租租金計收基準」規定辦理	107.01.01-107.12.31	年	1	264,180.00	264,180	王記汽車企業有限公司使用北投區立農段四小段200-1、323-1、373-2、374-2、376-1、377-1地號(北投121號綠地)，面積51.8平方公尺，每平方公尺年租金5,100元，申報地價：102,000元/平方公尺。
	依「臺北市市有土地出租租金計收基準」規定辦理	107.01.01-107.12.31	年	1	4,217.00	4,217	華西街商圈區協會使用萬華區直興段二小段346地號(萬華50號華西公園)，面積1平方公尺，每平方公尺年租金4,216.5元，申報地價：84,330元/平方公尺。
	依「臺北市市有土地出租租金計收基準」及「臺北市寺廟使用市有土地處理要點」規定辦理	107.01.01-107.12.31	年	1	38,795.00	38,795	士林5號(雙溪公園)福壽宮使用士林區福林段二小段117地號，面積134.14平方公尺，面積100平方公尺年租金247.26元/平方公尺(寺廟以6折計)，面積34.14平方公尺，年租金412.1元/平方公尺，申報地價8,242元/平方公尺。

臺北市政府工務局公園路燈工程管理處

歲入明細表

中華民國107年度

單位：新臺幣元

科目名稱	收入依據	收入期間	單位	數量	單價	預算數	詳細計算及說明
	依「臺北市市有土地出租租金計收基準」及「臺北市寺廟使用市有土地處理要點」規定辦理	107.01.01-107.12.31	年	1	38,579.00	38,579	士林20號(芝山公園)惠濟宮使用士林區芝山段三小段202-2地號，面積21.5平方公尺，每平方公尺年租金1,794.39(寺廟以6折計)，申報地價:59,813元/平方公尺。
	依「臺北市市有土地出租租金計收基準」及「臺北市寺廟使用市有土地處理要點」規定辦理	107.01.01-107.12.31	年	1	167,772.00	167,772	士林78號(海光公園)海光宮使用士林區海光段三小段643地號，面積114.4平方公尺，面積100平方公尺內每平方公尺年租金1,353元(以6折計)，超過100平方公尺每平方公尺年租金2,255元，申報地價:45,100元/平方公尺。
	依「臺北市市有土地出租租金計收基準」及「臺北市寺廟使用市有土地處理要點」規定辦理	107.01.01-107.12.31	年	1	215,730.00	215,730	士林179號綠地聖佑宮使用士林區芝山段三小段9、14地號，面積85平方公尺，每平方公尺年租金2,538元(寺廟以6折計)，申報地價：84,600元/平方公尺。
	依「臺北市市有土地出租租金計收基準」及「臺北市寺廟使用市有土地處理要點」規定辦理	107.01.01-107.12.31	年	1	24,212.00	24,212	士林29號(前港公園)福德宮使用士林區百齡段二小段359地號，面積12.9平方公尺，每平方公尺年租金1,876.86元(寺廟以6折計)，申報地價:62,562元/平方公尺。
	依「臺北市市有土地出租租金計收基準」及「臺北市寺廟使用市有土地處理要點」規定辦理	107.01.01-107.12.31	年	1	43,344.00	43,344	士林30號(後港公園)百齡宮使用士林區陽明段四小段605地號，面積24平方公尺，每平方公尺年租金1,806元(寺廟以6折計)，申報地價:60,200元/平方公尺。
	依「臺北市市有土地出租租金計收基準」及「臺北市寺廟使用市有土地處理要點」規定辦理	107.01.01-107.12.31	年	1	256,602.00	256,602	士林109號(蘭興公園)福安宮使用士林區蘭雅段一小段12地號，面積100平方公尺，每平方公尺年租金2,566.02元(寺廟以6折計)，申報地價:85,534元/平方公尺。

臺北市政府工務局公園路燈工程管理處

7-4-43

歲 入 明 細 表

中華民國107年度

單位：新臺幣元

科 目 名 稱	收 入 依 據	收 入 期 間	單 位	數 量	單 價	預 算 數	詳 細 計 算 及 說 明
	依「臺北市市有土地出租租金計收基準」及「臺北市寺廟使用市有土地處理要點」規定辦理	107.01.01-107.12.31	年	1	61,056.00	61,056	士林110號(克強公園)玉皇宮使用士林區蘭雅段一小段440地號，面積24平方公尺，每平方公尺年租金2,544元(寺廟以6折計)，申報地價:84,800元/平方公尺。
	依「臺北市市有土地出租租金計收基準」及「臺北市寺廟使用市有土地處理要點」規定辦理	107.01.01-107.12.31	年	1	73,776.00	73,776	士林111號(磺溪綠地)興安宮使用士林區蘭雅段二小段412地號，面積29平方公尺，每平方公尺年租金2,544元(寺廟以6折計)，申報地價:84,800元/平方公尺。
	依「臺北市市有土地出租租金計收基準」及「臺北市寺廟使用市有土地處理要點」規定辦理	107.01.01-107.12.31	年	1	52,164.00	52,164	中正70號(228和平公園)福德宮使用中正區公園段三小段139地號，面積32.2平方公尺，每平方公尺年租金1,620元(寺廟以6折計)，申報地價:54,000元/平方公尺。
	依「臺北市市有土地出租租金計收基準」及「臺北市寺廟使用市有土地處理要點」規定辦理	107.01.01-107.12.31	年	1	38,844.00	38,844	內湖20號(金龍公園)福德宮使用內湖區康寧段二小段281、285地號，面積26平方公尺，每平方公尺年租金1,494元(寺廟以6折計)，申報地價:49,800元/平方公尺。
	依「臺北市市有土地出租租金計收基準」及「臺北市寺廟使用市有土地處理要點」規定辦理	107.01.01-107.12.31	年	1	22,620.00	22,620	內湖21號(福壽公園)福樹宮使用內湖區康寧段三小段538-3地號，面積10.56平方公尺，每平方公尺年租金2,142元(寺廟以6折計)，申報地價：71,400元/平方公尺。
	依「臺北市市有土地出租租金計收基準」及「臺北市寺廟使用市有土地處理要點」規定辦理	107.01.01-107.12.31	年	1	30,643.00	30,643	內湖24號(新明公園遊樂場)安興宮使用內湖區潭美段四小段359地號，面積22.8平方公尺，每平方公尺年租金1,344元(寺廟以6折計)，申報地價:44,800元/平方公尺。
	依「臺北市市有土地出租租金計收基準」及「	107.01.01-107.12.31	年	1	22,848.00	22,848	內湖52號(東湖2號公園)十四分庄土地公廟使用內湖區東湖段二小段18地號，面積

臺北市政府工務局公園路燈工程管理處

歲 入 明 細 表

中華民國107年度

單位：新臺幣元

科 目 名 稱	收 入 依 據	收 入 期 間	單 位	數 量	單 價	預 算 數	詳 細 計 算 及 說 明
	臺北市寺廟使用市有土地處理要點」規定辦理						16平方公尺，每平方公尺年租金1,428元(寺廟以6折計)，申報地價:47,600元/平方公尺。
	依「臺北市市有土地出租租金計收基準」及「臺北市寺廟使用市有土地處理要點」規定辦理	107.01.01-107.12.31	年	1	42,840.00	42,840	內湖56號(東湖4號公園)福生宮使用內湖區東湖段一小段19地號，面積30平方公尺，每平方公尺年租金1,428元(寺廟以6折計)，申報地價:47,600元/平方公尺。
	依「臺北市市有土地出租租金計收基準」及「臺北市寺廟使用市有土地處理要點」規定辦理	107.01.01-107.12.31	年	1	43,377.00	43,377	內湖64號(清白公園)清白觀音閣使用內湖區康寧段三小段356-2、361地號，面積83.5平方公尺，每平方公尺年租金519.48元(寺廟以6折計)，申報地價:17,316元/平方公尺。
	依「臺北市市有土地出租租金計收基準」及「臺北市寺廟使用市有土地處理要點」規定辦理	107.01.01-107.12.31	年	1	105,840.00	105,840	內湖73號(安康公園)慈后宮使用內湖區東湖段七小段497地號，面積70平方公尺，每平方公尺年租金1,512元(寺廟以6折計)，申報地價:50,400元/平方公尺。
	依「臺北市市有土地出租租金計收基準」及「臺北市寺廟使用市有土地處理要點」規定辦理	107.01.01-107.12.31	年	1	15,700.00	15,700	內湖79號(仙樹公園綠地)仁德宮使用內湖區西湖段一小段378-4、379-1、380-2地號，面積13.845平方公尺，每平方公尺年租金1,134元(寺廟以6折計)，申報地價:37,800元/平方公尺。
	依「臺北市市有土地出租租金計收基準」及「臺北市寺廟使用市有土地處理要點」規定辦理	107.01.01-107.12.31	年	1	154,885.00	154,885	內湖126號灣仔庄福德堂使用內湖區潭美段五小段55地號，面積60.8平方公尺，每平方公尺年租金2,547.45元(寺廟以6折計)，申報地價:84,915元/平方公尺。
	依「臺北市市有土地出租租金計收基準」及「	107.01.01-107.12.31	年	1	53,572.00	53,572	文山木柵1號(木柵公園)福安宮使用文山區華興段一小段316地號，面積36平方公

臺北市政府工務局公園路燈工程管理處

7-4-45

歲 入 明 細 表

中華民國107年度

單位：新臺幣元

科 目 名 稱	收 入 依 據	收 入 期 間	單 位	數 量	單 價	預 算 數	詳 細 計 算 及 說 明
	臺北市寺廟使用市有土地處理要點」規定辦理						尺，每平方公尺年租金1,488.12元(寺廟以6折計)，申報地價:49,604元/平方公尺。
	依「臺北市市有土地出租租金計收基準」及「臺北市寺廟使用市有土地處理要點」規定辦理	107.01.01-107.12.31	年	1	2,125.00	2,125	文山木柵46號(萬芳7號公園)福德宮使用文山區萬芳段一小段6地號，面積13.89平方公尺，每平方公尺年租金153元(寺廟以6折計)，申報地價:5,100元/平方公尺。
	依「臺北市市有土地出租租金計收基準」及「臺北市寺廟使用市有土地處理要點」規定辦理	107.01.01-107.12.31	年	1	4,499.00	4,499	文山木柵59號公園福德宮使用文山區政大段一小段151地號，面積5.79平方公尺，每平方公尺年租金777元(寺廟以6折計)，申報地價:25,900元/平方公尺。
	依「臺北市市有土地出租租金計收基準」及「臺北市寺廟使用市有土地處理要點」規定辦理	107.01.01-107.12.31	年	1	116,824.00	116,824	北投3號(復興公園)觀音佛堂使用北投區新民段三小段470地號，面積108平方公尺，面積100平方公尺內每平方公尺年租金1,030.8元(寺廟以6折計)，面積8平方公尺每平方公尺年租金1,718元，申報地價:34,360元/平方公尺。
	依「臺北市市有土地出租租金計收基準」及「臺北市寺廟使用市有土地處理要點」規定辦理	107.01.01-107.12.31	年	1	104,938.00	104,938	北投13號(榮華公園)福佑宮使用北投區振興段一小段2-8地號，面積51.44平方公尺，每平方公尺年租金2,040元(寺廟以6折計)，申報地價:68,000元/平方公尺。
	依「臺北市市有土地出租租金計收基準」及「臺北市寺廟使用市有土地處理要點」規定辦理	107.01.01-107.12.31	年	1	4,727.00	4,727	北投56號(地熱谷公園)萬應宮使用北投區新民段四小段320、321地號，面積8.25平方公尺，每平方公尺年租金573元(寺廟以6折計)，申報地價:19,100元/平方公尺。
	依「臺北市市有土地出租租金計收基準」及「	107.01.01-107.12.31	年	1	26,016.00	26,016	北投181號(一德綠地)萬善同公祠使用北投區豐年段四小段183-2地號，面積32平

臺北市政府工務局公園路燈工程管理處

歲 入 明 細 表

中華民國107年度

單位：新臺幣元

科 目 名 稱	收 入 依 據	收 入 期 間	單 位	數 量	單 價	預 算 數	詳 細 計 算 及 說 明
	臺北市寺廟使用市有土地處理要點」規定辦理						方公尺，每平方公尺年租金813元(寺廟以6折計)，申報地價：27,100元/平方公尺。
	依「臺北市市有土地出租租金計收基準」及「臺北市寺廟使用市有土地處理要點」規定辦理	107.01.01-107.12.31	年	1	4,944.00	4,944	松山145號(敦中公園綠地)應媽廟使用松山區敦化段二小段401地號，面積1.6平方公尺，每平方公尺年租金3,090元(寺廟以6折計)，申報地價：103,000元/平方公尺。
	依「臺北市市有土地出租租金計收基準」及「臺北市寺廟使用市有土地處理要點」規定辦理	107.01.01-107.12.31	年	1	23,220.00	23,220	信義169號(富生公園綠地)永吉福德宮使用信義區雅祥段三小段615地號，面積9平方公尺，每平方公尺年租金2,580元(寺廟以6折計)，申報地價：86,000元/平方公尺。
	依「臺北市市有土地出租租金計收基準」及「臺北市寺廟使用市有土地處理要點」規定辦理	107.01.01-107.12.31	年	1	139,515.00	139,515	信義173號(中坡公園)進安宮使用信義區虎林段一小段527、558、559地號，527地號面積36平方公尺，每平方公尺年租金2,909.64元(寺廟以6折計)，申報地價：96,988元/平方公尺。558地號面積2平方公尺，每平方公尺年租金3,270元(寺廟以6折計)，申報地價：109,000元。559地號面積10平方公尺，每平方公尺年租金2,822.76元(寺廟以6折計)，申報地價：94,092元/平方公尺。
	依「臺北市市有土地出租租金計收基準」及「臺北市寺廟使用市有土地處理要點」規定辦理	107.01.01-107.12.31	年	1	24,096.00	24,096	信義357號(中強公園)三長廟使用信義區信義段五小段4地號，面積9.99平方公尺，每平方公尺年租金2,412元(寺廟以6折計)，申報地價：80,400元/平方公尺。
	依「臺北市市有土地出	107.01.01-107.12.31	年	1	109,752.00	109,752	南港2號(玉成公園)福德宮使用南港區玉

臺北市政府工務局公園路燈工程管理處

7-4-47

歲 入 明 細 表

中華民國107年度

單位：新臺幣元

科 目 名 稱	收 入 依 據	收 入 期 間	單 位	數 量	單 價	預 算 數	詳 細 計 算 及 說 明
	租租金計收基準」及「臺北市寺廟使用市有土地處理要點」規定辦理						成段五小段803地號，面積41平方公尺，每平方公尺年租金2,676.87元(寺廟以6折計)，申報地價:89,229元/平方公尺。
	依「臺北市市有土地出租租金計收基準」及「臺北市寺廟使用市有土地處理要點」規定辦理	107.01.01-107.12.31	年	1	40,581.00	40,581	南港64號(合成公園)顯應聖宮廟使用南港區玉成段三小段825地號，面積12平方公尺，每平方公尺年租金3,381.75元(寺廟以6折計)，申報地價:112,725元/平方公尺。
	依「臺北市市有土地出租租金計收基準」及「臺北市寺廟使用市有土地處理要點」規定辦理	107.01.01-107.12.31	年	1	88,707.00	88,707	大同19號(歸綏公園)普願宮使用大同區延平段一小段607地號，面積36平方公尺，每平方公尺年租金2,464.08元(寺廟以6折計)，申報地價:82,136元/平方公尺。
	依「臺北市市有土地出租租金計收基準」及「臺北市寺廟使用市有土地處理要點」規定辦理	107.01.01-107.12.31	年	1	135,477.00	135,477	大同20號(朝陽公園)福興宮使用大同區迪化段一小段195地號，面積60平方公尺，每平方公尺年租金2,257.95元(寺廟以6折計)，申報地價:75,265元/平方公尺。
	依「臺北市市有土地出租租金計收基準」及「臺北市寺廟使用市有土地處理要點」規定辦理	107.01.01-107.12.31	年	1	107,707.00	107,707	大同78號(樹德公園)協天宮使用大同區大同段一小段463地號，面積60平方公尺，每平方公尺年租金1,795.11元(寺廟以6折計)，申報地價:59,837元/平方公尺。
	依「臺北市市有土地出租租金計收基準」及「臺北市寺廟使用市有土地處理要點」規定辦理	107.01.01-107.12.31	年	1	25,800.00	25,800	大同247號(敦煌1號綠地)大龍峒包公廟使用大同區大龍段二小段5地號，面積25平方公尺，每平方公尺年租金1,032元(寺廟以6折計)，申報地價:34,400元/平方公尺。
	依「臺北市市有土地出租租金計收基準」及「	107.01.01-107.12.31	年	1	6,946.00	6,946	大安410號公園慶德宮使用大安區辛亥段四小段433-21地號，面積6.3平方公尺，

臺北市政府工務局公園路燈工程管理處

歲 入 明 細 表

中華民國107年度

單位：新臺幣元

科 目 名 稱	收 入 依 據	收 入 期 間	單 位	數 量	單 價	預 算 數	詳 細 計 算 及 說 明
	臺北市寺廟使用市有土地處理要點」規定辦理						每平方公尺年租金1,102.53元(寺廟以6折計)，申報地價：36,751元/平方公尺。
	依「臺北市市有土地出租租金計收基準」及「臺北市寺廟使用市有土地處理要點」規定辦理	107.01.01-107.12.31	年	1	45,280.00	45,280	中山4號(新生公園)景新宮使用中山區德惠段一小段105地號，面積57.78平方公尺，每平方公尺年租金783.66元(寺廟以6折計)，申報地價：26,122元/平方公尺。
	依「臺北市市有土地出租租金計收基準」及「臺北市寺廟使用市有土地處理要點」規定辦理	107.01.01-107.12.31	年	1	341,021.00	341,021	中山27號(民享公園)文昌宮使用中山區中山段四小段107地號，面積115平方公尺，面積100平方公尺內每平方公尺年租金2,728.17元(寺廟以6折計)，超過100平方公尺部分每平方公尺年租金4,546.95元，申報地價：90,939元/平方公尺。
	依「臺北市市有土地出租租金計收基準」及「臺北市寺廟使用市有土地處理要點」規定辦理	107.01.01-107.12.31	年	1	339,078.00	339,078	中山376號(永直公園)植福宮使用中山區北安段三小段512地號，面積103.977平方公尺，面積100平方公尺以下每平方公尺年租金3,180元(寺廟以6折計)，超過100平方公尺部分每平方公尺年租金5,300元，申報地價：106,000元/平方公尺。
	依「臺北市市有土地出租租金計收基準」及「臺北市寺廟使用市有土地處理要點」規定辦理	107.01.01-107.12.31	年	1	69,402.00	69,402	萬華136號(桂林公園)三清宮使用萬華區直興段二小段714地號，面積50平方公尺，每平方公尺年租金1,388.04元(寺廟以6折計)，申報地價：46,268元/平方公尺。
	依「臺北市市有土地出租租金計收基準」及「臺北市寺廟使用市有土地處理要點」規定辦理	107.01.01-107.12.31	年	1	24,733.00	24,733	萬華363號(柳鄉兒童遊樂場)金義殿使用萬華區華江段一小段3-4地號，面積18.08平方公尺，每平方公尺年租金1,367.97元(寺廟以6折計)，申報地價：45,599元/平方公尺。

臺北市政府工務局公園路燈工程管理處

7-4-49

歲 入 明 細 表

中華民國107年度

單位：新臺幣元

科 目 名 稱	收 入 依 據	收 入 期 間	單 位	數 量	單 價	預 算 數	詳 細 計 算 及 說 明
	依「臺北市市有土地出租租金計收基準」規定辦理	107.01.01-107.12.31	年	1	381,000.00	381,000	登峰旅館股份有限公司使用中山區金泰段103地號，面積60平方公尺，每平方公尺年租金6,350元，申報地價：127,000元/平方公尺。
	依「臺北市市有土地出租租金計收基準」規定辦理	107.01.01-107.12.31	年	1	47,750.00	47,750	彩色人生公司使用北投區新民段四小段294、381地號（北投56號地熱谷公園），地下面積50平方公尺，每平方公尺年租金955元，申報地價：19,100元/平方公尺。
	依「臺北市市有土地出租租金計收基準」規定辦理	107.01.01-107.12.31	年	1	26,675.00	26,675	廖正義使用北投區八仙段二小段2地號（北投124號綠地），面積55平方公尺，每平方公尺年租金485元，申報地價：9,700元/平方公尺。
	依「臺北市市有土地出租租金計收基準」及「臺北市寺廟使用市有土地處理要點」規定辦理	107.01.01-107.12.31	年	1	39,414.00	39,414	聖忠堂使用北投區豐年段四小段170-2地號（北投243號公園），面積48.48平方公尺，每平方公尺年租金813元（寺廟以6折計），申報地價：27,100元/平方公尺。
	依「臺北市市有土地出租租金計收基準」規定辦理	107.01.01-107.12.31	年	1	53,138.00	53,138	吳金生使用北投區豐年段四小段168、170地號（北投243號公園），面積65.36平方公尺，每平方公尺年租金813元（自住100平方公尺內以6折計），申報地價：27,100元/平方公尺。
	依「臺北市市有土地出租租金計收基準」規定辦理	107.01.01-107.12.31	年	1	94,796.00	94,796	吳萬枝使用北投區豐年段四小段168地號（北投243號公園），面積109.96平方公尺，面積100平方公尺內每平方公尺年租金813元（自住100平方公尺內以6折計），超過100平方公尺部分每平方公尺年租金1,355元，申報地價：27,100元/平方公尺。

臺北市政府工務局公園路燈工程管理處

歲 入 明 細 表

中華民國107年度

單位：新臺幣元

科 目 名 稱	收 入 依 據	收 入 期 間	單 位	數 量	單 價	預 算 數	詳 細 計 算 及 說 明
	依「臺北市市有土地出租租金計收基準」規定辦理	107.01.01-107.12.31	年	1	53,479.00	53,479	林黃錐俊使用北投區豐年段四小段168地號(北投243號公園)，面積65.78平方公尺，每平方公尺年租金813元(自住100平方公尺內以6折計)，申報地價：27,100元/平方公尺。
	依「臺北市市有土地出租租金計收基準」規定辦理	107.01.01-107.12.31	年	1	116,580.00	116,580	張智子使用信義區吳興段三小段790-1地號(信義383號公園)，面積67平方公尺，每平方公尺年租金1,740元(自住100平方公尺內以6折計)，申報地價：58,000元/平方公尺。
	依「臺北市市有土地出租租金計收基準」及「臺北市寺廟使用市有土地處理要點」規定辦理	107.01.01-107.12.31	年	1	269,700.00	269,700	雲巖紫玄宮使用信義區吳興段三小段790-1地號(信義383號公園)，面積133平方公尺，面積100平方公尺內每平方公尺年租金1,740元(寺廟以6折計)，面積33平方公尺每平方公尺年租金2,900元，申報地價：58,000元/平方公尺。
	依「臺北市市有土地出租租金計收基準」規定辦理	107.01.01-107.12.31	年	1	246,500.00	246,500	胡敏紅使用信義區吳興段三小段790-1地號(信義383號公園)，面積125平方公尺，面積100平方公尺內每平方公尺年租金1,740元(自住100平方公尺內以6折計)，面積25平方公尺每平方公尺年租金2,900元，申報地價：58,000元/平方公尺。
	依「臺北市市有土地出租租金計收基準」規定辦理	107.01.01-107.12.31	年	1	105,696.00	105,696	金茂榮環境工程有限公司使用松山區濱江段一小段238地號(松山385號公園)，面積87平方公尺，每平方公尺年租金1,214.9元，申報地價：24,298元/平方公尺。
	依「耕地三七五減租條	107.01.01-107.12.31	年	1	330.00	330	張盛玄使用士林區翠山段二小段249地號

臺北市政府工務局公園路燈工程管理處

7-4-51

歲 入 明 細 表

中華民國107年度

單位：新臺幣元

科 目 名 稱	收 入 依 據	收 入 期 間	單 位	數 量	單 價	預 算 數	詳 細 計 算 及 說 明
	例」規定辦理						等11筆土地，耕地租額計15公斤，以每年全期市有出租耕地稻穀實物地租折徵代金標準價格每公斤22元計算。
	依「臺北市市有土地出租租金計收基準」辦理	107.01.01-107.12.31	年	1	10,660.00	10,660	高陳敏子使用北投區開明段三小段483地號（北投112號綠地），面積8.4平方公尺，每平方公尺年租金1,269元（以6折計），申報地價：42,300元/平方公尺。
	依「臺北市市有土地出租租金計收基準」辦理	107.01.01-107.12.31	年	1	3,384.00	3,384	林文清使用北投區開明段三小段483地號（北投112號綠地），面積1.6平方公尺，每平方公尺年租金2,115元，申報地價：42,300元/平方公尺。
	依「臺北市市有土地出租租金計收基準」辦理	107.01.01-107.12.31	年	1	9,120.00	9,120	曹永枝使用北投區湖山段一小段731及三小段1地號（北投8號陽明公園），面積214.59平方公尺，每平方公尺年租金42.5元，申報地價：850元/平方公尺。
	依「臺北市市有土地出租租金計收基準」辦理	107.01.01-107.12.31	年	1	815.00	815	陳東陽使用北投區奇岩段五小段521-1地號（北投19號綠地），面積0.86平方公尺，每平方公尺年租金948元（以6折計），申報地價：31,600元/平方公尺。
	依「臺北市市有土地出租租金計收基準」辦理	107.01.01-107.12.31	年	1	20,536,575.00	20,536,575	大都會、大南、首都、臺北客運使用士林區陽明段四小段711地號（士林193號綠地），面積11,371.304平方公尺，每平方公尺年租金1,806元(以6折計)，申報地價：60,200元/平方公尺。
	依「臺北市市有土地出租租金計收基準」辦理	107.01.01-107.12.31	年	1	50,669.00	50,669	艋舺福德宮使用萬華區直興段一小段723地號（萬華49號長沙公園），面積28.31平方公尺，每平方公尺年租金1,789.8元(

臺北市政府工務局公園路燈工程管理處

歲入明細表

中華民國107年度

單位：新臺幣元

科目名稱	收入依據	收入期間	單位	數量	單價	預算數	詳細計算及說明
	依「臺北市市有土地出租租金計收基準」辦理	107.01.01-107.12.31	年	1	426,400.00	426,400	以6折計)，申報地價：59,660元/平方公尺。
	依「臺北市市有土地出租租金計收基準」規定辦理	107.01.01-107.12.31	年	1	3,054,745.00	3,054,745	東勢福安宮使用松山區美仁段二小段775地號（松山158號美仁1號公園），面積122平方公尺，面積100平方公尺以下，每平方公尺年租金3,120元(以6折計)，超過100平方公尺以上每平方公尺年租金5,200元，申報地價：104,000元/平方公尺。
	依「臺北市市有土地出租租金計收基準」規定辦理	107.01.01-107.12.31	年	1	556,850.00	556,850	國立台灣博物館使用中正區公園段三小段139-3地號（中正228號和平公園），面積1885.645平方公尺，每平方公尺年使用費1,620元（以6折計），申報地價：54,000元/平方公尺。
	依「臺北市市有土地出租租金計收基準」辦理	107.01.01-107.12.31	年	1	7,680.00	7,680	臺灣電力股份有限公司使用士林區陽明段四小段711地號(士林193號公園)，面積185平方公尺，每平方公尺年使用費3,010元，申報地價：60,200元/平方公尺。
	依「臺北市市有土地出租租金計收基準」辦理	107.01.01-107.12.31	年	1	6,720.00	6,720	黃志成使用文山區景美段四小段149-3地號(文山景美46號公園)，面積24平方公尺，12平方公尺符合設籍自住，每平方公尺年租金240元(自住以6折計)，12平方公尺非設籍自住，每平方公尺年租金400元，申報地價：8,000元/平方公尺。
	依「臺北市市有土地出租租金計收基準」辦理	107.01.01-107.12.31	年	1	6,720.00	6,720	王鐘玉鳳使用文山區景美段四小段149-3地號(文山景美46號公園)，面積28平方公尺，每平方公尺年租金240元(自住以6折計)，申報地價：8,000元/平方公尺。

臺北市政府工務局公園路燈工程管理處

7-4-53

歲 入 明 細 表

中華民國107年度

單位：新臺幣元

科 目 名 稱	收 入 依 據	收 入 期 間	單 位	數 量	單 價	預 算 數	詳 細 計 算 及 說 明
	依「臺北市市有土地出租租金計收基準」辦理	107.01.01-107.12.31	年	1	6,405.00	6,405	中華電信股份有限公司使用松山區寶清段四小段103-1地號(松山135號寶清公園)，面積1.539平方公尺，每平方公尺年租金4,161.95元，申報地價：83,239元/平方公尺。
	依「臺北市市有土地出租租金計收基準」辦理	107.01.01-107.12.31	年	1	26,715.00	26,715	台新建築經理公司使用北投區溫泉段一小段9地號(北投55號公園)，面積16.44平方公尺，每平方公尺年租金1,625元，申報地價：32,500元/平方公尺。
	依「臺北市市有土地出租租金計收基準」辦理	107.01.01-107.12.31	年	1	2,220.00	2,220	盧璧珍使用北投區文林段四小段87地號(北投143號綠地)，面積1.16平方公尺，每平方公尺年租金1,914元(自住以6折計)，申報地價：63,800元/平方公尺。
	依「臺北市市有土地出租租金計收基準」辦理	107.01.01-107.12.31	年	1	16,054.00	16,054	陽明山瓦斯公司使用北投區豐年段一小段875、866-1地號(北投191號綠地)，面積27.1平方公尺，每平方公尺年租金315元，申報地價：6,300元/平方公尺、八仙段二小段134地號(北投123號綠地)，地上面積14.3平方公尺，每平方公尺年租金485元、地下2.4平方公尺，每平方公尺年租金242.5元(地下以5折計)，申報地價：9,700元/平方公尺。
	依「臺北市市有土地出租租金計收基準」辦理	107.01.01-107.12.31	年	1	346.00	346	中華電信股份有限公司使用內湖區東湖段七小段23地號(內湖124號樂活公園)，面積0.7平方公尺，每平方公尺年租金494.9元，申報地價：9,898元/平方公尺。
	依「臺北市市有土地出租租金計收基準」辦理	107.01.01-107.12.31	年	1	3,083.00	3,083	中華電信股份有限公司使用南港區玉成段四小段519地號(南港5號聯成兒童遊樂場)

臺北市政府工務局公園路燈工程管理處

歲入明細表

中華民國107年度

單位：新臺幣元

科目名稱	收入依據	收入期間	單位	數量	單價	預算數	詳細計算及說明
	依「臺北市市有土地出租租金計收基準」辦理	107.01.01-107.12.31	年	1	130,326.00	130,326	，面積0.84方公尺，每平方公尺年租金3,670元，申報地價：73,400元/平方公尺。
	依「臺北市市有土地出租租金計收基準」辦理	107.01.01-107.12.31	年	1	5,883.00	5,883	醫療財團法人台灣血液基金會使用大安區瑞安段四小段13地號(大安7號森林公園)，面積71.1方公尺，每平方公尺年租金1,833元(以6折計)，申報地價：61,100元/平方公尺。
	依「臺北市市有土地出租租金計收基準」辦理	107.01.01-107.12.31	年	1	46,303.00	46,303	劉銘章使用士林區翠山段二小段693地號(士林6號廣場)，面積29.27平方公尺，每平方公尺年租金201元(自住100平方公尺內以6折計)，申報地價：6,700元/平方公尺。
	依「臺北市市有土地出租租金計收基準」辦理	107.01.01-107.12.31	年	1	59,996.00	59,996	臺灣電力股份有限公司使用士林區陽明段四小段706、378-9、323、289地號(士林25號美崙公園)，地號706、378-9面積10.2平方公尺，每平方公尺年租金1,806元(地下以6折計)，申報地價：60,200元/平方公尺、地號289地上面積4.91平方公尺，每平方公尺年租金3,180元，地下面積3.44平方公尺、地號323面積2.99平方公尺，每平方公尺年租金1,908元(地下以6折計)，申報地價：63,600元/平方公尺。(新增)
	依「臺北市市有土地出租租金計收基準」辦理	107.01.01-107.12.31	年	1	59,996.00	59,996	陽明山瓦斯公司使用北投區新洲美段28、30地號，地號28面積12.2平方公尺，每平方公尺年租金1,092.5元(地下以5折計)，申報地價：43,700元/平方公尺、地號30地上面積3.2平方公尺，每平方公尺年租金2,206.5元，地下面積35.9平方公尺，每平方公尺年租金1,103.25元(地下以5折

臺北市政府工務局公園路燈工程管理處

7-4-55

歲 入 明 細 表

中華民國107年度

單位：新臺幣元

科 目 名 稱	收 入 依 據	收 入 期 間	單 位	數 量	單 價	預 算 數	詳 細 計 算 及 說 明
	依「促進民間參與公共建設法」第8條及相關規定辦理	107.01.01-107.12.31	月	12	10,000.00	120,000	計)，申報地價：44,130元/平方公尺。(新增) 南港公園管理所所轄泳池(玉成、木柵)設施委託整建營運移轉(ROT)土地租金收入。
	依「促進民間參與公共建設法」第8條及相關規定辦理	107.01.01-107.12.31	月	12	117,000.00	1,404,000	臺北市大湖公園游泳池設施整建營運移轉(ROT)土地租金收入。
	依「促進民間參與公共建設法」第8條及相關規定辦理	107.01.01-107.12.31	月	12	28,500.00	342,000	北投公園露天溫泉浴池土地租金收入。

臺北市政府工務局公園路燈工程管理處

歲入項目說明提要

經常門

中華民國107年度

單位：新臺幣元

科目	6款51項1目2節	來源別子目及 細目編號與名稱	060103 財產孳息 土地以外不動產租金	預算金額	8,101,792 元	承辦單位	園藝管理所、陽明 山公園管理所
----	-----------	-------------------	--------------------------	------	-------------	------	--------------------

歲 入 項 目 說 明

一、項目內容：

(一)士林官邸咖啡座房地使用費收入。

(二)陽明公園辛亥光復樓房地使用費收入。

二、法令依據：依本府103.7.15府法綜字第10332198700號令修正「臺北市市有公用房地提供使用辦法」暨簽奉市長核准案辦理。

三、計算方法：

(一)士林官邸咖啡座房地使用費收入，本年度預算收入7,555,032元。

(二)陽明公園辛亥光復樓房地使用費收入，本年度預算收入546,760元。

四、實施進度：自民國107年1月1日起至107年12月31日止。

五、完成方法：依房地提供使用契約規定辦理。

六、預期成果：增裕庫收。

臺北市政府工務局公園路燈工程管理處

7-4-57

歲 入 明 細 表

中華民國107年度

單位：新臺幣元

科 目 名 稱	收 入 依 據	收 入 期 間	單 位	數 量	單 價	預 算 數	詳 細 計 算 及 說 明
土地以外不動產租金	依「臺北市市有公用房地提供使用辦法」規定辦理	107.01.01-107.12.31	月	12	629,586.00	8,101,792 7,555,032	士林官邸咖啡座房地使用費收入。
	依「臺北市市有公用房地提供使用辦法」規定辦理	107.01.01-107.12.31	季	4	136,690.00	546,760	陽明公園辛亥光復樓房地使用費收入。

臺北市政府工務局公園路燈工程管理處

歲入項目說明提要

經常門

中華民國107年度

單位：新臺幣元

科目	6款51項1目3節	來源別子目及細目編號與名稱	060105 財產孳息 權利金	預算金額	94,995元	承辦單位	各公園管理所
歲		入		項		目	
說		明					
<p>一、項目內容：各公園所轄游泳池及付費使用設施委託民間經營管理維護權利金收入。</p> <p>二、法令依據：依本府95.9.18府法三字第09532354500號令修正「臺北市市有財產委託經營管理自治條例」及本府102.1.30府法綜字第10230221800號令修正「臺北市市有財產管理自治條例」規定辦理。</p> <p>三、計算方法：各公園所轄游泳池及付費使用設施委託民間經營管理維護權利金，預計本年度預算收入94,995元。</p> <p>四、實施進度：自民國107年1月1日起至107年12月31日止。</p> <p>五、完成方法：以公開招標評審方式完成委託經營。</p> <p>六、預期成果：撙減人力，節省年度預算支出，增裕庫收。</p>							

臺北市政府工務局公園路燈工程管理處

7-4-59

歲 入 明 細 表

中華民國107年度

單位：新臺幣元

科 目 名 稱	收 入 依 據	收 入 期 間	單 位	數 量	單 價	預 算 數	詳 細 計 算 及 說 明
權利金	依「臺北市市有財產委託經營管理自治條例」及「臺北市市有財產管理自治條例」規定辦理	107.01.01-107.12.31	年	1	94,995.00	94,995 94,995	三民、碧湖公園游泳池委託經營管理維護權利金。(107年10月~108年4月加收部分時段營業每月465元整。7800元*12個月+465元*3個月)

臺北市政府工務局公園路燈工程管理處

歲入項目說明提要

經常門

中華民國107年度

單位：新臺幣元

科目	6款51項2目1節	來源別子目及 細目編號與名稱	060401 廢舊物資售價 廢舊物資售價	預算金額	5,250,000元	承辦單位	秘書室
歲		入		項		目	
說		明					
<p>一、項目內容：報廢財產等變賣收入。</p> <p>二、法令依據：依本府105.12.2府財產字第10531323800號函修正「臺北市市有財產報廢處理原則」規定辦理。</p> <p>三、計算方法：報廢財產等變賣收入，預計本年度預算收入5,250,000元。</p> <p>四、實施進度：自民國107年1月1日起至107年12月31日止。</p> <p>五、完成方法：按實際收入數隨時繳庫。</p> <p>六、預期成果：增裕庫收。</p>							

臺北市政府工務局公園路燈工程管理處

7-4-61

歲 入 明 細 表

中華民國107年度

單位：新臺幣元

科 目 名 稱	收 入 依 據	收 入 期 間	單 位	數 量	單 價	預 算 數	詳 細 計 算 及 說 明
廢舊物資售價	依「臺北市市有財產報廢處理原則」規定辦理	107.01.01-107.12.31	年	1	5,250,000.00	5,250,000 5,250,000	報廢財產等變賣收入。

臺北市政府工務局公園路燈工程管理處

歲入項目說明提要

經常門

中華民國107年度

單位：新臺幣元

科目	10款48項1目1節	來源別子目及細目編號與名稱	100202 雜項收入 其他雜項收入	預算金額	414,440 元	承辦單位	秘書室
歲		入		項		目	
說		明		說		明	
<p>一、項目內容：</p> <p>(一)招標圖說收入。</p> <p>(二)員工刷卡卡片工本費收入。</p> <p>(三)其他零星雜項收入。</p> <p>(四)員工宿舍費收入:本處居住公有宿舍原未支領房租津貼人員，扣回之房租津貼及借用職務或單身宿舍之宿舍使用費。</p> <p>二、法令依據：</p> <p>(一)依「政府採購法」相關規定辦理。</p> <p>(二)依員工刷卡卡片遺失補發工本費有關規定辦理。</p> <p>(三)依「預算法」、「會計法」及相關規定辦理。</p> <p>(四)員工宿舍費收入:依行政院105.8.12院授人給字第1050050691號函修正「全國軍公教員工待遇支給要點」及本府105.11.17府秘總字第10531734500號函修正「臺北市政府所屬各機關學校職務宿舍設置管理要點」規定辦理。</p> <p>三、計算方法：</p> <p>(一)招標文件出售圖說收入，預計本年度預算收入330,000元。</p> <p>(二)員工刷卡卡片遺失補發工本費收入:200元 * 24 = 4,800元。</p> <p>(三)其他零星雜項收入，預計本年度預算收入30,200元。</p> <p>(四)員工宿舍費收入:</p>							

臺北市政府工務局公園路燈工程管理處

7-4-63

歲 入 項 目 說 明 提 要

經常門

中華民國107年度

單位：新臺幣元

科目	10 款 48 項 1 目 1 節	來源別子目及 細目編號與名稱	100202 雜項收入 其他雜項收入	預 算 金 額	414,440 元	承 辦 單 位	秘書室
----	-------------------	-------------------	-----------------------	---------	-----------	---------	-----

歲 入 項 目 說 明

1. 房租津貼: 依居住公有宿舍人員其職等原可支領房租津貼金額計算，預計本年度預算收入38,400元。
2. 宿舍使用費: 依民國84年以前興建完成之建物標準固定單價50元/平方公尺x使用面積(平方公尺)x年代折扣計算，預計本年度預算收入11,040元。

四、實施進度：自民國107年1月1日起至107年12月31日止。

五、完成方法：

- (一) 招標圖說收入、員工刷卡卡片工本費收入及其他零星雜項收入等：按實際收入數隨時繳庫。
- (二) 員工宿舍費收入: 每月辦理繳庫。

六、預期成果：增裕庫收。

臺北市政府工務局公園路燈工程管理處

歲 入 明 細 表

中華民國107年度

單位：新臺幣元

科 目 名 稱	收 入 依 據	收 入 期 間	單 位	數 量	單 價	預 算 數	詳 細 計 算 及 說 明
其他雜項收入	依「政府採購法」相關規定辦理	107.01.01-107.12.31	年	1	330,000.00	414,440 330,000	招標文件出售圖說收入。
	依「預算法」、「會計法」及相關規定辦理	107.01.01-107.12.31	年	1	4,800.00	4,800	員工刷卡卡片遺失補發工本費收入。
	依「預算法」、「會計法」及相關規定辦理	107.01.01-107.12.31	年	1	30,200.00	30,200	其他零星雜項收入。
	依「全國軍公教員工待遇支給要點」規定辦理	107.01.01-107.12.31	月	12	3,200.00	38,400	依照職等每月扣回房租津貼收入： 1. 委任四職等至薦任七職等以下每人每月600元。 每月600元×2人×12月=14,400元。 2. 技工、駕駛、工友每人每月400元。 每月400元×5人×12月=24,000元。 3. 以上1-2項共計38,400元。
	依「臺北市政府所屬各機關學校職務宿舍設置管理要點」規定辦理	107.01.01-107.12.31	月	12	920.00	11,040	員工宿舍使用費收入： 每月460元×2人×12月=11,040元。

臺北市政府工務局公園路燈工程管理處

7-4-65

歲出計畫提要及分支項目概況表

中華民國107年度

單位：新臺幣元

工作計畫名稱及編號	510101行政管理	承辦單位	秘書室、工務科、人事室、會計室、政風室、資訊室	預算金額	1,195,325,840 元
-----------	------------	------	-------------------------	------	-----------------

一、本工作計畫上年度預算數201,211,103元，前年度決算數541,755,170元。

二、本年度計畫內容及預期成果：

(一) 計畫內容：

1. 一般業務:依據年度施政計畫，遵照事務管理相關法規，辦理本處研考、文書、出納、庶務及檔案管理等工作。
2. 會計業務:依照有關法令及作業程序實施內部審核，配合施政計畫強化預算管制與計畫執行，依規定辦理概、預、決算編製及統計等工作。
3. 人事業務:依據「行政院所屬各級人事機構人員設置要點」辦理本處人員任免遷調、組織編制、訓練進修、考核獎懲、待遇福利、退休撫卹保險等工作。
4. 政風業務:辦理端正政風，公務機密維護及機關設施維護等工作。
5. 資訊業務:賡續推展本處業務資訊化，積極推動機關人員教育訓練、擴充各項資訊系統功能、提升網路系統效能及維護保養電腦與相關周邊設備。

(二) 預期成果：

1. 一般業務:健全本處行政業務之處理，增進行政效率，以發揮本機關基本功能推展市政。
2. 會計業務:辦理一般會計預算業務，充份發揮財務管理功能，使有限的預算發揮最大的效用。
3. 人事業務:合理管制員額，並以辦理人事任免陞遷、考績獎懲等方式，提高員工士氣及工作績效。
4. 政風業務:有效澄清吏治、革新政風，並提升行政效率，爭取民眾對政府之向心力與支持。
5. 資訊業務:期使各項業務電腦化，減少人力資源浪費，提升業務品質及行政效率。

三、分支項目及用途別科目預算明細表：

7 款 4 項 1 目 1 節	預 算 數	說 明				
		單 位	數 量	單 價	金 額	內 容
一、人員維持費	1,154,997,787					較上年度預算數 127,735,590元，增加 1,027,262,197元。
人事費	1,154,997,787					
法定編制人員待遇	249,044,000	年	1	249,044,000	249,044,000	職員324人薪津(詳人事費分析表)。
約聘僱人員待遇	33,714,240	年	1	5,231,520	5,231,520	約聘人員10人薪津(詳人事費分析表)。

臺北市政府工務局公園路燈工程管理處

歲出計畫提要及分支項目概況表

中華民國107年度

單位：新臺幣元

7 款 4 項 1 目 1 節 分支項目及用途別科目	預 算 數	說 明				
		單 位	數 量	單 價	金 額	內 容
技工及工友待遇	402,968,224	年	1	28,482,720	28,482,720	約僱人員70人薪津(詳人事費分析表)。
		年	1	402,968,224	402,968,224	職工1031人工資(詳人事費分析表)。
獎金	85,154,308	年	1	26,980,009	26,980,009	依考績法規定核發之獎金。
其他給與	40,935,320	年	1	58,174,299	58,174,299	依規定核發之年終工作獎金。
		年	1	21,680,000	21,680,000	休假補助費。
退休離職儲金	136,540,809	人、月、段	321x12x1	630	2,426,760	員工上下班交通費。
		人、月、段	1113x12x2	630	16,828,560	員工上下班交通費。
		年	1	22,493,952	22,493,952	提撥退撫基金。
		年	1	112,024,377	112,024,377	提撥勞工退休準備金。
保險	72,333,431	年	1	2,022,480	2,022,480	提撥約聘僱人員離職儲金。
		年	1	31,224,201	31,224,201	職員及職工健保費。
		年	1	8,274,608	8,274,608	職員公保費。
		年	1	28,890,222	28,890,222	職工勞保費。
		年	1	2,417,160	2,417,160	約聘僱勞保費。

臺北市政府工務局公園路燈工程管理處

7-4-67

歲出計畫提要及分支項目概況表

中華民國107年度

單位：新臺幣元

7 款 4 項 1 目 1 節	預 算 數	說 明				
分支項目及用途別科目		單 位	數 量	單 價	金 額	內 容
		年	1	1,527,240	1,527,240	約聘僱健保費。
退休退職給付	73,000,000	年	1	73,000,000	73,000,000	職工退休退職給付。
加班值班費	61,307,455	年	1	43,143,200	43,143,200	不休假出勤加班費。
		年	1	17,759,975	17,759,975	本處員工辦理各項業務超時加班費。
		年	1	367,780	367,780	府會聯絡員加班費。
		年	1	36,500	36,500	路燈維護夜點費。
二、一般業務	29,855,891	較上年度預算數 61,958,151元，減少 32,102,260元。				
業務費	29,855,891					
教育訓練費	597,570	年	1	597,570	597,570	文書、法制國賠、駐衛警、急救人員、品管人員及勞工安全衛生訓練等相關費用。
通訊費	2,129,244	月	12	26,667	320,004	重要文書限掛郵資及路燈維修通知等郵資。
		部、月	105x12	1,000	1,260,000	電話費。
		人、月	115x12	398	549,240	配合臺北市公園及路燈施工救災通報通訊及上網費。
稅捐及規費	13,383,205	年	1	12,851,197	12,851,197	大安區通化段4小段798-1地號等107年地價稅。

臺北市政府工務局公園路燈工程管理處
歲出計畫提要及分支項目概況表

中華民國107年度

單位：新臺幣元

7 款 4 項 1 目 1 節 分支項目及用途別科目	預 算 數	說 明					
		單 位	數 量	單 價	金 額	內 容	
保險費	134,020	年	1	32,218	32,218	士林官邸公園咖啡座等房屋稅。	
		年	1	130,000	130,000	申請地籍資料謄本、建築執照及辦理拆遷鑑定等各類規費。	
		年	1	219,670	219,670	公務車輛使用牌照稅(詳車輛明細表)。	
		年	1	143,370	143,370	公務車輛燃料使用費(詳車輛明細表)。	
		年	1	6,750	6,750	公務車輛檢驗執照費(詳車輛明細表)。	
		年	1	50,000	50,000	辦理活動保險等相關費用。	
		年	1	84,020	84,020	公務車輛保險費(詳車輛明細表)。	
		按日按件計資酬金	98,000	年	1	98,000	建築物消防安全設備檢測費。
		物品	1,597,555	年	1	491,707	執行業務所需物品、耗材、傳真機碳粉及省能照明設施耗材等費用。
		臺	8	4,500	36,000	駐衛警用無線電對講機汰換。	
一般事務費	7,589,222	年	1	1,069,848	1,069,848	公務車輛油料費(詳車輛明細表)。	
		人、月	237x12	360	1,023,840	統籌業務費，按職員每人每月360元編列。	
		人、月	167x12	120	240,480	統籌業務費，按約聘僱人員、駐衛警每人每月120元編列。	

臺北市政府工務局公園路燈工程管理處

7-4-69

歲出計畫提要及分支項目概況表

中華民國107年度

單位：新臺幣元

7 款 4 項 1 目 1 節	預 算 數	說 明				
分支項目及用途別科目		單 位	數 量	單 價	金 額	內 容
特別費	180,000	人、月	1031x12	50	618,600	統籌業務費，按技工、工友及駕駛每人每月50元編列。
		臺、月、張	20x12x4750	0.7	798,000	影印機使用費。
		年	1	25,802	25,802	民生副中心大樓公共區域定期清潔保養費分攤款。
		年	1	260,000	260,000	印製執行業務所需表件等。
		人	80	160	12,800	年終業務檢討、年度預算補充說明書、防災救災處理方案手冊。
		人	90	80	7,200	防災演練、府管計畫年中及年終查證會議茶點。
		年	1	600,000	600,000	處理訴訟案件、拆遷訴訟諮詢、仲裁庭等相關費用。
		年	1	2,002,500	2,002,500	本處及駐外單位辦公場所設施委託保全費用。
		頁	600000	1.2	720,000	檔案掃描服務費。
		年	1	1,280,000	1,280,000	本處各單位辦公室清潔維持費。
房屋建築養護費	1,057,315	月	12	15,000	180,000	處長特別費。
		棟、年	8x1	7,650	61,200	加強磚造辦公室房舍8棟，其中19坪1棟、33坪1棟、70坪1棟、118坪1棟、159坪1棟、192坪1棟、336坪1棟、1,197坪1棟，每

臺北市政府工務局公園路燈工程管理處
歲出計畫提要及分支項目概況表

中華民國107年度

單位：新臺幣元

7 款 4 項 1 目 1 節 分支項目及用途別科目	預 算 數	說 明				
		單 位	數 量	單 價	金 額	內 容
		坪、年	1895x1	225	426,375	棟30坪以內者按年編列5,100元，又使用年限達30年以上者按前項標準增加50%編列。
		棟、年	3x1	5,100	15,300	前項超過30坪部分，每增加1坪增列150元，又使用年限達30年以上者按前項標準增加50%編列。
		坪、年	186x1	150	27,900	加強磚造辦公房舍3棟，其中42坪1棟、67坪1棟、167坪1棟，每棟30坪以內者按年編列5,100元。
		棟、年	3x1	9,150	27,450	前項超過30坪部分，每增加1坪增列150元。
		坪、年	267x1	300	80,100	木造辦公房舍3棟，其中64坪1棟、70坪1棟、223坪1棟，每棟30坪以內者按年編列6,100元，又使用年限達20年以上者按前項標準增加50%編列。
		棟、年	6x1	6,765	40,590	前項超過30坪部分，每增加1坪增列200元，又使用年限達20年以上者按前項標準增加50%編列。
		坪、年	1430x1	165	235,950	鋼筋混凝土辦公房舍6棟，其中25坪1棟、119坪1棟、120坪1棟、255坪1棟、528坪1棟、558坪1棟，每棟30坪以內者按年編列4,510元，又使用年限達30年以上者按前項標準增加50%編列。
		坪、年				前項超過30坪部分，每增加1坪增列110元，又使用年限達30年以上者按前項標準增加50%編列。

臺北市政府工務局公園路燈工程管理處

7-4-71

歲出計畫提要及分支項目概況表

中華民國107年度

單位：新臺幣元

7 款 4 項 1 目 1 節	預 算 數	說 明				
分支項目及用途別科目		單 位	數 量	單 價	金 額	內 容
車輛及辦公器具養護費	736,882	棟、年	7x1	4,510	31,570	鋼筋混凝土辦公房舍7棟，其中20坪1棟、97坪1棟、120坪1棟、145坪1棟、168坪1棟、321坪1棟、337坪1棟，每棟30坪以內者按年編列4,510元。
		坪、年	1008x1	110	110,880	前項超過30坪部分，每增加1坪增列110元。
		臺、年	7x1	915	6,405	打卡鐘維護費。
		月	12	4,500	54,000	電子交換機維護費。
		臺、年	30x1	373	11,190	駐衛警對講機維護費。
		組	7	1,900	13,300	駐衛警無線電強波器維護費。
設施及機械設備養護費	1,375,978	年	1	651,987	651,987	公務車輛養護費(詳車輛明細表)。
		組	2	20,000	40,000	數位監控系統維護費。
		臺、年	312x1	2,375	741,000	窗型冷氣機維護費。
		臺、年	18x1	4,752	85,536	箱型冷氣機維護費。
		年	1	147,650	147,650	本處辦公室大樓及新生公園空調冷氣定期保養及清洗。
		月	12	6,816	81,792	本處辦公室大樓電氣定期保養。
年	1	280,000	280,000	建築物消防安全設備檢測改善等費用。		

臺北市政府工務局公園路燈工程管理處
歲出計畫提要及分支項目概況表

中華民國107年度

單位：新臺幣元

7 款 4 項 1 目 1 節 分支項目及用途別科目	預 算 數	說 明				
		單 位	數 量	單 價	金 額	內 容
國內旅費	74,400	人、天	48x1	1,550	74,400	赴市外出差旅費。
資訊服務費	902,500	式	1	902,500	902,500	路燈、行道樹等圖形業務資料建檔服務費。
三、會計業務	122,850					較上年度預算數 302,670元，減少 179,820元。
業務費	122,850					
一般事務費	122,850	年	1	45,000	45,000	印刷、裝訂、紙張、油墨、文具等費用。
		年	1	32,850	32,850	印製會計帳簿、書表等費用。
		本	102	100	10,200	印製單位預算書費用(含預算案及法定預算)。
		本	150	100	15,000	分攤印製主管預算書費用(含預算案及法定預算)。
		本	220	90	19,800	分攤印製追加(減)預算書費用(含預算案及法定預算)。
四、人事業務	3,206,345					較上年度預算數 3,189,545元，增加 16,800元。
業務費	3,206,345					
教育訓練費	126,000	人	21	6,000	126,000	高普考專業類科錄取人員集中實務訓練費(新增)。

臺北市政府工務局公園路燈工程管理處

7-4-73

歲出計畫提要及分支項目概況表

中華民國107年度

單位：新臺幣元

7 款 4 項 1 目 1 節	預 算 數	說 明				
分支項目及用途別科目		單 位	數 量	單 價	金 額	內 容
按日按件計資酬金	16,000	節	10	1,600	16,000	員工在職訓練講師鐘點費。
物品	92,215	年、套	1x9	7,635	68,715	刷卡系統耗材。
一般事務費	2,955,250	年	1	23,500	23,500	人事法令訓練用書。
一般事務費	2,955,250	年	1	66,050	66,050	執行業務所需耗材及印製裝訂費用等。
一般事務費	2,955,250	人、年	1435x1	2,000	2,870,000	文康活動費。
一般事務費	2,955,250	人次	240	80	19,200	人事業務逾時誤餐餐盒費用。
車輛及辦公器具養護費	16,880	套	9	1,875.56	16,880	刷卡系統軟體維護。
五、政風業務	106,327	較上年度預算數 186,247元，減少 79,920元。				
業務費	106,327					
按日按件計資酬金	12,800	節	8	1,600	12,800	舉辦政風法令、公務機密維護、機關設施維護等講習聘請專家學者演講鐘點費。
物品	12,047	年	1	12,047	12,047	辦理政風業務所需文具及耗材等費用。
一般事務費	67,720	年	1	14,580	14,580	辦理政風宣導、會議講習資料等印刷。
一般事務費	67,720	年	1	19,540	19,540	辦理各項講習、研討會等會場佈置費及錄音(影)帶等費用。
一般事務費	67,720	人次	420	80	33,600	查處政風案件及執行維護措施檢查等逾時

臺北市政府工務局公園路燈工程管理處
歲出計畫提要及分支項目概況表

中華民國107年度

單位：新臺幣元

7 款 4 項 1 目 1 節 分支項目及用途別科目	預 算 數	說 明				
		單 位	數 量	單 價	金 額	內 容
運費	6,200	年	1	6,200	6,200	誤餐餐盒費用。
短程車資	7,560	年	1	7,560	7,560	銷毀逾期檔案焚化處理之運費。
六、資訊業務	7,036,640					查處政風案件及執行維護措施檢查等案件交通費。
業務費	7,036,640					較上年度預算數 7,838,900元，減少 802,260元。
教育訓練費	76,000	年	1	76,000	76,000	電腦訓練費。
物品	1,820,640	組	400	1,200	480,000	資訊用品及零組件。
		年	1	1,340,640	1,340,640	電腦耗材。
資訊服務費	5,140,000	式	1	4,000,000	4,000,000	本處管理資訊系統擴充與維護。
		年	1	1,140,000	1,140,000	個人電腦及其周邊設備、伺服器主機及網路設備維護費。

臺北市政府工務局公園路燈工程管理處

歲出計畫提要及分支項目概況表

中華民國107年度

單位：新臺幣元

工作計畫名稱及編號	510201公園綠地及園藝維護	承辦單位	各公園管理所、花卉試驗中心、園藝隊	預算金額	428,885,162 元
-----------	-----------------	------	-------------------	------	---------------

一、本工作計畫上年度預算數1,237,465,689元，前年度決算數1,197,266,087元。

二、本年度計畫內容及預期成果：

(一) 計畫內容：

1. 賡續辦理所轄公園、綠地、廣場、道路安全島、噴水池及公共藝術品之管理維護，包括環境清潔、花木及草皮修剪、施肥、病蟲害防治、灑水、垃圾清運及湖面清潔等工作。
2. 賡續辦理公園公廁環境清潔維護及公廁設備零星修理。
3. 除辦理經常性業務外，配合公園業務需要辦理公園附屬設施清潔保養工作及加強所轄區域綠美化植栽等工作。
4. 辦理陽明山花季、花卉等其他展覽活動。
5. 水源地苗圃之維護管理工作，篩選適合本市風土之優良花木品種，予以繁殖、培育並推廣。
6. 賡續辦理花木試驗研究。
7. 辦理園藝講習，將園藝新知識、技術作具體的推廣，提供民眾相關園藝知識並答覆民眾各方面園藝問題。
8. 加強鄰里公園清潔維護，增加清掃頻率，以提升公園整體環境品質。

(二) 預期成果：

1. 加強公園公廁管理及維持各種設施良好狀況，保持環境清潔並適時執行草皮修剪等工作。
2. 加強陽明山花季其他展覽等活動展區整體規劃佈置，藉花展帶動遊園人潮，創造觀光的新天堂。
3. 篩選適合栽培之觀賞花木、草花、地被植物等，以箱植、盆栽方式大量繁殖，供各公園、綠地、安全島綠美化之用。
4. 持續計畫性引種蒐集、繁殖培育各種類苗木及四季花卉、並設計與本處業務有關的試驗探討。
5. 經由各花展展覽期間舉辦各式園藝講習，配合推動環境綠美化活動，舉辦多樣化園藝講座或園藝相關展示。
6. 提昇鄰里公園整體環境品質，以期環境清潔符合里民要求。

三、分支項目及用途別科目預算明細表：

7 款 4 項 2 目 1 節	預 算 數	說 明				
分支項目及用途別科目		單 位	數 量	單 價	金 額	內 容
一、一般業務	70,878,267					較上年度預算數 85,363,207元，減少 14,484,940元。
業務費	70,878,267					

臺北市政府工務局公園路燈工程管理處

7-4-77

歲出計畫提要及分支項目概況表

中華民國107年度

單位：新臺幣元

7 款 4 項 2 目 1 節	預 算 數	說 明				
分支項目及用途別科目		單 位	數 量	單 價	金 額	內 容
水電費	25,186,544	月	12	489,300	5,871,600	水費。
		月	12	1,590,768.67	19,089,224	電費。
		月、桶	12x36	522.5	225,720	瓦斯費。
通訊費	948,000	部、月	79x12	1,000	948,000	電話費。
稅捐及規費	1,118,508	年	1	513,530	513,530	公務車輛使用牌照稅(詳車輛明細表)。
		年	1	529,218	529,218	公務車輛燃料使用費(詳車輛明細表)。
		年	1	75,760	75,760	公務車輛檢驗執照費(詳車輛明細表)。
保險費	1,668,968	人、年	1129x1	1,000	1,129,000	災害防救值勤人員額外保險保險費。
		年	1	539,968	539,968	公務車輛保險費(詳車輛明細表)。
按日按件計資酬金	98,000	年	1	98,000	98,000	各管理所建築物消防安全設備檢測費。
物品	7,088,940	支	248	266	65,968	乾粉滅火器換藥。
		雙	671	400	268,400	技工、園工、工友及駕駛工作鞋。
		雙	232	950	220,400	行道樹修剪現場工作人員工作鞋(含鋼頭)。
		套	903	1,068	964,404	技工、園工、工友及駕駛防水透氣型雨衣(含套印機關名稱等費用)(2年1套)。

臺北市政府工務局公園路燈工程管理處
歲出計畫提要及分支項目概況表

中華民國107年度

單位：新臺幣元

7 款 4 項 2 目 1 節	預 算 數	說 明				
分支項目及用途別科目		單 位	數 量	單 價	金 額	內 容
一般事務費	27,589,500	雙	671	300	201,300	技工、園工、工友及駕駛雨鞋(2年1雙)。
		套	87	1,068	92,916	駐衛警防水透氣型雨衣(含套印機關名稱等費用)(2年1套)。
		雙	87	300	26,100	駐衛警雨鞋(2年1雙)。
		雙	232	850	197,200	技工、園工、工友及駕駛安全雨鞋(2年1雙)。
		套	87	1,450	126,150	駐衛警勤務反光背心及勤務袋(新增)。
		年、公升	1x25650	25.7	659,205	各項動力工具汽油費(含發電機、鏈鋸、割草機、抽水馬達、搬運車、夯土機等)。
		年、公升	1x347	21.8	7,565	各項動力工具柴油費(含耕耘機、噴霧器等)。
		年	1	4,259,332	4,259,332	公務車輛油料費(詳車輛明細表)。
		份	1000	80	80,000	天然及颱風災害留守及復舊人員便當。
		年	1	13,000,000	13,000,000	垃圾處理費。
		人	87	300	26,100	駐衛警服裝配備(含腰帶、領帶夾、胸章、臂章)。
		雙	87	1,100	95,700	駐衛警皮鞋。
雙	174	100	17,400	駐衛警襪子(1人2雙)。		

臺北市政府工務局公園路燈工程管理處

7-4-79

歲出計畫提要及分支項目概況表

中華民國107年度

單位：新臺幣元

7 款 4 項 2 目 1 節	預 算 數	說 明				
分支項目及用途別科目		單 位	數 量	單 價	金 額	內 容
		套	87	1,500	130,500	駐衛警夏服。
		套	911	800	728,800	技工、園工、工友及駕駛工作夏服。
		人、年	1209x1	3,000	3,627,000	員工健康檢查費。
		年	1	32,400	32,400	公園閱覽室報費。
		人次	4945	80	395,600	職員逾時誤餐餐盒費用。
		人次	118200	80	9,456,000	技工、園工、工友及駕駛逾時誤餐餐盒費用。
車輛及辦公器具養護費	2,933,180	年	1	2,933,180	2,933,180	公務車輛養護費(詳車輛明細表)。
設施及機械設備養護費	3,517,627	年	1	47,000	47,000	各管理所建築物消防安全設備檢測改善等相關費用。
		臺、月	41x12	1,016	499,872	飲水機維護修理費(含濾心)。
		年	1	2,388,240	2,388,240	各項動力工具養護費(含發電機、抽水馬達、鏈鋸、割草機、耕耘機、噴霧器、動力搬運車等)。
		年	1	141,515	141,515	各式手推車養護費(含手拉拉圾車、單輪手推車等)。
		輛、年	5x1	49,000	245,000	特種車吊機養護費(1999年購置)。
		輛、年	3x1	49,000	147,000	特種車噴霧機養護費(2008購置)。

臺北市政府工務局公園路燈工程管理處

歲出計畫提要及分支項目概況表

中華民國107年度

單位：新臺幣元

7 款 4 項 2 目 1 節 分支項目及用途別科目	預 算 數	說 明				
		單 位	數 量	單 價	金 額	內 容
短程車資	729,000	輛、年	1x1	49,000	49,000	特種車用升降機養護費(1997年購置)。
二、公園綠化維護及綠資源業務	320,217,604	年	1	729,000	729,000	辦理公園巡查等業務交通費。
業務費	320,217,604					較上年度預算數 283,405,012元，增加 36,812,592元。
通訊費	3,000	件	600	5	3,000	為市民解答園藝問題及郵寄通知參加講習之郵資。
其他業務租金	5,365,500	座、天	70x365	210	5,365,500	公園簡易活動廁所租賃。
稅捐及規費	2,584,200	年	1	930,312	930,312	溫泉取用費(含前山公園男、女公共浴室等)。
保險費	1,768,020	年	1	1,653,888	1,653,888	溫泉營運費(含前山公園男、女公共浴室等)(新增)。
		人	199	180	35,820	志工保險費。
		年	1	132,000	132,000	公共溫泉浴室、士林官邸等公共意外責任及醫療保險費、建築物火險費用。
		座、人	508x10	315	1,600,200	臺北市公園(大型公園及鄰里公園)颱風災後復原認養人及里辦公處義工等團體傷害保險。
按日按件計資酬金	2,642,400	節	125	1,600	200,000	榮星花園公園生態池志工培訓講師鐘點費

臺北市政府工務局公園路燈工程管理處

7-4-81

歲出計畫提要及分支項目概況表

中華民國107年度

單位：新臺幣元

7 款 4 項 2 目 1 節	預 算 數	說 明				
分支項目及用途別科目		單 位	數 量	單 價	金 額	內 容
物品	16,152,112	人次	400	2,000	800,000	園藝、景觀及病蟲害評選委員、專家指導出席費。
		節	964	1,600	1,542,400	綠化教室及園藝展覽館講師鐘點費。
		年	1	100,000	100,000	聘會計師查核公園處委託經營案財務報表。
		座	12	20,000	240,000	防災公園基本維生器具維管及設備更新等費用。
		年	1	1,244,290	1,244,290	各公園綠地等清潔維護用品。
		年	1	175,839	175,839	各公園綠地等紙張、文具用品等消耗品。
		支	564	143	80,652	花木名牌、標示牌。
		年	1	200,000	200,000	行道樹樹籍名牌。
		座、捲、天	15x3x365	48	788,400	公廁輪盤式捲筒衛生紙。
		年	1	160,941	160,941	公廁清潔維護用品。
		人、月、個	15x12x2	7	2,520	公廁臨時工口罩。
		人、月、雙	15x12x2	7	2,520	公廁臨時工塑膠手套。
		雙	15	400	6,000	公廁臨時工工作鞋。
年	1	550,000	550,000	花卉培育及研究用所需引種及試驗藥品(

臺北市政府工務局公園路燈工程管理處
歲出計畫提要及分支項目概況表

中華民國107年度

單位：新臺幣元

7 款 4 項 2 目 1 節 分支項目及用途別科目	預 算 數	說 明				
		單 位	數 量	單 價	金 額	內 容
委辦費	2,500,000	年	1	301,165	301,165	引進各種花木花草、球根種子及試驗用藥品等)。
		年	1	3,682,489	3,682,489	公園綠地及園藝整理維護所需花木種子及種球等。
		年	1	2,810,600	2,810,600	公園綠地及園藝整理維護所需各項栽培用介質及材料(椰塊、樹皮、支撐花木材料、碎石、土壤細砂、遮陰器材、花拖、盆器、樹籍名牌固定繩等)。
		年	1	2,810,600	2,810,600	公園綠地及園藝整理維護所需各項肥料尿素、農藥及解毒劑等。
		年	1	3,900,000	3,900,000	公園綠地及園藝整理維護所需各項零星器材刀片及勞安用具(鋼釘、油漆、水泥、麻繩、砂輪片、三夾板、帆布、火星塞、木角材、鑽頭、PVC管、鏈條、刀片等)。
		年	1	1,199,696	1,199,696	公園綠地及園藝整理維護所需各項手工用具及耗材(圓鋤、鋤頭、大花剪、砍刀、鐮刀、鐵鎚、鋁梯、板手、研磨機剪草機刀片、鍊鋸條、手推車、電鑽、挖孔機、抽水馬達等)。
		枝	8070	100	807,000	全市路樹、園樹防災及防汛期加強支撐用保護架。
		項	1	2,500,000	2,500,000	樹木生長基地調查及保護。 總經費明細如下： 1. 受損樹木立地環境狀態之調查測量與採樣分析2,250,000元。 2. 樹木生長基地及保護評估報告撰寫及印

臺北市政府工務局公園路燈工程管理處

7-4-83

歲出計畫提要及分支項目概況表

中華民國107年度

單位：新臺幣元

7 款 4 項 2 目 1 節	預 算 數	說 明				
分支項目及用途別科目		單 位	數 量	單 價	金 額	內 容
一般事務費	275,917,138					刷50,000元。 3.樹木生長基地及保護資料庫設計與建置200,000元。
		套	15	800	12,000	公廁臨時工夏季工作服。
		件	151	600	90,600	志工服務背心。
		年	1	716,390	716,390	綠化教室講習、活動相關業務費用(材料、印刷、文具、雜項等)。
		年	1	445,900	445,900	印製各公園簡報及收費業務用表報帳冊等費用。
		年	1	300,000	300,000	印刷園藝推廣資料及手冊等。
		年	1	90,000	90,000	228紀念日會場佈置盆花等費用。
		年	1	6,000,000	6,000,000	辦理花季相關費用(材料、植栽、保全、運費及印刷等)。
		年	1	8,250,000	8,250,000	辦理花卉等其他展覽相關費用(材料、植栽、保全、運費及印刷等)。
		年	1	3,827,828	3,827,828	辦理杜鵑花季、盆栽館及園藝展覽館展示相關費用(材料、植栽、保全、運費及印刷、保險費等)。
年	1	92,120	92,120	慶典節日搭建、佈置牌樓等費用。		
次	2	133,950	267,900	青年所所轄公園建物及四周門窗玻璃清潔維護。		

臺北市政府工務局公園路燈工程管理處
歲出計畫提要及分支項目概況表

中華民國107年度

單位：新臺幣元

7 款 4 項 2 目 1 節	預 算 數	說 明				
分支項目及用途別科目		單 位	數 量	單 價	金 額	內 容
		次	2	45,120	90,240	圓山所所轄公園建物及四周門窗玻璃清潔維護。
		年	1	9,000,000	9,000,000	228公園、艋舺、逸仙公園及萬華402號歷史建物保全委外維護。
		年	1	25,730,200	25,730,200	陽明所所轄公園維護外包。
		年	1	18,135,600	18,135,600	花卉試驗中心所轄公園維護外包。
		年	1	24,142,700	24,142,700	青年所所轄公園維護外包。
		年	1	8,369,300	8,369,300	圓山所所轄公園維護外包。
		年	1	10,121,900	10,121,900	圓山所所轄花博公園等維護外包。
		年	1	14,274,800	14,274,800	臺北典藏植物園維護外包。
		年	1	20,256,500	20,256,500	南港所所轄公園維護外包。
		年	1	5,969,000	5,969,000	園藝所所轄公園維護外包。
		年	1	2,000,000	2,000,000	艋舺公園景觀噴泉等機電設施委外維護。
		年	1	1,100,000	1,100,000	康樂、榮星、南港、胡適、玉成、市民廣場、興隆等公園電動噴水池設施委外維護。
		座、天	108.50x365	988.01	39,127,500	本處所轄公園公廁清潔維護外包。
		座、次、車	60x2x4	1,400	672,000	各公園公廁辦公室維護外包水肥清運費。

臺北市政府工務局公園路燈工程管理處

7-4-85

歲出計畫提要及分支項目概況表

中華民國107年度

單位：新臺幣元

7 款 4 項 2 目 1 節	預 算 數	說 明				內 容
分支項目及用途別科目		單 位	數 量	單 價	金 額	
房屋建築養護費	610,760	式	1	59,751,165	59,751,165	綠地、廣場、道路安全島、噴水池及公共藝術品等委託外包維護費。
		式	1	11,500,000	11,500,000	捷運線形公園委託外包維護費（新增）。
		年	1	2,913,915	2,913,915	公園監視系統及雲端影像監錄服務費。
		式	1	2,000,000	2,000,000	臺北典藏植物園環境教育設施場所委託認證案。
		人、年	15x1	3,000	45,000	公廁臨時工健康檢查費用。
		人次	5678	110	624,580	志工餐點及交通補助。
設施及機械設備養護費	497,189	座	15	5,500	82,500	公廁零星修理。
		年	1	528,260	528,260	花圃蔭棚、倉庫、灌溉用水管、園區栽培用水電設施等維護修理費。
		年	1	238,811	238,811	青年、圓山所轄高低壓電設備檢測保養。
		月	12	16,967	203,604	艋舺公園地下街商場管理維護費分攤款。
國內旅費	548,700	年	1	29,014	29,014	儀器維護修理費(數位相機、顯微鏡、高壓殺菌釜、烘箱、PH測量器及無菌操作台等)。
		公尺、年	280x1	92	25,760	電動噴水系統維護費。
國內旅費	548,700	人、天	354x1	1,550	548,700	赴市外參訪、參展、選苗、訪價、蒐集展

臺北市政府工務局公園路燈工程管理處

歲出計畫提要及分支項目概況表

中華民國107年度

單位：新臺幣元

7 款 4 項 2 目 1 節 分支項目及用途別科目	預 算 數	說 明				
		單 位	數 量	單 價	金 額	內 容
臨時人員酬金	11,628,585	人、天	24x45	1,064	1,149,120	覽品及原生觀賞植物品種推廣等差旅費 花季期間維護公園環境及石壇路、湖山路 山坡等環境整理臨時工工資。
		年	1	68,947	68,947	陽明山花季臨時工退休(離)準備金(1,149 ,120元*6%)。
		年	1	4,841,573	4,841,573	公廁臨時工工資(薪資23,909元*15人*13. 5月)。
		人、基數	3x36	33,000	3,564,000	公廁臨時工退休金。
		人、年	15x1	83	1,245	公廁臨時工工資墊償基金。
		人、月	15x12	1,602	288,360	公廁臨時工健保費機關負擔部分。
		人、月	15x12	2,338	420,840	公廁臨時工勞保費機關負擔部份。
		人、次	15x1	500	7,500	公廁臨時工生日宣慰費。
		人、小時	15x120	115	207,000	公廁臨時工逾時工作酬勞。
		人、月	15x12	6,000	1,080,000	公廁臨時工清潔獎金。
三、鄰里公園維護業務	37,789,291					較上年度預算數 29,467,227元，增加 8 ,322,064元。
業務費	30,128,491					
水電費	975,144	月	12	49,873.08	598,477	水費。

臺北市政府工務局公園路燈工程管理處

7-4-87

歲出計畫提要及分支項目概況表

中華民國107年度

單位：新臺幣元

7 款 4 項 2 目 1 節 分支項目及用途別科目	預 算 數	說 明				
		單 位	數 量	單 價	金 額	內 容
按日按件計資酬金	210,000	月	12	31,388.92	376,667	電費。
物品	3,993,591	人次	105	2,000	210,000	辦理社區環境改造學者、專家專案諮詢出席費。
一般事務費	24,720,851	年	1	3,748,156	3,748,156	鄰里公園園藝整理維護所需各項物品及材料(肥料、手工用具等)。
		年、公升	1x9550	25.7	245,435	鄰里公園剪草機、鍊鋸油料費。
		年	1	640,000	640,000	鄰里公園認養費。
		年	1	23,537,551	23,537,551	12行政區鄰里公園及公有空地維護外包。
		年	1	543,300	543,300	辦理社區環境改造案件資料蒐集整理、提案現況環境探勘測、調查居民意見、製作規劃圖說、報告書印刷及召開座談會議、成果發表展覽及相關宣導品等費用。
設施及機械設備養護費	228,905	年	1	228,905	228,905	鄰里公園設施及機械設備養護費(剪草機養護等)。
獎補助費	7,660,800					
社會福利津貼及濟助	7,660,800	人、天	400x36	532	7,660,800	支應代賑工費用，代賑工400人*每月3天*12個月*日薪532=\$7,660,800（新增）。

臺北市政府工務局公園路燈工程管理處

歲出計畫提要及分支項目概況表

中華民國107年度

單位：新臺幣元

工作計畫名稱及編號	330401路燈維護	承辦單位	路燈隊、路燈科	預算金額	226,219,834 元
-----------	------------	------	---------	------	---------------

一、本工作計畫上年度預算數357,485,931元，前年度決算數327,528,322元。

二、本年度計畫內容及預期成果：

(一) 計畫內容：

1. 賡續辦理路燈巡查、線路檢修、用電安全檢查、燈具等耗材換裝、盞數普查及繳納路燈電費等業務。
2. 加強失明路燈之巡查修復業務，積極辦理路燈工程接管前照明情形之清查、同時複查區公所市容查報及市民電話通知地址不詳案件、測試供電電壓異常者、查明供電系統故障責任之歸屬，俾利及時完成修復工作。
3. 實施夜間巡查作業，同時加強宣導電話通報查修作業，24小時受理市民申修案件，以爭取路燈修復時效。

(二) 預期成果：

1. 賡續依路燈維修計畫，分區辦理維護管理，定期實施檢修，維持路燈正常照明，以維公共安全。
2. 賡續依巡查結果確實檢修失明路燈，並隨時與台電公司加強協調連繫，儘速修復因供電故障致失明之路燈，以達「路燈要亮」的施政目標，降低路燈失明率，消除治安死角。
3. 透過夜間巡查業務及電話24小時通報查修系統之推動，可顯著強化路燈失明報修作業效率，以即時查明修復失明路燈，維護市民行之安全。

三、分支項目及用途別科目預算明細表：

7 款 4 項 3 目 1 節	預 算 數	說 明				
分支項目及用途別科目		單 位	數 量	單 價	金 額	內 容
一、路燈維護業務	226,219,834					較上年度預算數 256,382,319元，減少 30,162,485元。
業務費	226,219,834					
水電費	180,338,301	年	1	180,338,301	180,338,301	路燈電費。
通訊費	180,000	部、月	15x12	1,000	180,000	電話費。
其他業務租金	105,600	次、年	4x1	26,400	105,600	大同區行政大樓停車場路燈高空車及公務車停車費。
稅捐及規費	892,794	年	1	297,820	297,820	公務車輛使用牌照稅(詳車輛明細表)。

臺北市政府工務局公園路燈工程管理處

7-4-89

歲出計畫提要及分支項目概況表

中華民國107年度

單位：新臺幣元

7 款 4 項 3 目 1 節	預 算 數	說 明				
分支項目及用途別科目		單 位	數 量	單 價	金 額	內 容
保險費 物品	256,335	年	1	351,324	351,324	公務車輛燃料使用費(詳車輛明細表)。
		年	1	243,650	243,650	公務車輛檢驗執照費(詳車輛明細表)。
		年	1	256,335	256,335	公務車輛保險費(詳車輛明細表)。
	13,373,792	年	1	585,695	585,695	零星材料(含燈頭、FRP開關箱及內蓋、燈桿基礎警示錐、拉線礙子、耐熱導線、蓄電池、乾電池、噴漆、銅螺絲、鋼釘、木螺絲、基礎用螺栓、壓接端子、彈簧接頭、鋼帶、掛鉤、焊錫、焊條、焊油、乙炔、發電機零件等)。
		年	1	277,733	277,733	執行路燈維護業務所需物品(施工拒馬、測距輪、小型發電機、三用電表、絕緣電阻計、絕緣手套、口罩、工作安全帽、套頭工作燈、鋁梯、竹梯、護目面具、交通錐、指揮棒、警示燈等)。
		年	1	197,904	197,904	路燈維護手工用具(含電工鉗、斜口鉗、尖嘴鉗、管子鉗、壓接鉗、剝線鉗、剪線鉗、電工刀、鐵鎚、電工皮帶、帆布帶、六角板手、套筒、板手、活動板手、梅花板手、螺絲起子、檢電筆、工具箱、腳踏釘、鉗子、電鑽、鑽頭、電銲槍、烙鐵、乙炔切斷氧氣調整器、氧氣調整器、高壓輸氣軟管、點火器等)。
		個	50	285	14,250	急救藥箱。
		個	22750	4	91,000	路燈維護標示牌。

臺北市政府工務局公園路燈工程管理處
歲出計畫提要及分支項目概況表

中華民國107年度

單位：新臺幣元

7 款 4 項 3 目 1 節	預 算 數	說 明				
分支項目及用途別科目		單 位	數 量	單 價	金 額	內 容
		支	8	266	2,128	滅火器換藥。
		年	1	1,939	1,939	大同區行政中心清潔用品購置分攤費用。
		雙	32	400	12,800	技工、園工、工友及駕駛工作鞋。
		雙	96	950	91,200	路燈維修現場工作人員工作鞋(含鋼頭)。
		套	128	1,068	136,704	技工、園工、工友及駕駛防水透氣型雨衣(含套印機關名稱等費用)(2年1套)。
		雙	96	300	28,800	技工、園工、工友及駕駛雨鞋(2年1雙)。
		雙	32	850	27,200	技工、園工、工友及駕駛安全雨鞋(2年1雙)。
		年	1	6,393,608	6,393,608	PVC電線、電纜及PVC膠布、自融性防水膠布、保險絲、D型熔絲、D型熔絲座及保險絲、磁、點燈管(含起動器、日光燈用)、防水保安套、閘刀開關、PVC管、PE軟管、高壓鈉燈安定器、複金屬水銀燈安定器、日光燈安定器、LED燈、電子式省電燈泡及彩色裝飾燈、日光燈管、高壓鈉燈管及複金屬燈管、漏電斷路器(含25、40、63A)、鈉燈及複金屬燈起動器、無熔絲開關等。
		年	1	3,310,624	3,310,624	橋頭燈鐵架(不銹鋼製)、橋頭燈壓克力罩、人行陸橋照明燈壓克力罩(含透明板、流明板)、安定器孔鐵蓋、壓克力罩與玻璃罩及反射鋁罩、鈉燈照明燈具、柱頭式燈具、隧道用燈具、投光燈具、宮燈式

臺北市政府工務局公園路燈工程管理處

7-4-91

歲出計畫提要及分支項目概況表

中華民國107年度

單位：新臺幣元

7 款 4 項 3 目 1 節	預 算 數	說 明				內 容
分支項目及用途別科目		單 位	數 量	單 價	金 額	
一般事務費	21,497,725	年	1	23,373	23,373	燈具、橋頭用警示燈具、地下道照明燈具及停電即明燈、8m螺栓式燈桿、基座式燈桿、園燈用基座式燈桿及共架式燈桿等。
		年	1	2,156,444	2,156,444	路燈維護清潔用消耗品、路燈維修登記各種文具紙張費用。
		臺、月、公升	16x12x3	25.7	14,803	公務車輛油料費(詳車輛明細表)。
		臺、月、公升	1x12x8	21.8	2,093	小型發電機汽油費。
		臺、月、公升	1x12x8	21.8	2,093	大型發電機柴油費。
		臺、月、公升	7x12x3	21.8	5,494	隧道發電機柴油費。
		坪、月	250x12	50	150,000	大同區行政大樓分隊辦公室清潔維持費。
		年	1	360,000	360,000	環東基河快速道路成功橋粧點景觀設備委外養護費。
		年	1	1,508,500	1,508,500	麥帥一橋、麥帥二橋、民權大橋、彩虹橋等粧點景觀設備委外養護費。
年	1	4,575,000	4,575,000	洲美快速道路之洲美橋(跨越基隆河段)、百齡橋、承德橋、社子大橋、社子國小及葫蘆國小前跨堤人行陸橋粧點景觀設備委外養護費。		
年	1	3,379,175	3,379,175	大直橋、華中橋、中正橋、永福橋、福和橋、景美橋及客家文化主題公園跨堤平台粧點景觀設備委外養護費。		

臺北市政府工務局公園路燈工程管理處

歲出計畫提要及分支項目概況表

中華民國107年度

單位：新臺幣元

7 款 4 項 3 目 1 節	預 算 數	說 明				
分支項目及用途別科目		單 位	數 量	單 價	金 額	內 容
車輛及辦公器具養護費 設施及機械設備養護費	1,092,709 8,394,378	年	1	7,600,570	7,600,570	信義快速、環東市民、水源、洲美等快速道路及車行地下道、隧道、人行天橋及人行地下道彩色景觀燈、管理員區等路燈委外養護費。
		年	1	1,795,500	1,795,500	河濱公園路燈委外養護費。
		套	128	800	102,400	技工、園工、工友及駕駛工作夏服。
		年	1	66,900	66,900	印製路燈維護服務人員名冊及維護計畫實施表費用、印製路燈維護表費用。
		人次	2340	80	187,200	職員逾時誤餐餐盒費用。
		人次	22156	80	1,772,480	技工、園工、工友及駕駛逾時誤餐餐盒費用。
		年	1	1,092,709	1,092,709	公務車輛養護費(詳車輛明細表)。
		輛、年	34x1	30,000	1,020,000	特種車升降機養護費(1994-2008年購置)。
		輛、年	2x1	12,000	24,000	吊機養護費(2014年購置)。
		輛、年	2x1	24,500	49,000	吊機養護費(1997年購置)。
		臺、年	24x1	734	17,616	小型發電機養護費。
		年	1	44,892	44,892	測試用儀表檢驗維護修理費。
臺、月	11x12	2,991	394,812	隧道用大型發電機養護費(辛亥、莊敬、懷恩、自強南側、自強北側、金龍、民權		

臺北市政府工務局公園路燈工程管理處

7-4-93

歲出計畫提要及分支項目概況表

中華民國107年度

單位：新臺幣元

7 款 4 項 3 目 1 節	預 算 數	說 明				
分支項目及用途別科目		單 位	數 量	單 價	金 額	內 容
短程車資	88,200	年	1	723,451	723,451	、復興北路機場隧道北側、康樂、大湖)。 。
		年	1	4,759,514	4,759,514	基隆路車行地下道、信義快速道路隧道車行地下道及復興北路機場隧道等電氣控制設備養護費。
		年	1	30,105	30,105	本市東西向市民大道、新社區基隆河截彎取直、鐵改局南港管專CL391A/CL391B標共同管道管理維護費及北投士林科技園區區段徵收公共工程共同管道年度巡檢維護費(依新工處北市新管理字09360305400號函辦理)。
		年	1	30,988	30,988	大同區行政中心中央空調系統保養分攤款。
		式	1	1,300,000	1,300,000	大同區行政中心電梯設備維護保養分攤款。
		年	1	88,200	88,200	捷運淡水線線形公園電機路燈維護費(新增)。 辦理路燈維護相關業務員工交通費。

臺北市政府工務局公園路燈工程管理處

歲出計畫提要及分支項目概況表

中華民國107年度

單位：新臺幣元

工作計畫名稱及編號	517102營建工程	承辦單位	圓山所、園藝所、工務科	預算金額	3,837,339 元
-----------	------------	------	-------------	------	-------------

一、本工作計畫上年度預算數26,801,478元，前年度決算數23,655,899元。

二、本年度計畫內容及預期成果：

(一) 計畫內容：

辦理所轄建物整修工程等4項，改善老舊房舍及辦公處所，包括圓山派出所合署辦公大樓耐震補強工程、民生副中心大樓公共梯間窗戶更新工程分攤款、園藝管理所所轄辦公房舍整修及士林官邸公園老舊房舍整修工程委託規劃設計技術服務案。

(二) 預期成果：

1. 整修公有老舊建築物，提供市民便利、安全的遊憩場所。
2. 改善老舊房舍環境，提供員工安全、舒適之辦公環境，以提升工作效率。

三、分支項目及用途別科目預算明細表：

7 款 4 項 4 目 1 節	預 算 數	說 明				
分支項目及用途別科目		單 位	數 量	單 價	金 額	內 容
一、其他修建工程	3,837,339					較上年度預算數 26,801,478元，減少 22,964,139元。
設備及投資	70,349				70,349	1. 圓山派出所合署辦公大樓耐震補強工程 本工程由臺北市政府警察局中山分局主政，總工程費 502,495元，本處分攤比例14%，本年度編列 70,349元。
房屋建築及設備費	70,349	式	1	70,349	70,349	委託設計技術服務費。
					22,990	2. 民生副中心大樓107年公共梯間窗戶更新工程分攤款 本工程由臺北市政府公園路燈工程管理處主政，總工程費 271,425元，本處分攤比例為8.47%，本年度編列 22,990元。

臺北市政府工務局公園路燈工程管理處

7-4-95

歲出計畫提要及分支項目概況表

中華民國107年度

單位：新臺幣元

7 款 4 項 4 目 1 節	預 算 數	說 明				
分支項目及用途別科目		單 位	數 量	單 價	金 額	內 容
設備及投資	22,990					
房屋建築及設備費	22,990	式	1	22,990	22,990	施工費。
設備及投資	2,850,000				2,850,000	3. 園藝管理所所轄辦公房舍整修工程 原張群故居一樓擬作為綠化教室及環境教育設施場所使用，二樓擬作為辦公室，需進行內部裝修及相關水電網路等更新事宜。
房屋建築及設備費	2,850,000	年	1	2,753,623	2,753,623	施工費。
設備及投資		年	1	96,377	96,377	按施工費提列工程管理費。(2,753,623*3.5%)
設備及投資	894,000				894,000	4. 士林官邸公園老舊房舍整修工程委託規劃設計技術服務案 士林官邸公園內官邸房舍、辦公室等舊營舍，老舊破損極需更新，以恢復該區域的使用機能及活絡士林官邸公園。
房屋建築及設備費	894,000	式	1	894,000	894,000	委託規劃設計技術服務費。

臺北市政府工務局公園路燈工程管理處

歲出計畫提要及分支項目概況表

中華民國107年度

單位：新臺幣元

工作計畫名稱及編號	517103交通及運輸設備	承辦單位	秘書室	預算金額	22,500,000 元
-----------	---------------	------	-----	------	--------------

一、本工作計畫上年度預算數44,560,000元，前年度決算數23,626,300元。

二、本年度計畫內容及預期成果：

(一) 計畫內容：高空升降工程車2輛、小型升降車1輛、碎木拖卡車1輛、吊車1輛、灑水車1輛、小貨車1輛。

(二) 預期成果：汰換車齡過久不堪使用之老舊車輛，以合理降低車輛之維修養護費，同時亦可提升工作效率，增加使用之安全性。

三、分支項目及用途別科目預算明細表：

7 款 4 項 4 目 2 節	預 算 數	說 明				
分支項目及用途別科目		單 位	數 量	單 價	金 額	內 容
一、交通及運輸設備	22,500,000					
設備及投資	22,500,000					
運輸設備費	22,500,000					
		輛	1	3,000,000	3,000,000	汰換大型灑水車(車號B0-715)。
		輛	2	3,400,000	6,800,000	汰換大型高空升降工程車(車號BP-637、BP-631)。
		輛	1	4,500,000	4,500,000	汰換大型吊車(車號BQ-320)。
		輛	1	900,000	900,000	汰換小貨車(車號DL-1447)。
		輛	1	5,000,000	5,000,000	汰換大型碎木拖卡車(車號BS-067)。
		輛	1	2,300,000	2,300,000	汰換小型升降車(車號5C-3832)。

臺北市政府工務局公園路燈工程管理處

7-4-97

歲出計畫提要及分支項目概況表

中華民國107年度

單位：新臺幣元

工作計畫名稱及編號	517104其他設備	承辦單位	秘書室、園藝隊、各公園管理所、資訊室	預算金額	9,708,905 元
-----------	------------	------	--------------------	------	-------------

一、本工作計畫上年度預算數6,362,910元，前年度決算數13,409,955元。

二、本年度計畫內容及預期成果：

(一) 計畫內容：

1. 購置公園、綠地、行道樹及路燈維護用各項機具。
2. 購置電腦、電腦周邊設備及冷氣機。

(二) 預期成果：

1. 汰換公園、綠地、行道樹及路燈維護用之各項機具，以供一般維護業務使用之需求，同時亦增進機具使用之安全，減少勞安事故之發生。
2. 汰換已達耐用年限之電腦設備，以提升業務資訊化之行政效率。

三、分支項目及用途別科目預算明細表：

7 款 4 項 4 目 3 節	預 算 數	說 明				
分支項目及用途別科目		單 位	數 量	單 價	金 額	內 容
一、其他設備	9,708,905					
設備及投資	9,708,905					
機械設備費	3,087,215					
		臺	1	108,485	108,485	汰換搬運車。
		臺	6	13,870	83,220	汰換18"動力鏈鋸。
		臺	4	18,050	72,200	汰換10"高枝動力鏈鋸。
		臺	2	18,862	37,724	汰換12"高枝動力鏈鋸。
		臺	25	10,396	259,900	汰換14"動力鏈鋸。
		臺	21	11,780	247,380	汰換引擎剪籬機。

臺北市政府工務局公園路燈工程管理處
歲出計畫提要及分支項目概況表

中華民國107年度

單位：新臺幣元

7 款 4 項 4 目 3 節	預 算 數	說 明				
分支項目及用途別科目		單 位	數 量	單 價	金 額	內 容
資訊軟硬體設備費	3,364,520	臺	4	15,342	61,368	汰換長柄剪籬機。
		個	2	34,675	69,350	汰換高壓清洗機(5.5hp)。
		臺	2	25,270	50,540	汰換高壓噴霧機。
		臺	1	23,750	23,750	汰換冰箱。
		臺	1	10,904	10,904	汰換背式二行程噴霧機。
		臺	1	27,075	27,075	新購電動吹葉機。
		臺	2	23,916	47,832	新購高壓噴霧機。
		部	1	1,805,000	1,805,000	新購迷你挖土機。
		臺	1	108,485	108,485	新購搬運車。
		臺	1	15,342	15,342	新購長柄剪籬機。
		臺	5	11,732	58,660	新購引擎剪籬機。
雜項設備費	3,257,170	部	85	23,940	2,034,900	汰換個人電腦。
		組	85	7,600	646,000	網路及資訊周邊設備。
		年	1	683,620	683,620	電腦套裝軟體。
		年	1	21,660	21,660	電腦書籍。

臺北市政府工務局公園路燈工程管理處

7-4-99

歲出計畫提要及分支項目概況表

中華民國107年度

單位：新臺幣元

7 款 4 項 4 目 3 節	預 算 數	說 明				
分支項目及用途別科目		單 位	數 量	單 價	金 額	內 容
		組	1	655,500	655,500	汰換本處第一會議室麥克風系統。
		臺	1	54,150	54,150	汰換分離式一對二冷氣機(5噸)。
		臺	1	73,150	73,150	汰換分離式一對一冷氣機(5噸)。
		臺	1	53,200	53,200	汰換分離式一對二冷氣機(3.5噸)。
		臺	7	17,100	119,700	汰換窗型冷氣機(2噸)。
		臺	1	23,750	23,750	汰換窗型冷氣機(2.8噸)。
		臺	6	66,500	399,000	汰換箱型冷氣機(3噸)。
		個	16	28,500	456,000	新購展覽用戶外陶盆缸及其他架構設備等。
		臺	4	39,900	159,600	新購分離式一對一冷氣機(3噸)。
		臺	1	72,200	72,200	新購投影機。
		臺	68	17,195	1,169,260	新購倒車監視系統。

臺北市政府工務局公園路燈工程管理處

歲出計畫提要及分支項目概況表

中華民國107年度

單位：新臺幣元

工作計畫名稱及編號	517701公園及綠化工程	承辦單位	各公園管理所、園藝科、園藝隊	預算金額	1,296,803,081 元
-----------	---------------	------	----------------	------	-----------------

一、本工作計畫上年度預算數1,179,248,072元，前年度決算數1,156,338,393元。

二、本年度計畫內容及預期成果：

(一)計畫內容：

辦理公園及綠化工程等47項工程，主要辦理內容如下：

1. 賡續辦理各公園管理所整建工程及土木、水電、綠化等預約維護工程。
2. 配合都市計畫，辦理本處公園、綠地、廣場新(擴)建及更新工程。
3. 辦理公園轄區公廁改善工程。
4. 賡續辦理道路、綠地公園等加強綠美化工程。
5. 綠地廣場苗圃安全島設施整建工程。
6. 綠地廣場行道樹修剪、病蟲害防治、補植、更新及綠美化工程。
7. 賡續辦理樹苗、花卉培育。
8. 辦理田園城市總體規劃。
9. 辦理各鄰里公園整建及社區環境改造工程及水電、綠化、預約維護工程，亦加強各鄰里公園遊具檢視維修。

(二) 預期成果：

1. 改善公園設施品質及社區環境，美化市容。
2. 提升市民生活環境品質，依都市計畫及公共設施保留地取得情形，策訂本市公園綠地中程發展計畫，並配合本府既定政策依年度計畫程序積極辦理公園興闢，以達到各公園均衡分布於市區及郊區。
3. 改善公園公廁無障礙環境設施。
4. 保持全市行道樹優美景觀，提高綠化環境品質。
5. 執行安全島整理及更新花木，維護植物生態，改善安全島噴灌系統。
6. 加強實施行道樹病蟲害預防及防治工作。
7. 培育花木花苗及設計創意植物。
8. 推廣田園城市政策。
9. 提供市民優質社區環境，擴大市民參與鄰里公園改造，活化與強化社區活力。

三、分支項目及用途別科目預算明細表：

臺北市政府工務局公園路燈工程管理處

7-4-101

歲出計畫提要及分支項目概況表

中華民國107年度

單位：新臺幣元

7 款 4 項 5 目 1 節	預 算 數	說 明				
分支項目及用途別科目		單 位	數 量	單 價	金 額	內 容
一、公園及綠化工程	1,296,803,081	較上年度預算數 1,179,248,072元，增加 117,555,009元。				
設備及投資	49,500,000	49,500,000 1. 陽明山公園管理所轄公園整建工程 依往年執行公園整建工程及維護經費預估 編列，分別辦理採購。				
公共建設及設施費	49,500,000	年	1	48,146,341	48,146,341	施工費。
		式	1	1,353,659	1,353,659	按施工費提列工程管理費。 (5,000,000*3.5%+20,000,000*3%+23,146,341*2.5%)
設備及投資	44,550,000	44,550,000 2. 青年公園管理所轄公園整建工程 依往年執行公園整建工程及維護經費預估 編列，分別辦理採購。				
公共建設及設施費	44,550,000	年	1	43,317,073	43,317,073	施工費。
		式	1	1,232,927	1,232,927	按施工費提列工程管理費。 (5,000,000*3.5%+20,000,000*3%+18,317,073*2.5%)
					37,773,000	3. 圓山公園管理所轄公園整建工程 依往年執行公園整建工程及維護經費預估

臺北市政府工務局公園路燈工程管理處
歲出計畫提要及分支項目概況表

中華民國107年度

單位：新臺幣元

7 款 4 項 5 目 1 節 分支項目及用途別科目	預 算 數	說 明				
		單 位	數 量	單 價	金 額	內 容
設備及投資	37,773,000					編列，分別辦理採購。
公共建設及設施費	37,773,000					
		年	1	36,705,366	36,705,366	施工費。
		式	1	1,067,634	1,067,634	按施工費提列工程管理費。 (5,000,000*3.5%+20,000,000*3%+11,705,366*2.5%)
					41,150,000	4. 南港公園管理所轄公園整建工程 依往年執行公園整建工程及維護經費預估 編列，分別辦理採購。
設備及投資	41,150,000					
公共建設及設施費	41,150,000					
		年	1	40,000,000	40,000,000	施工費。
		年	1	1,150,000	1,150,000	按施工費提列工程管理費。(5,000,000*3.5%+20,000,000*3%+15,000,000*2.5%)
					28,000,000	5. 園藝管理所轄公園整建工程 依往年執行公園整建工程及維護經費預估 編列，分別辦理採購。
設備及投資	28,000,000					
公共建設及設施費	28,000,000					

臺北市政府工務局公園路燈工程管理處

7-4-103

歲出計畫提要及分支項目概況表

中華民國107年度

單位：新臺幣元

7 款 4 項 5 目 1 節	預 算 數	說 明				
分支項目及用途別科目		單 位	數 量	單 價	金 額	內 容
設備及投資 公共建設及設施費	30,400,000	年	1	27,170,732	27,170,732	施工費。
		式	1	829,268	829,268	按施工費提列工程管理費。 (5,000,000*3.5%+20,000,000*3%+2,170,732*2.5%)
					30,400,000	6. 花卉試驗中心所轄公園整建工程 依往年執行公園整建工程及維護經費預估 編列，分別辦理採購。
設備及投資 公共建設及設施費	30,400,000	年	1	29,512,195	29,512,195	施工費。
		式	1	887,805	887,805	按施工費提列工程管理費。 (5,000,000*3.5%+20,000,000*3%+4,512,195*2.5%)
設備及投資 公共建設及設施費	6,000,000				6,000,000	7. 公園、綠地、廣場設施工程委託規劃設計技術服務案 本計畫係辦理本處及各公園管理所轄區公園、綠地、廣場委託規劃設計。
		式	1	6,000,000	6,000,000	委託規劃設計技術服務費。
					244,600,000	8. 臺北市12行政區所轄鄰里公園整建及社區環境改造工程

臺北市政府工務局公園路燈工程管理處

歲出計畫提要及分支項目概況表

中華民國107年度

單位：新臺幣元

7 款 4 項 5 目 1 節 分支項目及用途別科目	預 算 數	說 明				
		單 位	數 量	單 價	金 額	內 容
設備及投資	244,600,000					執行公園維護及綠化工程，辦理社區環境改造工程，以符合居民使用需求並重新塑造公園特色，並依施作項目分別辦理採購。
公共建設及設施費	244,600,000	式	1	21,932,432	21,932,432	委託規劃設計及監造技術服務費。
		式	1	219,324,325	219,324,325	施工費。
		式	1	3,343,243	3,343,243	按施工費提列工程管理費。 (5,000,000*3.5%+20,000,000*3%+25,000,000*2.5%+50,000,000*1.5%+119,324,325*1%)
					37,678,231	9.公園、綠地、廣場園路整平改善工程 本處及各公園管理所轄區公園廣場園路整平改善，提升公園通行安全品質，依往年執行情形預估編列，分別辦理採購。
設備及投資	37,678,231					
公共建設及設施費	37,678,231	式	1	36,612,908	36,612,908	施工費。
		式	1	1,065,323	1,065,323	按施工費提列工程管理費。 (5,000,000*3.5%+20,000,000*3%+11,612,908*2.5%)
					2,000,000	10.公園、綠地、廣場園路整平改善工程 委託規劃設計技術服務案

臺北市政府工務局公園路燈工程管理處

7-4-105

歲出計畫提要及分支項目概況表

中華民國107年度

單位：新臺幣元

7 款 4 項 5 目 1 節	預 算 數	說 明				
分支項目及用途別科目		單 位	數 量	單 價	金 額	內 容
設備及投資 公共建設及設施費	2,000,000 2,000,000	式	1	2,000,000	2,000,000	本計畫係辦理下年度本處及各公園管理所轄區公園廣場園路整平改善設計、透水鋪面調查、分析、規劃。 委託規劃設計技術服務費。
設備及投資 公共建設及設施費	16,200,000 16,200,000	式 式 式	1 1 1	1,000,000 14,733,010 466,990	16,200,000 1,000,000 14,733,010 466,990 48,187,000	11.公園、綠地、廣場公廁改善工程 本處及各公園管理所轄區公園公廁暨無障礙環境空間改善，依往年執行情形預估編列，分別辦理採購。 委託規劃設計及監造技術服務費。 施工費。 按施工費提列工程管理費。 (5,000,000*3.5%+9,733,010*3%) 12.兒童遊戲場及附屬設施改善工程 為使公園兒童遊樂設施符合最新CNS標準要求，依檢驗機構進行公園兒童遊戲場設備全面性檢測之檢測結果，以確保兒童遊樂設施使用安全，依往年執行情形預估編列，分別辦理採購。

臺北市政府工務局公園路燈工程管理處

歲出計畫提要及分支項目概況表

中華民國107年度

單位：新臺幣元

7 款 4 項 5 目 1 節	預 算 數	說 明				
分支項目及用途別科目		單 位	數 量	單 價	金 額	內 容
設備及投資	48,187,000					
公共建設及設施費	48,187,000					
		式	1	3,962,000	3,962,000	委託規劃設計及監造技術服務費。
		式	1	43,000,000	43,000,000	施工費。
		式	1	1,225,000	1,225,000	按施工費提列工程管理費。(5,000,000*3.5%+20,000,000*3%+18,000,000*2.5%)
					26,512,430	13.北門廣場景觀工程 本基地以北門為中心向外150~200公尺範圍為主，東以重慶南北路、南至開封街，西臨漢中街，北以市民大道為界，規劃範圍以北門周遭半徑100公尺為主，廣場總面積 18,000平方公尺，配合西區門戶計畫之中期計畫項目，辦理本案景觀工程。本工程為105-107年度連續工程，總工程費經議會審定為 133,429,400元，以前年度編列 94,156,970元，本年度編列 26,512,430元，餘 12,760,000元不再編列，各年度資金需求詳如後附分年資金需求表。
設備及投資	26,512,430					
公共建設及設施費	26,512,430					
		式	1	25,305,947	25,305,947	本年度所需施工費。
		式	1	713,880	713,880	本年度所需委託規劃設計及監造技術服務費。
		式	1	492,603	492,603	按施工費提列工程管理費。(1.99%)

臺北市政府工務局公園路燈工程管理處

7-4-107

歲出計畫提要及分支項目概況表

中華民國107年度

單位：新臺幣元

7 款 4 項 5 目 1 節	預 算 數	說 明				
分支項目及用途別科目		單 位	數 量	單 價	金 額	內 容
設備及投資	14,954,309				14,954,309	14. 公園綠地系統委託技術服務案 對於本市之公園、綠地、廣場等短、中、長期願景規劃，並提供決策者各政策方向可行性分析與願景模擬(含3D模擬、模型)，以利重要政策之評估及向社會大眾解說之需求等。本規劃為105-107年度連續計畫，總規劃費經議會審定為 37,450,600元，以前年度編列 22,496,291元，本年度編列 14,954,309元，各年度資金需求詳如後附分年資金需求表。
公共建設及設施費	14,954,309	式	1	14,954,309	14,954,309	本年度所需委託規劃服務費。
設備及投資	6,310,832				6,310,832	15. 大同388號公園新建工程 本公園位於大同區昌吉街131巷旁，面積1,600平方公尺，配合大同地區再生計畫項目進行公園闢建。本工程為106-108年度連續工程，總工程費經議會審定為 7,036,740元，以前年度編列 255,660元，本年度編列 6,310,832元，餘 470,248元編列於以後年度，各年度資金需求詳如後附分年資金需求表。
公共建設及設施費	6,310,832	式	1	338,500	338,500	本年度所需委託設計及監造技術服務費。

臺北市政府工務局公園路燈工程管理處
歲出計畫提要及分支項目概況表

中華民國107年度

單位：新臺幣元

7 款 4 項 5 目 1 節	預 算 數	說 明				
分支項目及用途別科目		單 位	數 量	單 價	金 額	內 容
設備及投資	39,671,284	式	1	5,775,391	5,775,391	本年度所需施工費。
		式	1	196,941	196,941	按施工費提列工程管理費。(3.41%)
公共建設及設施費	39,671,284				39,671,284	16. 南港公園更新工程 基地位於南港區東新街170-1號，公園總面積約12公頃，本工程為106-108年度連續工程，總工程費經議會審定為 132,237,614元，以前年度編列 15,372,750元，本年度編列 39,671,284元，餘 77,193,580元編列於以後年度，各年度資金需求詳如後附分年資金需求表。
		式	1	38,935,405	38,935,405	本年度所需施工費。
		式	1	735,879	735,879	按施工費提列工程管理費。(1.89%)
					37,914,846	17. 南港62號公園新建工程 公園面積 25,408平方公尺，位於南港路三段149巷，位屬東區門戶計畫範圍，本工程為106-108年度連續工程，總工程費經議會審定為 74,937,330元，以前年度編列 2,336,500元，本年度編列 37,914,846元，餘 34,685,984元編列於以後年度，各年度資金需求詳如後附分年資金需求表。

臺北市政府工務局公園路燈工程管理處

7-4-109

歲出計畫提要及分支項目概況表

中華民國107年度

單位：新臺幣元

7 款 4 項 5 目 1 節	預 算 數	說 明				
分支項目及用途別科目		單 位	數 量	單 價	金 額	內 容
設備及投資	37,914,846					
公共建設及設施費	37,914,846	式	1	1,880,000	1,880,000	本年度所需委託設計及監造技術服務費。
		式	1	200,000	200,000	本年度所需外線補助費。
		式	1	34,977,888	34,977,888	本年度所需施工費。
		式	1	856,958	856,958	按施工費提列工程管理費。(2.45%)
					19,528,381	18. 大安410號公園新建工程 公園面積 17,891平方公尺，位於和平東路3段512巷底。本工程為106-108年度連續工程，總工程費經議會審定為 55,026,000元，以前年度編列 1,958,800元，本年度編列 19,528,381元，餘 33,538,819元編列於以後年度，各年度資金需求詳如後附分年資金需求表。
設備及投資	19,528,381					
公共建設及設施費	19,528,381	式	1	2,090,000	2,090,000	本年度所需委託設計及監造服務費。
		式	1	16,961,756	16,961,756	本年度所需施工費。
		式	1	476,625	476,625	按施工費提列工程管理費。(2.81%)
					4,453,632	19. 文山(景美)41號公園委託規劃設計技術服務案 公園總面積 102,805平方公尺，位於文山

臺北市政府工務局公園路燈工程管理處

歲出計畫提要及分支項目概況表

中華民國107年度

單位：新臺幣元

7 款 4 項 5 目 1 節	預 算 數	說 明				
分支項目及用途別科目		單 位	數 量	單 價	金 額	內 容
設備及投資	4,453,632					(景美)19號公園東側、北側所圍地區。本規劃設計為106-107年度連續計畫，總規劃設計費經議會審定為 8,907,264元，以前年度編列 4,453,632元，本年度編列 4,453,632元，各年度資金需求詳如後附分年資金需求表。
公共建設及設施費	4,453,632	式	1	4,453,632	4,453,632	本年度所需委託規劃設計費。
設備及投資	15,631,174				15,631,174	20. 信義414號公園新建工程 開闢面積為 11,790平方公尺，位於信安街、吳興街220巷交口(陸軍保養廠)，目前已完成簡易綠化。本工程為106-108年度連續工程，總工程費經議會審定為 45,226,360元，以前年度編列 4,548,391元，本年度編列 15,631,174元，餘 25,046,795元編列於以後年度，各年度資金需求詳如後附分年資金需求表。
公共建設及設施費	15,631,174	式	1	14,849,616	14,849,616	本年度所需施工費。
		式	1	615,477	615,477	本年度所需委託規劃設計及監造技術服務費。
		式	1	166,081	166,081	按施工費提列工程管理費。(1.29%)

臺北市政府工務局公園路燈工程管理處

7-4-111

歲出計畫提要及分支項目概況表

中華民國107年度

單位：新臺幣元

7 款 4 項 5 目 1 節	預 算 數	說 明				
分支項目及用途別科目		單 位	數 量	單 價	金 額	內 容
設備及投資 公共建設及設施費	18,614,800 18,614,800				18,614,800	21. 至善公園更新工程 公園面積 24,786平方公尺，位於至善路一段，74年開闢至成已逾30年，設施老舊極需更新。本工程為106-107年連續工程，總工程費經議會審定為 44,614,800元，以前年度編列 26,000,000元，本年度編列 18,614,800元，各年度資金需求詳如後附分年資金需求表。
		式	1	18,100,760	18,100,760	本年度所需施工費。
		式	1	514,040	514,040	按施工費提列工程管理費。(2.85%)
設備及投資	1				1	22. 萬芳4號公園整建工程 為改建平面停車場(基地位於文山區萬和街2號，土地總面積約 13,345平方公尺，建物面積約674平方公尺)，本工程為106-107年度連續工程，總工程費經議會審定為 15,147,360元，以前年度編列 632,170元，本年度編列1元，餘 14,515,189元不再編列，各年度資金需求詳如後附分年資金需求表。
公共建設及設施費	1	式	1	1	1	本年度所需施工費。
					3,410,000	23. 木柵、玉成公園游泳池修繕工程 為游泳池及附屬設施修繕(基地位於文山區興隆路4段50號，基地面積約 27,031平

臺北市政府工務局公園路燈工程管理處

歲出計畫提要及分支項目概況表

中華民國107年度

單位：新臺幣元

7 款 4 項 5 目 1 節 分支項目及用途別科目	預 算 數	說 明				
		單 位	數 量	單 價	金 額	內 容
設備及投資	3,410,000					方公尺，樓地板面積約771平方公尺)，本工程為106-107年度連續工程，總工程費經議會審定為 14,310,000元，以前年度編列 10,900,000元，本年度編列 3,410,000元，各年度資金需求詳如後附分年資金需求表。
公共建設及設施費	3,410,000					
		式	1	3,304,868	3,304,868	本年度所需施工費。
		式	1	105,132	105,132	按施工費提列工程管理費。(3.20%)
					1,243,120	24. 大安412號公園新建工程 公園面積 4,372平方公尺，位於杭州南路2段25巷至金山南路2段30巷(華光社區)。本工程為107-108年度連續工程，總工程費經議會審定為 20,522,792元，本年度編列 1,243,120 元，餘 19,279,672元編列於以後年度，各年度資金需求詳如後附分年資金需求表。
設備及投資	1,243,120					
公共建設及設施費	1,243,120	式	1	1,243,120	1,243,120	本年度所需委託規劃設計技術服務費。
					(20,522,792)	總工程費明細如下：
		式	1	1,243,120	1,243,120	委託規劃設計技術服務費。
		式	1	17,488,000	17,488,000	施工費。
		式	1	742,032	742,032	委託監造技術服務費。

臺北市政府工務局公園路燈工程管理處

7-4-113

歲出計畫提要及分支項目概況表

中華民國107年度

單位：新臺幣元

7 款 4 項 5 目 1 節	預 算 數	說 明				
分支項目及用途別科目		單 位	數 量	單 價	金 額	內 容
		式	1	500,000	500,000	水電外線補助費。
		式	1	549,640	549,640	按施工費提列工程管理費。(5,000,000*3.5%+12,488,000*3%)
設備及投資	175,979				175,979	25.振華公園附建地下停車場新建工程經費分攤款 振華公園附建地下停車場新建工程，涉及既有公園復舊及公園闢建。本工程為107-109年度連續工程，總工程費經議會審定為 13,929,337元，本年度編列 175,979元，餘 13,753,358元編列於以後年度，各年度資金需求詳如後附分年資金需求表。
公共建設及設施費	175,979	式	1	65,699	65,699	本年度所需施工費。
		式	1	109,107	109,107	本年度所需委託技術服務費。
		式	1	1,173	1,173	按施工費提列工程管理費。(0.77%)
					(13,929,337)	總工程費明細如下：
		式	1	13,299,943	13,299,943	施工費。
		式	1	527,163	527,163	委託技術服務費。
		式	1	102,231	102,231	按施工費提列工程管理費。(0.77%)
					47,302,709	26.北投22號公園新建工程

臺北市政府工務局公園路燈工程管理處
歲出計畫提要及分支項目概況表

中華民國107年度

單位：新臺幣元

7 款 4 項 5 目 1 節	預 算 數	說 明				
分支項目及用途別科目		單 位	數 量	單 價	金 額	內 容
設備及投資	47,302,709					位於秀山路41號旁，原為北投第三公墓。本工程為107-108年度連續工程，總工程費經議會審定為 56,875,594元，本年度編列 47,302,709元，餘 9,572,885元編列於以後年度，各年度資金需求詳如後附分年資金需求表。
公共建設及設施費	47,302,709					
		式	1	42,881,250	42,881,250	本年度所需施工費。
		式	1	2,497,970	2,497,970	本年度所需委託設計及監造技術服務費。
		式	1	500,000	500,000	本年度所需水電外線補助費。
		式	1	300,000	300,000	本年度所需雜項執照申請費。
		式	1	1,123,489	1,123,489	按施工費提列工程管理費。(2.76%)
					(56,875,594)	總工程費明細如下：
		式	1	51,557,235	51,557,235	施工費。
		式	1	3,095,000	3,095,000	委託設計及監造技術服務費。
		式	1	500,000	500,000	水電外線補助費。
		式	1	300,000	300,000	雜項執照申請費。
		式	1	1,423,359	1,423,359	按施工費提列工程管理費。(5,000,000*3.5%+20,000,000*3%+25,000,000*2.5%+1,557,235*1.5%)

臺北市政府工務局公園路燈工程管理處

7-4-115

歲出計畫提要及分支項目概況表

中華民國107年度

單位：新臺幣元

7 款 4 項 5 目 1 節	預 算 數	說 明				
分支項目及用途別科目		單 位	數 量	單 價	金 額	內 容
設備及投資	1,575,000				1,575,000	27. 興隆公園更新工程 為改善興隆公園之舊有缺失，並進行整體更新改造。本工程為107-108年度連續工程，總工程費經議會審定為 33,705,000 元，本年度編列 1,575,000元，餘 32,130,000元編列於以後年度，各年度資金需求詳如後附分年資金需求表。
公共建設及設施費	1,575,000	式	1	1,575,000	1,575,000	本年度所需委託規劃設計技術服務費。 (33,705,000) 總工程費明細如下：
		式	1	1,575,000	1,575,000	委託規劃設計技術服務費。
		式	1	1,230,000	1,230,000	委託監造技術服務費。
		式	1	30,000,000	30,000,000	施工費。
		式	1	900,000	900,000	按施工費提列工程管理費。(5,000,000*3.5%+20,000,000*3%+5,000,000*2.5%)
設備及投資	925,000				925,000	28. 萬華411號公園新建工程 公園面積 2,262平方公尺，位於東園街67巷旁。本工程為107-108年度連續工程，總工程費經議會審定為 19,183,000元，本年度編列 925,000 元，餘 18,258,000 元編列於以後年度，各年度資金需求詳如後附分年資金需求表。(補償費 62,950,000元編列於7-1-54)
公共建設及設施費	925,000	式	1	925,000	925,000	本年度所需委託設計服務費。

臺北市政府工務局公園路燈工程管理處
歲出計畫提要及分支項目概況表

中華民國107年度

單位：新臺幣元

7 款 4 項 5 目 1 節 分支項目及用途別科目	預 算 數	說 明				
		單 位	數 量	單 價	金 額	內 容
					(19,183,000)	總工程費明細如下：
		式	1	925,000	925,000	委託設計服務費。
		式	1	723,000	723,000	委託監造技術服務費。
		式	1	17,000,000	17,000,000	施工費。
		式	1	535,000	535,000	按施工費提列工程管理費。(5,000,000*3.5%+12,000,000*3%)
					3,540,000	29. 信義415號公園新建工程 公園面積 14,568平方公尺。本工程為107-108年度連續工程，總工程費經議會審定為 53,349,253元，本年度編列 3,540,000元，餘 49,809,253元編列於以後年度，各年度資金需求詳如後附分年資金需求表。(補償費 13,600,000元編列於7-1-54)
設備及投資	3,540,000					
公共建設及設施費	3,540,000	式	1	3,540,000	3,540,000	本年度所需委託設計服務費。
					(53,349,253)	總工程費明細如下：
		式	1	3,540,000	3,540,000	委託設計服務費。
		式	1	1,877,000	1,877,000	委託監造技術服務費。
		式	1	46,616,832	46,616,832	施工費。
		式	1	1,315,421	1,315,421	按施工費提列工程管理費。(5,000,000*3

臺北市政府工務局公園路燈工程管理處

7-4-117

歲出計畫提要及分支項目概況表

中華民國107年度

單位：新臺幣元

7 款 4 項 5 目 1 節	預 算 數	說 明				
分支項目及用途別科目		單 位	數 量	單 價	金 額	內 容
設備及投資	1,960,000				1,960,000	.5%+20,000,000*3%+21,616,832*2.5%) 30. 信義383號公園新建工程 公園面積 1,926平方公尺，位於吳興街 600巷，家畜衛生防治檢驗所旁。本工程 為107-108年度連續工程，總工程費經議 會審定為 11,503,358元，本年度編列 1 ,960,000元，餘 9,543,358元編列於以後 年度，各年度資金需求詳如後附分年資金 需求表。(補償費 80,046,912元編列於7- 1-54)
公共建設及設施費	1,960,000	式	1	1,960,000	1,960,000	本年度所需委託規劃設計技術服務費。
					(11,503,358)	總工程費明細如下：
		式	1	1,960,000	1,960,000	委託規劃設計技術服務費。
		式	1	391,348	391,348	委託監造技術服務費。
		式	1	200,000	200,000	外線補助費。
		式	1	8,667,000	8,667,000	施工費。
		式	1	285,010	285,010	按施工費提列工程管理費。(5,000,000*3 .5%+3,667,000*3%)
設備及投資	6,000,000				6,000,000	31. 107年杜鵑花種植計畫 本計畫係辦理107年度於所轄公園綠地廣 場種植杜鵑計畫。

臺北市政府工務局公園路燈工程管理處
歲出計畫提要及分支項目概況表

中華民國107年度

單位：新臺幣元

7 款 4 項 5 目 1 節 分支項目及用途別科目	預 算 數	說 明				
		單 位	數 量	單 價	金 額	內 容
公共建設及設施費	6,000,000	年	1	5,800,971	5,800,971	施工費。
		年	1	199,029	199,029	按施工費提列工程管理費。(5,000,000*3.5%+800,971*3%)
					40,000,000	32.北投、七虎、七星等公園整體改善工程 北投公園面積 58,924平方公尺，63年關建，七虎公園面積 10,098平方公尺，83年關建，七星公園面積 12,056平方公尺，97年關建，位於北投溫泉觀光區，本工程將既有設施更新改善、園路鋪面、棧道改善、動線調整及指標系統，以提升公園品質，促進當地產業活絡。
設備及投資	40,000,000					
公共建設及設施費	40,000,000	式	1	38,878,049	38,878,049	施工費。
		式	1	1,121,951	1,121,951	按施工費提列工程管理費。(5,000,000*3.5%+20,000,000*3%+13,878,049*2.5%)
					1,000,000	33.北投露天溫泉浴室改善工程委託規劃設計技術服務案 北投露天溫泉浴室建於89年，該建物年久失修，設施老舊多不合時宜，擬委託規劃設計改善設施、園路動線等，以提供安全場所。
設備及投資	1,000,000					

臺北市政府工務局公園路燈工程管理處

7-4-119

歲出計畫提要及分支項目概況表

中華民國107年度

單位：新臺幣元

7 款 4 項 5 目 1 節	預 算 數	說 明				
分支項目及用途別科目		單 位	數 量	單 價	金 額	內 容
公共建設及設施費	1,000,000	式	1	1,000,000	1,000,000	委託規劃設計技術服務費。
設備及投資	3,563,113				3,563,113	34. 文木91號公園委託規劃設計技術服務案 文木91號公園位於辛亥路4段、興德路交口，面積 18,130平方公尺，辦理委託規劃設計。
公共建設及設施費	3,563,113	式	1	3,563,113	3,563,113	委託規劃設計技術服務費。
設備及投資	5,000,000				5,000,000	35. 田園城市建置輔導推廣技術服務案 本計畫係為持續辦理本府「田園城市推廣實施計畫」之田園基地建置作業。延續田園城市由下而上推動目標，以提供資材方式鼓勵民眾參與提案，並以技術輔導認養團體建置田園基地。
公共建設及設施費	5,000,000	式	1	5,000,000	5,000,000	委託技術服務費。
設備及投資	40,000,000				40,000,000	36. 圓山公園原兒育中心範圍戶外空間改善工程 本工程因原城市博物館聚落位於圓山遺址上，基地以減量及維護生態系統完整性原則，朝向自然景觀公園規劃。
公共建設及設施費	40,000,000	式	1	38,878,049	38,878,049	施工費。
		式	1	1,121,951	1,121,951	按施工費提列工程管理費。(5,000,000*3

臺北市政府工務局公園路燈工程管理處

歲出計畫提要及分支項目概況表

中華民國107年度

單位：新臺幣元

7 款 4 項 5 目 1 節	預 算 數	說 明				
分支項目及用途別科目		單 位	數 量	單 價	金 額	內 容
設備及投資	30,000,000				30,000,000	.5%+20,000,000*3%+13,878,049*2.5%)
公共建設及設施費	30,000,000					37. 大安森林公園美化工程 公園面積 259,354平方公尺，位於新生南路以東及信義路三段以南，加強園內美化進行整體性的規劃及改善。
		式	1	1,427,775	1,427,775	委託規劃設計技術服務費。
		年	1	27,729,000	27,729,000	施工費。
		式	1	843,225	843,225	按施工費提列工程管理費。(5,000,000*3.5%+20,000,000*3%+2,729,000*2.5%)
設備及投資	25,000,000				25,000,000	38. 捷運線形公園設施整建工程 (1)捷運淡水線線形公園分布捷運線13站間，總面積26公頃，捷運局於107年1月移交由公園處管理維護。 (2)捷運淡水線線形公園之喬木、灌木、草皮等補植更新、移植、修剪及設施整建、維護經費，分別辦理採購。
公共建設及設施費	25,000,000					
		式	1	24,247,573	24,247,573	施工費。
		式	1	752,427	752,427	按施工費提列工程管理費。(5,000,000*3.5%+19,247,573*3%)
					2,000,000	39. 臺北科學藝術園區形象識別系統委託規劃設計及製作技術服務案

臺北市政府工務局公園路燈工程管理處

7-4-121

歲出計畫提要及分支項目概況表

中華民國107年度

單位：新臺幣元

7 款 4 項 5 目 1 節	預 算 數	說 明				
分支項目及用途別科目		單 位	數 量	單 價	金 額	內 容
設備及投資	2,000,000					配合「臺北科學藝術園區整體發展計畫」，建構園區形象識別系統，提升園區觀光發展及教育場域上的識別性，辦理園區形象識別系統委託規劃設計及園區形象識別規範手冊製作，作為園區在軟硬體發展依據。
公共建設及設施費	2,000,000	式	1	2,000,000	2,000,000	委託規劃設計技術服務費。
設備及投資	20,000,000				20,000,000	40. 實驗性公園兒童遊戲場改善工程 為落實兒童權利公約及身心障礙者權利公約的精神，保障所有兒童享有均等的遊戲權，促進社會的個別差異尊重與不同族群需求的人群融合。
公共建設及設施費	20,000,000	式	1	786,341	786,341	委託監造技術服務費。
		式	1	18,629,766	18,629,766	施工費。
		式	1	583,893	583,893	按施工費提列工程管理費。(5,000,000*3.5%+13,629,766*3%)
					130,000,000	41. 道路、綠地公園等加強美化工程 (1)配合道路、綠地、公園、安全島及圓環等綠美化工程。 (2)依每年安全島、綠地、公園等植物綠化情形選擇路段編列預算栽植喬灌木、地被等植物加強景觀美化；設置加強植栽生長的相關設施及景觀美化設施。

臺北市政府工務局公園路燈工程管理處
歲出計畫提要及分支項目概況表

中華民國107年度

單位：新臺幣元

7 款 4 項 5 目 1 節 分支項目及用途別科目	預 算 數	說 明				
		單 位	數 量	單 價	金 額	內 容
設備及投資	130,000,000					(3)市容景觀優化改善工程。 (4)依往年執行情形預估編列、分別辦理採購。
公共建設及設施費	130,000,000					
		式	1	127,574,257	127,574,257	施工費。
		式	1	2,425,743	2,425,743	按施工費提列工程管理費。 (5,000,000*3.5%+20,000,000*3%+25,000,000*2.5%+50,000,000*1.5%+27,574,257*1%)
					56,178,250	42.綠地廣場安全島設施整建工程 依往年執行綠地廣場安全島等整建工程及維護經費預估編列，分別辦理採購。
設備及投資	56,178,250					
公共建設及設施費	56,178,250					
		式	1	894,490	894,490	委託規劃設計暨監造技術服務費。
		式	1	53,560,355	53,560,355	施工費。
		式	1	270,000	270,000	水電外線補助費。
		式	1	1,453,405	1,453,405	按施工費提列工程管理費。 (5,000,000*3.5%+20,000,000*3%+25,000,000*2.5%+3,560,355*1.5%)
					7,864,990	43.行道樹補增植工程

臺北市政府工務局公園路燈工程管理處

7-4-123

歲出計畫提要及分支項目概況表

中華民國107年度

單位：新臺幣元

7 款 4 項 5 目 1 節	預 算 數	說 明				
分支項目及用途別科目		單 位	數 量	單 價	金 額	內 容
設備及投資	7,864,990					(1)全市行道樹、綠地、安全島、喬木、灌木、草皮等補植、更新及移植工程。 (2)依往年執行情形預估編列，分別辦理採購。
公共建設及設施費	7,864,990	式	1	7,611,641	7,611,641	施工費。
		式	1	253,349	253,349	按施工費提列工程管理費。 (5,000,000*3.5%+2,611,641*3%)
					12,000,000	44. 樹木病蟲害防治工程 依往年執行情形預估編列、分別辦理採購。
設備及投資	12,000,000					
公共建設及設施費	12,000,000	式	1	11,626,214	11,626,214	施工費。
		式	1	373,786	373,786	按施工費提列工程管理費。 (5,000,000*3.5%+6,626,214*3%)
					78,435,000	45. 樹木修剪 (1)全市綠地、道路及公園等樹木修剪。 (2)依往年執行情形預估編列，分別辦理採購。

臺北市政府工務局公園路燈工程管理處
歲出計畫提要及分支項目概況表

中華民國107年度

單位：新臺幣元

7 款 4 項 5 目 1 節 分支項目及用途別科目	預 算 數	說 明				
		單 位	數 量	單 價	金 額	內 容
設備及投資	78,435,000					
公共建設及設施費	78,435,000					
		式	1	76,635,468	76,635,468	施工費。
		式	1	1,799,532	1,799,532	按施工費提列工程管理費。 (5,000,000*3.5%+20,000,000*3%+25,000,000*2.5%+26,635,468*1.5%)。
					2,000,000	46. 樹苗培育 (1)樹苗等由各苗圃自行培育後種植，供全市公園、綠地、安全島綠美化之用。 (2)依往年執行情形預估編列，分別辦理採購。
設備及投資	2,000,000					
公共建設及設施費	2,000,000	株(盆)	12500	160	2,000,000	觀葉及開花性灌木（如茶花、七里香、福祿桐、杜鵑、桂花等）。
					8,000,000	47. 花卉培育 (1)花卉等由各苗圃自行培育後種植，供全市公園、綠地、安全島綠美化之用。 (2)依往年執行情形預估編列，分別辦理採購。
設備及投資	8,000,000					

臺北市政府工務局公園路燈工程管理處

7-4-125

歲出計畫提要及分支項目概況表

中華民國107年度

單位：新臺幣元

7 款 4 項 5 目 1 節	預 算 數	說 明				
分支項目及用途別科目		單 位	數 量	單 價	金 額	內 容
公共建設及設施費	8,000,000	株(盆)	64000	125	8,000,000	球根花卉、季節性花卉、觀葉植物及種苗等。

臺北市政府工務局公園路燈工程管理處

歲出計畫提要及分支項目概況表

中華民國107年度

單位：新臺幣元

工作計畫名稱及編號	337801路燈整建及新設工程	承辦單位	路燈科、路燈隊	預算金額	429,424,186 元
-----------	-----------------	------	---------	------	---------------

一、本工作計畫上年度預算數293,079,443元，前年度決算數202,791,399元。

二、本年度計畫內容及預期成果：

(一)計畫內容：

辦理路燈整建及新設工程共計7項，主要內容如下：

1. 配合年度計畫辦理路燈地下線路及器具改修工程、路燈桿換新工程、燈具與燈泡換新工程及配合道路挖掘辦理路燈整建工程，同時依據市民、區公所建議及管理員查報換修不良路燈。
2. 辦理全市道路、公園、人行地下道、陸橋、高架道路、隧道、河濱公園等處裝設LED照明燈具及地下管線道路挖掘後之修復、銑刨、加鋪等工程及電力公司線路補助費。
3. LED照明換裝工程。
4. 道路光環境改造工程。
5. 配合共同管道建設分攤款。

(二) 預期成果：

1. 維持路燈正常放光，改善公園、學校周圍及陸橋上之路燈照明之失明率，以維護交通安全及地方治安。配合人行道更新、地區環境改造計畫、臺北造街計畫、新建公園，辦理路燈計畫性整建工程，同時設置造型燈桿，以提升本市人行空間休憩場所的都市景觀。
2. 加強全市主要道路、巷弄道路、公園、河濱公園等處夜間照明，提升路燈夜間照明服務品質，增益人車夜間通行安全及市民夜間優質休憩空間，間接維護治安。
3. 換裝LED路燈以低耗電LED燈具取代傳統燈具，俾減少用電節省電費，已達到節能減碳之目的。
4. 恆光橋、道南橋及彩虹橋LED燈光美化工程，可提升橋樑周邊市民夜間休憩之樂趣及美化視覺景觀。

三、分支項目及用途別科目預算明細表：

7 款 4 項 6 目 1 節	預 算 數	說 明				
分支項目及用途別科目		單 位	數 量	單 價	金 額	內 容
一、路燈工程	429,424,186				45,636,797	較上年度預算數 293,079,443元，增加136,344,743元。 1. 路燈地下線路及器具改修工程依材料器具使用年限及維護數量預估編列，分別辦理採購。

臺北市政府工務局公園路燈工程管理處

7-4-127

歲出計畫提要及分支項目概況表

中華民國107年度

單位：新臺幣元

7 款 4 項 6 目 1 節	預 算 數	說 明				
分支項目及用途別科目		單 位	數 量	單 價	金 額	內 容
設備及投資	45,636,797					
公共建設及設施費	45,636,797	式	1	44,377,363	44,377,363	施工費。
		式	1	1,259,434	1,259,434	按施工費提列工程管理費。(5,000,000*3.5%+20,000,000*3%+19,377,363*2.5%)。
					37,262,356	2.路燈桿腐蝕換新、路燈燈罩清洗及燈具、燈泡汰換工程
						依材料器具使用年限及維護數量預估編列，分別辦理採購。
設備及投資	37,262,356					
公共建設及設施費	37,262,356	式	1	36,207,177	36,207,177	施工費。
		式	1	1,055,179	1,055,179	按施工費提列工程管理費。(5,000,000*3.5%+20,000,000*3%+11,207,177*2.5%)
					31,665,600	3.路燈配合道路統一挖掘及纜線下地工程
						依往年執行情形預估編列，分別辦理採購。
設備及投資	31,665,600					
公共建設及設施費	31,665,600	式	1	30,746,927	30,746,927	施工費。
		式	1	918,673	918,673	按施工費提列工程管理費。(5,000,000*3.5%+20,000,000*3%+5,746,927*2.5%)

臺北市政府工務局公園路燈工程管理處

歲出計畫提要及分支項目概況表

中華民國107年度

單位：新臺幣元

7 款 4 項 6 目 1 節	預 算 數	說 明				
分支項目及用途別科目		單 位	數 量	單 價	金 額	內 容
設備及投資	60,487,402				60,487,402	4.路燈新設工程 辦理全市郊區道路、主要道路、巷弄道路、河濱公園路燈新設工程、配合電力桿下地裝設自備路燈桿工程、燈桿與開關箱共桿工程、地下管線道路挖掘後之修復、銑刨、加鋪等工程及電力公司線路補助費。依往年執行情形預估編列，分別辦理採購。
公共建設及設施費	60,487,402	式	1	58,953,105	58,953,105	施工費。
		式	1	1,534,297	1,534,297	按施工費提列工程管理費。(5,000,000*3.5%+20,000,000*3%+25,000,000*2.5%+8,953,105*1.5%)
設備及投資	240,671,500				240,671,500	5.LED照明裝設工程 辦理全市道路、公園、人行地下道、陸橋、高架道路、隧道、河濱公園等處裝設LED照明燈具及地下管線道路挖掘後之修復、銑刨、加鋪等工程及電力公司線路補助費。
公共建設及設施費	240,671,500	盞	15300	15,500	237,150,000	全市道路、公園、人行道、高架道路、隧道裝設LED照明燈具。

臺北市政府工務局公園路燈工程管理處

7-4-129

歲出計畫提要及分支項目概況表

中華民國107年度

單位：新臺幣元

7 款 4 項 6 目 1 節	預 算 數	說 明				
分支項目及用途別科目		單 位	數 量	單 價	金 額	內 容
設備及投資 公共建設及設施費	5,717,500	式	1	3,521,500	3,521,500	按施工費提列工程管理費。 (5,000,000*3.5%+20,000,000*3%+25,000,000*2.5%+50,000,000*1.5%+137,150,000*1%)
					5,717,500	6. 道路光環境改造工程 辦理道路商圈光環境及商圈特色造型路燈工程，分別辦理採購。
		式	1	542,500	542,500	委託規劃設計及監造技術服務費。
		式	1	5,000,000	5,000,000	施工費。
		式	1	175,000	175,000	按施工費提列工程管理費。 (5,000,000*3.5%)
設備及投資	7,983,031				7,983,031	7. 配合共同管道建設分攤款 配合「福國路共同管道工程第1期」建設經費分攤。
公共建設及設施費	7,983,031	式	1	7,983,031	7,983,031	共同管道建設分攤款。

本 頁 空 白

本 頁 空 白

臺北市政府工務局公
歲出用途別

中華民國

科 目				合 計	經 常			
款	項	目	節		名 稱 及 編 號	小 計	01 人 事 費	02 業 務 費
7	4			07104 公園路燈工程管理處	3,612,704,347	1,850,430,836	1,154,997,787	687,772,249
		1		510100 一般行政	1,195,325,840	1,195,325,840	1,154,997,787	40,328,053
			1	510101 行政管理	1,195,325,840	1,195,325,840	1,154,997,787	40,328,053
		2		510200 公園綠地及園藝管理	428,885,162	428,885,162		421,224,362
			1	510201 公園綠地及園藝維護	428,885,162	428,885,162		421,224,362
		3		330400 路燈管理	226,219,834	226,219,834		226,219,834
			1	330401 路燈維護	226,219,834	226,219,834		226,219,834
		4		517100 建築及設備	36,046,244			
			1	517102 營建工程	3,837,339			
			2	517103 交通及運輸設備	22,500,000			
			3	517104 其他設備	9,708,905			
		5		517700 公園綠化及風景區工程	1,296,803,081			
			1	517701 公園及綠化工程	1,296,803,081			
		6		337800 路燈工程	429,424,186			
			1	337801 路燈整建及新設工程	429,424,186			

園路燈工程管理處

科目分析表

107年度

單位：新臺幣元

支 出			資 本 支 出			
04 獎 補 助 費	05 債 務 費	06 預 備 金	小 計	03 設 備 及 投 資	04 獎 補 助 費	06 預 備 金
7,660,800			1,762,273,511	1,762,273,511		
7,660,800						
7,660,800						
			36,046,244	36,046,244		
			3,837,339	3,837,339		
			22,500,000	22,500,000		
			9,708,905	9,708,905		
			1,296,803,081	1,296,803,081		
			1,296,803,081	1,296,803,081		
			429,424,186	429,424,186		
			429,424,186	429,424,186		

臺北市政府工務局公
歲 出 人 事

中華民國

科 目				預 算 人 數									全			
款	項	目	節	名 稱	合 計	民 意 代 表	員			工			聘 僱 人 員	臨 時 工	合 計	民 意 代 表 待 遇
							小 計	職 員	駐 衛 警	小 計	技 工 及 駕 駛	工 友				
7	4			公園路燈工程管理處	1,435		324	237	87	1,031	1,018	13	80		1,154,997,787	
			1	一般行政	1,435		324	237	87	1,031	1,018	13	80		1,154,997,787	
			1	行政管理	1,435		324	237	87	1,031	1,018	13	80		1,154,997,787	

費 彙 計 表

107年度

單位：新臺幣元

年 度 人 事 費												
待 遇 保 險 及 退 離 職 金							其 他 報 酬					待 遇 準 備
小 計	法定編制 人員待遇	技工及工 友待遇	約聘僱人 員待遇	公(勞)保 保險費	健 康 保 險 費	退休(職)或 離職儲金	小 計	臨時工工資	獎 金	其他給與	加班值班費	
967,600,704	249,044,000	402,968,224	33,714,240	39,581,990	32,751,441	209,540,809	187,397,083		85,154,308	40,935,320	61,307,455	
967,600,704	249,044,000	402,968,224	33,714,240	39,581,990	32,751,441	209,540,809	187,397,083		85,154,308	40,935,320	61,307,455	
967,600,704	249,044,000	402,968,224	33,714,240	39,581,990	32,751,441	209,540,809	187,397,083		85,154,308	40,935,320	61,307,455	

臺北市政府工務局公園路燈工程管理處

聘僱人員薪津及保險費彙計表

中華民國107年度

單位：新臺幣元

區分及職稱	人數	擔任工作	聘用或約僱起迄時間	薪點	年需經費	月 支					經費來源及科目
						小計	折合金額	勞保保險費	健康保險費	離職儲金	
聘用 技術 聘用人員	10	辦理田園城市計畫、接辦原隸屬文化局所轄老樹業務、接辦鄰里公園國公有空地、工程執行、品質管制等業務。	107.01.01-107.12.31	360	6,157,560	513,130	435,960	31,260	19,750	26,160	行政管理
小計	10				6,157,560	513,130	435,960	31,260	19,750	26,160	
約僱 技術 約僱人員	70	公園、綠地、廣場、設施物及路燈之巡查、委外維護、各類工程設計、監造、履約管理、勞務採購、財產管理、國賠案件、報表、車輛管制及駐衛警等業務。	107.01.01-107.12.31	280	33,523,560	2,793,630	2,373,560	170,170	107,520	142,380	行政管理
小計	70				33,523,560	2,793,630	2,373,560	170,170	107,520	142,380	
共計	80				39,681,120	3,306,760	2,809,520	201,430	127,270	168,540	
總計	80				39,681,120						

臺北市政府工務局公園路燈工程管理處

7-4-137

各項費用分攤表

中華民國107年度

單位：新臺幣元

科目名稱	預定完成工作總數		合辦單位	分攤方式	分攤比率%	總經費	本年度預算數				說明	
	單位	數量					設 備 及 投 資					
							合計	施工費用	工程管理費	委外費用		
營建工程						773,920	773,920	271,425		502,495	本工程由臺北市政府警察局中山分局主政，總工程費 502,495元，包括委託設計技術服務費 502,495元，各單位依比率分攤各項工程款。	
圓山派出所合署辦公大樓耐震補強工程		6,792.39		100	502,495	502,495			502,495			
	平方公尺	3,469.60	臺北市政府警察局中山分局	按面積比率	51.00	256,273	256,273			256,273		
	平方公尺	2,387.09	臺北廣播電台	按面積比率	35.00	175,873	175,873			175,873		
	平方公尺	935.70	臺北市政府工務局公園路燈工程管理處	按面積比率	14.00	70,349	70,349			70,349		
民生副中心107年公共梯間窗戶更新工程分攤款		7,997.55		100	271,425	271,425	271,425					本工程由臺北市政府公園路燈工程管理處主政，總工程費 271,425元，包括施工費 271,425元，各單位依比率分攤各項工程款。
	平方公尺	1,307.77	臺北市市場處	按面積比率	20.33	55,181	55,181	55,181				
	平方公尺	373.46	臺北市政府警察局松山分局東社派出所	按面積比率	5.56	15,091	15,091	15,091				
	平方公尺	1,086.16	臺北市立松山幼兒園	按面積比率	12.07	32,761	32,761	32,761				
	平方公尺	1,323.54	臺北市政府社會局	按面積比率	14.62	39,682	39,682	39,682				
	平方公尺	97.60	臺北市政府環境保護局	按面積比率	1.28	3,474	3,474	3,474				
	平方公尺	2,552.12	臺北市立圖書館民生分館	按面積比率	28.09	76,243	76,243	76,243				
	平方公尺	623.02	臺北市建築管理	按面積比率	9.58	26,003	26,003	26,003				

臺北市政府工務局公園路燈工程管理處
各項費用分攤表

中華民國107年度

單位：新臺幣元

科目名稱	預定完成工作總數		合辦單位	分攤方式	分攤比率%	總經費	本年度預算數				說明
	單位	數量					設 備 及 投 資				
							合計	施工費用	工程管理費	委外費用	
	平方公尺	633.88	工程處 臺北市政府工務局公園路燈工程管理處	按面積比率	8.47	22,990	22,990	22,990			

臺北市政府工務局公園路燈工程管理處

7-4-139

各項費用分攤表

中華民國107年度

單位：新臺幣元

科目名稱	預定完成工作總數		合辦單位	分攤方式	分攤 比率%	總經費	本 年 度 預 算 數				說 明
	單 位	數 量					設 備 及 投 資				
							合 計	施 工 費 用	工 程 管 理 費	委 外 費 用	
公園及綠化工程						1,721,179,877	136,657,074	126,755,029	1,890,377	8,011,668	
振華公園附建地下停車場新建工程					100	1,187,299,919	1,421,070	300,583	24,296	1,096,191	
	平方公尺		臺北市政府交通 局停車管理工程 處	按使用樓層及 用途	95.71	1,136,292,072	776,652	60,000	20,000	696,652	
	平方公尺		臺北市北投區公 所	按使用樓層及 用途	3.12	37,078,510	468,439	174,884	3,123	290,432	
	平方公尺		臺北市政府工務 局公園路燈工程 管理處	按使用樓層及 用途	1.17	13,929,337	175,979	65,699	1,173	109,107	
信義414號公園附建地 下停車場新建工程		22,258.00			100	533,879,958	135,236,004	126,454,446	1,866,081	6,915,477	
	平方公尺	11,790.00	臺北市政府工務 局公園路燈工程 管理處	按樓地板面積 比率	8.47	45,226,360	15,631,174	14,849,616	166,081	615,477	
	平方公尺	10,468.00	臺北市政府交通 局停車管理工程 處	按樓地板面積 比率	91.53	488,653,598	119,604,830	111,604,830	1,700,000	6,300,000	

臺北市政府工務局公園路燈工程管理處

資本支出分析表

中華民國107年度

單位：新臺幣元

機關及計畫名稱	合計	土地	房屋建築及設備費	公共建設及設施費	機械設備費	運輸設備費	資訊軟硬體設備費	雜項設備費	權利	投資	獎補助費
公園路燈工程管理處	1,762,273,511		3,837,339	1,726,227,267	3,087,215	22,500,000	3,364,520	3,257,170			
建築及設備	36,046,244		3,837,339		3,087,215	22,500,000	3,364,520	3,257,170			
營建工程	3,837,339		3,837,339								
交通及運輸設備	22,500,000					22,500,000					
其他設備	9,708,905				3,087,215		3,364,520	3,257,170			
公園綠化及風景區工程	1,296,803,081			1,296,803,081							
公園及綠化工程	1,296,803,081			1,296,803,081							
路燈工程	429,424,186			429,424,186							
路燈整建及新設工程	429,424,186			429,424,186							

臺北市政府工務局公園路燈工程管理處

7-4-141

車輛明細表

中華民國107年度

單位：新臺幣元

工作計畫別	車輛種類	車號	廠牌及引擎號碼	購置年月	汽缸總排氣量 立方公分	合計	牌照稅	燃料使用費	油料(全年)			液化石油氣(全年)			養護費	檢驗執照及保險費
									數量 (公升)	單價	金額	數量 (公升)	單價	金額		
總計	小客車 輕型公務機車 重型公務機車 電動公務機車 客貨兩用車 小貨車 吊車 傾卸工程車 升降工程車 碎木拖卡車 噴藥車 灑水車 垃圾車 其他特種車	256輛 1輛 27輛 77輛 37輛 3輛 9輛 37輛 39輛 4輛 1輛 12輛 7輛 1輛				15,424,915	1,031,020	1,023,912			7,485,624				4,677,876	1,206,483

臺北市政府工務局公園路燈工程管理處

車輛明細表

中華民國107年度

單位：新臺幣元

工作計畫別	車輛種類	車號	廠牌及引擎號碼	購置年月	汽缸總排氣量 立方公分	合計	牌照稅	燃料使用費	油料(全年)			液化石油氣(全年)			養護費	檢驗執照 及保險費
									數量 (公升)	單價	金額	數量 (公升)	單價	金額		
路燈維護 合計	客貨兩用車 小貨車 吊車 升降工程車	43輛 4輛 1輛 4輛 34輛				4,398,282	297,820	351,324			2,156,444				1,092,709	499,985
	客貨兩用車	AAE-3762	中華4G64C029755	2013.5	2,351	91,643	11,230	6,180	1,668.00	25.70	42,868			28,000	3,365	
	客貨兩用車	AAE-3763	中華4G64C029759	2013.5	2,351	91,643	11,230	6,180	1,668.00	25.70	42,868			28,000	3,365	
	客貨兩用車	AAE-3765	中華4G64C029757	2013.5	2,351	91,643	11,230	6,180	1,668.00	25.70	42,868			28,000	3,365	
	客貨兩用車	AAE-3770	中華4G64C02976A	2013.5	2,351	91,643	11,230	6,180	1,668.00	25.70	42,868			28,000	3,365	
	小貨車	ARG-1093	起亞KNCSJX76AH710701	2016.10	2,497	66,185	2,700	4,800	1,668.00	25.70	42,868			11,620	4,197	
	吊車	895-BQ	國瑞AL85H1-01	2010.12	4,009	128,755	6,300	8,100	2,280.00	21.80	49,704			49,000	15,651	
	吊車	220-BV	五十鈴4HK1-115023	2013.10	6,443	119,746	9,900	11,502	2,280.00	21.80	49,704			32,989	15,651	
	吊車	481-BV	國瑞N04C UT14003	2014.11	3,856	112,755	6,300	8,100	2,280.00	21.80	49,704			33,000	15,651	
	吊車	汰換4	107年汰換4	2018.12		101,273	11,700	15,318	2,280.00	21.80	49,704			8,300	16,251	
	升降工程車	5C-3835	五十鈴7790910	2001.9	3,059	103,322	5,400	7,128	2,280.00	21.80	49,704			28,000	13,090	
	升降工程車	5C-3837	五十鈴7790924	2001.9	3,059	103,322	5,400	7,128	2,280.00	21.80	49,704			28,000	13,090	
	升降工程車	377-BG	中華4D34-315347	2003.12	3,907	105,194	6,300	8,100	2,280.00	21.80	49,704			28,000	13,090	
	升降工程車	378-BG	中華4D34-315331	2003.12	3,907	105,194	6,300	8,100	2,280.00	21.80	49,704			28,000	13,090	
	升降工程車	3381-TQ	五十鈴485994	2007.8	2,999	108,009	4,500	5,940	2,280.00	25.70	58,596			28,000	10,973	
	升降工程車	3407-TQ	五十鈴502332	2007.8	2,999	108,009	4,500	5,940	2,280.00	25.70	58,596			28,000	10,973	
	升降工程車	3423-TQ	五十鈴484203	2007.8	2,999	108,009	4,500	5,940	2,280.00	25.70	58,596			28,000	10,973	
	升降工程車	3433-TQ	五十鈴502936	2007.8	2,999	108,009	4,500	5,940	2,280.00	25.70	58,596			28,000	10,973	
	升降工程車	525-BQ	國瑞N04CTV13831	2008.9	3,636	105,194	6,300	8,100	2,280.00	21.80	49,704			28,000	13,090	
	升降工程車	648-BQ	五十鈴N04CTV17954	2009.9	6,494	112,196	9,900	11,502	2,280.00	21.80	49,704			28,000	13,090	
	升降工程車	048-BQ	國瑞N04C TV21428	2011.10	3,660	104,594	6,300	8,100	2,280.00	21.80	49,704			28,000	12,490	
	升降工程車	049-BQ	中華4M50-D55239	2011.10	3,636	104,594	6,300	8,100	2,280.00	21.80	49,704			28,000	12,490	
	升降工程車	051-BQ	中華4M50-D55233	2011.10	3,660	104,594	6,300	8,100	2,280.00	21.80	49,704			28,000	12,490	
	升降工程車	052-BQ	中華4M50-D55236	2011.10	3,636	104,594	6,300	8,100	2,280.00	21.80	49,704			28,000	12,490	
	升降工程車	5439-ZW	中華4M42Y022221	2011.10	1,952	105,345	3,600	4,626	2,280.00	25.70	58,596			28,000	10,523	
	升降工程車	5450-ZW	中華4M42Y022183	2011.10	1,952	105,345	3,600	4,626	2,280.00	25.70	58,596			28,000	10,523	
	升降工程車	7120-ZW	中華4M42Y023276	2011.10	2,835	98,667	4,500	5,940	2,280.00	21.80	49,704			28,000	10,523	
	升降工程車	047-BQ	國瑞N04C TV21374	2011.3	3,660	104,594	6,300	8,100	2,280.00	21.80	49,704			28,000	12,490	
	升降工程車	053-BQ	國瑞N04C TV21429	2011.5	3,660	104,594	6,300	8,100	2,280.00	21.80	49,704			28,000	12,490	
	升降工程車	043-BQ	中華4M50-D63128	2011.9	3,856	104,594	6,300	8,100	2,280.00	21.80	49,704			28,000	12,490	
	升降工程車	045-BQ	中華4M50-D63115	2011.9	3,636	104,594	6,300	8,100	2,280.00	21.80	49,704			28,000	12,490	
	升降工程車	046-BQ	中華4M50-D63129	2011.9	3,636	104,594	6,300	8,100	2,280.00	21.80	49,704			28,000	12,490	
	升降工程車	262-BV	五十鈴370420	2013.11	3,856	109,594	6,300	8,100	2,280.00	21.80	49,704			33,000	12,490	

臺北市政府工務局公園路燈工程管理處

7-4-143

車輛明細表

中華民國107年度

單位：新臺幣元

工作計畫別	車輛種類	車號	廠牌及引擎號碼	購置年月	汽缸總排氣量 立方公分	合計	牌照稅	燃料使用費	油料(全年)			液化石油氣(全年)			養護費	檢驗執照 及保險費
									數量 (公升)	單價	金額	數量 (公升)	單價	金額		
	升降工程車	263-BV	五十鈴370932	2013.11	3,660	109,594	6,300	8,100	2,280.00	21.80	49,704				33,000	12,490
	升降工程車	482-BV	五十鈴1D5998	2014.11	2,835	103,667	4,500	5,940	2,280.00	21.80	49,704				33,000	10,523
	升降工程車	483-BV	健益8S515489147552	2014.11	7,412	122,212	11,700	15,318	2,280.00	21.80	49,704				33,000	12,490
	升降工程車	AAB-731	五十鈴4HK1-495947	2016.10	5,193	113,812	11,700	15,318	2,280.00	21.80	49,704				24,000	13,090
	升降工程車	AAB-732	五十鈴4HK1-481785	2016.10	5,193	113,812	11,700	15,318	2,280.00	21.80	49,704				24,000	13,090
	升降工程車	106-14	106年汰換14	2017.12		85,494	6,300	8,100	2,280.00	21.80	49,704				8,300	13,090
	升降工程車	106-15	106年汰換15	2017.12		85,494	6,300	8,100	2,280.00	21.80	49,704				8,300	13,090
	升降工程車	106-16	106年汰換16	2017.12		85,494	6,300	8,100	2,280.00	21.80	49,704				8,300	13,090
	升降工程車	汰換5	107年汰換5	2018.12		83,622	5,400	7,128	2,280.00	21.80	49,704				8,300	13,090
	升降工程車	汰換6	107年汰換6	2018.12		85,494	6,300	8,100	2,280.00	21.80	49,704				8,300	13,090
	升降工程車	汰換7	107年汰換7	2018.12		87,546	7,200	9,252	2,280.00	21.80	49,704				8,300	13,090

臺北市政府工務局公園路燈工程管理處

車輛明細表

中華民國107年度

單位：新臺幣元

工作計畫別	車輛種類	車號	廠牌及引擎號碼	購置年月	汽缸總排氣量 立方公分	合計	牌照稅	燃料使用費	油料(全年)			液化石油氣(全年)			養護費	檢驗執照 及保險費
									數量 (公升)	單價	金額	數量 (公升)	單價	金額		
行政管理 合計		56輛				2,175,645	219,670	143,370			1,069,848			651,987	90,770	
	小客車	1輛														
	輕型公務機車	1輛														
	重型公務機車	27輛														
	電動公務機車	8輛														
	客貨兩用車	18輛														
	小貨車	1輛														
	小客車	2966-UX	中華LC20SDA	2010.9	1,998	112,211	11,230	6,180	1,668.00	25.70	42,868			49,000	2,933	
	輕型公務機車	RH5-817	台鈴BF15202032	2002.1	50	6,673		300	168.00	25.70	4,318			1,620	435	
	重型公務機車	KEV-337	三陽KK041833	1997.10	101	10,491		450	300.00	25.70	7,710			1,620	711	
	重型公務機車	BJH-199	三陽KC-319236	2002.5	125	10,491		450	300.00	25.70	7,710			1,620	711	
	重型公務機車	BJH-207	三陽KC-319243	2002.5	125	10,491		450	300.00	25.70	7,710			1,620	711	
	重型公務機車	K5B-190	警察局移撥	2006.3	125	10,491		450	300.00	25.70	7,710			1,620	711	
	重型公務機車	K5B-191	警察局移撥	2006.3	125	10,491		450	300.00	25.70	7,710			1,620	711	
	重型公務機車	K5B-192	警察局移撥	2006.3	125	10,491		450	300.00	25.70	7,710			1,620	711	
	重型公務機車	K5B-193	警察局移撥	2006.3	125	10,491		450	300.00	25.70	7,710			1,620	711	
	重型公務機車	K5B-195	警察局移撥	2006.3	125	10,491		450	300.00	25.70	7,710			1,620	711	
	重型公務機車	535-GCU	汰換BIZ-187	2009.9	125	10,491		450	300.00	25.70	7,710			1,620	711	
	重型公務機車	536-GCU	三陽FD202311	2009.9	125	10,491		450	300.00	25.70	7,710			1,620	711	
	重型公務機車	537-GCU	三陽FD201862	2009.9	125	10,491		450	300.00	25.70	7,710			1,620	711	
	重型公務機車	538-GCU	三陽FD202312	2009.9	125	10,491		450	300.00	25.70	7,710			1,620	711	
	重型公務機車	539-GCU	三陽FD202315	2009.9	125	10,491		450	300.00	25.70	7,710			1,620	711	
	重型公務機車	750-GBJ	三陽FD247060	2010.6	125	10,491		450	300.00	25.70	7,710			1,620	711	
	重型公務機車	751-GBJ	三陽FD247030	2010.6	125	10,491		450	300.00	25.70	7,710			1,620	711	
	重型公務機車	752-GBJ	三陽FD246898	2010.6	125	10,491		450	300.00	25.70	7,710			1,620	711	
	重型公務機車	622-KBC	三陽HM12TB FD391925	2012.3	125	10,491		450	300.00	25.70	7,710			1,620	711	
	重型公務機車	623-KBC	三陽HM12TB FD391932	2012.3	125	10,491		450	300.00	25.70	7,710			1,620	711	
	重型公務機車	626-KBC	三陽HM12TB FD391953	2012.3	125	10,491		450	300.00	25.70	7,710			1,620	711	
	重型公務機車	627-KBC	三陽HM12TB FD391908	2012.3	125	10,491		450	300.00	25.70	7,710			1,620	711	
	重型公務機車	628-KBC	三陽HM12TB FD391935	2012.3	125	10,491		450	300.00	25.70	7,710			1,620	711	
	重型公務機車	281-TJM	光陽SJ30HA-100490	2015.4	125	10,491		450	300.00	25.70	7,710			1,620	711	
	重型公務機車	282-TJM	光陽SJ30HA-100492	2015.4	125	10,491		450	300.00	25.70	7,710			1,620	711	
	重型公務機車	283-TJM	光陽SJ30HA-100493	2015.4	125	10,491		450	300.00	25.70	7,710			1,620	711	
	重型公務機車	285-TJM	光陽SJ30HA-100495	2015.4	125	10,491		450	300.00	25.70	7,710			1,620	711	
	重型公務機車	286-TJM	光陽SJ30HA-100496	2015.4	125	10,491		450	300.00	25.70	7,710			1,620	711	
	重型公務機車	287-TJM	光陽SJ30HA-100498	2015.4	125	10,491		450	300.00	25.70	7,710			1,620	711	
	電動公務機車	663-QKF	三陽	2013.1		2,331								1,620	711	

臺北市政府工務局公園路燈工程管理處

7-4-145

車輛明細表

中華民國107年度

單位：新臺幣元

工作計畫別	車輛種類	車號	廠牌及引擎號碼	購置年月	汽缸總排氣量 立方公分	合計	牌照稅	燃料使用費	油料(全年)			液化石油氣(全年)			養護費	檢驗執照 及保險費
									數量 (公升)	單價	金額	數量 (公升)	單價	金額		
	電動公務機車	665-QKF	三陽	2013.1		2,331									1,620	711
	電動公務機車	106-4	106年汰換4	2017.12		2,331									1,620	711
	電動公務機車	106-5	106年汰換5	2017.12		2,331									1,620	711
	電動公務機車	106-6	106年汰換6	2017.12		2,331									1,620	711
	電動公務機車	106-7	106年汰換7	2017.12		2,331									1,620	711
	電動公務機車	106-8	106年汰換8	2017.12		2,331									1,620	711
	電動公務機車	106-9	106年汰換9	2017.12		2,331									1,620	711
	客貨兩用車	3210-EH	中華4G64B-003675	2005.4	2,350	113,093	11,230	6,180	1,668.00	25.70	42,868				49,000	3,815
	客貨兩用車	3418-J9	中華4G64C027485	2012.7	2,351	104,643	11,230	6,180	1,668.00	25.70	42,868				41,000	3,365
	客貨兩用車	AAE-3750	中華4G64C02972A	2013.5	2,351	96,643	11,230	6,180	1,668.00	25.70	42,868				33,000	3,365
	客貨兩用車	AAE-3751	中華4G64C029723	2013.5	2,351	96,643	11,230	6,180	1,668.00	25.70	42,868				33,000	3,365
	客貨兩用車	AAE-3752	中華4G64C029713	2013.5	2,351	96,643	11,230	6,180	1,668.00	25.70	42,868				33,000	3,365
	客貨兩用車	AAE-3753	中華4G64C02973A	2013.5	2,351	96,643	11,230	6,180	1,668.00	25.70	42,868				33,000	3,365
	客貨兩用車	AAE-3755	中華4G64C029735	2013.5	2,351	96,643	11,230	6,180	1,668.00	25.70	42,868				33,000	3,365
	客貨兩用車	AAE-3756	中華4G64C029725	2013.5	2,351	96,643	11,230	6,180	1,668.00	25.70	42,868				33,000	3,365
	客貨兩用車	AAE-3757	中華4G64C029748	2013.5	2,351	96,643	11,230	6,180	1,668.00	25.70	42,868				33,000	3,365
	客貨兩用車	AAE-3760	中華4G64C029747	2013.5	2,351	96,643	11,230	6,180	1,668.00	25.70	42,868				33,000	3,365
	客貨兩用車	AAE-3761	中華4G64C029740	2013.5	2,351	96,643	11,230	6,180	1,668.00	25.70	42,868				33,000	3,365
	客貨兩用車	AGH-7238	中華4G64C031960	2014.9	1,988	90,193	11,230	6,180	1,668.00	25.70	42,868				27,000	2,915
	客貨兩用車	AGH-7250	中華4G64C031975	2014.9	1,988	90,193	11,230	6,180	1,668.00	25.70	42,868				27,000	2,915
	客貨兩用車	AGH-7251	中華4G64C031965	2014.9	1,997	90,193	11,230	6,180	1,668.00	25.70	42,868				27,000	2,915
	客貨兩用車	ARF-7503	中華4G64C037081	2016.5	2,351	81,960	11,230	6,180	1,668.00	25.70	42,868				18,767	2,915
	客貨兩用車	106-1	106年汰換1	2017.12		71,493	11,230	6,180	1,668.00	25.70	42,868				8,300	2,915
	客貨兩用車	106-2	106年汰換2	2017.12		71,493	11,230	6,180	1,668.00	25.70	42,868				8,300	2,915
	客貨兩用車	106-3	106年汰換3	2017.12		71,493	11,230	6,180	1,668.00	25.70	42,868				8,300	2,915
	小貨車	7892-S2	中華4G31C030755	2013.10	4,000	100,315	6,300	13,500	1,668.00	25.70	42,868				33,000	4,647

臺北市政府工務局公園路燈工程管理處

車輛明細表

中華民國107年度

單位：新臺幣元

工作計畫別	車輛種類	車號	廠牌及引擎號碼	購置年月	汽缸總排氣量 立方公分	合計	牌照稅	燃料使用費	油料(全年)			液化石油氣(全年)			養護費	檢驗執照 及保險費
									數量 (公升)	單價	金額	數量 (公升)	單價	金額		
公園綠地及園藝維護 合計		157輛				8,850,988	513,530	529,218			4,259,332			2,933,180	615,728	
	電動公務機車	69輛														
	客貨兩用車	15輛														
	小貨車	1輛														
	吊車	5輛														
	傾卸工程車	37輛														
	升降工程車	5輛														
	碎木拖卡車	4輛														
	噴藥車	1輛														
	灑水車	12輛														
	垃圾車	7輛														
	其他特種車	1輛														
	電動公務機車	新購1	106年新購1	2017.12		2,331								1,620	711	
	電動公務機車	新購10	106年新購10	2017.12		2,331								1,620	711	
	電動公務機車	新購11	106年新購11	2017.12		2,331								1,620	711	
	電動公務機車	新購12	106年新購12	2017.12		2,331								1,620	711	
	電動公務機車	新購13	106年新購13	2017.12		2,331								1,620	711	
	電動公務機車	新購14	106年新購14	2017.12		2,331								1,620	711	
	電動公務機車	新購15	106年新購15	2017.12		2,331								1,620	711	
	電動公務機車	新購16	106年新購16	2017.12		2,331								1,620	711	
	電動公務機車	新購17	106年新購17	2017.12		2,331								1,620	711	
	電動公務機車	新購18	106年新購18	2017.12		2,331								1,620	711	
	電動公務機車	新購19	106年新購19	2017.12		2,331								1,620	711	
	電動公務機車	新購2	106年新購2	2017.12		2,331								1,620	711	
	電動公務機車	新購20	106年新購20	2017.12		2,331								1,620	711	
	電動公務機車	新購21	106年新購21	2017.12		2,331								1,620	711	
	電動公務機車	新購22	106年新購22	2017.12		2,331								1,620	711	
	電動公務機車	新購23	106年新購23	2017.12		2,331								1,620	711	
	電動公務機車	新購24	106年新購24	2017.12		2,331								1,620	711	
	電動公務機車	新購25	106年新購25	2017.12		2,331								1,620	711	
	電動公務機車	新購26	106年新購26	2017.12		2,331								1,620	711	
	電動公務機車	新購27	106年新購27	2017.12		2,331								1,620	711	
	電動公務機車	新購28	106年新購28	2017.12		2,331								1,620	711	
	電動公務機車	新購29	106年新購29	2017.12		2,331								1,620	711	
	電動公務機車	新購3	106年新購3	2017.12		2,331								1,620	711	
	電動公務機車	新購30	106年新購30	2017.12		2,331								1,620	711	
	電動公務機車	新購31	106年新購31	2017.12		2,331								1,620	711	

臺北市政府工務局公園路燈工程管理處

7-4-147

車輛明細表

中華民國107年度

單位：新臺幣元

工作計畫別	車輛種類	車號	廠牌及引擎號碼	購置年月	汽缸總排氣量 立方公分	合計	牌照稅	燃料使用費	油料(全年)			液化石油氣(全年)			養護費	檢驗執照 及保險費
									數量 (公升)	單價	金額	數量 (公升)	單價	金額		
	電動公務機車	新購32	106年新購32	2017.12		2,331								1,620	711	
	電動公務機車	新購33	106年新購33	2017.12		2,331								1,620	711	
	電動公務機車	新購34	106年新購34	2017.12		2,331								1,620	711	
	電動公務機車	新購35	106年新購35	2017.12		2,331								1,620	711	
	電動公務機車	新購36	106年新購36	2017.12		2,331								1,620	711	
	電動公務機車	新購37	106年新購37	2017.12		2,331								1,620	711	
	電動公務機車	新購38	106年新購38	2017.12		2,331								1,620	711	
	電動公務機車	新購39	106年新購39	2017.12		2,331								1,620	711	
	電動公務機車	新購4	106年新購4	2017.12		2,331								1,620	711	
	電動公務機車	新購40	106年新購40	2017.12		2,331								1,620	711	
	電動公務機車	新購41	106年新購41	2017.12		2,331								1,620	711	
	電動公務機車	新購42	106年新購42	2017.12		2,331								1,620	711	
	電動公務機車	新購43	106年新購43	2017.12		2,331								1,620	711	
	電動公務機車	新購44	106年新購44	2017.12		2,331								1,620	711	
	電動公務機車	新購45	106年新購45	2017.12		2,331								1,620	711	
	電動公務機車	新購46	106年新購46	2017.12		2,331								1,620	711	
	電動公務機車	新購47	106年新購47	2017.12		2,331								1,620	711	
	電動公務機車	新購48	106年新購48	2017.12		2,331								1,620	711	
	電動公務機車	新購49	106年新購49	2017.12		2,331								1,620	711	
	電動公務機車	新購5	106年新購5	2017.12		2,331								1,620	711	
	電動公務機車	新購50	106年新購50	2017.12		2,331								1,620	711	
	電動公務機車	新購51	106年新購51	2017.12		2,331								1,620	711	
	電動公務機車	新購52	106年新購52	2017.12		2,331								1,620	711	
	電動公務機車	新購53	106年新購53	2017.12		2,331								1,620	711	
	電動公務機車	新購54	106年新購54	2017.12		2,331								1,620	711	
	電動公務機車	新購55	106年新購55	2017.12		2,331								1,620	711	
	電動公務機車	新購56	106年新購56	2017.12		2,331								1,620	711	
	電動公務機車	新購57	106年新購57	2017.12		2,331								1,620	711	
	電動公務機車	新購58	106年新購58	2017.12		2,331								1,620	711	
	電動公務機車	新購59	106年新購59	2017.12		2,331								1,620	711	
	電動公務機車	新購6	106年新購6	2017.12		2,331								1,620	711	
	電動公務機車	新購60	106年新購60	2017.12		2,331								1,620	711	
	電動公務機車	新購61	106年新購61	2017.12		2,331								1,620	711	
	電動公務機車	新購62	106年新購62	2017.12		2,331								1,620	711	
	電動公務機車	新購63	106年新購63	2017.12		2,331								1,620	711	
	電動公務機車	新購64	106年新購64	2017.12		2,331								1,620	711	
	電動公務機車	新購65	106年新購65	2017.12		2,331								1,620	711	
	電動公務機車	新購66	106年新購66	2017.12		2,331								1,620	711	
	電動公務機車	新購67	106年新購67	2017.12		2,331								1,620	711	

臺北市政府工務局公園路燈工程管理處

車輛明細表

中華民國107年度

單位：新臺幣元

工作計畫別	車輛種類	車號	廠牌及引擎號碼	購置年月	汽缸總排氣量 立方公分	合計	牌照稅	燃料使用費	油料(全年)			液化石油氣(全年)			養護費	檢驗執照 及保險費
									數量 (公升)	單價	金額	數量 (公升)	單價	金額		
	電動公務機車	新購68	106年新購68	2017.12		2,331								1,620	711	
	電動公務機車	新購69	106年新購69	2017.12		2,331								1,620	711	
	電動公務機車	新購7	106年新購7	2017.12		2,331								1,620	711	
	電動公務機車	新購8	106年新購8	2017.12		2,331								1,620	711	
	電動公務機車	新購9	106年新購9	2017.12		2,331								1,620	711	
	客貨兩用車	8D-7401	中華64G001226	2005.4	2,350	113,093	11,230	6,180	1,668.00	25.70	42,868			49,000	3,815	
	客貨兩用車	ATJ-0173	中華4G69L01192A	2006.9	2,378	113,093	11,230	6,180	1,668.00	25.70	42,868			49,000	3,815	
	客貨兩用車	ATJ-0196	中華4G69L011938	2006.9	2,378	113,093	11,230	6,180	1,668.00	25.70	42,868			49,000	3,815	
	客貨兩用車	ATJ-0230	中華4G69L01193A	2006.9	2,378	113,093	11,230	6,180	1,668.00	25.70	42,868			49,000	3,815	
	客貨兩用車	AAE-8631	社會局移撥	2013.1	2,497	101,643	15,210	7,200	1,668.00	25.70	42,868			33,000	3,365	
	客貨兩用車	AAE-3730	中華4G64C029699	2013.5	2,351	96,643	11,230	6,180	1,668.00	25.70	42,868			33,000	3,365	
	客貨兩用車	AAE-3731	中華4G64C02978A	2013.5	2,351	96,643	11,230	6,180	1,668.00	25.70	42,868			33,000	3,365	
	客貨兩用車	AAE-3732	中華4G64C029695	2013.5	2,351	96,643	11,230	6,180	1,668.00	25.70	42,868			33,000	3,365	
	客貨兩用車	AAE-3735	中華4G64C029710	2013.5	2,351	96,643	11,230	6,180	1,668.00	25.70	42,868			33,000	3,365	
	客貨兩用車	AAE-3736	中華4G64C029708	2013.5	2,351	96,643	11,230	6,180	1,668.00	25.70	42,868			33,000	3,365	
	客貨兩用車	AAE-3739	中華4G64C029701	2013.5	2,351	96,643	11,230	6,180	1,668.00	25.70	42,868			33,000	3,365	
	客貨兩用車	AAE-3771	中華4G64C029767	2013.5	2,351	96,643	11,230	6,180	1,668.00	25.70	42,868			33,000	3,365	
	客貨兩用車	AAE-3772	中華4G64C029766	2013.5	2,351	96,643	11,230	6,180	1,668.00	25.70	42,868			33,000	3,365	
	客貨兩用車	AAE-3780	中華4G64C029782	2013.5	2,351	96,643	11,230	6,180	1,668.00	25.70	42,868			33,000	3,365	
	客貨兩用車	AAE-3782	中華4G64C029798	2013.5	2,351	96,643	11,230	6,180	1,668.00	25.70	42,868			33,000	3,365	
	小貨車	汰換1	107年汰換1	2018.12		66,675	3,600	7,710	1,668.00	25.70	42,868			8,300	4,197	
	吊車	042-BQ	國瑞N04C TV21351	2011.9	4,021	128,755	6,300	8,100	2,280.00	21.80	49,704			49,000	15,651	
	吊車	053-Y5	賽德卡150207809487	2016.12	6,871	106,349	10,800	12,294	2,280.00	21.80	49,704			24,000	9,551	
	吊車	059-Y5	賽德卡140907801607	2016.12	6,871	106,349	10,800	12,294	2,280.00	21.80	49,704			24,000	9,551	
	吊車	106-10	106年汰換10	2017.12		101,273	11,700	15,318	2,280.00	21.80	49,704			8,300	16,251	
	吊車	106-11	106年汰換11	2017.12		97,349	10,800	12,294	2,280.00	21.80	49,704			8,300	16,251	
	傾卸工程車	CP-0469	裕隆TD-27-978239	1996.12	2,664	114,617	4,500	5,940	2,280.00	21.80	49,704			49,000	5,473	
	傾卸工程車	5C-1472	中華N12025	2001.8	2,835	73,917	4,500	5,940	2,280.00	21.80	49,704			8,300	5,473	
	傾卸工程車	5C-1473	中華N12055	2001.8	2,835	114,617	4,500	5,940	2,280.00	21.80	49,704			49,000	5,473	
	傾卸工程車	BE-976	中華4D34H71101	2001.8	3,907	79,994	6,300	8,100	2,280.00	21.80	49,704			8,300	7,590	
	傾卸工程車	BE-977	中華4D34H47434	2001.8	3,907	79,994	6,300	8,100	2,280.00	21.80	49,704			8,300	7,590	
	傾卸工程車	3D-1845	五十鈴7859142	2002.6	3,059	118,822	5,400	7,128	2,280.00	21.80	49,704			49,000	7,590	
	傾卸工程車	8E-4905	中華-N29993	2003.10	2,835	114,617	4,500	5,940	2,280.00	21.80	49,704			49,000	5,473	
	傾卸工程車	8E-4906	中華N30013	2003.10	2,835	114,617	4,500	5,940	2,280.00	21.80	49,704			49,000	5,473	
	傾卸工程車	8E-4907	中華-N30037	2003.10	2,835	114,617	4,500	5,940	2,280.00	21.80	49,704			49,000	5,473	
	傾卸工程車	857-BF	國瑞15B-1723508	2003.9	4,104	79,994	6,300	8,100	2,280.00	21.80	49,704			8,300	7,590	
	傾卸工程車	225-TS	國瑞NO4CTV14341	2008.10	3,660	120,694	6,300	8,100	2,280.00	21.80	49,704			49,000	7,590	
	傾卸工程車	226-TS	國瑞NO4CTV14375	2008.10	3,660	120,094	6,300	8,100	2,280.00	21.80	49,704			49,000	6,990	
	傾卸工程車	227-TS	國瑞NO4CTV14378	2008.10	3,660	120,694	6,300	8,100	2,280.00	21.80	49,704			49,000	7,590	

臺北市政府工務局公園路燈工程管理處

7-4-149

車輛明細表

中華民國107年度

單位：新臺幣元

工作計畫別	車輛種類	車號	廠牌及引擎號碼	購置年月	汽缸總排氣量 立方公分	合計	牌照稅	燃料使用費	油料(全年)			液化石油氣(全年)			養護費	檢驗執照 及保險費
									數量 (公升)	單價	金額	數量 (公升)	單價	金額		
	傾卸工程車	0700-QH	中華4M42Y010856	2009.9	2,664	114,167	4,500	5,940	2,280.00	21.80	49,704				49,000	5,023
	傾卸工程車	0701-QH	中華4M42Y010873	2009.9	2,664	114,167	4,500	5,940	2,280.00	21.80	49,704				49,000	5,023
	傾卸工程車	3480-ZW	中華4M42Y021265	2011.6	2,664	114,167	4,500	5,940	2,280.00	21.80	49,704				49,000	5,023
	傾卸工程車	3481-ZW	中華4M42Y021296	2011.6	2,664	114,167	4,500	5,940	2,280.00	21.80	49,704				49,000	5,023
	傾卸工程車	3482-ZW	中華4M42Y021213	2011.7	2,664	114,167	4,500	5,940	2,280.00	21.80	49,704				49,000	5,023
	傾卸工程車	3483-ZW	中華4M42Y021246	2011.7	2,664	114,167	4,500	5,940	2,280.00	21.80	49,704				49,000	5,023
	傾卸工程車	012-BQ	中華4M50-D65324	2011.8	3,907	120,094	6,300	8,100	2,280.00	21.80	49,704				49,000	6,990
	傾卸工程車	013-BQ	中華4M50-D65327	2011.8	4,214	122,146	7,200	9,252	2,280.00	21.80	49,704				49,000	6,990
	傾卸工程車	015-BQ	中華4M50-D65307	2011.8	3,907	120,094	6,300	8,100	2,280.00	21.80	49,704				49,000	6,990
	傾卸工程車	016-BQ	中華4M50-D65302	2011.8	3,661	120,094	6,300	8,100	2,280.00	21.80	49,704				49,000	6,990
	傾卸工程車	017-BQ	中華4M50-D65319	2011.8	3,661	120,094	6,300	8,100	2,280.00	21.80	49,704				49,000	6,990
	傾卸工程車	018-BQ	中華4M50-D65305	2011.8	4,214	122,146	7,200	9,252	2,280.00	21.80	49,704				49,000	6,990
	傾卸工程車	019-BQ	中華4M50-D65321	2011.8	3,661	120,094	6,300	8,100	2,280.00	21.80	49,704				49,000	6,990
	傾卸工程車	449-BV	健益8S515489122489	2014.11	3,907	104,094	6,300	8,100	2,280.00	21.80	49,704				33,000	6,990
	傾卸工程車	AGK-8673	中華4P10-B08856	2014.11	2,664	98,167	4,500	5,940	2,280.00	21.80	49,704				33,000	5,023
	傾卸工程車	ANZ-3127	五十鈴2F3698	2015.8	2,664	89,617	4,500	5,940	2,280.00	21.80	49,704				24,000	5,473
	傾卸工程車	878-R3	五十鈴4HK1-517030	2016.10	5,793	99,894	9,000	10,800	2,280.00	21.80	49,704				24,000	6,390
	傾卸工程車	879-R3	五十鈴4HK-517011	2016.10	5,793	99,894	9,000	10,800	2,280.00	21.80	49,704				24,000	6,390
	傾卸工程車	ARF-2523	五十鈴QD32-069873A	2016.4	2,999	91,734	4,500	5,940	2,280.00	21.80	49,704				24,000	7,590
	傾卸工程車	685-R3	五十鈴4HK1-482098	2016.6	5,793	99,894	9,000	10,800	2,280.00	21.80	49,704				24,000	6,390
	傾卸工程車	686-R3	五十鈴4HK1-482015	2016.6	5,793	99,894	9,000	10,800	2,280.00	21.80	49,704				24,000	6,390
	傾卸工程車	690-R3	五十鈴4HK1-482047	2016.6	5,793	101,094	9,000	10,800	2,280.00	21.80	49,704				24,000	7,590
	傾卸工程車	106-12	106年汰換12	2017.12		82,046	7,200	9,252	2,280.00	21.80	49,704				8,300	7,590
	傾卸工程車	106-13	106年汰換13	2017.12		78,122	5,400	7,128	2,280.00	21.80	49,704				8,300	7,590
	升降工程車	BP-636	中華4D33-F42100	1997.6	4,214	87,546	7,200	9,252	2,280.00	21.80	49,704				8,300	13,090
	升降工程車	AAB-671	五十鈴2G6544	2016.7	2,999	90,534	4,500	5,940	2,280.00	21.80	49,704				24,000	6,390
	升降工程車	AAB-672	五十鈴2G6635	2016.7	2,999	90,534	4,500	5,940	2,280.00	21.80	49,704				24,000	6,390
	升降工程車	AAB-673	五十鈴4HK1-399820	2016.7	5,193	98,238	8,100	10,044	2,280.00	21.80	49,704				24,000	6,390
	升降工程車	106-17	106年汰換17	2017.12		87,546	7,200	9,252	2,280.00	21.80	49,704				8,300	13,090
	碎木拖卡車	AAB-331	五十鈴4HK1-434714	2015.8	3,907	94,494	6,300	8,100	2,280.00	21.80	49,704				24,000	6,390
	碎木拖卡車	729-R3	五十鈴ECZ075DX01	2016.7	5,193	98,238	8,100	10,044	2,280.00	21.80	49,704				24,000	6,390
	碎木拖卡車	106-18	106年汰換18	2017.12		80,846	7,200	9,252	2,280.00	21.80	49,704				8,300	6,390
	碎木拖卡車	汰換2	107年汰換2	2018.12		80,846	7,200	9,252	2,280.00	21.80	49,704				8,300	6,390
	噴藥車	937-BP	國瑞XZU337L-HKMQR3	2010.11	4,009	119,494	6,300	8,100	2,280.00	21.80	49,704				49,000	6,390
	灑水車	091-BH	中華6D16-967353	2004.7	7,545	105,094			2,280.00	21.80	49,704				49,000	6,390
	灑水車	953-BP	國瑞NLH085-0670	2010.11	4,009	105,094			2,280.00	21.80	49,704				49,000	6,390
	灑水車	576-BS	國瑞J08E-TE24969	2012.5	7,684	105,094			2,280.00	21.80	49,704				49,000	6,390
	灑水車	396-R3	達富22131341	2015.8	3,661	80,094			2,280.00	21.80	49,704				24,000	6,390
	灑水車	397-R3	達富22131349	2015.8	3,661	80,094			2,280.00	21.80	49,704				24,000	6,390

臺北市政府工務局公園路燈工程管理處

車輛明細表

中華民國107年度

單位：新臺幣元

工作計畫別	車輛種類	車號	廠牌及引擎號碼	購置年月	汽缸總排氣量 立方公分	合計	牌照稅	燃料使用費	油料(全年)			液化石油氣(全年)			養護費	檢驗執照 及保險費
									數量 (公升)	單價	金額	數量 (公升)	單價	金額		
	灑水車	398-R3	達富22131330	2015.8	3,661	80,094			2,280.00	21.80	49,704				24,000	6,390
	灑水車	880-R3	中華4P10-C24294	2016.10	2,998	80,094			2,280.00	21.80	49,704				24,000	6,390
	灑水車	881-R3	中華4P10-C24292	2016.10	2,998	80,094			2,280.00	21.80	49,704				24,000	6,390
	灑水車	882-R3	中華4P10-C21840	2016.10	2,998	80,094			2,280.00	21.80	49,704				24,000	6,390
	灑水車	883-R3	中華4P10-C24279	2016.10	2,998	80,094			2,280.00	21.80	49,704				24,000	6,390
	灑水車	885-R3	中華4P10-C24296	2016.10	2,998	80,094			2,280.00	21.80	49,704				24,000	6,390
	灑水車	汰換3	107年汰換3	2018.12		64,394			2,280.00	21.80	49,704				8,300	6,390
	垃圾車	BE-922	五十鈴7017100661	2001.6	4,751	105,094			2,280.00	21.80	49,704				49,000	6,390
	垃圾車	043-BH	中華4D34-D00239	2004.6	4,751	105,094			2,280.00	21.80	49,704				49,000	6,390
	垃圾車	045-BH	五十鈴079411	2004.6	4,751	105,094			2,280.00	21.80	49,704				49,000	6,390
	垃圾車	572-BK	五十鈴115745	2006.6	4,751	105,094			2,280.00	21.80	49,704				49,000	6,390
	垃圾車	703-R3	中華6M60214024	2016.6	7,545	64,394			2,280.00	21.80	49,704				8,300	6,390
	垃圾車	705-R3	中華6M60214041	2016.6	7,545	64,394			2,280.00	21.80	49,704				8,300	6,390
	垃圾車	106-19	106年汰換19	2017.12		64,394			2,280.00	21.80	49,704				8,300	6,390
	其他特種車	AAB-786	達富A218141	2016.12	12,902	59,150			2,039.40	21.80	44,460				8,300	6,390

臺北市政府工務局公園路燈工程管理處

7-4-151

繼續性計畫分年資金需求表

中華民國107年度

單位：新臺幣元

計畫項目	全程計畫 總金額	分年資金需求						備註	
		以前年度 預算數	107年度	108年度	109年度	110年度	111年度		112年度以後
總計	541,048,279	183,111,164	187,001,689	170,935,426					
公園綠化及風景區工程	541,048,279	183,111,164	187,001,689	170,935,426					
公園及綠化工程	541,048,279	183,111,164	187,001,689	170,935,426					
北門廣場景觀工程	120,669,400	94,156,970	26,512,430					議會原審定總經費133,429,400元，截至本年度累計編列120,669,400元，餘12,760,000元不再編列。	
公園綠地系統委託技術服務案	37,450,600	22,496,291	14,954,309						
大同388號公園新建工程	7,036,740	255,660	6,310,832	470,248					
南港公園更新工程	132,237,614	15,372,750	39,671,284	77,193,580					
南港62號公園新建工程	74,937,330	2,336,500	37,914,846	34,685,984					
大安410號公園新建工程	55,026,000	1,958,800	19,528,381	33,538,819					
文山(景美)41號公園委託規劃設計技術服務案	8,907,264	4,453,632	4,453,632						
信義414號公園新建工程	45,226,360	4,548,391	15,631,174	25,046,795					
至善公園更新工程	44,614,800	26,000,000	18,614,800						
萬芳4號公園整建工程	632,171	632,170	1						
									議會原審定總經費15,147,360元，截至本年度累計編列632,171元，餘14,515,1

臺北市政府工務局公園路燈工程管理處

繼續性計畫分年資金需求表

中華民國107年度

單位：新臺幣元

計畫項目	全程計畫 總金額	分年資金需求						備註	
		以前年度 預算數	107年度	108年度	109年度	110年度	111年度		112年度以後
木柵、玉成公園游泳池修繕工程	14,310,000	10,900,000	3,410,000						89元不再編列。

臺北市政府工務局公園路燈工程管理處

7-4-153

新興計畫分年資金需求表

中華民國107年度

單位：新臺幣元

計畫項目	全程計畫 總金額	分年資金需求						備註
		107年度	108年度	109年度	110年度	111年度	112年度以後	
總計	209,068,334	56,721,808	144,519,186	7,827,340				
公園綠化及風景區工程	209,068,334	56,721,808	144,519,186	7,827,340				
公園及綠化工程	209,068,334	56,721,808	144,519,186	7,827,340				
大安412號公園新建工程	20,522,792	1,243,120	19,279,672					
振華公園附建地下停車場新建工程經費分攤款	13,929,337	175,979	5,926,018	7,827,340				
北投22號公園新建工程	56,875,594	47,302,709	9,572,885					
興隆公園更新工程	33,705,000	1,575,000	32,130,000					
萬華411號公園新建工程	19,183,000	925,000	18,258,000					
信義415號公園新建工程	53,349,253	3,540,000	49,809,253					
信義383號公園新建工程	11,503,358	1,960,000	9,543,358					

臺北市政府工務局公園路燈工程管理處
市政白皮書計畫項目預算編列情形表

篇名：田園城市篇

中華民國107年度

單位：新臺幣元

計畫項目	承辦機關	總需求	以前年度預算數	106年度預算數	107年度預算數	以後年度需求數
合計		32,950,000	23,950,000	4,000,000	5,000,000	
1. 「開放屋頂、公園、人行道成為可耕種空間，將鄰里閒置土地、建築物立面、公共空間，部分轉化成社區菜園」。		32,000,000	23,000,000	4,000,000	5,000,000	
(1)田園城市推廣計畫策略規劃技術服務案	公園路燈工程管理處	7,000,000	3,000,000	4,000,000		
(2)田園基地工程案	公園路燈工程管理處	按年編列	20,000,000			
(3)田園城市建置輔導推廣技術服務案	公園路燈工程管理處	按年編列			5,000,000	
2. 「設立田園銀行」，負責管理城市田園用地，只要上網就能清楚知道哪裡有地可以耕種，65歲以上的長者，每人還可免費認養5坪的菜園。		950,000	950,000			
(1)田園銀行網路平台	公園路燈工程管理處	950,000	950,000			

本 頁 空 白

濟性綜合分類表

107年度

單位：新臺幣千元

資本支出 合計	資 本 支 出							出 形 成								
	投 資 及 增 資			資 本 移 轉				土 地 購 入	無 形 資 產 購 置	固 定 資 本			形 成			
	對 營 業 基 金	對 非 營 業 特 種 基 金	對 民 間 企 業	對 企 業	對 家 庭 及 民 間 非 營 利 機 構	對 政 府	對 國 外			住 宅	非 住 宅 房 屋	其 他 營 建 工 程	運 輸 工 具	資 訊 軟 體	機 械 及 其 他 設 備	土 地 改 良
1,762,273										3,837	1,726,227	22,500	684	9,025		
1,762,273										3,837	1,726,227	22,500	684	9,025		