

年度-法定預算

機關編號

09-190

中華民國 109 年度

臺北市總預算

臺北市政府社會局單位預算

臺北市政府社會局 編

臺北市政府社會局

目次

中華民國 109 年度

一、預算總說明	第	1 頁
二、主要表		
(一)歲入預算表	第	13 頁
(二)歲出預算表	第	17 頁
三、附屬表		
(一)歲入項目說明提要與預算明細表	第	23 頁
(二)歲出計畫說明提要與各項費用明細表	第	46 頁
1. 社會保險業務		
社會保險	第	46 頁
2. 經濟安全及平宅服務業務		
經濟安全	第	47 頁
平價住宅服務	第	52 頁
3. 一般行政		
行政管理	第	56 頁
4. 人民團體輔導		
人民團體輔導	第	65 頁
5. 身心障礙福利業務		
身心障礙福利	第	68 頁
6. 老人福利業務		
老人福利	第	76 頁
7. 婦女福利及兒童托育業務		
兒童托育	第	83 頁
婦女福利	第	87 頁
8. 兒童及少年福利業務		
兒童及少年福利	第	92 頁
9. 綜合企劃業務		
綜合企劃業務	第	98 頁
10. 社會工作業務		
社會工作專業服務	第	100 頁
11. 老人自費安養業務		
老人安養服務	第	107 頁
12. 非營業特種基金		
臺北市社會福利發展基金	第	111 頁

臺北市政府社會局

目次

中華民國 109 年度

13. 一般建築及設備		
營建工程	第	112 頁
其他設備	第	136 頁
14. 接受補助建設支出		
接受中央各部會補助建設支出	第	138 頁
15. 第一預備金		
第一預備金	第	140 頁
(三)人事費分析表	第	141 頁
四、參考表		
(一)歲出一級用途別科目分析表	第	143 頁
(二)資本支出分析表	第	146 頁
(三)各項費用彙計表	第	147 頁
(四)人事費彙計表	第	155 頁
(五)約聘僱人員費用分析表	第	156 頁
(六)各項費用分攤表	第	158 頁
(七)派員出國計畫預算總表	第	164 頁
(八)派員出國計畫預算類別表-考察、訪問	第	165 頁
(九)派員出國計畫預算類別表-開會	第	166 頁
(十)派員赴大陸計畫預算類別表	第	168 頁
(十一)公務車輛明細表	第	169 頁
(十二)繼續性計畫分年資金需求表	第	171 頁
(十三)新興計畫分年資金需求表	第	173 頁
(十四)市政白皮書計畫項目預算編列情形表	第	174 頁
(十五)歲出按職能及經濟性綜合分類表	第	178 頁

一、預算總說明

臺北市政府社會局

預 算 總 說 明

中華民國 109 年度

一、現行法定職掌及組織系統圖：

(一) 機關主要職掌：本局執掌本市社會福利服務之規劃與推展，包括救助服務、不同族群與對象之保護、支持、成長與發展等福利政策與措施、社區工作、志願服務等。

(二) 內部分層業務：本局置局長、副局長 2 人、主任秘書 1 人，下設 8 科 5 室及老人自費安養中心。預算員額 759 人，包括職員 396 人、技工 26 人、工友 32 人、駕駛 3 人、聘用 270 人、約僱 32 人，各科室職掌如下：

人民團體科：社會團體、工商業及自由職業團體、合作社、社區發展協會及社會福利相關基金會等會務輔導事項。

社會救助科：弱勢市民生活扶助、醫療補助、急難救助、災害救助、國民年金保險補助、以工代賑、平價住宅管理及居民輔導等事項。

身心障礙者福利科：身心障礙者有關之權益維護、福利服務與相關機構之監督及輔導等事項。

老人福利科：老人有關之權益維護、福利服務與相關機構之監督及輔導等事項。

婦女福利及兒童托育科：婦女有關之權益維護、福利服務、性別平權倡導與相關機構之監督及輔導；育兒津貼、兒童托育業務與相關人員、機構之監督及輔導等事項。

兒童及少年福利科：兒童及少年有關之權益維護、福利服務與相關機構之監督及輔導等事項。

綜合企劃科：社會福利政策、制度、施政計畫之規劃整合與研究發展、社會福利用地需求評估與開發規劃及社會福利有關基金之管理等事項。

社會工作科：社會工作直接服務、遊民輔導庇護、社會工作專業發展、社會工作師管理及志願服務等事項。

老人自費安養中心：提供進住中心老人生活照顧、文康活動、健康指導及相關專業服務等事項。

資訊室：社政資訊系統之規劃、設計、維護及管理等事項。

秘書室：文書、檔案、出納、總務、財產之管理，研考業務及不屬於其他各單位事項。

會計室：依法辦理歲計、會計及統計事項。

人事室：依法辦理人事管理事項。

政風室：依法辦理政風事項。

臺北市政府社會局

預算總說明

中華民國 109 年度

(三) 組織系統圖：

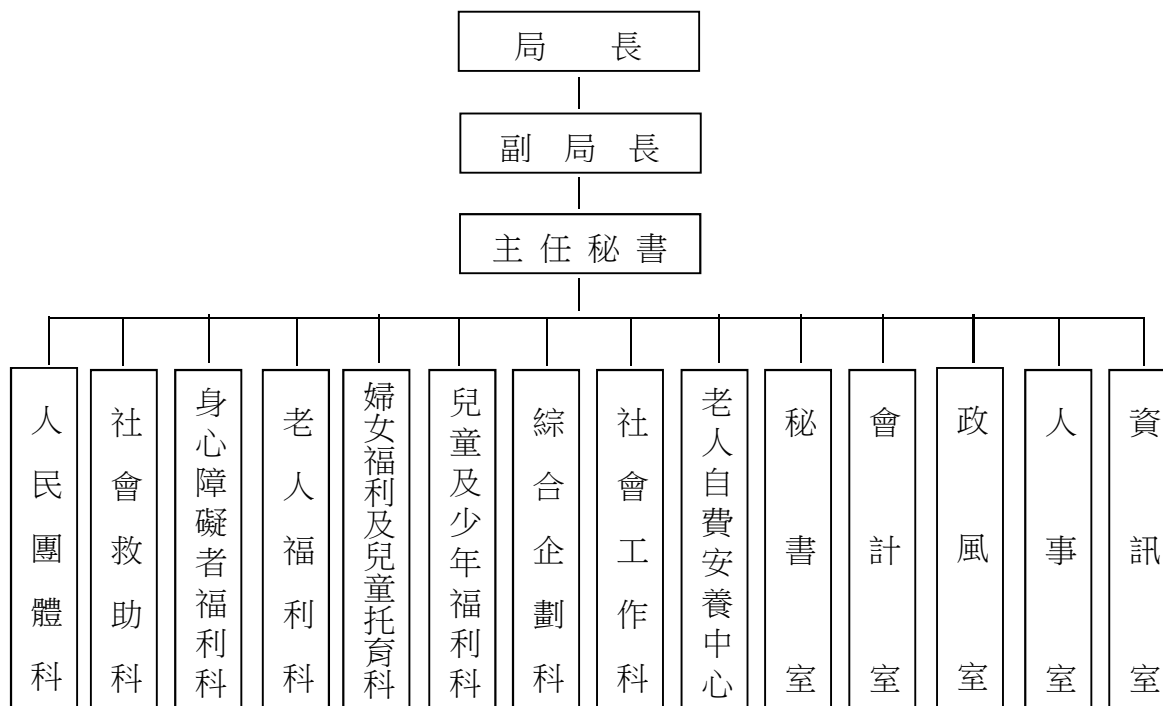

二、前年度及上年度已過期間計畫實施及預算執行情形：

(一) 前年度計畫實施成果及決算辦理概況：

1. 歲入預算編列 44,649,150 元，追加預算 2,071,197,000 元，共計 2,115,846,150 元，執行結果，決算數 1,699,674,424 元，占預算數 80.33%。
2. 歲出預算編列 16,933,062,651 元，追加預算 2,869,361,000 元，追減預算 24,280,000 元，動支第二預備金 15,777,506 元，共計 19,793,921,157 元，執行結果，決算數 17,756,616,913 元，占預算數 89.71%，賸餘數 2,037,304,244 元。

(二) 上年度已過期間(108 年 1 月至 108 年 6 月)計畫實施及預算執行情形：

1.計畫實施：

(1)人民團體輔導業務：

- ①人民團體輔導：輔導市民成立各類人民團體、合作社及基金會，辦理評鑑、輔導、考核、稽查、研習活動、財務查核、勸募活動之許可及管理。
- ②輔導社區組織及倡導社區參與互助：輔導社區發展協會，辦理社區認證計畫、補助各項社區互助方案，協助社區推出具特色及符合居民需求之服務方案。

臺北市政府社會局

預算總說明

中華民國 109 年度

(2)社會救助及平宅服務業務：

①經濟安全：

A.基本生活保障：辦理低收入戶生活扶助(家庭生活補助、兒童生活補助、少年生活補助、就學生活補助、三節慰問金)、中低收入老人生活津貼、身心障礙者生活補助、就學交通費補助、生育補助、喪葬補助、醫療補助、急難救助。

B.以工代賑及代賑工就業轉銜服務：針對本市 16 歲以上 65 歲以下，能勝任臨時工作之低收入戶、中低收入戶等弱勢市民，提供 2,352 個以工代賑機會。另配合勞動局辦理「臺北市代賑工就業轉銜服務方案」，轉介代賑工接受就業輔導。

②平價住宅服務：

A.平宅改建：文山區安康平宅及萬華區福民平宅分期改建為公共住宅，爭取公宅 30%經濟及社會弱勢戶空間並協助原住戶順利搬遷。

B.平宅修繕及關懷輔導：尚未改建之平宅，持續修繕，提供低收入戶居住，並辦理平宅睦鄰、關懷輔導活動，加強住戶凝聚力，提供弱勢家庭社區參與及支持關懷。

(3)身心障礙福利業務：

①保護服務及安置照顧：提供身心障礙者津貼、房屋租金補貼、承租停車位補助、身心障礙者日間照顧及住宿式照顧費用補助、辦理身心障礙者監護宣告及輔助宣告、設置身心障礙者權益保障推動小組。

②支持及發展性服務：委託區公所核發身心障礙證明，通知持永久效期手冊身心障礙者於規定期間辦理換證，實施身心障礙者鑑定及需求評估制度，核發身心障礙者專用停車位識別證，提供聽語障礙者手語翻譯及聽打服務，設立早期療育通報轉介中心，補助早期療育費用，辦理身心障礙者社會參與、自立生活支持服務、社區居住服務、社區日間作業設施、身心障礙者資源中心、社區式日間照顧服務，視障者及身心障礙者生活重建、訓練、支援、家庭支持服務方案及身心障礙者輔具服務。

③長期照顧體系及資源建置：籌設、輔導、管理身心障礙福利機構，辦理身心障礙者臨時及短期照顧服務、家庭托顧服務，辦理失能身心障礙者日間照顧暨日間活動據點擴充服務量能。

臺北市政府社會局

預 算 總 說 明

中華民國 109 年度

(4)老人福利業務：

- ①長期照顧體系建置及保護安置：推動老人安居住宅、居家安全簡易修繕，辦理機構輔導、評鑑、公共安全查核及多元服務方案，推動長照 2.0 居家服務、日間照顧、家庭托顧、長期照顧交通接送服務、失能者營養餐飲服務，鼓勵民間單位設立居家式、社區式長照機構，辦理老人機構收容安置補助，並以跨專業整合服務模式推動石頭湯計畫，落實社區整合照顧服務。
- ②社會參與及福利服務：辦理各類型社區照顧關懷據點，推動老人共餐服務、亞健康長者日托服務等，提供老人搭乘公車、捷運及敬老愛心車隊計程車等優待補助，建構社區失智服務網絡、提供諮詢服務、培訓志工團隊，辦理非藥物治療團體，辦理經濟弱勢老人裝置假牙補助。

(5)嬰幼兒童托育及婦女福利業務：

- ①嬰幼兒童托育支援及發展性服務：
 - A.擴展公共及準公共托育供給：持續擴展公共托育服務設施，並將居家托育服務人員及私立托嬰中心加入準公共化，提高公共及準公共托育供給率。
 - B.親子館：於各行政區設立親子館及嬰幼兒物資交流中心，辦理親子活動和親子講座、辦理外展活動，讓更多社區親子及弱勢族群享受親子館的托育服務。
- ②婦女福利支援及發展性服務：辦理婦女暨家庭服務中心、單親家庭服務中心、婦女中途之家、婦女安置機構、婦女館、辦理性騷擾防治與性別平等宣導、辦理婦女工作人員工作者專業訓練。

(6)兒童及少年福利業務：

- ①保護服務及安置照顧：輔導公私立兒少安置機構、團體家庭、寄養家庭、親屬寄養家庭，辦理違反兒少權法案件調查、行政處分及強制性親職教育、宣導、工作人員訓練與各項研討會議、設置青少年自立住宅，辦理兒少收出養服務資源中心，單一服務窗口提供各項收出養服務。
- ②支持及發展性服務：辦理弱勢家庭兒童及少年緊急生活扶助、醫療補助，設立兒童及少年服務中心，辦理各式團體、方案活動，召開兒童及少年福利促進委員會及遴選兒童及少年代表。
- ③性剝削防制工作：提供從事性交易或有從事之虞少年保護服務及違反兒童及少年性剝削防制條例犯罪行為人公告及輔導教育。

臺北市政府社會局

預算總說明

中華民國 109 年度

(7)綜合企劃業務：

- ①綜合企劃：透過土地緊盯小組，盤點與評估設置社福設施、健全委託經營管理制度、賡續辦理公共住宅 30%經濟或社會弱勢戶入住機制、規劃興建廣慈博愛園區及文山區萬隆東營區社福設施。
- ②研究發展：有效運用管理本市公益彩券盈餘分配基金及社會福利發展基金，促進社會福利發展、透過本市社會福利委員會與跨縣市合作機制及各種公民會議，強化跨域合作與公民參與機制。

(8)社會工作業務：

- ①補強社會安全網、支持脆弱家庭：賡續辦理社會安全網補強執行計畫，各區社福中心提供低收入戶、脆弱、災變及弱勢家庭社會工作服務，辦理「家庭綜合服務—臺北市兒童及少年脆弱家庭服務方案」。
- ②志願服務：辦理志工招募及培訓計畫、志願服務聯繫會報及相關宣導與推廣、獎勵、表揚、評鑑工作。
- ③遊民服務：整合跨局處及民間資源，辦理遊民工作暨生活重建方案，進行外展訪視服務及查訪，提供遊民醫療協助、轉介就業、安置、提供生活救助及申請福利服務及各項支持性服務。

(9)老人自費安養業務：

- ①老人生活安養服務：辦理住友照顧服務，並確保消防安全。
- ②老人文康及健康服務：辦理文康休閒活動及健康促進服務、辦理機構工作人員專業訓練。

(10)社會保險業務：

- ①補助具身心障礙資格者參加社會保險保費(健保、勞保、公保、農保、軍保及國民年金等)。
- ②針對具低收入戶身份與經濟弱勢已申請所得未達補助之民眾，補助國民年金保險費。

臺北市政府社會局

預 算 總 說 明

中華民國 109 年度

2.預算執行情形：

單位：新臺幣元

業 務 計 畫	全 年 度 預 算 數 (含第一、第二預備金)	截 至 1 0 8 年 6 月 止		
		累 計 分 配 數	累 計 執 行 數	執 行 百 分 比
合 計	18,006,237,620	8,618,505,706	7,485,650,822	86.86%
社會保險業務	689,412,000	321,395,000	297,207,157	92.47%
經濟安全及平宅服務業務	10,063,375,000	4,787,934,650	4,165,367,811	87.00%
一般行政	633,022,000	393,714,120	333,395,055	84.68%
人民團體輔導	15,081,000	913,500	708,329	77.54%
身心障礙福利業務	1,637,685,000	831,255,657	700,221,913	84.24%
老人福利業務	3,178,179,000	1,216,368,492	1,150,419,812	94.58%
婦女福利及兒童托育業務	292,762,000	135,741,527	121,823,007	89.75%
兒童及少年福利業務	311,022,986	84,474,518	84,159,632	99.63%
綜合企劃業務	9,758,000	2,147,352	1,851,875	86.24%
社會工作業務	70,510,000	29,194,000	27,820,393	95.29%
老人自費安養業務	16,371,148	7,907,674	5,663,688	71.62%
第一預備金	3,121,139	0	0	0.00%
非營業特種基金	250,000,000	250,000,000	250,000,000	100.00%
一般建築及設備	835,938,347	557,459,216	347,012,150	62.25%

臺北市政府社會局

預 算 總 說 明

中華民國 109 年度

三、本年度施政（業務及工作）計畫重點及預算提要：

(一)本局依據本府 109 年度施政綱要，配合核定預算額度，編訂 108 年度施政計畫。其計畫重點如次：

1.扶助經濟弱勢，透過多元方案協助自立：

(1)基本生活保障：協助本市經濟弱勢者獲得基本生活保障，提供低收入戶及中低收入戶福利補助、中低收入老人生活津貼及身心障礙者生活補助，不符資格者若家戶生活困難亦主動協助申請本市其他相關福利，或轉介社工員結合其他資源協助。

(2)以工代賑及代賑工就業轉銜服務：針對本市 16 歲以上 65 歲以下，能勝任臨時工作之低收入戶、中低收入戶或清寒市民，提供以工代賑臨時工作，透過提供短期工作機會以輔助經濟弱勢市民脫離貧窮。另配合勞動局辦理「臺北市代賑工就業轉銜服務方案」，透過就業支持服務及工作機會媒合，協助代賑工回歸主流就業市場。

2.深化社福力，佈建社福設施及完善服務體系，保障弱勢居住權益：

(1)持續透過土地緊盯小組，並結合動態地理資訊系統(GIS)，完善本市社福設施建置：透過土地緊盯小組盤點公有閒置房地、都更回饋地、公宅預定地等之本市不動產資產，結合 GIS 動態地理資訊系統，評估設置多元社福設施，隨時掌握進度。109 年將完工 6 處社福設施(市圖南港分館、奇岩長青樂活大樓、北投新奇岩公宅、大龍市場重建案、明倫公宅、潭美國小舊校地第 1 期)。

(2)持續於公共住宅基地評估設置多元社福設施，滿足在地福利需求：依各區域人口結構、各類福利人口數及潛在需求量等，盤點地區既有社會福利設施供給情形後，擇定萬華區青年公宅、南港區東明公宅、北投新奇岩公宅等 30 處公共住宅基地，設置社區公共托育家園、托老、身心障礙福利機構、日間照顧等多元服務設施，以滿足區域社福需求，建構福利社區。

(3)賡續於各公宅提供 30%戶數予經濟或社會弱勢戶，實踐弱勢居住權益：秉持「開放政府」及「公民參與」原則，透過公民審議方式及共識會議，確立公宅 30%經濟及社會弱勢戶中，10%提供予低收入戶（經濟弱勢），採抽籤制；20%提供予身障、老人、單親等不易在社區中租屋者（社會弱勢），採評點制。109 年將配合都發局公宅完工期程，預估於明倫、新奇岩、木柵等 9 處公宅實施，以保障弱勢市民居住權益，實踐混居。

3.推動多元連續性福利服務，打造銀髮友善環境：

(1)精進全日型機構服務，提升長者照護權益：推動提升防火避難設施(備)，持

臺北市政府社會局

預算總說明

中華民國 109 年度

續追蹤輔導機構改善情形，提升公安及防災品質。為維護無扶養義務人或法定代理之長者受照護的權益，連結倡導人進入機構，了解長者生活及機構照護情形，即時反應長者需求。定期辦理老人機構評鑑進行實地評核。

- (2) 深化社區照顧關懷據點服務，鼓勵銀髮族社會參與：透過社區照顧關懷據點提供老人關懷訪視、電話問安諮詢及轉介服務、餐飲服務、健康促進等多元服務，建立連續性之照顧體系與社區自主運作模式，並結合衛生局、資訊局、體育局導入相關加值計畫、深化據點服務內涵，持續提高本市據點涵蓋率。
 - (3) 推動本市社區整合照顧服務：於本市 12 個行政區中每區設置整合式服務站，建立醫療及照顧之整合服務，並提升本市 A 級中心服務量能，針對需跨專業團隊合作之複雜性個案提供整合性服務，建構社區資源網絡並宣導長期照顧服務，109 年預計與本市 A 級中心整合並設立 29 處社區整合據點。
 - (4) 長照 2.0 服務：以本市長期照顧管理中心為單一受理窗口(全國 1966 專線)，推動居家服務、日間照顧、家庭托顧、長期照顧交通接送服務、失能者營養餐飲服務、老人機構收容安置補助，提升本市長期照顧服務量能用。
 - (5) 緊急救援：針對本市 65 歲以上列冊獨居長者及未滿 65 歲身心障礙者符合資格者進行緊急救援系統安裝，維護獨居長者之居家安全，每月亦定期辦理家庭訪視及天然災害問安服務。另為提升安裝率，鼓勵個案增加裝設最新研發之人體自動感知器(PIR)，並針對無室內電話者研發第二代機(GX1)取代自主報安。
 - (6) 長照服務評鑑：辦理居家式、社區式長期照顧機構評鑑及日間照顧中心品質監測方案，並同步進行日間照顧中心、小規模之品質監測，以提升長照服務品質。
 - (7) 日照中心佈建：為廣設日間照顧中心，本局持續推估各區日照需求數，並積極於各需求區已爭取之餘裕房舍修建及公宅參建等方式佈建日照中心，目前已達 24 家(含民間申請設立 2 家)，109 年度預計 2 家日間照顧中心開幕，並有 1 處基地預計完工。
4. 精進身心障礙者全人服務，深化無障礙生活環境：
- (1) 早期療育社區資源中心：建立以家庭為中心服務模式，促進兒童發展、提升照顧者親職能力、增進家庭功能，持續以每 2 個行政區為單位，設置 6 區早期療育社區資源中心，整合社區早療資源網絡，輔助兒童與家庭就近使用在地資源。

臺北市政府社會局

預 算 總 說 明

中華民國 109 年度

- (2) 身心障礙者機構服務：為確保機構服務品質，持續監督及加強機構輔導查核，定期辦理機構評鑑，協助機構內部設施設備及專業人力提升，建構本市完整社區照顧服務網絡及滿足未來身障者老化的照顧需求，積極佈建身障照顧服務資源，未來預計再增設 15 家身障機構，並發展在地化、多元性、連續性與整合性照顧服務資源。
- (3) 身心障礙者資源中心：設置 6 家身心障礙者資源中心(含 2 家公辦民營及 4 家方案委託中心)，109 年計有 1 家中心將轉型為公辦民營中心，提供身心障礙者個案服務、社區式日間照顧服務，辦理身障者及照顧者支持性活動，支持身心障礙者於社區內獨立生活，減緩身體功能退化，減輕家庭照顧負擔。
5. 建置完善多元家庭服務體系，強化家庭支持功能及新移民二代培力：
- (1) 強化家庭支持功能，提供在地整合服務：提供低收入戶、脆弱、災變及弱勢家庭社會工作服務，提升生活適應能力與社區支持，進而保障生命安全及提升生活品質。辦理「家庭綜合服務—臺北市兒童及少年脆弱家庭服務方案」，協助因貧窮、犯罪、失業、物質濫用、未成年親職、有嚴重身心障礙兒童需照顧、家庭照顧功能不足等易受傷害的風險或多重問題之脆弱家庭，提供專業個案處遇、整合及連結跨局處資源、家務指導、到宅親職示範、陪伴兒少日常生活等服務；辦理親子活動、親職講座等多元性方案活動，增加家庭功能及社會互動技巧，支持維護或改善家庭功能。
- (2) 提供新移民家庭服務：於大同區設立臺北市新移民婦女暨家庭服務中心為新移民服務之專責機構，另設 4 區新移民社區關懷據點，針對新移民及其家庭進行主動關懷訪視服務，辦理社區型支持性服務方案，提供福利及電話諮詢，整合區域內相關服務單位，建立個案服務支持網絡。
6. 打造友善生養城市，建構完善的兒少照顧服務：
- (1) 擴展公共及準公共托育供給：為擴展本市 2 歲以下嬰幼兒多元托育服務供給，因應個別化差異需求，除積極增設公共托嬰設施外，透過經濟補助措施納入更多居家托育服務人員及私立托嬰中心，加入準公共化，提供更具平價、安全托育服務，充實本市托育供給量能，109 年公共及準公共托育供給比例將朝 73% 目標邁進。
- (2) 親子館服務：為提供本市育有 0 至 6 歲兒童之家庭親子、主要照顧者近便之嬰幼兒照顧服務資源，於 12 個行政區設立共 13 家親子館及 1 家嬰幼兒物資交流中心，透過多元活動課程方案及外展服務之推動、充實親子館設施設備，以提升服務效能及市民滿意度。

臺北市政府社會局

預算總說明

中華民國 109 年度

- (3)廣續設置友善兒少服務據點與兒童及少年活動小站：積極鼓勵民間團體於社區中推展本市兒童及少年福利服務，提供弱勢家庭支持性、補充性服務措施，藉以分擔家長教養及照顧壓力、提升照顧能量及親職功能，積極邀集民間團體於各區拓增「友善兒童少年福利服務據點」，109 年預計設置 30 家友善兒童少年福利服務據點，補助 12 個「兒童少年活動小站」，鼓勵民間單位提供場地供兒少進行休閒活動等非課後照顧、課業輔導之交流。
- (4)持續建構兒少安置保護資源：考量兒童及少年保護案件日趨多元複雜，現行安置教養機構集體式生活環境及寄養家庭模式恐無法兼顧具多重議題之兒童及少年，如情緒障礙、依附困難、行為偏差及界限混亂等，109 年 3 處團體家庭，預計提供 20 床安置照顧，穩定兒童及少年家外安置生活。
- (5)提升本市兒少安置服務品質及照顧知能：109 年預計每兩個月訪查 19 家機構一次，查核各機構行政作業、人事管理、硬體設施、公安衛生等面向。針對兒少安置機構、團體家庭及寄養家庭社工及照顧者辦理在職訓練，建立主軸輔導策略及方法，並邀請鄰近縣市兒少安置機構參加，提升兒少安置資源服務品質，保障安置兒少權益。
- (6)擴大大本市兒童搭乘捷運優惠措施範圍：針對設籍本市 6 歲以上未滿 12 歲兒童，提供憑卡搭乘臺北捷運每趟車資享單程票價 6 折優惠，認證方式以學籍為本市者持具有悠遊卡功能之「數位學生證」；其他無數位學生證且設籍於本市者向區公所申請辦理「兒童優惠卡」，落實兒童搭乘捷運享有優惠之權益，減輕家庭經濟負擔。
- 7.建置社區安全網絡，補強社會安全網：
- (1)推動社會安全網補強執行計畫，進行跨局處資源整合與強化基層社區安全網絡。
- (2)建立跨專業與跨層級的合作平台，定期召開個案研討會、區級聯繫會議及府級聯繫會議，有效處理困難個案、區域問題，擬定共同處遇目標，整合跨專業及跨局處合作機制，增進網絡服務密集度。
- (3)強化社區支持系統，推廣簡易助人技巧，培育友善種子人員，結合社區在地組織實行友善社區方案，開發多元宣導途徑，提高社區關懷意識與參與度。
- 8.引進社會資源，活絡社區網絡，提供在地整合服務，增進市民公共參與：
- (1)培力社區能量及促進社區參與：輔導社區發展協會，辦理社區認證計畫，並促進社區發展協會與各類專業社群合作，協助社區發展協會推出具地方特色且符合居民需求之服務方案，擴大居民參與。

臺北市政府社會局

預算總說明

中華民國 109 年度

(2)輔導人民團體會務順利，建立責信：定期辦理研習及訓練，輔導團體以自治、自律精神持續推動會務，委託會計師事務所辦理財務查核，輔導各類團體健全財務，並建立團體責信制度。

(3)以「志工城市」為願景，推動志願服務：多元溝通與宣導，提升臺北市民的城市認同感與歸屬感，進而成為城市志工；提供實體服務諮詢與虛擬網路媒合平台，讓更多市民輕鬆取得志願服務資訊，強化參與動機；透過交流與學習，滿足自我實現需求，增進志工對團隊的向心力及服務意願；結合「企業志工」與「長青志工」，發揮志願服務在高齡化社會中的功能。

(二)本年度預算提要及成本估計：

1.歲入部分：本年度預算共列 86,708,000 元，其中罰款及賠償收入 2,981,000 元、規費收入 33,278,000 元、財產收入 7,208,000 元、補助及協助收入 31,818,000 元及其他收入 11,423,000 元。

2.歲出部分：本年度預算共列 18,463,317,000 元，其中經常門預算 15,900,933,000 元、資本門預算 2,562,384,000 元，其明細如下：

(1)一般行政業務計列 646,938,000 元，包括人事費 616,054,000 元、業務費 27,240,000 元、獎補助費 3,644,000 元。

(2)人民團體輔導、經濟安全及平宅服務、身心障礙福利、老人福利、婦女福利及兒童托育、兒童及少年福利、綜合企劃、社會工作、老人自費安養及社會保險等業務，計列 15,273,395,000 元，包括業務費 821,994,000 元、獎補助費 14,451,401,000 元。

(3)一般建築及設備業務計列 634,166,000 元，包括營建工程 617,749,000 元及其他設備 16,417,000 元。

(4)作業基金計列 1,870,000,000 元，係投資臺北市社會福利發展基金。

(5)接受中央各部會補助建設支出計列 31,818,000 元，係因獲衛生福利部補助辦理前瞻基礎建設計畫。

(6)第一預備金計列 7,000,000 元。

臺北市政府社會局
預 算 總 說 明

中華民國 109 年度

(三)本年度策略地圖預算編列情形：

單位：新臺幣元

策略主題	府級策略目標	預算金額
合計		4,622,093,412
E 強化社會支持	EC01 強化弱勢關懷	1,827,320,976
	EC02 提升福利服務滿意度	33,132,940
	EC03 強化新移民社會支持	49,158,844
	EP01 打造友善生養城市	194,525,595
	EP02 推動長青樂齡環境	66,928,228
	EP03 深化社福力	655,713,460
	EP04 完善無障礙交通環境	1,303,642,000
	EP05 建構社會安全網路	800,000
G 精進健康安全	GP05 完善長照安寧	490,871,369

二、主 要 表

臺北市政府社會局

歲入預算表

中華民國109年度

單位：新臺幣千元

款	項	目	節	名稱及編號	本年度預算數			上年度預算數	前年度決算數	本年度與上年度比較	說明
					合計	經常門	資本門				
				合 計	86,708	86,708	-	48,594	1,699,675	38,114	
02				0400000000 罰款及賠償收入	2,981	2,981	-	2,966	4,986	15	
	056			0409190000 臺北市政府社會局	2,981	2,981	-	2,966	4,986	15	
		01		04091900100 罰金罰鍰及怠金	2,931	2,931	-	2,916	3,610	15	
			01	04091900101 罰金罰鍰	2,931	2,931	-	2,916	3,560	15	15 本年度預算數內容與上年度之比較如下： 1.違反社會工作師法之罰鍰收入30,000元，較上年增加9,000元。 2.違反老人福利法之罰鍰收入285,000元，較上年度增加5,000元。 3.違反長期照顧服務法之罰鍰收入6,000元，較上年度增加1,000元。 4.違反性騷擾防治法之罰鍰收入1,000,000元，較上年度無增減。 5.違反兒童及少年福利與權益保障法之罰鍰收入1,595,000元，較上年度無增減。 6.違反商業團體法之罰鍰收入15,000元，較上年度無增減。
			02	04091900102 怠金	-	-	-	-	50	-	- 前年度決算數主要收取房租滯納金等收入，本年度及上年度均無預算數。
			02	04091900300 賠償收入	50	50	-	50	1,376	-	
			01	04091900301 一般賠償收入	50	50	-	50	1,376	-	- 本年度預算數係辦理廠商違約罰款及急難貸款違約金收入。
03				0500000000 規費收入	33,278	33,278	-	33,080	27,370	198	
	057			0509190000 臺北市政府社會局	33,278	33,278	-	33,080	27,370	198	
		01		05091900100 行政規費收入	123	123	-	108	190	15	
			01	05091900101 審查費	-	-	-	-	0	-	- 前年度決算數主要辦理開具財產清冊規費收入，本年度及上年度均無預算數。
			02	05091900102 證照費	123	123	-	108	190	15	15 本年度預算數內容與上年度之比較如下： 1.臺北市社會工作師執業及開業執照證照費收入115,000元，較上年度增加12,000元。 2.長期照顧服務機構設立許可證書費收入8,000元，較上年度增加3,000元。
		02		05091900300 使用規費收入	33,155	33,155	-	32,972	27,180	183	

臺北市政府社會局

歲入預算表

中華民國109年度

單位：新臺幣千元

款	項	目	節	名稱及編號	本年度預算數			上年度預算數	前年度決算數	本年度與上年度比較	說明
					合計	經常門	資本門				
04	060	01	01	05091900303 資料使用費	-	-	-	-	2	-	前年度決算數主要辦理民間團體申請資料複製費收入，本年度及上年度均無預算數。
			02	05091900305 供應費	140	140	-	140	130	-	本年度預算數係新立案人民團體、社區發展協會圖記刊製費收入140,000元，依印信條例之規定編列，以支應歲出人民團體輔導科目之團體輔導及社區發展業務計畫項下新立案圖記製作費，較上年度無增減。
			03	05091900306 場地設施使用費	3,328	3,328	-	3,145	3,236	183	本年度預算數內容與上年度之比較如下： 1.身心障礙服務中心場地使用費收入900,000元，較上年度增加200,000元。 2.西湖綜合大樓架設行動電話基地臺使用費收入121,547元，較上年度減少17,021元。 3.西湖綜合大樓地下停車場使用費收入192,844元，較上年度減少20元。 4.婦女中途之家使用費收入2,113,200元，較上年度無增減。
			04	05091900307 服務費	29,687	29,687	-	29,687	23,812	-	本年度預算數係老人自費安養中心服務及維護費收入以及超額用電電費收入。
				07000000000 財產收入	7,208	7,208	-	1,106	3,324	6,102	
				07091900000 臺北市政府社會局	7,208	7,208	-	1,106	3,324	6,102	
				07091900100 財產孳息	7,108	7,108	-	1,006	3,208	6,102	
				01	07091900101 利息收入	-	-	-	-	-	128
		02	07091900103 租金收入	7,108	7,108	-	1,006	3,080	6,102	本年度預算數內容與上年度之比較如下： 1.老人自費安養中心理髮室、美髮室及設置投幣式洗、烘衣機之租金收入172,800元，較上年度增加17,208元。 2.大安區仁愛段3小段28地號及56地號土地租金收入319,872元，較上年度無增減。 3.台電設置變電箱及文山區政中心附屬大樓地下停車場租金收入154,149元，較上年度無增減。 4.新增文山區華興段1小段253地號土地租金收入42,840元。 5.新增市產租用人繳交土地租金-永公無權占用使用補償金收入8,605元。 6.新增文山區崇德隆盛改建A基地汀州路4段251號及253號租金收入368,340元。 7.新增大安區黎元大樓辛亥路3段223號3樓租金收入1,309,308元。 8.新增城中社會福利綜合大樓地下停車場租金收入3,512,580元。 9.新增新北市板橋區莊敬路31號公用房地使用費收入630,545元。 10.新增中正區社會福利綜合大樓公用房地使用費收入588,000元。 11.減列文山區華興段1小段320地號土地租金收入375,624元。	

臺北市政府社會局

歲入預算表

中華民國109年度

單位：新臺幣千元

款	項	目	節	名稱及編號	本年度預算數			上年度預算數	前年度決算數	本年度與上年度比較	說明
					合計	經常門	資本門				
		02		07091900500 廢舊物資售價	100	100	-	100	116	-	
			01	07091900501 廢舊物資售價	100	100	-	100	116	-	- 本年度預算數係財物報廢殘值變賣收入。
06				09000000000 補助及協助收入	31,818	31,818	-	-	1,646,961	31,818	
	041			09091900000 臺北市政府社會局	31,818	31,818	-	-	1,646,961	31,818	
		01		09091900100 上級政府補助收入	31,818	31,818	-	-	1,646,961	31,818	
			01	09091900102 計畫型補助收入	31,818	31,818	-	-	1,646,961	31,818	1.衛生福利部補助辦理前瞻基礎建設計畫-公共服務據點整備-整建長照衛福據點-創新整合型服務據點-稻香市場拆除改建設置社區型長照設施。(依據衛生福利部108.02.27衛部綜字第1081160235號函)29,818,000元。 2.衛生福利部補助辦理前瞻基礎建設計畫-少子化友善育兒空間建設-建構0-2歲兒童社區公共托育-大同社會福利服務中心。(依據衛生福利部108.04.12衛授家字第1080501268A號函)2,000,000元。
07				10000000000 捐獻及贈與收入	-	-	-	-	58	-	
	003			10091900000 臺北市政府社會局	-	-	-	-	58	-	
		01		10091900100 捐獻收入	-	-	-	-	58	-	
			01	10091900101 一般捐獻	-	-	-	-	58	-	- 前年度決算數主要係未指定用途或無特定對象之捐款收入，本年度及上年度均無預算數。
08				12000000000 其他收入	11,423	11,423	-	11,442	16,976	-19	
	057			12091900000 臺北市政府社會局	11,423	11,423	-	11,442	16,976	-19	
		01		12091900200 雜項收入	11,423	11,423	-	11,442	16,976	-19	
			01	12091900201 收回以前年度歲出	3,776	3,776	-	3,776	9,660	-	- 本年度預算數內容與上年度之比較如下： 1.收回以前年度老人補助溢領款及老人保護安置先行支付款1,176,000元，較上年度無增減。 2.收回以前年度社會救助、身心障礙者補助、托育補助及育兒津貼補助溢領款2,600,000元，較上年度無增減。

臺北市政府社會局

歲入預算表

中華民國109年度

單位：新臺幣千元

科 目				本年度預算數			上年度 預算數	前年度 決算數	本年度與 上年度比較	說 明	
款	項	目	節	名稱及編號	合計	經常門					資本門
			02	12091900210 其他雜項收入	7,647	7,647	-	7,666	7,316	-19	本年度預算數內容與上年度之比較如下： 1.平宅優待借住戶繳納維護費及安康中繼住宅使用費收入7,526,643元，依臺北市平價住宅分配及管理自治條例及臺北市安康中繼住宅管理暨收費要點之規定編列，以支應歲出平價住宅服務科目之平價住宅計畫項下平宅維護修繕費，較上年度無增減。 2.員工借住職務宿舍扣繳房租津貼及宿舍管理費收入114,384元，較上年度減少19,416元。 3.出售招標文件圖說工本費收入5,000元，較上年度無增減。

臺北市政府社會局

歲出預算表

中華民國109年度

單位：新臺幣千元

科 目				本年度預算數			上年度 預算數	前年度 決算數	本年度與 上年度比較	說 明	
款	項	目	節	名稱及編號	合計	經常門					資本門
09				00090000000 臺北市政府社會局主管	18,463,317	15,900,933	2,562,384	17,992,637	17,756,616	470,680	
	001			00091900000 臺北市政府社會局	18,463,317	15,900,933	2,562,384	17,992,637	17,756,616	470,680	
		01		61091900400 社會保險業務	687,411	687,411	-	689,412	639,794	-2,001	
			01	61091900401 社會保險	687,411	687,411	-	689,412	639,794	-2,001	本年度預算數之內容與上年度之比較如下： 1.補助輕度身心障礙者全民健康保險保險費87,000,000元，較上年度減列1,000,000元。 2.補助身心障礙者參加社會保險之保險費176,000,000元，較上年度減列1,000,000元。 3.其他合共424,411,000元，較上年度減列1,000元。
		02		62091900200 經濟安全及平宅服務業務	9,048,105	9,048,105	-	10,063,375	9,427,840	-1,015,270	
			01	62091900201 經濟安全	9,037,873	9,037,873	-	10,051,288	9,419,482	-1,013,415	本年度預算數之內容與上年度之比較如下： 1.辦理老人健保費補助2,005,047,221元，較上年度增列603,644,900元。 2.兒童托育補助562,360,000元，較上年度增列337,360,000元。 3.低收入戶生活扶助1,827,320,976元，較上年度增列71,116,955元。 4.補助身心障礙者日間照顧及住宿式照顧費等1,287,850,000元，較上年度增列36,435,000元。 5.低收入戶、委託收容及危機家庭兒童托育補助50,000,000元，較上年度減列50,000,000元。 6.身心障礙津貼980,000,000元，較上年度減列80,000,000元。 7.補助5歲以下兒童育兒津貼1,382,545,000元，因配合行政院「我國少子女化對策計畫」，將2足歲以上至滿5足歲幼兒育兒津貼業務移撥教育局辦理，較上年度減列1,907,455,000元。 8.其他合共942,749,803元，較上年度減列24,516,855元。
			02	62091900202 平價住宅服務	10,232	10,232	-	12,087	8,358	-1,855	本年度預算數之內容與上年度之比較如下： 1.平價住宅低收入戶搬遷補助改列經濟安全工作計畫，減列1,710,000元。 2.其他合共10,232,000元，較上年度減列145,000元。
		03		63091900100 一般行政	646,938	646,938	-	633,022	559,132	13,916	
			01	63091900101 行政管理	646,938	646,938	-	633,022	559,132	13,916	本年度預算數之內容與上年度之比較如下： 1.人事費616,054,000元，較上年度增列12,567,000元，主要係衛生福利部補助辦理強化社會安全網計畫自籌款及依實際需要覈實編列。 2.新增資訊安全及風險評鑑作業維護及輔導600,000元。 3.新增e化資訊系統維護300,000元。 4.其他合共29,984,000元，較上年度增列449,000元。
		04		63091900600 人民團體輔導	5,081	5,081	-	15,081	5,035	-10,000	
			01	63091900601 人民團體輔導	5,081	5,081	-	15,081	5,035	-10,000	本年度預算數之內容與上年度之比較如下： 1.減列補助辦理各項社區互助方案活動10,000,000元。 2.其他合共5,081,000元，較上年度無

臺北市政府社會局

歲出預算表

中華民國109年度

單位：新臺幣千元

科 目				本年度預算數			上年度 預算數	前年度 決算數	本年度與 上年度比較	說 明	
款	項	目	節	名稱及編號	合計	經常門					資本門
		05		63091900800 身心障礙福利業務	1,786,931	1,760,931	26,000	1,637,485	1,476,564	149,446	增減。
			01	63091900801 身心障礙福利	1,786,931	1,760,931	26,000	1,637,485	1,476,564	149,446	本年度預算數之內容與上年度之比較如下： 1.新增參訪2020日本國際福祉機器展130,000元。 2.新增早期療育機構評鑑獎勵金30,000元。 3.身心障礙者生活補助1,064,322,530元，較上年度增列174,532,600元。 4.補助身心障礙福利機構設施設備更新修繕(資本門)26,000,000元，較上年度減列53,500,000元。 5.其他合共696,448,470元，較上年度增列28,253,400元。
		06		63091901000 老人福利業務	3,093,327	3,093,327	-	3,178,179	2,593,431	-84,852	
			01	63091901001 老人福利	3,093,327	3,093,327	-	3,178,179	2,593,431	-84,852	本年度預算數之內容與上年度之比較如下： 1.新增參加世界華人地區長期照護研討會65,000元。 2.中低收入老人生活津貼952,984,490元，較上年度增列86,100,000元。 3.辦理長期照顧十年計畫2.0之各項照顧服務個案服務費102,360,622元，較上年度減列71,008,000元。 4.老人收容安置及保護安置醫療補助及特別處遇費380,179,000元，較上年度減列34,220,000元。 5.其他合共1,657,737,888元，較上年度減列65,789,000元。
		07		63091901200 婦女福利及兒童 托育業務	298,538	298,538	-	292,762	266,529	5,776	
			01	63091901201 兒童托育	212,507	212,507	-	209,340	198,967	3,167	本年度預算數之內容與上年度之比較如下： 1.辦理居家式兒童托育服務人員訪視輔導、管理及訓練69,117,125元，較上年度增列2,116,445元。 2.其他合共143,389,875元，較上年度增列1,050,555元。
			02	63091901202 婦女福利	86,031	86,031	-	83,422	67,562	2,609	本年度預算數之內容與上年度之比較如下： 1.新增臺北市婦女館地價稅194,000元。 2.委託辦理公辦民營婦女中心與單親中心49,158,844元，較上年度增列2,395,346元。 3.其他合共36,678,156元，較上年度增列19,654元。
		08		63091901400 兒童及少年福利 業務	259,562	259,562	-	309,539	211,286	-49,977	
			01	63091901401 兒童及少年福利	259,562	259,562	-	309,539	211,286	-49,977	本年度預算數之內容與上年度之比較如下： 1.本市6-12歲兒童搭乘捷運提供優惠票價之費用19,000,000元，較上年度減列50,120,000元。 2.其他合共240,562,000元，較上年度增列143,000元。
		09		63091901600 綜合企劃業務	6,891	6,891	-	9,758	4,938	-2,867	
			01	63091901601 綜合企劃業務	6,891	6,891	-	9,758	4,938	-2,867	本年度預算數之內容與上年度之比較如下： 1.新增參加東亞包容城市網絡工作坊145,000元。 2.減列辦理生活狀況調查3,075,000

臺北市政府社會局

歲出預算表

中華民國109年度

單位：新臺幣千元

科 目				本年度預算數			上年度 預算數	前年度 決算數	本年度與 上年度比較	說 明	
款	項	目	節	名稱及編號	合計	經常門					資本門
		10		63091901800 社會工作業務	72,383	71,983	400	70,510	61,589	1,873	元。 3.其他合共6,746,000元，較上年度增列63,000元。
			01	63091901801 社會工作專業服務	72,383	71,983	400	70,510	61,589	1,873	本年度預算數之內容與上年度之比較如下： 1.新增稅捐及規費659,164元。 2.新增各社福中心及遊民收容中心所需物品1,170,900元。 3.新增技工、工友和護士冬季工作服(2年1編)26,000元。 4.新增志願服務推廣中心相關房屋建築修繕費37,070元。 5.其他合共70,489,866元，較上年度減列20,134元。
		11		63091902000 老人自費安養業務	15,166	15,166	-	13,683	11,809	1,483	
			01	63091902001 老人安養服務	15,166	15,166	-	13,683	11,809	1,483	本年度預算數之內容與上年度之比較如下： 1.新增膳食業務委外服務費2,880,000元。 2.減列汰換LED燈具1,298,031元。 3.其他合共12,286,000元，較上年度減列98,969元。
		12		63091906200 接受補助業務支出	-	-	-	-	1,436,482	-	
			01	63091906202 接受中央各部會補助業務支出	-	-	-	-	1,436,482	-	前年度決算數係衛生福利部、衛生福利部社會及家庭署及社會福利基金之公益彩券回饋金補助辦理長期照顧十年計畫2.0、父母未就業家庭育兒津貼實施計畫-育兒津貼及親職教育、建構托育管理制度實施計畫-專案人力及就業者家庭部分托育費用補助等，本年度及上年度均無預算數。
		13		63091908100 非營業特種基金	1,870,000	-	1,870,000	250,000	10,000	1,620,000	
			01	63091908101 臺北市社會福利發展基金	1,870,000	-	1,870,000	250,000	10,000	1,620,000	本年度編列投資臺北市社會福利發展基金如列數。
		14		63091909000 一般建築及設備	634,166	-	634,166	822,831	986,988	-188,665	
			01	63091909001 土地購置	-	-	-	-	72,919	-	前年度決算數係價購萬隆東營區社福用地費，本年度及上年度均無預算數。
			02	63091909002 營建工程	617,749	-	617,749	807,276	903,582	-189,527	1.本年度編列科技大樓站停車場新建工程工程費分攤款10,854,000元，本工程係109-112年度新興繼續性計畫。 2.本年度編列南港區台電中心倉庫公共住宅新建工程分攤款2,156,000元，本工程係109-112年度新興繼續性計畫。 3.本年度編列萬華區福星公共住宅新建工程分攤款10,679,000元，本工程係109-111年度新興繼續性計畫。 4.本年度編列南港區經貿段基地公共住宅新建工程分攤款4,074,000元，本工程係109-112年度新興繼續性計畫。 5.本年度編列永明區民活動中心大樓建物補強費用分攤款379,000元，本工程係109-110年度新興繼續性計畫。 6.本年度編列臺北市一壽街聯合大樓建築物耐震補強工程分攤款150,000元，本工程係109-110年度新興繼續性計畫。 7.本年度編列萬華區行政中心附屬辦公處大樓空調設備裝設暨監控工程分攤款

臺北市政府社會局

歲出預算表

中華民國109年度

單位：新臺幣千元

科 目				本年度預算數			上年度 預算數	前年度 決算數	本年度與 上年度比較	說 明
款	項	目	節	名稱及編號	合計	經常門				
										2,983,000元，本工程係109-110年度新興繼續性計畫。 8.本年度編列永樂市場大樓耐震補強工程設計監造費用分攤款56,000元，本工程係109-112年度新興繼續性計畫。 9.本年度編列文山區政中心附屬大樓外牆整修工程分攤款107,000元，本工程係109-110年度新興繼續性計畫。 10.本年度編列西寧出租國宅暨合署辦公大樓外牆整修工程分攤款270,000元，本工程係109-111年度新興繼續性計畫。 11.本年度編列購置士林區基河國宅設置士林社會福利服務中心等房地費50,398,000元，本計畫係108-111年度繼續性計畫。 12.本年度編列東湖立體停車場(內湖321K01)新建工程分攤款54,818,000元，本工程係108-110年度繼續性計畫。 13.本年度編列稻香市場改建案參建社福設施工程工程費分攤款54,162,000元，本工程係108-110年度繼續性計畫。 14.本年度編列建成綜合大樓改建工程工程費103,275,000元，本工程原係108-110年度繼續性計畫，修正為108-111年度繼續性計畫。 15.本年度編列忠義教育社福園區暨捷運共構大樓新建工程分攤款38,186,000元，本工程係108-112年度繼續性計畫。 16.本年度編列萬隆東營區社會福利設施用地工程工程費28,846,000元，本工程係108-111年度繼續性計畫，原審定總工程費1,380,250,000元，調增總工程費為1,539,178,000元。 17.本年度編列北投區機一基地公共住宅統包工程分攤款100,000元，本工程原係108-110年度繼續性計畫，修正為108-111年度繼續性計畫。 18.本年度編列中山區錦州街基地公共住宅新建工程分攤款2,000元，本工程原係108-110年度繼續性計畫，修正為108-112年度繼續性計畫。 19.本年度編列內湖區舊宗段公共住宅新建工程分攤款2,000元，本工程係108-110年度繼續性計畫。 20.本年度編列文山區興隆公共住宅三期H基地分攤款2,000元，本工程係108-112年度繼續性計畫。 21.本年度編列科技大樓站停車場新建工程設計監造分攤款857,000元，本計畫係108-112年度繼續性計畫。 22.本年度編列內湖區河濱高中基地公共住宅統包工程分攤款37,170,000元，本工程係108-111年度繼續性計畫。 23.本年度編列中山區培英基地公共住宅新建工程分攤款2,000元，本工程係108-110年度繼續性計畫，原審定總分攤款141,842,000元，調減總分攤款為141,538,000元。 24.本年度編列文山區興隆公共住宅二期A基地新建工程分攤款2,000元，本工程係108-110年度繼續性計畫。 25.本年度編列文山區景美運動公園南側公共住宅新建工程分攤款4,941,000元，本工程係107-110年度繼續性計畫。 26.本年度編列南港區小彎基地公共住宅新建工程分攤款15,125,000元，本工程原係107-109年度繼續性計畫，修正為107-110年度繼續性計畫。 27.本年度編列信義區六張犁營區A、B街廓基地公共住宅新建工程分攤款22,523,000元，本工程係107-111年度繼續性計畫。 28.本年度編列文山區景美女中調車場基地公共住宅新建工程分攤款1,028,000元，本工程原係107-110年度繼續性計畫，修正為107-111年度繼續性計畫。 29.本年度編列萬隆東營區社會福利設施用地設計監造委託經費5,804,000元，本計畫係107-111年度繼續性計畫。 30.本年度編列信義區三興段一小段公共住宅新建工程分攤款2,000元，本工程係107-110年度繼續性計畫，原審定總分攤款34,034,066元，調減總分攤款

臺北市政府社會局

歲出預算表

中華民國109年度

單位：新臺幣千元

科 目				本年度預算數			上年度 預算數	前年度 決算數	本年度與 上年度比較	說 明	
款	項	目	節	名稱及編號	合計	經常門					資本門
			03	63091909003 交通及運輸設備	-	-	-	70	73	-70	為33,717,000元。 31.本年度編列萬華區青年公共住宅二期統包工程分攤款2,000元，本工程原係107-109年度繼續性計畫，修正為107-110年度繼續性計畫。 32.本年度編列文山區華興段基地公共住宅工程分攤款307,000元，本工程係107-110年度繼續性計畫。 33.本年度編列稻香市場改建案參建社福設施工程規劃設計監造分攤款1,215,000元，本計畫係107-110年度繼續性計畫。 34.本年度編列建成綜合大樓改建工程規劃設計監造費3,729,000元，本計畫原係107-110年度繼續性計畫，修正為107-111年度繼續性計畫。 35.本年度編列萬華區莒光段公共住宅新建工程分攤款70,192,000元，本工程係107-110年度繼續性計畫。 36.本年度編列北投奇岩長青樂活大樓委託技術服務費479,000元，本計畫係104-109年度繼續性計畫。 37.本年度編列北投奇岩長青樂活大樓新建工程工程費22,000,000元，本工程係105-109年度繼續性計畫。 38.本年度編列平價住宅建築養護工程、松山社福大樓耐震補強工程、大同社福中心辦公室空間整修工程、遊民收容中心房舍耐震補強工程、老人自費安養中心建物外牆修復暨松柏樓頂樓防水工程等，共計70,872,000元。
			04	63091909004 其他設備	16,417	-	16,417	15,485	10,414	932	本年度編列租賃個人電腦、網路及資訊周邊設備、社福補助方案核銷管理系統功能擴充、志工管理整合平台系統功能擴充與新版社會福利資訊系統第1期開發等，共計16,417,000元。
		15		63091909200 接受補助建設支出	31,818	-	31,818	-	65,199	31,818	
			01	63091909202 接受中央各部會補助建設支出	31,818	-	31,818	-	65,199	31,818	本年度編列衛生福利部補助辦理前瞻基礎建設計畫經費如列數，明細如下： 1.前瞻基礎建設計畫-公共服務據點整備-整建長照衛福據點-創新整合型服務據點-稻香市場拆除改建設置社區型長照設施工程費29,818,000元。 2.前瞻基礎建設計畫-少子化友善育兒空間建設-建構0-2歲兒童社區公共托育-大同社會福利服務中心施工費2,000,000元。
		16		63091909800 第一預備金	7,000	7,000	-	7,000	-	-	
			01	63091909801 第一預備金	7,000	7,000	-	7,000	-	-	-編列第一預備金如列數，依法覈實動支。

本 頁 空 白

三、附 屬 表

臺北市政府社會局

歲入項目說明提要與預算明細表

經常門

中華民國109年度

單位：新臺幣元

罰金罰鍰及怠金—罰金罰鍰

罰金罰鍰及怠金—罰金罰鍰

來源別子目及細目與編號	04091900101 罰金罰鍰及怠金-罰金罰鍰	承辦單位	人團科、老福科、 婦幼科、兒少科、 社工科	預算金額	2,931,000元
歲入項目說明	<p>一、項目內容： 1.違反商業團體法規定者，處以罰鍰。 2.違反老人福利法第45-52條規定者，處以30,000元~300,000元之罰鍰。 3.違反長期照顧服務法第47-59條規定者，處以3,000-300,000元之罰鍰。 4.違反性騷擾防治法第20-23條規定者，處以10,000元~100,000元之罰鍰。 5.違反兒童及少年福利與權益保障法規定者，處以罰鍰。 6.違反社會工作師法規定者，處以3,000元~100,000元之罰鍰。</p> <p>二、法令依據： 1.商業團體法第63條。 2.老人福利法第45-52條及臺北市政府社會局處理違反老人福利法事件統一裁罰基準。 3.長期照顧服務法第47-59條規定及臺北市政府處理違反長期照顧服務法統一裁罰基準。 4.性騷擾防治法第20-23條。 5.兒童及少年福利與權益保障法第26、87-109條。 6.社會工作師法及臺北市處理違反社會工作師法事件統一裁罰基準。</p> <p>三、計算方法： 1.對違反法令之公司、行號，處新臺幣1,500元以上10,000元以下之罰鍰。 2.依老人福利法規定，按違反情節處分。 3.依長期照顧服務法規定，按違反情節處分。 4.依性騷擾防治法規定，按違反情節處分。 5.依兒童及少年福利與權益保障法規定，按違反情節處分。 6.違反社會工作師法第37-43條者，按違反情節處分。</p> <p>四、實施進度： 自109年1月1日起至109年12月31日止陸續辦理。</p> <p>五、完成方法： 依照法定程序辦理，填寫繳款書，繳納市庫。</p> <p>六、預期成果： 伸張公權力維護法治，提高行政效率，並增加市庫收入。</p>				

臺北市政府社會局

歲入項目說明提要與預算明細表

經常門

中華民國109年度

單位：新臺幣元

罰金罰鍰及怠金—罰金罰鍰

罰金罰鍰及怠金—罰金罰鍰

科目名稱及編號	單位	數量	單價	預算數	說明及收入依據
合計				2,931,000	
04091900101 罰金罰鍰	年	1	15,000	15,000	違反商業團體法第63條之公司、行號，處新臺幣1,500元以上10,000元以下之罰鍰。 收入依據：依商業團體法及相關規定辦理
	年	1	285,000	285,000	違反老人福利法第45-52條規定者，處以30,000~300,000元之罰鍰。 收入依據：依老人福利法第45-52條規定辦理
	年	1	6,000	6,000	違反長期照顧服務法第47-59條規定者，處以3,000元~300,000元之罰鍰。 收入依據：依長期照顧服務法第47-59條規定辦理
	年	1	1,000,000	1,000,000	違反性騷擾防治法第20-23條者，處以10,000元~100,000元之罰鍰。 收入依據：依性騷擾防治法第20-23條規定辦理
	年	1	1,595,000	1,595,000	違反兒童及少年福利與權益保障法者，處以3,000元~500,000元之罰鍰。 收入依據：依兒童及少年福利與權益保障法第26、87-109條規定辦理
	年	1	30,000	30,000	違反社會工作師法第37-43條者，處以3,000元~100,000元之罰鍰。 收入依據：依社會工作師法第37-43條規定辦理。

臺北市政府社會局

歲入項目說明提要與預算明細表

經常門

中華民國109年度

單位：新臺幣元

賠償收入—一般賠償收入	來源別子目及 細目與編號	04091900301 賠償收入-一般賠償收入	承辦單位	秘書室、救助科	預算金額	50,000元	賠償收入—一般賠償收入
	<p>歲入項目說明</p> <p>一、項目內容： 廠商違約罰款及急難貸款違約金收入。</p> <p>二、法令依據： 預算法及相關規定。</p> <p>三、計算方法： 50,000元*1年=50,000元。</p> <p>四、實施進度： 自109年1月1日起至109年12月31日止陸續辦理。</p> <p>五、完成方法： 依照規定填寫繳款書，繳納市庫。</p> <p>六、預期成果： 按預計項目內容執行完成。</p>						

臺北市政府社會局

歲入項目說明提要與預算明細表

經常門

中華民國109年度

單位：新臺幣元

	科目名稱及編號	單位	數量	單價	預算數	說明及收入依據
賠償收入—一般賠償收入	合計				50,000	
	04091900301 一般賠償收入	年	1	50,000	50,000	廠商違約罰款及急難貸款違約金收入。 收入依據：依預算法及相關規定辦理

賠償收入—一般賠償收入

臺北市政府社會局

歲入項目說明提要與預算明細表

經常門

中華民國109年度

單位：新臺幣元

行政規費收入—證照費	來源別子目及細目與編號	05091900102 行政規費收入-證照費	承辦單位	老福科、社工科	預算金額	123,000元	行政規費收入—證照費
歲入項目說明	<p>一、項目內容： 1.臺北市社會工作師執業及開業執照證照費收入。 2.長期照顧服務機構設立許可證書收費。</p> <p>二、法令依據： 1.社會工作師與專科社會工作師證照及甄審審查收費標準。 2.長期照顧服務人員認證證明及長期照顧服務機構設立許可證書費用收費標準。</p> <p>三、計算方法： 1.申請核發、補發或換發社會工作師執業執照或社會工作師事務所開業執照，每件收費新臺幣500元。 2.依長期照顧服務機構設立許可及管理辦法第十三條第二項及第三項辦理，按次收費1,000元證書費。</p> <p>四、實施進度： 自109年1月1日起至109年12月31日止陸續辦理。</p> <p>五、完成方法： 1.採逐案審核方式，依一般公文處理流程發給。 2.依照法定程序辦理，填寫繳款書，繳納市庫。</p> <p>六、預期成果： 1.提升社會工作師專業地位，建立社會工作專業服務體系，並增加市庫收入。 2.按預期項目內容執行完成。</p>						

臺北市政府社會局

歲入項目說明提要與預算明細表

經常門

中華民國109年度

單位：新臺幣元

	科目名稱及編號	單位	數量	單價	預算數	說明及收入依據	
行政規費收入—證照費	合計				123,000		行政規費收入—證照費
	05091900102 證照費	人、次、份	230×1×1	500	115,000	社會工作師執照費收入。 收入依據：依社會工作師與專科社會工作師證照及甄審審查收費標準辦理	
		年	1	8,000	8,000	依長期照顧服務機構設立許可及管理辦法第13條第2項及第3項辦理，按次收費1,000元證書費。 收入依據：依長期照顧服務人員認證證明及長期照顧服務機構設立許可證書費用收費標準辦理	

臺北市政府社會局

歲入項目說明提要與預算明細表

經常門

中華民國109年度

單位：新臺幣元

使用規費收入—供應費	來源別子目及 細目與編號	05091900305 使用規費收入-供應費	承辦單位	人團科	預算金額	140,000元	使用規費收入—供應費
	<p>歲入項目說明</p> <p>一、項目內容：圖記刊製費收入。</p> <p>二、法令依據：印信條例第14條。</p> <p>三、計算方法：新成立之人民團體、社區發展協會，依規定製發圖記並酌收刊製費用。</p> <p>四、實施進度：自109年1月1日起至109年12月31日止陸續辦理。</p> <p>五、完成方法：收取工本費，繳納市庫。</p> <p>六、預期成果：依法辦理，使用者付費原則。</p>						

臺北市政府社會局

歲入項目說明提要與預算明細表

經常門

中華民國109年度

單位：新臺幣元

	科目名稱及編號	單位	數量	單價	預算數	說明及收入依據
使用規費收入－供應費	合計				140,000	
	05091900305 供應費	年	1	140,000	140,000	新立案之人民團體、社區發展協會圖記刊製費收入(收支併列)。 收入依據：依印信條例第14條規定辦理

使用規費收入－供應費

臺北市政府社會局

歲入項目說明提要與預算明細表

經常門

中華民國109年度

單位：新臺幣元

使用規費收入—場地設施使用費	來源別子目及細目與編號 05091900306 使用規費收入-場地設施使用費	承辦單位	婦幼科、老福科、身障科	預算金額	3,328,000元
歲入項目說明	<p>一、項目內容： 1.臺北市政府婦女中途之家使用費收入。 2.西湖綜合大樓地下停車場使用費收入、西湖綜合大樓架設行動電話基地臺使用費收入。 3.臺北市身心障礙服務中心場地設施使用費收入。</p> <p>二、法令依據： 1.臺北市政府婦女中途之家管理辦法。 2.臺北市西湖綜合大樓地下停車場使用行政契約書、臺北市西湖綜合大樓架設行動電話基地臺使用行政契約書。 3.臺北市身心障礙服務中心場地收費基準。</p> <p>三、計算方法： 1.臺北市政府婦女中途之家使用費收入：20房(4.8坪套房)*12月*4,300元+20房(3.32坪雅房)*12月*3,000元+5房(2.52坪雅房)*12月*2,300元+3房(11.5坪獨立套房)*12月*6,200元=2,113,200元。 2.(1)西湖綜合大樓地下停車場使用費收入：2,386,683元*4.04%(8車位/198全部車位)*2期=192,844元。(2)西湖綜合大樓架設行動電話基地臺使用費收入：1,096,200元*11.088%*1年=121,547元。 3.身心障礙服務中心場地設施使用費8個空間時段平均費用為1,000元×900場=900,000元。 4.配合預算編列至千元，增列進位數409元。</p> <p>四、實施進度： 自109年1月1日起至109年12月31日止陸續辦理。</p> <p>五、完成方法： 依規定程序辦理，全數解繳市庫。</p> <p>六、預期成果： 有效利用公共資源，並增加市庫收入。</p>				

使用規費收入—場地設施使用費

臺北市政府社會局

歲入項目說明提要與預算明細表

經常門

中華民國109年度

單位：新臺幣元

	科目名稱及編號	單位	數量	單價	預算數	說明及收入依據
使用規費收入—場地設施使用費	合計				3,328,000	
	05091900306 場地設施使用費	年	1	2,113,200	2,113,200	婦女中途之家使用費收入。 收入依據：依臺北市政府婦女中途之家管理辦法辦理
		期	2	96,422	192,844	西湖綜合大樓地下停車場使用費收入。 收入依據：依臺北市西湖綜合大樓地下停車場使用行政契約書辦理
		年	1	121,547	121,547	西湖綜合大樓架設行動電話基地臺使用費收入。 收入依據：依臺北市西湖綜合大樓架設行動電話基地臺使用行政契約書辦理
		年	1	900,000	900,000	身心障礙服務中心場地設施使用費。 收入依據：依臺北市身心障礙服務中心場地收費基準計收使用費
	年	1	409	409	配合預算編列至千元，增列進位數409元。 收入依據：	

臺北市政府社會局

歲入項目說明提要與預算明細表

經常門

中華民國109年度

單位：新臺幣元

使用規費收入—服務費	來源別子目及細目與編號 05091900307 使用規費收入-服務費	承辦單位	老人自費安養中心	預算金額	29,687,000元
歲入項目說明	<p>一、項目內容： 提供本市非經濟因素長者進住，預定進住368人之照顧費收入及超額用電電費收入。</p> <p>二、法令依據： 臺北市老人自費安養機構進住自治條例及其收費標準。</p> <p>三、計算方法： 1.預定進住長者368人，全年估計29,231,136元，收費項目包括服務及維護費。 (1)松柏樓:每人每月6,314元，以40人計，估計全年共收費40人*6,314元*12月=3,030,720元；松柏樓:每人每月6,094元，以12人計，估計全年共收費12人*6,094元*12月=877,536元；松柏樓:夫婦住每月9,856元，以40間計，估計全年共收費40間*9,856元*12月=4,730,880元。 (2)長青樓:每人每月7,700元，以172人計，估計全年共收費172人*7,700元*12月=15,892,800元；長青樓:每人每月7,480元，以4人計，估計全年共收費4人*7,480元*12月=359,040元；長青樓:夫婦住每月12,012元，以24間計，估計全年共收費24間*12,012元*12月=3,459,456元；長青樓:夫婦住每月12,232元，以6間計，估計全年共收費6間*12,232元*12月=880,704元。 2.超額用電電費收入37,950元*12月=455,400元。 3.配合預算編列至千元，增列進位數464元。</p> <p>四、實施進度： 自109年1月1日起至109年12月31日止陸續辦理</p> <p>五、完成方法： 依規定標準每月收繳之。</p> <p>六、預期成果： 提供本市非經濟因素長者安養之需要，創新老人福利設施與服務進住長者，以增進安樂和諧之社會。</p>				

臺北市政府社會局

歲入項目說明提要與預算明細表

經常門

中華民國109年度

單位：新臺幣元

	科目名稱及編號	單位	數量	單價	預算數	說明及收入依據
使用規費收入—服務費	合計				29,687,000	
	05091900307 服務費	人、月	40×12	6,314	3,030,720	松柏樓單人住，服務及維護費收入。 收入依據：依臺北市老人自費安養機構進住自治條例及其收費標準辦理
		人、月	12×12	6,094	877,536	松柏樓單人住，服務及維護費收入。 收入依據：依臺北市老人自費安養機構進住自治條例及其收費標準辦理
		間、月	40×12	9,856	4,730,880	松柏樓夫婦住，服務及維護費收入。 收入依據：依臺北市老人自費安養機構進住自治條例及其收費標準辦理
		人、月	172×12	7,700	15,892,800	長青樓單人住，服務及維護費收入。 收入依據：依臺北市老人自費安養機構進住自治條例及其收費標準辦理
		人、月	4×12	7,480	359,040	長青樓單人住，服務及維護費收入。 收入依據：依臺北市老人自費安養機構進住自治條例及其收費標準辦理
		間、月	24×12	12,012	3,459,456	長青樓夫婦住，服務及維護費收入。 收入依據：依臺北市老人自費安養機構進住自治條例及其收費標準辦理
		間、月	6×12	12,232	880,704	長青樓夫婦住，服務及維護費收入。 收入依據：依臺北市老人自費安養機構進住自治條例及其收費標準辦理
		月	12	37,950	455,400	住民超額用電電費收入。 收入依據：依臺北市老人自費安養機構進住自治條例及其收費標準辦理
	年	1	464	464	配合預算編列至千元，增列進位數464元。 收入依據：	

臺北市政府社會局

歲入項目說明提要與預算明細表

經常門

中華民國109年度

單位：新臺幣元

	來源別子目及細目與編號	承辦單位	救助科、身障科、老福科、社工科、安養中心、秘書室	預算金額	7,108,000元
財產孳息—租金收入	<p>07091900103 財產孳息-租金收入</p>				
歲入項目說明	<p>一、項目內容： 1.市產租用人繳交土地租金。 2.台電設置變電箱租金收入。 3.文山區崇德隆盛改建A基地汀州路4段251號及253號租金收入、大安區黎元大樓辛亥路3段223號3樓租金收入。 4.老人自費安養中心理髮室、美髮室及設置投幣式洗、烘衣機之租金收入。 5.中正區社會福利綜合大樓公用房地使用費收入。 6.新北市板橋區莊敬路31號公用房地使用費收入。 7.文山區政中心附屬大樓地下停車場租金收入。 8.城中社會福利綜合大樓地下停車場租金收入。</p> <p>二、法令依據： 1.臺北市市有財產管理自治條例、臺北市寺廟使用市有土地處理要點相關規定及相關契約書、臺北市市有房地被無權占用使用補償金計收原則。 2.臺北市市有公用房地提供使用辦法。 3.市區道路使用費收費標準。 4.新北市板橋區莊敬路31號公用房地提供使用行政契約書。 5.臺北市文山區政中心附屬大樓政府地下停車場提供使用行政契約書。 6.臺北市社會福利綜合大樓地下停車場提供使用行政契約書。</p> <p>三、計算方法： 1.(1)火聖廟租用大安區仁愛段3小段28地號：22,496元/月*12月=269,952元。(2)大安區仁愛段3小段56地號：4,160元/月*12月=49,920元。(3)文山區華興段1小段253地號：(430元+1,457元+1,484元+199元)*12個月=42,840元。 2.(1)文山區崇德隆盛改建A基地汀州路4段251號及253號：30,695元*12月=368,340元。(2)大安區黎元大樓辛亥路3段223號3樓：109,109元*12月=1,309,308元。 3.台電設置變電箱：32,555*0.05*0.2*4.24=1,381元。 4.永公-無權占用使用補償金：8,605*1年=8,605元。 5.老人自費安養中心：(1)理髮室、美髮室:4,400*12月=52,800元。(2)設置投幣式洗、烘衣機:10,000*12月=120,000元。 6.(1)中正區社會福利綜合大樓：49,000*12月=588,000元。(2)新北市板橋區莊敬路31號：630,545*1年=630,545元。(3)文山區政中心附屬大樓：38,192*4期=152,768元。(4)城中社會福利綜合大樓：292,715*12期=3,512,580元。 7.配合預算編列至千元，增列進位數961元。</p> <p>四、實施進度： 自109年1月1日起至109年12月31日止陸續辦理。</p> <p>五、完成方法： 依照規定填寫繳款書，繳納市庫。</p> <p>六、預期成果： 期能有效利用公共資源，並增加市庫收入。</p>				

財產孳息—租金收入

臺北市政府社會局

歲入項目說明提要與預算明細表

經常門

中華民國109年度

單位：新臺幣元

	科目名稱及編號	單位	數量	單價	預算數	說明及收入依據
財產孳息 — 租金收入	合計				7,108,000	
	07091900103 租金收入	年	1	269,952	269,952	火聖廟租用大安區仁愛段3小段28地號土地租金。 收入依據：依臺北市市有財產管理自治條例相關規定、臺北市寺廟使用市有土地處理要點相關規定及契約書辦理
		年	1	49,920	49,920	大安區仁愛段3小段56地號土地租金。 收入依據：依臺北市市有財產管理自治條例相關規定及契約書辦理
		年	1	42,840	42,840	文山區華興段1小段253地號土地租金（新增）。 收入依據：依臺北市市有財產管理自治條例相關規定及契約書辦理
		期	1	1,381	1,381	台電設置變電箱租金收入。 收入依據：依市區道路使用費收費標準
		年	1	8,605	8,605	市產租用人繳交土地租金（永公-無權占用使用補償金）（新增）。 收入依據：依臺北市市有財產管理自治條例、臺北市市有房地被無權占用使用補償金計收原則
		月	12	30,695	368,340	文山區崇德隆盛改建A基地汀州路4段251號及253號租金收入（新增）。 收入依據：依臺北市市有公用房地提供使用辦法辦理
		月	12	109,109	1,309,308	大安區黎元大樓辛亥路3段223號3樓租金收入（新增）。 收入依據：依臺北市市有公用房地提供使用辦法辦理
		月	12	4,400	52,800	老人自費安養中心理髮室、美髮室之租金收入。 收入依據：依臺北市市有公用房地提供使用辦法辦理
		月	12	10,000	120,000	老人自費安養中心設置投幣式洗、烘衣機之租金收入。 收入依據：依臺北市市有公用房地提供使用辦法辦理
	月	12	49,000	588,000	中正區社會福利綜合大樓公用房地使用費收入（新增）。 收入依據：依臺北市市有公	

財產孳息
—
租金收入

臺北市政府社會局

歲入項目說明提要與預算明細表

經常門

中華民國109年度

單位：新臺幣元

財產孳息—租金收入

財產孳息—租金收入

科目名稱及編號	單位	數量	單價	預算數	說明及收入依據
	年	1	630,545	630,545	用房地提供使用辦法辦理 新北市板橋區莊敬路31號公用房地使用費收入（新增）。 收入依據：依臺北市市有公用房地提供使用辦法及新北市板橋區莊敬路31地號公用房地提供使用行政契約辦理
	期	4	38,192	152,768	文山區政中心附屬大樓地下停車場租金收入。 收入依據：依臺北市市有公用房地提供使用辦法及臺北市文山區政中心附屬大樓政府地下停車場提供使用行政契約書辦理
	月	12	292,715	3,512,580	城中社會福利綜合大樓地下停車場租金收入（新增）。 收入依據：依臺北市市有公用房地提供使用辦法及臺北市社會福利綜合大樓地下停車場提供使用行政契約書
	年	1	961	961	配合預算編列至千元，增列進位數961元。 收入依據：

臺北市政府社會局

歲入項目說明提要與預算明細表

經常門

中華民國109年度

單位：新臺幣元

廢舊物資售價—廢舊物資售價	來源別子目及 細目與編號	07091900501 廢舊物資售價-廢舊物資售價	承辦單位	秘書室	預算金額	100,000元	廢舊物資售價—廢舊物資售價
歲 入 項 目 說 明	<p>一、項目內容：財物報廢殘值收入。</p> <p>二、法令依據：預算法及相關規定。</p> <p>三、計算方法：100,000元*1年=100,000元</p> <p>四、實施進度：自109年1月1日起至109年12月31日止陸續辦理。</p> <p>五、完成方法：依照規定填寫繳款書，繳納市庫。</p> <p>六、預期成果：按預計項目內容執行完成。</p>						

臺北市政府社會局

歲入項目說明提要與預算明細表

經常門

中華民國109年度

單位：新臺幣元

科目名稱及編號	單位	數量	單價	預算數	說明及收入依據
合計				100,000	
07091900501 廢舊物資售價	年	1	100,000	100,000	財物報廢殘值收入。 收入依據：依預算法及相關 規定辦理

廢舊物資售價－廢舊物資售價

廢舊物資售價－廢舊物資售價

臺北市政府社會局
歲入項目說明提要與預算明細表

經常門

中華民國109年度

單位：新臺幣元

上級政府補助收入—計畫型補助收入	來源別子目及細目與編號	09091900102 上級政府補助收入-計畫型補助收入	承辦單位	婦幼科、社工科	預算金額	31,818,000元
	歲入項目說明	<p>一、項目內容： 衛生福利部之補助收入。</p> <p>二、法令依據： 依據中央對直轄市及縣(市)政府補助辦法辦理。</p> <p>三、計算方法： 如明細表計算說明。</p> <p>四、實施進度： 自109年1月1日起至109年12月31日止。</p> <p>五、完成方法： 依照規定填繳款書解繳市庫。</p> <p>六、預期成果： 按照預計項目內容執行完成。</p>				

臺北市政府社會局

歲入項目說明提要與預算明細表

經常門

中華民國109年度

單位：新臺幣元

	科目名稱及編號	單位	數量	單價	預算數	說明及收入依據
上級政府補助收入—計畫型補助收入	合計				31,818,000	
	09091900102 計畫型補助收入	年	1	29,818,000	29,818,000	衛生福利部補助辦理前瞻基礎建設計畫-公共服務據點整備-整建長照衛福據點-稻香市場拆除改建設置社區型長照設施之補助收入。 收入依據：依據中央對直轄市及縣(市)政府補助辦法暨衛生福利部108.2.27衛部綜字第1081160235號函辦理。
		年	1	2,000,000	2,000,000	衛生福利部補助辦理前瞻基礎建設計畫-少子化友善育兒空間建設-建構0-2歲兒童社區公共托育-大同社會福利服務中心之補助收入。 收入依據：依據中央對直轄市及縣(市)政府補助辦法暨衛生福利部108.4.12衛授家字第1080501268A號函辦理。

上級政府補助收入—計畫型補助收入

臺北市政府社會局

歲入項目說明提要與預算明細表

經常門

中華民國109年度

單位：新臺幣元

雜項收入—收回以前年度歲出	來源別子目及細目與編號 12091900201 雜項收入-收回以前年度歲出	承辦單位 救助科、身障科、老福科、婦幼科	預算金額 3,776,000元	
歲入項目說明	<p>一、項目內容： 收回以前年度相關補助溢領款及老人保護安置先行支付款。</p> <p>二、法令依據： 預算法及相關規定。</p> <p>三、計算方法： 預估3,776,000元*1年=3,776,000元。</p> <p>四、實施進度： 自109年1月1日起至109年12月31日止陸續辦理。</p> <p>五、完成方法： 依照規定填寫繳款書，繳納市庫。</p> <p>六、預期成果： 依規定收回補助溢領款。</p>			

雜項收入—收回以前年度歲出

臺北市政府社會局

歲入項目說明提要與預算明細表

經常門

中華民國109年度

單位：新臺幣元

	科目名稱及編號	單位	數量	單價	預算數	說明及收入依據
雜項收入—收回以前年度歲出	合計				3,776,000	
	12091900201 收回以前年度歲出	年	1	500,000	500,000	收回以前年度社會救助相關補助溢領款。 收入依據：依預算法及相關規定辦理
		年	1	1,600,000	1,600,000	收回以前年度身心障礙者相關補助溢領款。 收入依據：依預算法及相關規定辦理
		年	1	1,176,000	1,176,000	收回以前年度老人相關補助溢領款及老人保護安置先行支付款。 收入依據：依預算法及相關規定辦理
		年	1	500,000	500,000	收回以前年度托育補助及育兒津貼溢領款。 收入依據：依預算法及相關規定辦理

雜項收入—收回以前年度歲出

臺北市政府社會局

歲入項目說明提要與預算明細表

經常門

中華民國109年度

單位：新臺幣元

	來源別子目及細目與編號	12091900210 雜項收入-其他雜項收入	承辦單位	救助科、秘書室	預算金額	7,647,000元	
雜項收入—其他雜項收入	<p>一、項目內容： 1.平宅維護修繕，優待借住戶繳納之維護費收入。 2.配合公家宿舍員工扣繳房租津貼及宿舍使用費收入。 3.各式採購案件參加投標廠商繳納招標文件之圖說工本費收入。</p> <p>二、法令依據： 1.臺北市平價住宅分配及管理自治條例、臺北市安康中繼住宅管理暨收費要點。 2.全國軍公教員工待遇支給要點及臺北市政府所屬各機關學校職務宿舍設置管理要點。 3.預算法及相關規定。</p> <p>三、計算方法： 1.依借住戶數/中繼住宅戶數推估，(各平宅維護費標準、安康中繼住宅使用費標準/月*戶數*12月)計算後再將各平宅金額加總。 2.委任4職等至薦任7職等1人*12月*(600元+958元)+委任1職等至3職等1人*12月*(500元+1,148元)+委任4職等至薦任7職等1人*12月*(600元+2,472元)+委任1職等至3職等1人*12月*(500元+2,754元)=114,384元。 3.100元*5月*10次*1份=5,000元。 4.配合預算編列至千元，增列進位數973元。</p> <p>四、實施進度： 自109年1月1日起至109年12月31日止陸續辦理。</p> <p>五、完成方法： 依照規定填寫繳款書，繳納市庫。</p> <p>六、預期成果： 1.促使平宅設施更趨完善，並增加市庫收入。 2.按預計項目內容執行完成。</p>						雜項收入—其他雜項收入
歲入項目說明							

臺北市政府社會局

歲入項目說明提要與預算明細表

經常門

中華民國109年度

單位：新臺幣元

	科目名稱及編號	單位	數量	單價	預算數	說明及收入依據
雜項收入—其他雜項收入	合計				7,647,000	
	12091900210 其他雜項收入	年	1	7,526,643	7,526,643	平宅優待借住戶繳納之維護費及安康中繼住宅使用費之收入，作為平宅維護修繕用(收支併列)。 收入依據：依臺北市平價住宅分配及管理自治條例及臺北市安康中繼住宅管理暨收費要點辦理
		年	1	114,384	114,384	配住公家宿舍員工扣繳房租津貼及宿舍使用費收入。 1.委任4職等至薦任7職等： 1人*12月*(600元+958元)=18,696元。 2.委任4職等至薦任7職等： 1人*12月*(600元+2,472元)=36,864元。 3.委任1至3職等： 1人*12月*(500元+1,148元)=19,776元。 4.委任1至3職等： 1人*12月*(500元+2,754元)=39,048元。 收入依據：依全國軍公教員工待遇支給要點及臺北市政府所屬各機關學校職務宿舍設置管理要點第10點規定辦理
		月、次、份	5x10x1	100	5,000	出售招標文件圖說工本費收入。 收入依據：依預算法及相關規定辦理
		年	1	973	973	配合預算編列至千元，增列進位數973元。 收入依據：

雜項收入—其他雜項收入

臺北市政府社會局

歲出計畫說明提要與各項費用明細表

中華民國109年度

單位：新臺幣元

社會保險業務—社會保險	業務計畫及工作計畫名稱與編號	61091900401 社會保險業務-社會保險	承辦單位	社會救助科、身心障礙福利科	預算金額	687,411,000元	社會保險業務—社會保險
	歲出計畫說明	<p>一、計畫內容： 1.配合國民年金法97年10月開辦，依規定補助弱勢市民國民年金保險費。 2.身心障礙者參加社會保險依規定申請保險費補助。</p> <p>二、預期成果： 1.約可補助49,000人參加國民年金之保險費。 2.身心障礙者每月約60,000人可申請自付保險費補助。</p>					
分支計畫及用途別科目		單位	數量	單價	預算數	說 明	
合計					687,411,000	較上年度預算數689,412,000元，減少2,001,000元。	
01社會保險					687,411,000	較上年度預算數689,412,000元，減少2,001,000元。	
4000 獎補助費					687,411,000		
4055 社會保險負擔					687,411,000		
		年	1	424,411,000	424,411,000	補助低收入戶(未加入軍公教勞保者)、所得未達一定標準者及輕度身心障礙者參加國民年金之保險費。	
		年	1	87,000,000	87,000,000	補助輕度身心障礙者全民健康保險保險費之4分之1。	
		年	1	176,000,000	176,000,000	補助身心障礙者參加社會保險之保險費。	

臺北市政府社會局

歲出計畫說明提要與各項費用明細表

中華民國109年度

單位：新臺幣元

經濟安全及平宅服務業務—經濟安全

經濟安全及平宅服務業務—經濟安全

業務計畫及工作計畫名稱與編號	62091900201 經濟安全及平宅服務業務-經濟安全	承辦單位	救助科、身障科、老福科、婦幼科、兒少科、社工科	預算金額	9,037,873,000元
歲出計畫說明	<p>一、計畫內容：</p> <p>1.低收入戶及中低收入戶查定：由各區里幹事會同里、鄰長按戶實施調查，合於資格者由區公所核定，不符資格者送本局社會工作人員複查後核定，每年定期辦理總清查。</p> <p>2.經濟扶助：按月發給家庭生活補助費、低收入戶子女就學交通費、就學生活補助費等，並委由區公所辦理市民急難救助及災害救助金之核發。</p> <p>3.輔導市民以工代賑：透過以工代賑方式輔導本市經濟弱勢市民自立，凡本市列冊有案之低收入戶及中低收入市民均可申請登記，代賑工每年辦理總登記1次。</p> <p>4.依據臺北市市民醫療補助自治條例，符合申請資格者得自出院之日起6個月內檢附相關證件提出申請。</p> <p>5.辦理老人健保保費自付額補助，以維護老人健康。</p> <p>6.提供弱勢家庭兒少生活、醫療補助及特殊境遇家庭經濟協助。</p>				
	<p>二、預期成果：</p> <p>1.低收入戶及中低收入戶查定：每年申請資格者預定7,200戶，每月平均600戶，總清查每年定期辦理一次總清查24,000戶，期能了解低收入戶異動情況，以供社會救助及福利服務之參考。</p> <p>2.經濟扶助：辦理各項生活扶助、改善低收入戶、身心障礙者、弱勢家庭及特殊境遇家庭生活。</p> <p>3.輔導市民以工代賑：每月2,352人參加以工代賑，輔導低收入戶暨中低收入市民，改善生活，協助其自立。</p> <p>4.全年市民醫療補助計14,682人次。</p> <p>5.辦理老人健保保費自付額補助，以減輕老人經濟負擔，並增進老人健康。</p>				
分支計畫及用途別科目	單位	數量	單價	預算數	說 明
合計				9,037,873,000	較上年度預算數10,051,288,000元，減少1,013,415,000元。
02經濟安全業務				9,037,873,000	較上年度預算數10,051,288,000元，減少1,013,415,000元。
2000 業務費				4,304,000	
2009 通訊費				1,647,980	
	件	33,500	43	1,440,500	辦理社會救助各項補助、以工代賑、醫療補助、國民年金等業務用郵資(雙掛號)。
	部、月	14 × 12	1,235	207,480	辦理經濟扶助業務及災害警用所需電話費。
2027 保險費				240,000	
	人	400	600	240,000	災害防救人員投保意外保險。
2036 按日按件計資酬金				66,000	
	人次	16	2,500	40,000	辦理經濟扶助各項業務聘請專家學者專業指導及會議委員出席費。
	節	13	2,000	26,000	辦理低收入戶、中低收入戶、中低收入老人生活津貼、身心障礙者生活補助及

臺北市政府社會局

歲出計畫說明提要與各項費用明細表

中華民國109年度

單位：新臺幣元

分支計畫及用途別科目	單位	數量	單價	預算數	說明
2051 物品				1,468,516	國民年金業務工作研討講師鐘點費。
	月	12	15,000	180,000	辦理經濟扶助各項業務所需公文用紙、信封等。
	種、月	5 × 12	2,000	120,000	辦理低收入戶、中低收入戶、急難救助、災害救助及以工代賑等業務所需文具紙張。
	批	1	111,000	111,000	辦理經濟扶助等各項業務傳真機用品及用紙、碳粉及資料夾等費用。
	年	1	25,950	25,950	辦理醫療補助業務所需各種文具紙張。
	年	1	43,740	43,740	辦理災害業務所需有關物品費用。
2054 一般事務費	批	1	987,826	987,826	辦理低收入戶、中低收入戶、中低收入老人生活津貼及身心障礙者生活補助總清查業務所需文具紙張等物品費用。
				840,214	
	本	4,000	24.75	99,000	印製社會救助服務人員手冊。
	批	1	312,400	312,400	印製各項經濟扶助、急難救助、災害救助、以工代賑、醫療補助等各項申請表格、通知書、措施簡介、總清查報告等資料。
	批	1	65,000	65,000	印製低收入戶卡及中低收入戶卡。
	批	1	8,000	8,000	獎勵慈善機構及個人熱心捐助之獎牌、獎狀。
	次	12	2,000	24,000	辦理低收入戶、中低收入戶、身心障礙者生活補助總清查講習會相關費用。
	種、年	8 × 1	15,000	120,000	辦理中低收入老人生活津貼、低收入戶生活扶助、中低收入戶、身心障礙者生活補助、以工代賑、災害救助、急難救助及國民年金等工作人員研習會相關費用。
式	1	84,000	84,000	辦理脫貧方案教育訓練、研討及收集相關資料費用。	

經濟安全及平宅服務業務—經濟安全

經濟安全及平宅服務業務—經濟安全

臺北市政府社會局

歲出計畫說明提要與各項費用明細表

中華民國109年度

單位：新臺幣元

經濟安全及平宅服務業務—經濟安全

經濟安全及平宅服務業務—經濟安全

分支計畫及用途別科目	單位	數量	單價	預算數	說明
2072 國內旅費	臺、月、張	2 × 12 × 7600	0.7	127,680	辦理經濟扶助各項業務影印機使用費。
	年	1	134	134	配合預算編列至千元，增列進位數134元。
2081 運費	人、天	4 × 2	1,550	12,400	赴其他縣市參加社會救助會議及業務研習觀摩。
	車次	9	810	7,290	各種災害救助物資運費。
2084 短程車資	年	1	21,600	21,600	員工外出洽辦公務所需之交通費。
4000 獎補助費				9,033,569,000	
4065 社會福利津貼及濟助				7,744,369,000	
	年	1	1,827,320,976	1,827,320,976	低收入戶生活扶助(含低收入戶生活扶助673,915,976元、低收入戶兒童、少年生活補助793,605,500元、低收入戶18歲以上就學生活補助230,790,639元、低收入戶懷孕營養補助及生育補助、三節改善低收入戶營養品實物代金、低收入戶老人、產婦及嬰兒營養補助129,008,861元)。
	年	1	980,000,000	980,000,000	身心障礙津貼。
	年	1	1,382,545,000	1,382,545,000	補助5歲以下兒童育兒津貼。
	年	1	562,360,000	562,360,000	兒童托育補助。
	年	1	25,850,000	25,850,000	特殊境遇家庭緊急生活補助。
	年	1	6,000,000	6,000,000	特殊境遇家庭6歲以下兒童托育津貼及15歲以下子女生活津貼。
	年	1	13,000,000	13,000,000	弱勢家庭兒童及少年緊急生活及照顧扶助。
	年	1	204,583,152	204,583,152	分級租金補貼新制補助低收入戶、中低收入戶加碼金。
	年	1	6,000,000	6,000,000	災害救助金(含死亡及失蹤救助1,600,000元、重傷救助1,400,000元、安遷救助2,000,000元、淹水救助1,000,000元)。

臺北市政府社會局

歲出計畫說明提要與各項費用明細表

中華民國109年度

單位：新臺幣元

分支計畫及用途別科目	單位	數量	單價	預算數	說明	
經濟安全及平宅服務業務—經濟安全	年	1	1,460,000	1,460,000	災害緊急救助用品(含民防、防災公園)。	
	年	1	12,811,000	12,811,000	低收入戶市民喪葬補助。	
	年	1	16,000,000	16,000,000	低收入戶國中以上就學子女交通補助費。	
	年	1	15,000,000	15,000,000	急難救助(含喪葬救助1,350,000元、傷病救助5,630,000元、生活救助7,950,000元、川資救助70,000元)。	
	年	1	70,000,000	70,000,000	醫療補助(含市民醫療補助15,500,000元、路倒病患醫療補助3,300,000元、低收入戶市民住院膳食費44,400,000元、遊民健康檢查及醫療費用6,500,000元、特殊境遇家庭傷病醫療補助300,000元)。	
	年	1	419,906,051	419,906,051	輔導市民以工代賑工作(含臨時工作金320,090,915元、工作獎勵金54,948,000元、勞保費17,409,840元、健保費11,533,296元、年節慰問金15,924,000元)。	
	年	1	73,000,000	73,000,000	身心障礙者租賃房屋租金補貼。	
	年	1	300,000	300,000	身心障礙者購買停車位、房屋貸款利息補貼及承租停車位租金補助(含購買停車位20,000元、房屋貸款利息補貼90,000元、承租停車位租金190,000元)。	
	年	1	2,005,047,221	2,005,047,221	辦理本市老人健保費補助。	
	年	1	50,000,000	50,000,000	低收入戶、委託收容及危機家庭兒童托育補助。	
	年	1	7,500,000	7,500,000	辦理18歲以下弱勢兒童及少年醫療補助。	
	年	1	27,000,000	27,000,000	辦理臨時看護補助。	
	年	1	38,685,600	38,685,600	低收入戶、中低收入戶公共住宅分級租金補貼。	
	4070 公費就養及醫療補助	年	1	1,287,850,000	1,287,850,000	補助身心障礙者日間照顧及住宿式照顧費、委託機構收容無依身心障礙者全民健康保險自付部分保險費、伙食費、住院看護費、特別照顧費、雜費、慢性精神病患鑑

臺北市政府社會局

歲出計畫說明提要與各項費用明細表

中華民國109年度

單位：新臺幣元

分支計畫及用途別科目	單位	數量	單價	預算數	說 明
4090 其他補助及捐助	年	1	1,350,000	1,350,000	定醫師出診費等。 平價住宅低收入戶搬遷補助(含搬遷補助金900,000元、搬家服務費360,000元、打包人力服務費90,000元)。

經濟安全及平宅服務業務—經濟安全

經濟安全及平宅服務業務—經濟安全

臺北市政府社會局

歲出計畫說明提要與各項費用明細表

中華民國109年度

單位：新臺幣元

經濟安全及平宅服務業務—平價住宅服務

經濟安全及平宅服務業務—平價住宅服務

業務計畫及工作計畫名稱與編號	62091900202 經濟安全及平宅服務業務-平價住宅服務	承辦單位	社會救助科	預算金額	10,232,000元
歲出計畫說明	<p>一、計畫內容： 1.編列維護費用，辦理平價住宅維護修繕工作，以維居住安全。 2.平宅住戶每百戶設置社會工作人員1人，輔導平宅居民改善生活；每滿500戶並設技工1名，辦理住宅維護工作。 3.本市現有平宅4處，計1,096戶，借予本市低收入戶居住，因平宅居民生活困難，教育程度較低，且身體欠佳，欠缺相關資源，故提供相關輔導服務以協助提升居民問題解決能力及充實社會適應能量。 4.平宅一般修繕維護費用乃依據平價住宅分配及管理自治條例之規定，由借住戶自行繳納，並採收支併列方式辦理修繕。</p> <p>二、預期成果： 1.本市現有平宅1,096戶，藉由妥為管理及分配，協助經濟弱勢者滿足其居住的需求。 2.透過社工專業輔導，協助平宅居民生活改善、經濟自立、早日脫離貧窮。</p>				
分支計畫及用途別科目	單位	數量	單價	預算數	說 明
合計				10,232,000	較上年度預算數12,087,000元，減少1,855,000元。
02平價住宅				10,232,000	較上年度預算數12,087,000元，減少1,855,000元。
2000 業務費				10,232,000	
2006 水電費	年	1	73,560	73,560	安康、延吉、福民、大同之家4處平宅辦公室水費，以及平宅公共設施及尚未分配房屋全年水費。
	年	1	310,120	310,120	安康、延吉、福民、大同之家4處平宅辦公室電費，以及平宅公共設施及尚未分配房屋全年電費。
	年	1	1,500	1,500	平宅瓦斯費。
2009 通訊費	件	240	35	8,400	通知借住平宅居民抽籤、簽約及公證等文件掛號郵資。
	部、月	6 × 12	1,300	93,600	平宅社工員辦公室電話費。
	人、月	3 × 12	400	14,400	平宅督導聯絡緊急事宜行動電話通訊費。

臺北市政府社會局

歲出計畫說明提要與各項費用明細表

中華民國109年度

單位：新臺幣元

經濟安全及平宅服務業務—平價住宅服務

分支計畫及用途別科目	單位	數量	單價	預算數	說明
2024 稅捐及規費				836,893	
	年	1	385,643	385,643	平宅占用戶地價稅。
	次	415	750	311,250	平宅借住簽約公證費。
	戶	40	3,500	140,000	違約平宅住戶強制執行費。
2036 按日按件計資酬金				93,000	
	人次	10	2,500	25,000	辦理平宅個案輔導與管理相關會議邀請專家學者指導出席費。
	節	19	2,000	38,000	平宅專案研討外聘講師鐘點費。
	次	15	2,000	30,000	社工人員非上班時間緊急案件處遇費。
2051 物品				89,520	
	月	12	710	8,520	業務用文具紙張、物品及材料等。
	支	234	300	70,200	滅火器換粉。
	支	12	900	10,800	滅火器。
2054 一般事務費				1,030,214	
	張	2,463	5	12,315	印製平宅借住契約、個案資料及借住申請表、審查表、期滿住戶通知及續約公證文件。
	處	4	26,800	107,200	辦理平宅辦公室、活動中心及公共場所清潔用具、衛生用品及環保垃圾袋。
	戶	7	3,250	22,750	平宅強制執行戶住宅清理、遺物或留置物清運費及水電費。
	車次	5	2,000	10,000	平宅違建物拆除及清運費。
	次	8	25,000	200,000	平宅社區睦鄰活動相關經費(如睦鄰小組、社區媽媽、青少年服務隊,含座談會、訓練教材費、聯誼活動及互助服務等)。
	次	4	30,000	120,000	平宅居民關懷輔導工作坊,包括辦理親子工作坊、兒童少年工作坊、女性工作坊等所需交通、便當費、飲料、門票、保險及雜費等。
	次	2	50,000	100,000	平宅內各棟樓梯間、地下室、活動中心、服務站等公

經濟安全及平宅服務業務—平價住宅服務

臺北市政府社會局

歲出計畫說明提要與各項費用明細表

中華民國109年度

單位：新臺幣元

經濟安全及平宅服務業務—平價住宅服務

經濟安全及平宅服務業務—平價住宅服務

分支計畫及用途別科目	單位	數量	單價	預算數	說明
2063 房屋建築養護費	次	2	120,000	240,000	共場所消毒。 平宅水塔清洗、平宅化糞池清理費。
	次	15	512	7,680	護送社區居民至養護機構車費。
	臺、月、張	3 × 12 × 6600	0.7	166,320	延吉、安康、福民平宅影印機使用費。
	戶、月	600 × 12	6	43,200	平宅維護費超商代收手續費。
	年	1	749	749	配合預算編列至千元，增列進位數749元。
				7,616,643	
	年	1	2,000,000	2,000,000	土木雜項(鋁門窗、隔間、天花板、地磚、粉刷等)，為安康、延吉、福民、大同之家等4處平宅維護修繕費(收支併列)。
	年	1	2,260,000	2,260,000	水電工程(屋外排送水管、抽水馬達、樓梯燈、開關等)，為安康、延吉、福民、大同之家等4處平宅維護修繕費(收支併列)。
	年	1	2,000,000	2,000,000	平宅漏水修繕(室內地板、牆壁、天花板龜裂、漏水)，為安康、延吉、福民、大同之家等4處平宅維護修繕費(收支併列)。
	年	1	1,266,643	1,266,643	公共設施緊急修繕(意外災害及不定期緊急修繕費用)，為安康、延吉、福民、大同之家等4處平宅維護修繕費(收支併列)。
2069 設施及機械設備養護費	年	1	50,000	50,000	土木雜項(鋁門窗、隔間、天花板、地磚、鋁門、油漆等)。
	年	1	25,000	25,000	水電工程(盥洗設備、開關、插座、水龍頭、燈、給落水管等)。
	年	1	15,000	15,000	緊急修繕(意外災害及不定期緊急修繕費用)。 以上3筆為安康、延吉、福民、大同之家等4處平宅免費借住、空戶及公共設施等維護修繕費。
				42,550	

臺北市政府社會局

歲出計畫說明提要與各項費用明細表

中華民國109年度

單位：新臺幣元

分支計畫及用途別科目	單位	數量	單價	預算數	說明
2084 短程車資	年	1	8,050	8,050	平宅辦公室及活動中心電器設備維護費。
	年	1	30,000	30,000	分離式冷氣機及其室外主機保養。
	年	1	4,500	4,500	飲水設備維護費。
	年	1	21,600	21,600	員工外出洽辦公務所需之交通費。

經濟安全及平宅服務業務—平價住宅服務

經濟安全及平宅服務業務—平價住宅服務

臺北市政府社會局

歲出計畫說明提要與各項費用明細表

中華民國109年度

單位：新臺幣元

一般行政 — 行政管理	業務計畫及工作計畫 名稱與編號	63091900101 一般行政-行政管理	承辦 單位	秘書室、會計室、人事 室、政風室、資訊室	預算 金額	646,938,000元	一般行政 — 行政管理
歲出計畫說明	<p>一、計畫內容： 1.綜理局務行政、採購及文書(含檔案管理)處理等工作。 2.依法辦理本局歲計、會計、統計等工作。 3.依照人事法令辦理本局有關人事及服務工作。 4.辦理端正政風、促進廉能政治，維護機關安全等工作。 5.辦理本局辦公室自動化、電腦設備、資訊系統維護及資訊安全等工作。</p> <p>二、預期成果： 1.配合本局年度施政計畫及有關法令漸次完成各項工作暨協助行政事務出納及財產管理，提升行政效率。 2.切實做到預算事前控制，事後審核，務期預算與計畫配合。 3.強化組織功能，貫徹分層負責，鼓舞員工士氣、發揮職務效能、加強為民服務。 4.澄清吏治，提升行政效率、加強員工保密警覺，確保國家公務機密不外洩，維護機關人員、設施之安全並妥善處理人民陳情、請願事件。 5.配合各項業務計畫，加強並維護資訊化系統功能，提升行政效率。</p>						
分支計畫及用途別科目		單位	數量	單價	預算數	說 明	
合計					646,938,000	較上年度預算數633,022,000元，增加13,916,000元。	
01人員維持費					616,054,000	較上年度預算數603,487,000元，增加12,567,000元。	
1000 人事費					616,054,000		
1010 政務人員待遇		年	1	1,514,040	1,514,040	政務人員1人薪津(詳人事費分析表)。	
1015 法定編制人員待遇		年	1	248,520,403	248,520,403	職員395人薪津(詳人事費分析表)。	
1020 約聘僱人員待遇		年	1	121,299,588	121,299,588	聘用270人薪津(詳人事費分析表)。	
1025 技工及工友待遇		年	1	11,447,028	11,447,028	約僱32人薪津(詳人事費分析表)。	
1030 獎金		年	1	26,003,280	26,003,280	職工61人工資(詳人事費分析表)。	
					68,847,709		

臺北市政府社會局

歲出計畫說明提要與各項費用明細表

中華民國109年度

單位：新臺幣元

分支計畫及用途別科目	單位	數量	單價	預算數	說明
1035 其他給與	年	1	25,778,024	25,778,024	依考績法規定核發之獎金。
	年	1	43,069,685	43,069,685	依規定核發之年終工作獎金。
	年	1	8,720,640	8,720,640	25,858,680 休假補助費。
	人、月、段	121 × 12 × 1	630	914,760	員工上下班交通費。
	人、月、段	634 × 12 × 2	630	9,586,080	員工上下班交通費。
	人、月、段	20 × 12 × 1	630	151,200	替代役役男上下班交通費。
	人、月、段	40 × 12 × 2	630	604,800	替代役役男上下班交通費。
	人、月	4 × 12	700	33,600	遊民收容中心技工、工友監護費。
	人、月	19 × 12	700	159,600	老人自費安養中心技工、工友監護費。
	人、月	58 × 12	1,000	696,000	社工人員執行風險工作補助費(一般風險)。
1040 加班值班費	人、月	208 × 12	2,000	4,992,000	社工人員執行風險工作補助費(高度風險)。
	年	1	22,094,278	22,094,278	30,920,958 本局員工辦理各項業務超時加班費。
	年	1	6,552,480	6,552,480	不休假出勤加班費。
	人、日	5 × 250	300	375,000	平日夜間待命值班費。
	人、日	5 × 116	500	290,000	例假日待命值班費。
	人、日	5 × 6	500	15,000	3節待命值班費加倍(除夕至初三、端午節、中秋節)。
	人、日	5 × 9	500	22,500	春節待命值班費。
	人、日	5 × 4	500	10,000	春節期間待命值班費加倍(除夕至初三)。
	人、日	1 × 365	180	65,700	遊民收容中心工友夜點費(大夜班100元、小夜班80元)(依92年10月29日臺北市政府府人四字第09225439200號函辦理)。
	人、日	11 × 250	300	825,000	老人自費安養中心員工、護士值日費(平日)。
	人、日	11 × 116	500	638,000	老人自費安養中心員工、護士值日費(例假日)。

臺北市政府社會局

歲出計畫說明提要與各項費用明細表

中華民國109年度

單位：新臺幣元

分支計畫及用途別科目	單位	數量	單價	預算數	說明
	人、日	11×6	500	33,000	老人自費安養中心3節值日費加倍(除夕至初三、端午節、中秋節)。
1045 退休退職給付	年	1	4,350,000	4,350,000	職工退休退職給付。
1050 退休離職儲金	年	1	106,572	106,572	政務人員離職儲金。
	年	1	23,627,481	23,627,481	提撥退撫基金。
	年	1	7,961,904	7,961,904	提撥約聘僱人員離職儲金。
	年	1	3,050,000	3,050,000	提撥勞工退休準備金。
1055 保險	年	1	14,726,522	14,726,522	職員及職工健保費。
	年	1	7,222,488	7,222,488	約聘僱健保費。
	年	1	8,731,771	8,731,771	職員公保費。
	年	1	1,789,920	1,789,920	職工勞保費。
	年	1	10,075,656	10,075,656	約聘僱勞保費。
02一般業務				11,712,000	較上年度預算數11,716,000元，減少4,000元。
2000 業務費				11,712,000	
2006 水電費	年	1	30,000	30,000	駐外檔案室(龍城、松山、木新、文山及雙園等)水費。
	年	1	220,000	220,000	駐外檔案室(龍城、松山、木新、文山及雙園等)電費。
2009 通訊費	件	2,400	35	84,000	郵寄公文、招標文件、合約書及其他等郵資費用。
	件	2,800	8	22,400	郵寄福利刊物及撰稿者等郵資費用。
	部、月	40×12	910	436,800	電話費(含四首長室、專委室、秘書室、人事室、政風室、資訊室、會計室、公用辦公室等)。
2024 稅捐及規費	期	1	2,024	2,024	文山區政中心附屬大樓委外經營停車場房屋稅分攤款。

一般行政—行政管理

一般行政—行政管理

臺北市政府社會局

歲出計畫說明提要與各項費用明細表

中華民國109年度

單位：新臺幣元

分支計畫及用途別科目	單位	數量	單價	預算數	說明	
2027 保險費	年	1	78,480	78,480	公務車輛使用牌照稅(詳公務車輛明細表)。	
	年	1	18,000	18,000	土地、房舍勘界等費用。	
	年、件	1 × 162	20	3,240	申請土地房屋謄本、地籍圖等費用。	
	年	1	47,400	47,400	公務車輛燃料使用費(詳公務車輛明細表)。	
	年	1	4,200	4,200	公務車輛檢驗費(詳公務車輛明細表)。	
				47,933		
	年	1	29,933	29,933	公務車輛保險費(詳公務車輛明細表)。	
	式	1	18,000	18,000	本局所屬場所公共意外責任險。	
	2036 按日按件計資酬金				4,524,000	
		人次	33	2,500	82,500	專業技師、講師及諮詢人員等出席費。
千字		50	422	21,100	各項業務研習資料撰稿及校對等費用。	
年		1	900,000	900,000	校繕發文、檔案點收委辦費。	
頁		112,500	1.6	180,000	文書檔案資料掃描委辦費。	
件		140,000	8	1,120,000	文書資料建檔委辦費。	
件		200,000	8	1,600,000	檔案編目委辦費。	
年		1	620,400	620,400	消防安全檢測費。	
2051 物品					395,194	
		年	1	90,250	90,250	業務用文具紙張、物品或材料等費用。
	年	1	304,944	304,944	公務車輛油料費(詳公務車輛明細表)。	
2054 一般事務費				3,220,784		
	年	1	86,000	86,000	印製各項收入憑證等費用。	
	年	1	50,000	50,000	公文夾、登記簿、歸檔附件袋及研考業務檔案文書報表等印製。	

臺北市政府社會局

歲出計畫說明提要與各項費用明細表

中華民國109年度

單位：新臺幣元

分支計畫及用途別科目	單位	數量	單價	預算數	說明	
2063 房屋建築養護費	月	12	4,500	54,000	駐外檔案室(松山、龍城、文山、雙園及木新等)清潔費及蟲害防治費用。	
	月	12	11,667	140,004	駐外檔案室(松山、龍城、文山、雙園及木新等)保全費。	
	年	1	20,000	20,000	駐外檔案室(松山、龍城、文山、雙園及木新等)雜支費。	
	年	1	390,500	390,500	公共安全檢查簽證費。	
	臺、月、張	3 × 12 × 1000 0	0.7	252,000	影印機使用費。	
	人、月	395 × 12	360	1,706,400	統籌業務費，按職員每人每月360元編列。	
	人、月	302 × 12	120	434,880	統籌業務費，按約聘僱人員及駐衛警每人每月120元編列。	
	人、月	61 × 12	50	36,600	統籌業務費，按駕駛、技工、工友每人每月50元編列。	
	人次	150	80	12,000	逾時誤餐餐盒費用。	
	月、輛	12 × 4	800	38,400	電動機車電池租賃費。	
				82,418		
		棟、年	3 × 1	4,510	13,530	檔案庫房修繕維護費(松山、龍城、文山)(30坪以內)。
		坪、年	318 × 1	110	34,980	檔案庫房修繕維護費(松山、龍城、文山)(超過30坪部分)。
		棟、年	2 × 1	6,765	13,530	檔案庫房修繕維護費(雙園、木新)(30坪以內且使用年限達30年以上)。
	坪、年	123.5 × 1	165	20,378	檔案庫房修繕維護費(雙園、木新)(超過30坪且使用年限達30年以上)。	
2066 車輛及辦公器具養護費				326,250		
	年	1	3,800	3,800	鋼印機養護費。	
	臺、年	1 × 1	1,530	1,530	數位快印機養護費。	
	年	1	320,920	320,920	公務車輛養護費(詳公務車輛明細表)。	
2069 設施及機械設備養護費				1,005,757		
	式	1	376,040	376,040	各駐外單位建築物消防設備改善費用。	

一般行政—行政管理

一般行政—行政管理

臺北市政府社會局

歲出計畫說明提要與各項費用明細表

中華民國109年度

單位：新臺幣元

分支計畫及用途別科目	單位	數量	單價	預算數	說明
2072 國內旅費	年	1	410,735	410,735	各駐外單位建築物(含平宅、社福中心、老人、殘障等)公共安全設施設備改善費用。
	式	1	218,982	218,982	駐外檔案室(龍城、松山、文山、雙園及木新等)分攤電梯費、修繕及設備維護等相關費用。
	人、天	1×4	1,550	6,200	國內市政建設考察旅費。
	人、天	150×1	200	30,000	替代役役男返鄉旅費(未達60公里者)。
	人、天	50×1	600	30,000	替代役役男返鄉旅費(60公里以上者)。
2078 國外旅費				150,000	
	人	2	75,000	150,000	國外市政建設考察旅費。
2084 短程車資				2,520	
	年	1	2,520	2,520	員工外出洽辦公務所需之交通費。
2093 特別費				944,400	
	人、月	1×12	39,700	476,400	局長特別費。
	人、月	2×12	19,500	468,000	副局長特別費。
05會計業務				338,000	較上年度預算數338,000元，無增減。
2000 業務費				338,000	
2051 物品				63,152	
	年	1	63,152	63,152	業務用文具紙張、物品及材料等。
2054 一般事務費				268,328	
	年	1	97,018	97,018	印製各種帳冊、會計用報表及補充資料等。
	年	1	99,470	99,470	印製單位預算書。
	臺、月、張	1×12×7600	0.7	63,840	影印機使用費。
	人次	100	80	8,000	召開預算審查等會議逾時誤餐餐盒費用。
2081 運費				4,000	
	次	2	2,000	4,000	運送會計憑證等相關費用。

臺北市政府社會局

歲出計畫說明提要與各項費用明細表

中華民國109年度

單位：新臺幣元

分支計畫及用途別科目	單位	數量	單價	預算數	說明
2084 短程車資				2,520	
	年	1	2,520	2,520	員工外出洽辦公務所需之交通費。
06人事業務				5,397,000	較上年度預算數5,373,000元，增加24,000元。
2000 業務費				1,753,000	
2036 按日按件計資酬金				20,000	
	節	10	2,000	20,000	各項專題講座、新進人員講習聘請專家學者授課鐘點費。
2051 物品				105,720	
	年	1	34,970	34,970	人事業務用文具紙張、物品及材料等。
	人	400	52	20,800	人事卡片識別證。
	枚	333	150	49,950	職名章橡皮章(含新進人員製發及損壞重製等費用)。
2054 一般事務費				1,615,360	
	年	1	33,600	33,600	印製人事相關報表及各項雜支。
	臺、月、張	1 × 12 × 7600	0.7	63,840	影印機使用費。
	人、年	758 × 1	2,000	1,516,000	文康活動費。
	人次	24	80	1,920	逾時誤餐餐盒費用。
2066 車輛及辦公器具養護費				9,760	
	臺、年	8 × 1	1,220	9,760	刷卡機養護費。
2084 短程車資				2,160	
	年	1	2,160	2,160	員工外出洽辦公務所需之交通費。
4000 獎補助費				3,644,000	
4080 損失及賠償				3,644,000	
	年	1	3,643,841	3,643,841	勞工保險給付損失賠償。
	年	1	159	159	配合預算編列至千元，增列進位數159元。
07政風業務				122,000	較上年度預算數122,000元，無增減。
2000 業務費				122,000	

臺北市政府社會局

歲出計畫說明提要與各項費用明細表

中華民國109年度

單位：新臺幣元

分支計畫及用途別科目	單位	數量	單價	預算數	說明
2036 按日按件計資酬金				14,000	
	節	7	2,000	14,000	法紀教育講習聘請專家學者專題演講鐘點費。
2051 物品				9,780	
	年	1	9,780	9,780	業務用文具紙張、物品及材料等。
2054 一般事務費				92,820	
	人、次	27 × 2	270	14,580	法紀宣導資料用品費等。
	臺、月、張	1 × 12 × 7600	0.7	63,840	影印機使用費。
	人次	180	80	14,400	廉政會議或宣導活動等逾時誤餐餐盒費用。
2084 短程車資				5,400	
	年	1	5,400	5,400	員工外出洽辦公務所需之交通費。
08資訊業務				13,315,000	較上年度預算數11,986,000元，增加1,329,000元。
2000 業務費				13,315,000	
2003 教育訓練費				80,000	
	年	1	80,000	80,000	電腦教育訓練費。
2018 資訊服務費				12,270,540	
	年	1	700,000	700,000	網頁製作及系統維護。
	年	1	840,000	840,000	局內資訊暨知識庫系統維護。
	年	1	4,931,000	4,931,000	社福資訊系統維護費(含維護救助、身心障礙、老人福利、兒童、婦女、兒少等業務子系統)。
	年	1	500,000	500,000	社福系統資料庫維護。
	年	1	1,600,000	1,600,000	伺服器、個人電腦、周邊設備維護費。
	年	1	1,500,000	1,500,000	社福地理資訊系統維護。
	年	1	900,000	900,000	早期療育系統維護。
	年	1	99,540	99,540	實物銀行媒合平台使用及維護費。
	年	1	600,000	600,000	資訊安全及風險評鑑作業維護及輔導(新增)。

一般行政—行政管理

一般行政—行政管理

臺北市政府社會局

歲出計畫說明提要與各項費用明細表

中華民國109年度

單位：新臺幣元

分支計畫及用途別科目	單位	數量	單價	預算數	說明
2036 按日按件計資酬金	年	1	300,000	300,000	e化資訊系統維護(含社區整合照顧服務、機構空位查詢、場館空間管理、保險資料比對、所得稅管理、出納管理、系統維護工作日誌管理等業務e化系統)(新增)。
	年	1	300,000	300,000	套裝軟體。
	人次	21	2,500	52,500	辦理資訊系統規劃邀請學者、專家出席專案諮詢會議出席費。
2051 物品	節	25	2,000	50,000	辦理教育訓練講師鐘點費。
				819,120	
2054 一般事務費	年	1	9,120	9,120	業務用文具紙張、物品及材料等。
	年	1	200,000	200,000	資訊用品及零組件。
	年	1	600,000	600,000	電腦耗材。
	年	1	10,000	10,000	電腦圖書。
				42,840	
	臺、月、張	1 × 12 × 5100	0.7	42,840	影印機使用費。

一般行政—行政管理

一般行政—行政管理

臺北市政府社會局

歲出計畫說明提要與各項費用明細表

中華民國109年度

單位：新臺幣元

人民團體輔導—人民團體輔導

人民團體輔導—人民團體輔導

業務計畫及工作計畫名稱與編號	63091900601 人民團體輔導-人民團體輔導	承辦單位	人民團體科	預算金額	5,081,000元
歲出計畫說明	<p>一、計畫內容： 1.依人民團體法、合作社法、財團法人法等相關規定，輔導各類人民團體、合作社及社福基金會會務工作，並辦理財務查核、研習及評鑑(考核)。 2.依公益勸募條例相關規定，審核、管理本市勸募案件，並辦理勸募查核。 3.依社區發展工作綱要，提供本市社區發展協會相關研習、觀摩及認證等資源，並辦理社區成果展。</p> <p>二、預期成果： 1.促使本市民眾熟諳人民團體、合作社、財團法人法等相關法令，並協助各類人民團體、合作社及社福基金會建立會務管理制度並健全財務制度，俾提升組織功能，有效推展會務、發展業務，促進公共參與。 2.輔導法人團體於本市依法辦理公益勸募，建立捐款責信制度。 3.結合民間資源，共同扶植社區發展協會推動社區支持、社區照顧等公共事務，以在地力量提供當地社區居民所需服務。</p>				

分支計畫及用途別科目	單位	數量	單價	預算數	說 明
合計				5,081,000	較上年度預算數15,081,000元，減少10,000,000元。
04團體輔導及社區發展業務				5,081,000	較上年度預算數15,081,000元，減少10,000,000元。
2000 業務費				3,371,000	
2009 通訊費	年	1	115,750	115,750	公務用郵資（含處理寄發立案證書、負責人當選證書、變更登記證、行政處分及辦理各項活動所需郵資等）。
	部、月	3×12	1,235	44,460	電話費。
2021 其他業務租金				140,000	
	車、次	2×7	10,000	140,000	辦理研習、觀摩等所需車資。
2036 按日按件計資酬金				798,000	
	案	1	15,000	15,000	輔導人民團體及合作行政因公涉訟聘請律師費。
	人次	206	2,500	515,000	辦理各類人民團體、合作社及基金會輔導、研習、評鑑（考核）暨相關方案所需諮詢等專家學者出席費。
	節	134	2,000	268,000	辦理各類人民團體、合作社

臺北市政府社會局

歲出計畫說明提要與各項費用明細表

中華民國109年度

單位：新臺幣元

人民團體輔導—人民團體輔導

人民團體輔導—人民團體輔導

分支計畫及用途別科目	單位	數量	單價	預算數	說明
2039 委辦費	年	1	1,277,500	1,277,500	及基金會等專題研討講師鐘點費。 辦理合作社、基金會、勸募團體及社區發展協會財務查核。 一、合作社財務查核：420,000元。 二、基金會財務查核：522,500元。 三、勸募團體財務查核：255,000元。 四、社區發展協會財務查核：80,000元。
2051 物品	年	1	79,196	79,196	輔導各類人民團體、合作社及基金會等業務所需文具紙張及事務用物品等。
	年	1	140,000	140,000	新立案各類人民團體圖記製作費(收支併列)。
2054 一般事務費	年	1	107,400	107,400	印製各類人民團體、合作社及基金會之申請表格、立案證書、負責人當選證書、變更登記證、獎狀、研習講義、評鑑(考核)報告及製作獎座等。
	年	1	374,080	374,080	辦理各類人民團體、合作社及基金會之各項活動攝影、茶點費、餐盒費、文件印刷及雜支等。
	個、次	60×3	250	45,000	頒發績優人民團體、合作社、基金會及優秀會務人員等獎框。
	次	9	7,000	63,000	辦理各類人民團體、合作社及基金會等研習會場佈置及場地費等。
	臺、月、張、年	1×12×7600	0.7	63,840	影印機使用費。
	年	1	494	494	配合預算編列至千元，增列進位數494元。
2066 車輛及辦公器具養護費	月	12	500	6,000	公務用各項物品設備養護費。
2072 國內旅費				55,800	

臺北市政府社會局

歲出計畫說明提要與各項費用明細表

中華民國109年度

單位：新臺幣元

分支計畫及用途別科目	單位	數量	單價	預算數	說明
人民團體輔導—人民團體輔導	人、天	12×3	1,550	55,800	辦理各類人民團體、合作社及基金會等各項業務出差旅費。
	2084 短程車資			60,480	
	年	1	60,480	60,480	員工外出洽辦公務所需之交通費。
	4000 獎補助費			1,710,000	
4085 獎勵及慰問	年	1	1,710,000	1,710,000	獎勵績優人民團體、合作社及社區認證獎勵金(含績優人民團體90,000元、績優合作社120,000元、認證社區1,500,000元)。

臺北市政府社會局

歲出計畫說明提要與各項費用明細表

中華民國109年度

單位：新臺幣元

身心障礙福利業務—身心障礙福利

身心障礙福利業務—身心障礙福利

業務計畫及工作計畫名稱與編號	63091900801 身心障礙福利業務-身心障礙福利	承辦單位	身心障礙者福利科	預算金額	1,786,931,000元
歲出計畫說明	<p>一、計畫內容：</p> <ol style="list-style-type: none"> 1.依身心障礙者權益保障法第71條辦理。 2.依據「臺北市身心障礙者津貼配合國民年金調整實施計畫」辦理身心障礙者津貼給付金額業務。 3.依據「身心障礙者日間照顧及住宿式照顧費用補助辦法」辦理身心障礙者日間照顧及住宿式照顧費用補助。 4.依據身心障礙者權益保障法第51條委託辦理臨時及短期照顧服務。 5.依據身心障礙者權益保障法第63條及「私立身心障礙福利機構設立許可及管理辦法」，籌設身心障礙者福利服務機構。 6.依身心障礙者權益保障法第64條、「私立身心障礙福利機構設立許可及管理辦法」及「身心障礙福利機構評鑑及獎勵辦法」辦理機構評鑑、輔導及相關訓練，以提升機構服務品質。 7.依據身心障礙者權益保障法第5、6、7、8、10條辦理身心障礙證明之核發、合法權益維護及宣導身心障礙福利措施。 8.依據身心障礙者權益保障法第71條辦理輔具費用補助。 9.依據身心障礙者權益保障法第19、48、49、50、51條辦理身心障礙者資源中心等方案或活動。 <p>二、預期成果：</p> <ol style="list-style-type: none"> 1.預計核發身心障礙證明63,970人，俾其依需求評估結果享有各項身心障礙福利措施。 2.針對身心障礙者提供經濟扶助，減輕其經濟負擔、改善生活。 3.提供身心障礙者臨時及短期照顧服務，舒緩照顧者之照顧壓力。 4.依身心障礙類別所需生活輔具給予補助，促使其獨立生活。 5.維護身心障礙者權益促進與福祉，提供個案管理、轉銜服務、休閒娛樂及社會參與，達成社會生活自立。 6.持續增設身心障礙者福利機構，並透過輔導評鑑，以確保機構服務品質。 				

分支計畫及用途別科目	單位	數量	單價	預算數	說明
合計				1,786,931,000	較上年度預算數1,637,485,000元，增加149,446,000元。
04身心障礙者福利服務				1,786,931,000	較上年度預算數1,637,485,000元，增加149,446,000元。
2000 業務費				139,096,000	
2003 教育訓練費				50,000	
	年	1	50,000	50,000	辦理身心障礙相關工作人員研習訓練費。
2006 水電費				582,120	
	坪、月	420 × 12	7	35,280	身心障礙福利會館及需求評估中心水費。
	坪、月	245 × 12	12	35,280	早療通報及轉介中心水費。
	坪、月	245 × 12	30	88,200	早療通報及轉介中心電費。
	坪、月	420 × 12	84	423,360	身心障礙福利會館及需求評估中心電費。
2009 通訊費				1,788,992	
	件	44,032	5	220,160	辦理身心障礙相關業務、補助及方案等郵資。

臺北市政府社會局

歲出計畫說明提要與各項費用明細表

中華民國109年度

單位：新臺幣元

分支計畫及用途別科目	單位	數量	單價	預算數	說明
身心障礙福利業務—身心障礙福利	部、月	18 × 12	769.5	166,212	電話費(辦理身心障礙者津貼業務17部及保費補助1部)。
	件	39,420	5	197,100	身心障礙福利會館、身心障礙者需求評估、早療資料、專用停車位識別證等寄發相關業務通知所需郵資。
	件	15,750	40	630,000	核發身心障礙證明用郵資。
	部、月	38 × 12	1,020	465,120	電話費(需求評估中心23部、身心障礙福利會館4部、早療通報及轉介中心4部、支持及發展性服務6部、辦理身心障礙者器具補助及自強貸款催繳業務1部)。
	人、月	23 × 12	400	110,400	補助身心障礙需求評估人員手機電話費。
	2024 稅捐及規費			3,552,944	
	年	1	1,242,736	1,242,736	身心障礙社福設施房屋稅。
	年	1	2,310,208	2,310,208	身心障礙社福設施地價稅。
	2036 按日按件計資酬金			2,807,000	
	人次	149	2,500	372,500	辦理身心障礙者權益保障推動小組、ICF專案小組及服務方案聘請學者專家專業指導、評鑑、評選等出席費。
人次	88	2,500	220,000	聘請專家學者指導家庭教育及輔導個案研討、監護或輔助個案研討及失能評估及其他身心障礙福利業務出席費。	
人次	47	2,500	117,500	早期療育工作會報、諮詢小組等相關會議專家學者出席費。	
人次	72	2,500	180,000	召開身心障礙需求評估專案審查會議所需費用。	
節	24	2,000	48,000	辦理家庭教育及輔導、監護制度講習外聘講師鐘點費。	
節	190	2,000	380,000	辦理身心障礙及早期療育相關人員福利講座研習活動及手語培訓等講師鐘點費。	
年	1	1,300,000	1,300,000	辦理身心障礙居家、需求評估、早療資料、日間照顧及住宿式照顧費用補助、停車位識別證核發資料之建檔服務。	
次	6	2,000	12,000	社工人員非上班時間緊急案件處遇費。	

臺北市政府社會局

歲出計畫說明提要與各項費用明細表

中華民國109年度

單位：新臺幣元

分支計畫及用途別科目	單位	數量	單價	預算數	說明
2039 委辦費	式	1	177,000	177,000	身心障礙福利機構評鑑及專案性輔導費(含早療機構)。
	年	1	4,582,888	4,582,888	委託辦理臨時及短期照顧服務。 一、專業服務費：1,122,888元。 二、行政費：3,260,000元。 三、宣導訓練費：200,000元。
	年	1	800,000	800,000	委託辦理早期療育社工及相關專業人員訓練。 一、場地暨器材租借費：208,000元。 二、講師鐘點費及交通費：317,000元。 三、行政管理費：41,000元。(包含郵電、電信、教育學分費及雜支費) 四、計時人員費與加班費：169,000元。 五、印刷費：29,000元。 六、茶水與餐費：36,000元。
	年	1	54,390,533	54,390,533	委託辦理身心障礙者資源中心(含個案管理服務)。 一、專業服務費：37,158,312元。 二、方案服務費：5,850,000元。 三、行政管理費：4,727,900元。 四、房屋租金補助：3,852,804元。 五、大樓分攤費用：1,908,517元。 六、全民健康保險補充保費：135,000元。 七、執行風險工作補助費：708,000元。 八、處理天災事變延長工時費：50,000元。
	年	1	41,408,958	41,408,958	辦理早期療育社區資源中心及相關方案。 一、專業服務費：30,767,208元。 二、親職方案及相關活動費：600,000元。 三、個案服務費：3,172,500元。 四、行政管理費：1,202,400元。 五、業務指導出席費：270,000元。 六、房租及公共意外責任險

身心障礙福利業務—身心障礙福利

身心障礙福利業務—身心障礙福利

臺北市政府社會局

歲出計畫說明提要與各項費用明細表

中華民國109年度

單位：新臺幣元

身心障礙福利業務—身心障礙福利

身心障礙福利業務—身心障礙福利

分支計畫及用途別科目	單位	數量	單價	預算數	說明
	年	1	4,065,254	4,065,254	保費補貼費：4,320,000元。 七、二代健保補充保費：80,850元。 八、執行風險工作補助費：636,000元。 九、大樓分攤費：360,000元。 辦理臺北市聽語障溝通服務方案(手語翻譯服務+聽打服務)。 一、專業服務費及專業督導員出席費： 1.專業服務費:872,390元。 2.專業督導員出席費:115,200元。 二、教育訓練、分級考試、宣導費用:122,400元。 三、行政管理費:113,280元。 四、手語翻譯服務翻譯人員鐘點費、聽打服務人員鐘點費、補充保費:2,841,984元。
	年	1	9,500,000	9,500,000	辦理精障會所服務。 一、專業服務費：5,742,792元。 二、行政管理費：395,613元。 三、方案活動費：2,000,000元。 四、房屋租金補貼：960,000元。 五、公共意外責任險保費：20,795元。 六、全民健康保險補充保費：20,000元。 七、社工執行風險工作補助：120,000元。 八、大樓分攤費：200,000元。 九、大樓管理費：40,800元。
	年	1	7,926,119	7,926,119	辦理身心障礙者生活重建/訓練/支援及家庭支持服務。 一、專業服務費：3,798,605元。 二、方案服務費：3,634,714元。 三、行政管理費：416,000元。 四、執行風險工作補助費：76,800元。
2051 物品	年	1	206,000	206,000	辦理身心障礙福利業務、早期療育業務及身心障礙需求評估相關業務文具紙張、傳

臺北市政府社會局

歲出計畫說明提要與各項費用明細表

中華民國109年度

單位：新臺幣元

分支計畫及用途別科目	單位	數量	單價	預算數	說明
2054 一般事務費	年	1	36,000	36,000	真機用品、用紙及物品等相關費用。
				5,670,192	辦理早期療育諮詢服務業務及圖書、影帶。
	批	1	285,796	285,796	辦理身心障礙者津貼及身心障礙權益宣導業務之申請表單及文宣資料。
	年	1	18,342	18,342	辦理身心障礙者活動及公私立機構團體舉辦身心障礙活動所需資料、文具、物品及獎勵品等相關費用。
	年	1	13,260	13,260	召開身心障礙者權益保障推動小組及早療諮詢小組所需茶點、資料等費用。
	年	1	54,000	54,000	辦理身心障礙福利機構團體、身心障礙者津貼及身心障礙證明核發等業務聯繫會報。
	臺、月、張場	5 × 12 × 7600	0.7	319,200	影印機使用費。
		3	50,000	150,000	辦理身心障礙需求評估相關工作人員研習費。
	式	1	500,000	500,000	辦理身心障礙需求評估相關業務文宣及宣導費用。
	年	1	40,000	40,000	印製早期療育通報相關表格。
	年	1	76,500	76,500	印製身心障礙福利會館簡介、停車位識別證相關業務等。
	年	1	500,000	500,000	民生社區大樓早療通報及轉介中心公共事務費用分攤費。
	年	1	28,800	28,800	印製身心障礙福利簡介。
	張	63,970	4	255,880	印製身心障礙證明及其膠膜膠套。
	年	1	24,000	24,000	早療通報及轉介中心清潔用品。
月	12	36,300	435,600	身心障礙福利會館清潔外包及衛生用品費。	
年	1	372,000	372,000	早療通報及轉介中心清潔外包費。	
月	12	20,000	240,000	身心障礙福利會館保全費	

身心障礙福利業務—身心障礙福利

身心障礙福利業務—身心障礙福利

臺北市政府社會局

歲出計畫說明提要與各項費用明細表

中華民國109年度

單位：新臺幣元

分支計畫及用途別科目	單位	數量	單價	預算數	說明
身心障礙福利業務—身心障礙福利 2063 房屋建築養護費	年	1	45,000	45,000	用。 早療通報及轉介中心保全費用。
	年	1	36,000	36,000	早療通報及轉介中心訂閱期刊、雜誌等費用。
	年	1	63,000	63,000	辦理早療相關工作人員聯繫會報及個案研討。
	年	1	600,000	600,000	辦理發展遲緩兒童早期療育業務宣導相關費用。
	年	1	375,000	375,000	辦理早期療育轉銜及友伴服務。
	式	1	1,000,000	1,000,000	辦理國際身心障礙者日系列活動。
	人次	2,161	110	237,710	早療中心、身心障礙福利會館及身心障礙者專用停車位識別證申辦處雇用志工餐點及交通補貼代金。
	年	1	104	104	配合預算編列至千元，增列進位數104元。
	棟、年	15 × 1	4,510	67,650	委託經營管理房屋設備更新維護費(一壽照顧、三玉、三興、大同、大龍、永明、金龍、南港、城中、恆愛、健軍、博愛、萬芳啟能、萬芳發展、大同中山身心障礙資源中心)(30坪以內)。
	坪、年	5852 × 1	110	643,720	委託經營管理房屋設備更新維護費(一壽照顧、三玉、三興、大同、大龍、永明、金龍、南港、城中、恆愛、健軍、博愛、萬芳啟能、萬芳發展、大同中山身資中心)(超過30坪部分)。
	棟、年	3 × 1	6,765	20,295	委託經營管理房屋設備更新維護費(弘愛、崇愛、慈祐)(30坪以內且使用年限達30年以上)。
	坪、年	815 × 1	165	134,475	委託經營管理房屋設備更新維護費(弘愛、崇愛、慈祐)(超過30坪部分且使用年限達30年以上)。
	年	1	2,255	2,255	身心障礙者輔具資源整合暨服務中心房屋設備更新維護費(30坪以內)。

臺北市政府社會局

歲出計畫說明提要與各項費用明細表

中華民國109年度

單位：新臺幣元

身心障礙福利業務—身心障礙福利	分支計畫及用途別科目	單位	數量	單價	預算數	說明	身心障礙福利業務—身心障礙福利
		年	1	5,225	5,225	身心障礙者輔具資源整合暨服務中心房屋設備更新維護費(超過30坪部分)。	
		年	1	4,510	4,510	身心障礙福利會館房舍設備修繕及古蹟修繕費(30坪以內)。	
		坪、年	527 × 1	110	57,970	身心障礙福利會館房舍設備修繕及古蹟修繕費(超過30坪部分)。	
		年	1	4,510	4,510	早療通報及轉介中心房屋設備修繕費(30坪以內)。	
		年	1	18,700	18,700	早療通報及轉介中心房屋設備修繕費(超過30坪部分)。	
	2069 設施及機械設備養護費				387,290		
		年	1	387,290	387,290	早療通報及轉介中心及身心障礙福利會館設施設備維護費。	
	2072 國內旅費				31,000		
		人、天	1 × 5	1,550	7,750	赴外縣市協調及觀摩身心障礙者業務並訪問本局委託之教養機構旅費。	
		人、天	1 × 1	1,550	1,550	配合參加衛生福利部舉辦機構評鑑訪問差旅費。	
		人、天	2 × 7	1,550	21,700	早療通報及轉介中心工作人員及身心障礙需求評估人員國內差旅費。	
	2078 國外旅費				130,000		
		人	2	65,000	130,000	參訪2020日本國際福祉機器展(HCR)(新增)。	
	2084 短程車資				221,400		
		年	1	221,400	221,400	員工外出洽辦公務所需之交通費。	
	4000 獎補助費				1,647,835,000		
	4040 對國內團體之捐助				12,000,000		
		年	1	12,000,000	12,000,000	補助團體辦理身心障礙者社會參與、能力發展及各項重建活動。	
	4065 社會福利津貼及濟助				1,220,300,200		
		年	1	1,064,322,530	1,064,322,530	身心障礙者生活補助(含低收入戶中度以上補助401,888,187元、低收入戶輕度或中低收入戶及一般戶中	

臺北市政府社會局

歲出計畫說明提要與各項費用明細表

中華民國109年度

單位：新臺幣元

身心障礙福利業務—身心障礙福利	分支計畫及用途別科目	單位	數量	單價	預算數	說明	身心障礙福利業務—身心障礙福利
		年	1	16,063,920	16,063,920	度以上補助441,693,850元、中低收入戶及一般戶輕度補助220,740,493元)。	
		年	1	50,000	50,000	補助身心障礙者臨時及短期照顧服務。	
		年	1	85,663,750	85,663,750	補助身心障礙者辦理監護(輔助)宣告聲請費用。	
		年	1	85,663,750	85,663,750	身心障礙者生活輔助器具補助費。	
		年	1	54,200,000	54,200,000	發展遲緩兒童療育補助費。	
4085 獎勵及慰問					2,119,800		
		人	931	1,800	1,675,800	致贈身心障礙福利機構工作人員獎勵金。	
		年	1	30,000	30,000	早期療育機構評鑑獎勵金(新增)。	
		年	1	414,000	414,000	身心障礙福利機構春節慰問金。	
4090 其他補助及捐助					413,415,000		
		年	1	299,065,000	299,065,000	身心障礙者專車補助。	
		年	1	73,000,000	73,000,000	補助身心障礙福利機構教養機構服務費。	
		年	1	5,300,000	5,300,000	補助身心障礙福利機構身心障礙者交通費。	
		年	1	2,000,000	2,000,000	補助身心障礙福利機構各項活動方案及專業人員訓練費用。	
		年	1	2,000,000	2,000,000	補助身心障礙福利機構設施設備更新修繕(經常門)。	
		年	1	26,000,000	26,000,000	補助身心障礙福利機構設施設備更新修繕(資本門)。	
		年	1	6,050,000	6,050,000	辦理失能者生活輔助器具、居家無障礙環境改善服務補助費用。	

臺北市政府社會局

歲出計畫說明提要與各項費用明細表

中華民國109年度

單位：新臺幣元

老人福利業務—老人福利

老人福利業務—老人福利

業務計畫及工作計畫名稱與編號	63091901001 老人福利業務-老人福利	承辦單位	老人福利科	預算金額	3,093,327,000元
歲出計畫說明	<p>一、計畫內容： 1.依據「老人福利法」、「老人福利法施行細則」、及「長期照顧服務法」相關法規計畫等規劃辦理多元之老人服務。 2.服務內容含括獨居、失能老人之關懷照顧服務，老人文康休閒、進修研習、敬老優待及敬老活動等。另辦理機構評鑑、輔導及老人福利工作人員訓練，以提升服務品質。</p> <p>二、預期成果： 1.提供多元化老人福利服務，以滿足長者不同之需求，達全面照顧老人目標。 2.建構老人福利服務網絡，提供更近便性、高品質服務。 3.積極拓展老人活動據點，提供老人多元的社會參與管道。 4.藉由機構評鑑、輔導及工作人員職前、在職訓練，不斷提升服務品質。</p>				

分支計畫及用途別科目	單位	數量	單價	預算數	說明
合計				3,093,327,000	較上年度預算數3,178,179,000元，減少84,852,000元。
04老人福利服務				3,093,327,000	較上年度預算數3,178,179,000元，減少84,852,000元。
2000 業務費				171,286,000	
2006 水電費				149,688	
	坪、月	252 × 6	16	24,192	老人服務中心水費。
	坪、月	252 × 6	83	125,496	老人服務中心電費。
2009 通訊費				1,436,300	
	年	1	264,800	264,800	老人福利公務電話費。
	年	1	1,171,500	1,171,500	老人福利公務用郵資。
2021 其他業務租金				406,080	
	戶、月	4 × 12	2,700	129,600	租用中正出租國宅四戶作為辦理中正國宅銀髮族服務中心之用。
	月、個	12 × 8	2,880	276,480	西湖老人日間照顧中心停車位租金。
2024 稅捐及規費				8,576,791	

臺北市政府社會局

歲出計畫說明提要與各項費用明細表

中華民國109年度

單位：新臺幣元

分支計畫及用途別科目	單位	數量	單價	預算數	說明
老人福利業務—老人福利	年	1	4,297,835	4,297,835	老人服務暨日間照顧中心地價稅。
	年	1	3,702,802	3,702,802	老人服務暨日間照顧中心房屋稅。
	年	1	141,650	141,650	社區照顧關懷據點房屋稅。
	年	1	434,504	434,504	社區照顧關懷據點地價稅。
2027 保險費			59,950		
	人	545	110	59,950	老人服務中心志工、獨居認養單位志工團體意外險。
2036 按日按件計資酬金				1,420,000	
	人次	340	2,500	850,000	辦理長期照顧服務及社區照顧關懷據點相關業務聘請專家學者參與機構甄選、評鑑、指導及評估等出席費。
	人次	20	2,500	50,000	臺北市老人福利推動小組委員出席費。
	節	180	2,000	360,000	長期照顧服務及老人福利相關訓練及專題講座講師鐘點費。
	節	60	2,000	120,000	老人服務中心及獨居認養單位志願服務人員訓練等講師鐘點費。
2039 委辦費				145,721,553	
	次	20	2,000	40,000	非上班時間緊急案件處遇費。
	家	30	18,000	540,000	安養暨長期照顧機構財務查核。
	年	1	2,488,316	2,488,316	委託辦理老人安養暨長期照顧服務機構評鑑及輔導方案。 一、人事費：1,908,625元(含專任人員服務費、兼任助理服務費、評鑑及輔導跟訪助理費、評鑑及輔導委員酬勞費等)。 二、業務費：461,200元(含場地租借、交通費、誤餐費、保險費、雜支等) 三、行政管理費：118,491元。
	年	1	765,804	765,804	辦理互助家庭服務方案。 一、專業服務費：545,244元。 二、行政管理費：180,000元。 三、臨時人員酬勞費：

臺北市政府社會局

歲出計畫說明提要與各項費用明細表

中華民國109年度

單位：新臺幣元

分支計畫及用途別科目	單位	數量	單價	預算數	說明
老人福利業務—老人福利	人次	22,800	1,195	27,246,000	40,560元。 辦理緊急救援系統服務方案。
	年	1	100,087,587	100,087,587	辦理老人服務中心及日間照顧中心。 一、專業服務費：67,253,403元。 二、臨時人員酬勞費：3,968,120元。 三、老人服務中心社工人員夜間及假日出勤費：180,000元。 四、行政管理費：18,222,064元。 五、方案活動費：7,950,000元。 六、方案委託場地使用費：1,680,000元。 七、老人服務中心社工人員執行風險工作補助費：834,000元。
	年	1	737,660	737,660	委託辦理老人福利專業人員在職訓練方案。 一、專業服務費：237,800元。 二、業務費：432,800元。 三、行政管理費：67,060元。
	年	1	4,554,634	4,554,634	委託辦理長期照顧服務研訓及評鑑方案。 一、居家服務人力開發及品質監測方案：1,773,888元。 二、居家式、社區式長期照顧機構評鑑及日間照顧中心品質監測方案：2,780,746元。
	年	1	9,301,552	9,301,552	委託辦理近貧老人居家修繕方案。 一、專業服務費：4,761,552元。 二、方案服務費：1,540,000元。 三、居家安全評估與檢核費：2,700,000元。 四、行政管理費：300,000元。
	2051 物品			201,060	
	年	1	73,560	73,560	辦理獨居老人服務、長期照顧及機構輔導管理等工作所需文具、紙張、資料夾、傳真機用品及用紙、筆墨及物品等費用。
	年	1	6,900	6,900	老人服務中心舉辦各項活動文具等費用及醫療用品費。

臺北市政府社會局

歲出計畫說明提要與各項費用明細表

中華民國109年度

單位：新臺幣元

分支計畫及用途別科目	單位	數量	單價	預算數	說明
2054 一般事務費	年	1	120,000	120,000	辦理健保業務、重陽節禮金、敬老悠遊卡管理等工作所需文具、紙張、資料夾、傳真機用品及用紙、筆墨及物品等費用。
	支	2	300	600	老人服務中心滅火器換粉。
	式	1	354,500	354,500	長期照顧、獨居服務及機構簡介、輔導管理訪視會勘表、代書費等費用。
	年	1	1,270,000	1,270,000	聘僱保全人員進駐本市中正國宅銀髮族服務中心，協助65歲以上長者(約360餘戶)夜間及假日生命 safety 及照顧事宜。
	場次	4	15,000	60,000	辦理老人安養暨長期照顧機構座談會。
	月	12	15,000	180,000	老人保護個案(含獨居老人個案)緊急接送、驗傷、急診診療、藥材、衛材、住院及看護費等。
	場次	10	10,000	100,000	辦理獨居老人區域性聯繫會報及跨區個案研討。
	臺、月、張	3 × 12 × 7600	0.7	191,520	影印機使用費。
	人次	20,439	110	2,248,290	老人服務中心及獨居長者認養單位電話問安、關懷訪視及諮詢服務雇用志工餐點及交通補貼代金。
	月	6	1,000	6,000	老人服務中心茶水、瓦斯等費用。
	坪、月	252 × 6	25	37,800	老人服務中心清潔維持費。
	月	6	1,600	9,600	老人服務中心保全系統服務費。
	月	6	1,050	6,300	老人服務中心訂購報紙所需費用。
	年	1	198,000	198,000	敬老狀(框)。
種	2	20,000	40,000	印製老人福利活動文宣。	
年	1	54,300	54,300	辦理老人福利或配合福利機構或社團辦理老人活動獎品、摸彩品、獎牌等。	

老人福利業務—老人福利

老人福利業務—老人福利

臺北市政府社會局

歲出計畫說明提要與各項費用明細表

中華民國109年度

單位：新臺幣元

分支計畫及用途別科目	單位	數量	單價	預算數	說明	
老人福利業務—老人福利	次	7	20,000	140,000	辦理各項老人福利相關會議、研討會及聯繫會報與老人福利推動小組會議所需資料、茶點、餐盒及場佈相關費用。	
	次	1	130,000	130,000	辦理獎勵優良長青志工計畫費(含紀念品、獎狀框、審查費、表揚大會各項費用)。	
	年	1	6,210,000	6,210,000	悠遊卡製卡費、宣導單張、資料更新通信費與郵寄費等。	
	年	1	665,000	665,000	辦理重陽節系列敬老活動。	
	式	1	7,860	7,860	老人服務中心水塔清洗費。	
	次	6	1,800	10,800	老人服務中心辦理社區活動及社團活動所需費用。	
	式	1	300,000	300,000	以房養老方案服務費(含鑑價、仲介、代書、律師、專家學者等相關費用)。	
	年	1	319	319	配合預算編列至千元，增列進位數319元。	
	2063 房屋建築養護費				645,189	
		棟、年	14 × 1	4,510	63,140	10處老人服務中心及4處老人日間照顧中心維護費(30坪以內)。
	坪、年	5291.35 × 1	110	582,049	10處老人服務中心及4處老人日間照顧中心維護費(超過30坪部分)。	
2069 設施及機械設備養護費				284,380		
	區、月	1 × 6	2,230	13,380	老人服務中心電梯保養費。	
	年	1	250,000	250,000	悠遊卡設備維護費。	
	區、月	1 × 6	2,550	15,300	老人服務中心中央空調保養費。	
	臺、年	1 × 1	5,700	5,700	老人服務中心箱型冷氣保養費(4年以上)。	
2072 國內旅費				37,200		
	人、天	12 × 2	1,550	37,200	赴其他縣市參加老人福利會議、業務觀摩及評鑑等差旅費。	
2075 大陸地區旅費				65,000		
	人	1	65,000	65,000	參加世界華人地區長期照護研討會(預計5日，出國日數	

老人福利業務—老人福利

臺北市政府社會局

歲出計畫說明提要與各項費用明細表

中華民國109年度

單位：新臺幣元

老人福利業務—老人福利	分支計畫及用途別科目	單位	數量	單價	預算數	說明	老人福利業務—老人福利
	2084 短程車資	年	1	62,520	62,520	配合實際會議期程調整，出國地點以邀請函為準) (新增)。	
	4000 獎補助費				2,922,041,000	員工外出洽辦公務所需之交通費。	
	4040 對國內團體之捐助	年	1	19,349,440	19,349,440	補助特約長期照顧服務提供機構或單位辦理失能者營養餐飲服務方案。	
		年	1	4,000,000	4,000,000	補助非營利法人、機構、學校或團體辦理獨居與失能長者服務方案。	
		年	1	32,972,000	32,972,000	補助社區照顧關懷據點、長青學苑、銀髮貴人津貼相關費用。	
		年	1	6,580,000	6,580,000	辦理長期照顧交通接送方案。 一、營運費：5,250,000元。 二、車輛及GPS租金：1,330,000元。	
		年	1	33,956,228	33,956,228	辦理社區整合照顧服務方案。 一、專案人員費：18,527,904元。 二、場地使用(補貼)費：5,760,000元。 三、方案服務費：9,668,324元。	
	4065 社會福利津貼及濟助	人次	480	5,000	2,400,000	辦理中低收入老人特別照顧津貼。	
		年	1	952,984,490	952,984,490	中低收入老人生活津貼(含中低收入老人生活津貼發給辦法第6條第1款補助842,152,394元、中低收入老人生活津貼發給辦法第6條第2款補助110,832,096元)。	
	4070 公費就養及醫療補助	年	1	380,179,000	380,179,000	老人收容安置及保護安置醫療補助及特別處遇費(含低收入戶安置補助214,115,320元、中低收入安置補助費111,277,680元、一般戶安置補助44,822,400元、特別處遇費9,963,600元)。	

臺北市政府社會局

歲出計畫說明提要與各項費用明細表

中華民國109年度

單位：新臺幣元

分支計畫及用途別科目	單位	數量	單價	預算數	說明
4085 獎勵及慰問				10,955,600	
	年	1	595,600	595,600	辦理績優老人福利機構評鑑及輔導獎勵金。
	年	1	610,000	610,000	照服員獎勵。
	家	1	9,750,000	9,750,000	收容弱勢長者獎勵金。
4090 其他補助及捐助				1,478,664,242	
	人次	72	3,000	216,000	廣慈專案轉出養護院民耗材、衛材費。
	人次	36	750	27,000	廣慈專案轉出院民緊急送醫之救護車費。
	人	100	62,000	6,200,000	中低收入老人住屋修繕補助。
	年	1	37,200,000	37,200,000	長者重陽節禮金費(含低收、中低收長者25,500,000元、人瑞長者11,700,000元)。
	年	1	5,427,000	5,427,000	99歲及百歲以上人瑞敬老禮品。
	年	1	1,279,046,000	1,279,046,000	老人乘車及文康休閒補助費(大眾運輸工具1,255,505,000元及其他23,541,000元)。
	年	1	31,284,490	31,284,490	中低收入老人假牙補助(含活動假牙21,000,770元、固定假牙9,872,180元、假牙維修411,540元)。
	年	1	902,868	902,868	公益型「以房養老」實驗方案個案養老給付費用。
	年	1	102,360,622	102,360,622	辦理長期照顧十年計畫2.0之各項照顧服務個案服務費(含居家服務80,275,698元、居家照顧4,013,785元、家庭托顧1,003,446元、日間照顧15,051,693元、交通接送2,016,000元)。
	人	400	40,000	16,000,000	老人居家修繕個案補助。
	年	1	262	262	配合預算編列至千元，增列進位數262元。

老人福利業務—老人福利

老人福利業務—老人福利

臺北市政府社會局

歲出計畫說明提要與各項費用明細表

中華民國109年度

單位：新臺幣元

婦女福利及兒童托育業務—兒童托育	業務計畫及工作計畫名稱與編號		63091901201 婦女福利及兒童托育業務-兒童托育	承辦單位	婦女福利及兒童托育科	預算金額	212,507,000元	婦女福利及兒童托育業務—兒童托育
	歲出計畫說明		<p>一、計畫內容：辦理育兒津貼；立案托嬰中心輔導、監督、評鑑及獎勵；稽查未立案托嬰中心並輔導立案；辦理兒童福利專業人員訓練、研習及獎勵；提供身心障礙及發展遲緩幼童收托補助；補助居家式托育人員及機構臨時托育服務；居家式托育服務者登記、輔導、監督，強化居家托育服務品質；辦理兒童托育資源中心、嬰幼兒物資交流中心及親子館等。</p> <p>二、預期成果：1.辦理育兒津貼每月補助約80,000人；立案托嬰中心監督、輔導、評鑑，獎勵優甲等托嬰中心；稽查未立案托嬰中心並輔導立案；辦理專業人員研習訓練課程，以提升服務品質。 2.鼓勵多元融合收托服務，補助收托發展遲緩或身心障礙幼童，補助居家式托育人員及機構臨時服務，落實弱勢家庭多元托育服務。 3.辦理居家式托育服務者輔導、監督，預計4,000人登記納管，組成成長小組，提升居家托育品質。 4.辦理托育資源中心、親子館、嬰幼兒物資交流中心，鼓勵設置育兒友善園，整合公私部門育兒資源，以提供市民社區化友善育兒服務。</p>					
分支計畫及用途別科目		單位	數量	單價	預算數	說明		
合計					212,507,000	較上年度預算數209,340,000元，增加3,167,000元。		
02支持及發展性服務					212,507,000	較上年度預算數209,340,000元，增加3,167,000元。		
2000 業務費					199,444,000			
2009 通訊費					958,400			
		年	1	800,000	800,000	托育及育兒相關業務通知聯繫郵資。		
		年	1	158,400	158,400	電話費。		
2036 按日按件計資酬金					378,500			
		人次	121	2,500	302,500	專家學者出席兒童福利及托育業務相關會議、審查兒童福利方案、居家式托育管理出席費。		
		節	38	2,000	76,000	托嬰中心、居家托育及親子館工作人員講習、機構輔導鐘點費。		
2039 委辦費					193,695,595			
		年	1	2,038,381	2,038,381	委託辦理托嬰中心評鑑輔導方案。 一、專業服務費：561,444元。 二、方案服務費：1,325,946		

臺北市政府社會局

歲出計畫說明提要與各項費用明細表

中華民國109年度

單位：新臺幣元

婦女福利及兒童托育業務—兒童托育

婦女福利及兒童托育業務—兒童托育

分支計畫及用途別科目	單位	數量	單價	預算數	說明
	年	1	115,172,908	115,172,908	元。 三、行政管理費：150,991元。 辦理兒童托育資源中心、嬰幼兒物質交流中心及親子館。 一、專業服務費：73,536,792元。 二、行政管理費：11,631,600元。 三、方案服務費：23,974,356元。 四、大樓分攤費：2,886,760元。 五、臨時酬勞費：3,143,400元。
	年	1	7,367,181	7,367,181	辦理托嬰機構訪視輔導及托育人員在職訓練。 一、專業服務費：5,614,440元。 二、行政管理費：486,250元。 三、方案服務費：463,691元。 四、其他：802,800元。
	年	1	69,117,125	69,117,125	辦理居家式兒童托育服務人員訪視輔導、管理及訓練。 一、專業服務費：50,031,105元。 二、行政管理費：2,160,000元。 三、方案服務費：5,000,000元。 四、場地使用補貼：3,840,000元。 五、托育人員體檢費：950,000元。 六、托育人員責任保險費：1,900,000元。 七、準公共托育人員團體保險：950,000元。 八、大樓分攤費：286,020元。 九、在職訓練：4,000,000元。
2051 物品	年	1	1,172,852	1,172,852	辦理兒童托育綜合業務用文具紙張及相關物品材料等。
2054 一般事務費	年	1	2,000,000	2,000,000	辦理托育服務、親子館及育兒友善園等整體宣(輔)導費用。
	年	1	230,000	230,000	印製兒童福利及兒童托育相關法規、兒童托育簡介、文

臺北市政府社會局

歲出計畫說明提要與各項費用明細表

中華民國109年度

單位：新臺幣元

分支計畫及用途別科目	單位	數量	單價	預算數	說明	
婦女福利及兒童托育業務—兒童托育					宣、機構及居家托育人員管理報表、訪視報告、處分書、立案證書、獎狀及補助計畫等。	
		次	5	12,600	63,000	辦理兒童托育業務說明會。
		次	12	3,000	36,000	辦理托嬰中心、親子館及居家托育人員委辦單位聯繫會報及訓練所需資料、茶點及場佈等費用。
		臺、月、張 人次	1 × 12 × 5320	0.7	44,688	影印機使用費。
			396	80	31,680	辦理托育及育兒相關業務逾時誤餐餐盒費用。
		年	1	105	105	配合預算編列至千元，增列進位數105元。
	2063 房屋建築養護費				579,040	
		棟、年	31 × 1	4,510	139,810	托育資源中心、嬰幼兒物資交流中心、親子館及托嬰中心修繕費(30坪以內)。
		坪、年	3993 × 1	110	439,230	托育資源中心、嬰幼兒物資交流中心、親子館及托嬰中心修繕費(親子館2,797坪、托嬰中心1,196坪)(超過30坪部分)。
	2072 國內旅費				40,300	
	人、天	13 × 2	1,550	40,300	赴外縣市參加兒童托育業務聯繫及會議差旅費。	
2084 短程車資				213,840		
	年	1	213,840	213,840	員工外出洽辦公務所需之交通費。	
4000 獎補助費				13,063,000		
4055 社會保險負擔				4,240,500		
	年	1	4,240,300	4,240,300	補助托育兒童平安保險費、慰問金及相關費用(含兒童平安保險費4,140,300元、慰問金100,000元)。	
	年	1	200	200	配合預算編列至千元，增列進位數200元。	
4065 社會福利津貼及濟助				5,292,500		
	式	1	5,292,500	5,292,500	補助辦理臨時托育服務、收托身心障礙幼童及發展遲緩幼童服務(含臨時托育服務4,992,500元、收托身心障礙幼童及發展遲緩幼童服務	

臺北市政府社會局

歲出計畫說明提要與各項費用明細表

中華民國109年度

單位：新臺幣元

分支計畫及用途別科目	單位	數量	單價	預算數	說 明
4085 獎勵及慰問				3,530,000	300,000元)。
	年	1	830,000	830,000	托嬰中心評鑑獎勵金。
	人	1,350	2,000	2,700,000	致贈兒童福利專業人員暨寄養家庭工作人員教保禮金(含托嬰中心1,960,000元、兒少安置寄養家庭740,000元)。

婦女福利及兒童托育業務—兒童托育

婦女福利及兒童托育業務—兒童托育

臺北市政府社會局

歲出計畫說明提要與各項費用明細表

中華民國109年度

單位：新臺幣元

婦女福利及兒童托育業務—婦女福利	業務計畫及工作計畫名稱與編號		63091901202 婦女福利及兒童托育業務-婦女福利	承辦單位	婦女福利及兒童托育科	預算金額	86,031,000元	婦女福利及兒童托育業務—婦女福利
	歲出計畫說明		<p>一、計畫內容： 1.弱勢婦女保護及支持性服務：設置2所婦女安置機構，提供遭受婚姻暴力婦女安置費用等補助。 2.女性權益維護與倡導：發展多元婦女活動，並整合資訊以提供市民多元福利宣導管道。積極推動性騷擾防治各項工作；辦理婦女福利工作人員專業訓練；邀請專家學者，提供政策建言等</p> <p>二、預期成果： 1.提供200人次以上之受暴婦女及其子女之安置照顧服務。 2.辦理婦女中途之家，提供單親婦女及其子女居住服務，可提供28間房間，服務110人。 3.設置臺北婦女中心，整合本市婦女服務資源並辦理各項權益倡導活動，服務人次6,000人次以上。 4.辦理性騷擾防治工作，宣導性騷擾防治觀念，定期召開性騷擾防治委員會，並實地輔導相關機關建置性騷擾防治措施，預計可達250家以上。 5.定期召開臺北市女性權益促進委員會，提供本府推動女性權益之諮詢與指導；並辦理性別平權相關宣導方案及活動，宣導市民性別平權之觀念。</p>					
分支計畫及用途別科目		單位	數量	單價	預算數	說明		
合計					86,031,000	較上年度預算數83,422,000元，增加2,609,000元。		
02支持及發展性服務					86,031,000	較上年度預算數83,422,000元，增加2,609,000元。		
2000 業務費					80,228,000			
2006 水電費					264,000			
		月	12	1,000	12,000	婦女中途之家及其他婦女福利機構水費。		
		月	12	20,000	240,000	婦女中途之家及其他婦女福利機構電費。		
		月	12	1,000	12,000	婦女中途之家空戶、其他婦女福利機構瓦斯費。		
2009 通訊費					360,240			
		件	14,640	5	73,200	辦理業務及寄發公文活動宣導資料郵費。		
		部、月	20 × 12	1,196	287,040	電話費。		
2024 稅捐及規費					1,814,180			
		期	1	175,933	175,933	婦女中途之家房屋稅。		
		期	1	1,010,246	1,010,246	婦女中途之家地價稅。		

臺北市政府社會局

歲出計畫說明提要與各項費用明細表

中華民國109年度

單位：新臺幣元

分支計畫及用途別科目	單位	數量	單價	預算數	說明
2036 按日按件計資酬金	年	1	434,001	434,001	臺北市婦女館房屋稅。
	年	1	194,000	194,000	臺北市婦女館地價稅（新增）。
				1,724,800	
	人次	312	2,500	780,000	女性權益促進委員會及其分工小組、性騷擾委員會委員出席費，及其他須邀請專家學者、律師諮詢、甄審等出席費。
	節	20	300	6,000	新移民、通譯服務人員鐘點費。
	節	359	2,000	718,000	婦女暨單親支持服務活動及婦女福利工作人員訓練、婦女中途之家辦理單親支持成長團體課程、婦女及子女心理復健治療及家族治療外聘講師鐘點費。
	千字	90	870	78,300	婦女福利與性別平等宣導、座談會議資料及撰稿費。
2039 委辦費	千字	150	950	142,500	各國婦女福利、性騷擾及性別平等相關法令、文獻資料翻譯稿費及調查報告撰稿費。
				70,684,396	
	年	1	49,158,844	49,158,844	委託辦理公辦民營婦女中心與單親中心。 一、專業服務費：34,141,464元。 二、行政管理費：5,064,180元。 三、大樓分攤費：741,200元。 四、方案服務費：8,600,000元。 五、社工風險費：612,000元。
	年	1	14,961,464	14,961,464	委託辦理公辦民營婦女安置機構。 一、專業服務費：12,328,596元。 二、方案服務費：1,400,000元。 三、行政管理費：926,508元。 四、假日及夜間備勤費、夜間出勤交通費及加班費：101,360元。 五、大樓分攤費：85,000元。 六、社工風險費：120,000元。

婦女福利及兒童托育業務—婦女福利

婦女福利及兒童托育業務—婦女福利

臺北市政府社會局

歲出計畫說明提要與各項費用明細表

中華民國109年度

單位：新臺幣元

婦女福利及兒童托育業務—婦女福利

婦女福利及兒童托育業務—婦女福利

分支計畫及用途別科目	單位	數量	單價	預算數	說明
	年	1	6,564,088	6,564,088	委託辦理公辦民營臺北市婦女館。 一、專業服務費：3,994,284元。 二、方案服務費：1,800,000元。 三、行政管理費：669,804元。 四、公共大樓分攤費100,000元。
2051 物品				56,880	
	年	1	56,880	56,880	推展業務文具紙張、傳真機用品及用紙。
2054 一般事務費				4,474,074	
	年	1	65,757	65,757	婦女中途之家購置兒童玩具及書報、期刊、圖書雜誌、辦理活動之禮品及公播版權影帶等費用。
	年	1	626,288	626,288	編印臺北市婦女福利與性別平等簡介、手冊及活動宣導資料、海報及其他相關宣導資料，印製婦女中途之家、婦女福利申請表格、契約書及業務報告與座談會會議資料、訓練講義等資料。
	次	10	11,000	110,000	辦理婦女福利座談研討、機構聯繫協調、服務方案評鑑評選會議所需資料、茶點及場佈等相關費用。
	年	1	700,000	700,000	辦理性別平等宣導及業務相關經費。
	年	1	208,160	208,160	婦女中途之家外包清潔垃圾清運、消毒滅蟲、水肥清運、疏通馬桶水管、清潔用品及水塔清洗費。
	年	1	139,980	139,980	婦女中途之家辦理婦女、單親或兒童支持性團體、成長輔導或節慶聯誼、輔導婦女個案及其子女所需費用(含二度就業、參與管理事務之臨時性服務含臨托、課輔、電腦輸入、夜間及假日處理、餐點費、衣物日常品等)及住戶遷出後更換門鎖費。
	月	12	7,000	84,000	婦女中途之家保全費用。
	月	12	22,314	267,768	婦女中途之家各項公共事務管理費。
	月	12	106,862	1,282,344	辦理婦女團體工作人員訓練費、婦女暨單親服務活動及

臺北市政府社會局

歲出計畫說明提要與各項費用明細表

中華民國109年度

單位：新臺幣元

婦女福利及兒童托育業務—婦女福利

婦女福利及兒童托育業務—婦女福利

分支計畫及用途別科目	單位	數量	單價	預算數	說明
	年	1	700,000	700,000	婦女支持發展性服務相關經費。
	臺、月、張 人次	4 × 12 × 7600 420	0.7 80	255,360 33,600	辦理性騷擾防治宣導及輔導工作相關經費。 影印機使用費。 辦理婦女福利業務、性騷擾防治及輔導工作人員因會議逾時誤餐餐盒費用。
2063 房屋建築養護費	年	1	817	817	配合預算編列至千元，增列進位數817元。
	棟、年	14 × 1	4,510	63,140	婦女中途之家及本局委託經營管理婦女服務單位等12家之房屋建築修繕維護費(30坪以內)。
	坪、年	2351 × 1	110	258,610	婦女中途之家(685坪)及本局委託經營管理婦女服務單位等12家(共計1,666坪)之房屋建築修繕維護費(超過30坪部分)。
2069 設施及機械設備養護費				113,200	
	年	1	98,000	98,000	婦女中途之家電器、消防、電話、機電設備、電梯保養及維護費。
	部、年	4 × 1	3,800	15,200	冷氣機維護費(4年以上)(性防會2部、婦女中途之家2部)。
2072 國內旅費				74,400	
	人、天	12 × 4	1,550	74,400	赴外縣市參加婦女福利業務聯繫、會議及調查性騷擾申訴案件差旅費(含調查委員)。
2078 國外旅費				312,000	
	人	2	156,000	312,000	參加重要國際婦女會議(預計12日，出國日數配合實際會議期程調整，出國地點以邀請函為準)。
2084 短程車資				28,080	
	年	1	28,080	28,080	辦理婦女福利業務、性騷擾防治及輔導工作人員外出洽辦公務所需之交通費。
4000 獎補助費				5,803,000	

臺北市政府社會局

歲出計畫說明提要與各項費用明細表

中華民國109年度

單位：新臺幣元

分支計畫及用途別科目	單位	數量	單價	預算數	說明
4065 社會福利津貼及濟助	人次	2	50,000	100,000	特殊境遇家庭法律訴訟補助費。
4070 公費就養及醫療補助	年	1	5,355,000	5,355,000	補助公辦民營婦女庇護所及私立婦女安置機構收容安置費(含安置產後月子期間補助費)。
4090 其他補助及捐助	人	2	173,872	347,744	補助參加重要國際婦女會議。
	年	1	256	256	配合預算編列至千元，增列進位數256元。

婦女福利及兒童托育業務—婦女福利

婦女福利及兒童托育業務—婦女福利

臺北市政府社會局

歲出計畫說明提要與各項費用明細表

中華民國109年度

單位：新臺幣元

兒童及少年福利業務—兒童及少年福利	業務計畫及工作計畫名稱與編號	63091901401 兒童及少年福利業務-兒童及少年福利	承辦單位	兒童及少年福利科	預算金額	259,562,000元	兒童及少年福利業務—兒童及少年福利
歲出計畫說明	一、計畫內容：	<p>1.推行兒童及少年福利工作、弱勢兒童及少年權益倡導、兒童及少年保護、問題防治及兒少公共參與等工作，印製兒童及少年服務相關資料加強宣導。</p> <p>2.對於家庭遭受重大變故、未獲得適當照顧之兒童、少年，提供安置、心理輔導、生活照顧及相關醫療、就學、就業協助等服務。</p> <p>3.結合各相關部門及民間機構、團體建構完善之福利服務體系，並提供各項相關諮詢服務、轉介輔導及庇護安置等服務，並以公辦民營委託民間機構 團體提供服務方式，擴大兒童及少年福利服務層面。</p> <p>4.依據「兒童及少年性剝削防制條例」辦理各項宣導活動及研討會、並規劃各項預防、救援、保護、安置、後續追蹤等工作。</p> <p>5.辦理機構團體輔導、訓練、評鑑、監督、管理、公共安全檢查、審查、座談、研討等。</p>					
	二、預期成果：	<p>1.提供兒童及少年相關法規資訊，建立兒童、少年自我保護觀念，增進自我肯定，以預防兒童、少年問題之產生。</p> <p>2.落實兒童及少年福利與權益保障法規定，加強兒童、少年父母及業者保護兒童、少年之責任感。</p> <p>3.建構完整的本市兒童及少年性剝削防制保護網絡，提供弱勢兒童、少年安置、保護、輔導、後續追蹤。</p> <p>4.結合政府與民間資源，提供安全、人性化之安置照顧服務，提升機構安置及輔導服務品質。</p>					
	分支計畫及用途別科目	單位	數量	單價	預算數	說 明	
	合計				259,562,000	較上年度預算數309,539,000元，減少49,977,000元。	
	05兒少福利服務				259,562,000	較上年度預算數309,539,000元，減少49,977,000元。	
	2000 業務費				127,328,000		
	2009 通訊費				169,320		
		件、月	1250 × 12	5	75,000	辦理兒少福利服務各項業務所需郵費。	
		部、月	8 × 12	932.5	89,520	辦理兒少福利業務電話費。	
		部、月	1 × 12	400	4,800	陪同偵訊待命行動電話電話費。	
	2036 按日按件計資酬金				1,447,500		
		人次	750	160	120,000	辦理「寄養家庭及兒少安置機構照顧嚴重創傷或困難教養之兒童及少年特別照顧計畫」專家學者電話諮詢事務費。	
		人次	363	2,500	907,500	辦理兒童及少年保護各項研討及親職到宅示範服務專家學者出席費(含個案研討、重大事件處理專案研討、委辦評選會議及評鑑)。	
		人次	80	2,500	200,000	個案研討、座談、機構輔	

臺北市政府社會局

歲出計畫說明提要與各項費用明細表

中華民國109年度

單位：新臺幣元

兒童及少年福利業務—兒童及少年福利

兒童及少年福利業務—兒童及少年福利

分支計畫及用途別科目	單位	數量	單價	預算數	說明
2039 委辦費	節	110	2,000	220,000	導、評鑑、專題諮詢等專家學者出席費(包含兒少福利促進委員會)。
	年	1	1,840,572	1,840,572	辦理兒童及少年保護工作研討會、個案研討、宣導活動、在職訓練及聘請專業人員輔導機構講師鐘點費。
	年	1	5,138,432	5,138,432	委託辦理法院命查兒童或少年收出養調查訪視及後續追蹤案件。 一、專業服務費：1,804,572元。 二、社工執行風險工作補助費：36,000元。
	年	1	49,970,904	49,970,904	委託辦理親職教育輔導中心(含通知性親職教育)。 一、專業服務費：2,474,832元。 二、方案服務費：2,000,000元(含講師鐘點費、個別諮詢費、外聘督導費、臨托保母費、補充健保費)。 三、行政管理費：373,800元。 四、大樓分攤費：121,800元。 五、大樓管理費：120,000元。 六、社工執行風險工作補助費：48,000元。
	年	1	31,880,024	31,880,024	委託辦理5家兒童及少年安置機構。 一、專業服務費：42,855,492元。 二、行政管理費：3,245,412元。 三、方案服務費：3,200,000元。 四、大樓分攤費：310,000元。 五、社工執行風險工作補助費：360,000元。
年	1	31,880,024	31,880,024	辦理東、西、南、北區、中山大同及信義南港共6家少年服務中心。 一、專業服務費：20,849,784元。 二、行政管理費：2,082,240元。 三、方案服務費：5,200,000元。 四、場地使用補貼等費用：1,604,000元。 五、二代健保補充保費：104,000元。	

臺北市政府社會局

歲出計畫說明提要與各項費用明細表

中華民國109年度

單位：新臺幣元

兒童及少年福利業務—兒童及少年福利

兒童及少年福利業務—兒童及少年福利

分支計畫及用途別科目	單位	數量	單價	預算數	說明
	年	1	10,095,272	10,095,272	六、大樓公共費用分攤：570,000元。 七、社工執行風險工作補助：456,000元。 八、臨時人員酬勞費1,014,000元。 辦理萬華、福安兒童福利服務中心。 一、專業服務費：5,577,048元。 二、行政管理費：1,142,560元。 三、方案服務費：2,600,000元。 四、延時服務方案費：400,000元。 五、二代健保費：52,000元。 六、鐘點課輔老師勞保費：251,664元。 七、社工執行風險工作補助費：72,000元。
	年	1	937,998	937,998	委託辦理違反兒少性剝削防制條例犯罪行為人輔導教育。 一、專業服務費：545,244元。 二、講師鐘點費：200,000元。 三、行政管理費：35,754元。 四、方案服務費：145,000元。 五、社工執行風險工作補助費：12,000元。
	年	1	23,922,960	23,922,960	辦理兒童及少年寄養服務。 一、專業行政費：18,767,760元。 二、方案服務費：4,435,200元。 三、場地使用補貼：720,000元。
2051 物品	年	1	89,150	89,150	處理各項兒童及少年服務業務、活動所需文具紙張。
	臺、月	1×12	810	9,720	傳真機用品及用紙。
2054 一般事務費	年	1	250,000	250,000	辦理兒童及少年福利服務、保護等各項研討、座談、會議及訓練所需紙張及印製保護手冊、宣導手冊、各項表單資料等所需費用。

臺北市政府社會局

歲出計畫說明提要與各項費用明細表

中華民國109年度

單位：新臺幣元

兒童及少年福利業務—兒童及少年福利

兒童及少年福利業務—兒童及少年福利

分支計畫及用途別科目	單位	數量	單價	預算數	說明
2063 房屋建築養護費	年	1	180,000	180,000	辦理兒童及少年保護及福利服務工作宣導。
	次	2	22,000	44,000	辦理從事兒童及少年保護服務與安置照顧工作人員在職研習。
	臺、月、張	1 × 12 × 7600	0.7	63,840	影印機使用費。
	種、本	1 × 1688	144	243,072	彙印諮詢建檔宣導資料、印製兒童及少年福利相關諮詢輔導資料及資源手冊。
	件	100	360	36,000	執行兒童及少年福利罰則之各項業務相關費用(含計程車資)。
	場	4	20,000	80,000	辦理兒少福利機構相關研討會及聯繫會報、相關補助、評鑑等籌備會議、協調會、審查會及檢討研習會等所需經費。
	場	14	20,000	280,000	辦理兒童及少年安全與權益倡導，電腦網路及遊戲軟體分級等宣導及研討與審查會費用。
	人次	20	250	5,000	專業人員深夜陪同偵訊及出庭個案接送交通費。
	人次	50	1,000	50,000	聲請法院裁定費。
	年	1	708	708	配合預算編列至千元，增列進位數708元。
				371,878	
	棟、年	9 × 1	4,510	40,590	辦理公辦民營兒少機構、團體家庭、親職教育輔導中心、收出養服務中心及青少年自立住宅房屋建築修繕費(30坪以內)。
	坪、年	1650.71 × 1	110	181,578	辦理公辦民營兒少機構、團體家庭、親職教育輔導中心、收出養服務中心及青少年自立住宅房屋建築修繕費(超過30坪部分)。
	棟、年	2 × 1	4,510	9,020	辦理2家兒福中心修繕費(30坪以內)。
坪、年	412 × 1	110	45,320	辦理2家兒福中心修繕費(超過30坪部分)。	
棟、年	6 × 1	4,510	27,060	辦理6家少年服務中心修繕費(30坪以內)。	
坪、年	621 × 1	110	68,310	辦理6家少年服務中心修繕費	

臺北市政府社會局

歲出計畫說明提要與各項費用明細表

中華民國109年度

單位：新臺幣元

分支計畫及用途別科目	單位	數量	單價	預算數	說明
2072 國內旅費	人、天	10×9	1,550	139,500	(超過30坪部分)。 辦理兒童及少年各項業務差旅費。
2081 運費	年	1	22,150	22,150	辦理兒童及少年福利業務及活動搬運器材所需費用。
2084 短程車資	年	1	60,000	60,000	員工外出洽辦公務所需之交通費。
4000 獎補助費				132,234,000	
4070 公費就養及醫療補助	人、月	30×12	2,000	720,000	受保護兒童及少年醫療(含健保不給付之看護、驗傷、體檢、生理復健等項目)及日用品費用。
	年	1	107,451,660	107,451,660	兒童及少年家庭寄養、社會福利機構、團體家庭安置及特別照顧費(每月計補助375人，含設籍本市兒童及少年個案安置於外縣市寄養家庭、社會福利機構、團體家庭之行政事務費、輔導事務費等相關費用)。
4085 獎勵及慰問	年	1	900,000	900,000	寄養家庭評鑑獎勵金。
	年	1	50,000	50,000	兒少服務中心年度評鑑獎勵金。
4090 其他補助及捐助	年	1	100,000	100,000	補助兒童及少年心理治療、輔導費。
	人、學期	43×2	32,000	2,752,000	受保護兒童及少年(含獨立生活者)學雜費補助(含學費、雜費、實習費、代辦費等)及服裝購買費。
	人、月	10×12	10,000	1,200,000	獨立生活少年生活補助費(含生活、房租押金、個人成長與社會參與等費用)。
	人	6	10,000	60,000	補助民間團體辦理監護兒少出養工作。
	年	1	19,000,000	19,000,000	本市6-12歲兒童搭乘捷運提供優惠票價之費用。

兒童及少年福利業務—兒童及少年福利

兒童及少年福利業務—兒童及少年福利

臺北市政府社會局

歲出計畫說明提要與各項費用明細表

中華民國109年度

單位：新臺幣元

分支計畫及用途別科目	單位	數量	單價	預算數	說明
	年	1	340	340	配合預算編列至千元，增列進位數340元。

兒童及少年福利業務—兒童及少年福利

兒童及少年福利業務—兒童及少年福利

臺北市政府社會局

歲出計畫說明提要與各項費用明細表

中華民國109年度

單位：新臺幣元

綜合企劃業務—綜合企劃業務

綜合企劃業務—綜合企劃業務

業務計畫及工作計畫 名稱與編號	63091901601 綜合企劃業務-綜合企劃業務	承辦 單位	綜合企劃科	預算 金額	6,891,000元
歲出計畫說明	一、計畫內容： 1.健全公辦民營及其他機構團體會計制度，委託會計師事務所進行財務查核。 2.加強跨局處、跨專業整合之服務，每年召開本局規劃及研發等相關會議。 3.建構完善委託經營管理制度，俾使委外業務有所依循。				
	二、預期成果： 1.健全公辦民營機構之會計制度，以掌握其財務運用情形，適時進行督導。 2.研議跨局處、跨專業社福政策，使福利為全體市民所共享。 3.提升委託經營效率，落實服務品質，以達監督管理之效。				
分支計畫及用途別科目	單位	數量	單價	預算數	說 明
合計				6,891,000	較上年度預算數9,758,000元，減少2,867,000元。
02綜合規劃及研究發展業務				6,891,000	較上年度預算數9,758,000元，減少2,867,000元。
2000 業務費				6,891,000	
2009 通訊費	年	1	4,748	4,748	公務及社福季刊郵資。
	部、月	2×12	1,300	31,200	公務用電話費。
2036 按日按件計資酬金				662,900	
	人次	112	2,500	280,000	辦理青年事務委員會、住宅政策專家學者會議等各項綜合規劃業務及研究發展業務聘請專家學者出席費。
	人次	131	2,500	327,500	臺北市社會福利委員會委員出席費。
	人次	8	2,500	20,000	辦理教育訓練講師出席費。
	年	1	35,400	35,400	各項業務研習資料撰稿及校對等相關經費。
2039 委辦費	年	1	3,319,962	3,319,962	公辦民營機構、私立福利機構及方案委託之機構財務查

臺北市政府社會局

歲出計畫說明提要與各項費用明細表

中華民國109年度

單位：新臺幣元

分支計畫及用途別科目	單位	數量	單價	預算數	說明
2045 國內組織會費	年	1	3,000	3,000	核。 相關社會福利團體會員會費。
2051 物品	年	1	79,470	79,470	文具紙張、事務用品及物品等。
2054 一般事務費	年	1	525,640	525,640	辦理社會福利委員會及各項綜合研討業務研討、座談會場地佈置、刊物編輯、版權使用、印刷、餐盒及雜支等。
	年	1	356,000	356,000	製作社會福利服務訊息簡介、市議會大會本局工作報告等。
	臺、月、張、年	1 × 12 × 1200	0.7	100,800	影印機使用費。
	年	1	458,850	458,850	萬隆東營區社會福利設施用地清潔維護費。
	年	1	742,930	742,930	萬隆東營區社會福利設施用地保全費。
2069 設施及機械設備養護費	年	1	300,000	300,000	萬隆東營區社會福利設施用地園區設施及設備修護費。
2072 國內旅費	人、天	2 × 3	1,550	9,300	赴外縣市會議出差旅費。
2078 國外旅費	人	1	144,000	144,000	參加國際社會福利協會全球會議。
	人	2	72,500	145,000	參加東亞包容城市網絡工作坊（新增）。
2084 短程車資	人次	240	30	7,200	員工外出洽辦公務所需之交通費。

綜合企劃業務—綜合企劃業務

綜合企劃業務—綜合企劃業務

臺北市政府社會局

歲出計畫說明提要與各項費用明細表

中華民國109年度

單位：新臺幣元

社會 工作 業務 — 社會 工作 專業 服務	業務計畫及工作計畫 名稱與編號	63091901801 社會工作業務-社會工作專業服務	承辦 單位	社會工作科	預算 金額	72,383,000元	社會 工作 業務 — 社會 工作 專業 服務
歲 出 計 畫 說 明	<p>一、計畫內容： 1.綜合性社會工作：運用社會工作專業方法，提供本市弱勢、變故與危機家庭調適協助。 2.遊民救助及輔導：設置遊民中途之家提供短期收容安置，並提供外展服務、街頭巡訪關懷工作暨生活重建協助。 3.社會工作服務品質提升：建立整體社會工作管理制度與督導體系，透過各式專業訓練提升社會工作人員專業服務知能。 4.志願服務：宣導與推廣志願服務理念，結合志願服務人力投入社會服務工作。</p> <p>二、預期成果： 1.預計提供5,000個弱勢暨危機家庭調適服務；補助弱勢民眾住院看護費用，預計750人次受益。 2.提供無家貧弱民眾緊急庇護、生活照顧、家屬協尋、轉介就業與後送安置等服務，預計1,500人次受益。 3.預計辦理個案研討、在職訓練專題討論及區域性資源連繫會議等，預計30場次。 4.辦理志願服務招募、宣導、績效評鑑及獎勵表揚，以廣結志願服務人力，提升志願服務績效及為民服務品質。</p>						
分支計畫及用途別科目		單位	數量	單價	預算數	說 明	
合計					72,383,000	較上年度預算數70,510,000元，增加1,873,000元。	
02綜合性社會工作					72,383,000	較上年度預算數70,510,000元，增加1,873,000元。	
2000 業務費					64,648,000		
2006 水電費					2,641,960		
		年	1	116,760	116,760	各社福中心水費。	
		年	1	120,000	120,000	遊民收容中心水費。	
		年	1	1,885,200	1,885,200	各社福中心電費。	
		年	1	380,000	380,000	遊民收容中心電費。	
		年	1	140,000	140,000	遊民收容中心瓦斯費。	
2009 通訊費					2,606,750		
		年	1	270,000	270,000	輔導函件、活動資料簡介、寄發裁定書、判決書、處分書等郵費。	
		部、月	80 × 12	1,300	1,248,000	公務用電話費。	
		人、月	210 × 12	400	1,008,000	社工員手機電話費。	
		件	110	25	2,750	遊民收容中心郵票費。	

臺北市政府社會局

歲出計畫說明提要與各項費用明細表

中華民國109年度

單位：新臺幣元

分支計畫及用途別科目	單位	數量	單價	預算數	說明
2024 稅捐及規費	部、月	5 × 12	1,300	78,000	遊民收容中心電話費。
				713,499	
	期	1	18,122	18,122	文山區政中心附屬大樓委外經營停車場房屋稅分攤款。
	年	1	36,213	36,213	中正區南海段社福大樓地價稅。
	年	1	59,763	59,763	中正區南海段社福大樓房屋稅(新增)。
	年	1	591,615	591,615	本局經管新北市板橋區莊敬路31號房地地價稅(新增)。
2027 保險費				7,786	本局經管新北市板橋區莊敬路31號房地房屋稅(新增)。
	人	511	110	56,210	志工保險費。
2036 按日按件計資酬金				1,965,000	
	人次	30	2,500	75,000	辦理志願服務評鑑專家學者出席費。
	人次	60	2,500	150,000	聘請專家學者指導社會工作方法及委外機構與方案等年度評鑑與輔導諮詢出席費。
	人次	300	2,500	750,000	辦理社工相關議題研討、訓練、講座、研習、聯繫會報等專家學者出席費。
	節	420	2,000	840,000	辦理社工相關議題研討、訓練、講座、研習、聯繫會報等講師鐘點費。
	次	50	2,000	100,000	社工人員非上班時間緊急案件處遇費。
	人次	20	2,500	50,000	志願服務「金鑽獎」決審案件評審費。
2039 委辦費				43,126,256	
	年	1	3,488,728	3,488,728	委託辦理法院交付監護權相關案件訪視報告方案。 一、專業服務費： 1.訪視服務費：2,450,000元。 2.兼職行政人員費：280,728元。 二、方案服務費：50,000元。 三、行政管理費：180,000元。

社會工作業務—社會工作專業服務

社會工作業務—社會工作專業服務

臺北市政府社會局

歲出計畫說明提要與各項費用明細表

中華民國109年度

單位：新臺幣元

分支計畫及用途別科目	單位	數量	單價	預算數	說明	
社會工作業務—社會工作專業服務	年	1	27,517,752	27,517,752	四、場地使用補貼：360,000元。 五、執行風險工作補助費：168,000元。 委託辦理家庭綜合服務-臺北市兒童及少年脆弱家庭方案。 一、專業服務費： 1.主管：3,128,100元。 2.專業人員：18,527,652元。 二、方案服務費：4,050,000元。 三、行政管理費：900,000元。 四、執行風險工作補助費：912,000元。	
	年	1	7,154,012	7,154,012	委託辦理志願服務推廣中心業務。 一、專業服務費： 1.主任：625,620元。 2.專業人員：1,684,332元。 二、方案服務費：4,100,000元。 三、行政管理費：744,060元。	
	年	1	4,965,764	4,965,764	委託辦理無家貧弱民眾緊急庇護中心-廣安居服務方案。 一、專業服務費： 1.主管：625,620元。 2.專業人員：3,368,664元。 二、行政管理費：408,480元。 三、方案服務費：500,000元。 四、保險費：15,000元。 五、執行風險工作補助費：48,000元。	
	2045 國內組織會費	年	1	360,000	360,000	360,000 社工人員加入職業公會入會費及常年會費。
	2051 物品	年	1	204,600	204,600	1,670,250 辦理社會工作業務所需文具紙張、物品及材料等。
	年	1	20,000	20,000	辦理遊民業務所需文具紙張、物品及材料等。	
	年	1	20,000	20,000	廚房炊具、廚房用品及遊民餐具補充等相關費用。	
	年	1	74,000	74,000	遊民用紙尿布、衛生棉、看護墊、衛生紙及醫療等衛生	

臺北市政府社會局

歲出計畫說明提要與各項費用明細表

中華民國109年度

單位：新臺幣元

分支計畫及用途別科目	單位	數量	單價	預算數	說明
社會工作業務—社會工作專業服務	年	1	42,000	42,000	替代役役男職前及在職訓練相關費用。
	式	1	118,000	118,000	印製個案資料、工作日誌、工作手冊、年度計畫、報告、講義資料及社工宣導推廣等相關費用。
	中心、月	13×12	475	74,100	訂閱期刊、雜誌、社工圖書、報紙等所需費用。
	式	1	226,176	226,176	辦理主任會議、聯繫會議、社工員訓練、接待參訪、社工業務考核所需資料、茶點及場佈等相關費用。
	年	1	282,000	282,000	辦理區域性福利活動、會議、志願服務聯繫會報、評鑑所需資料、茶點及場佈等相關費用。
	式	1	350,000	350,000	辦理本市優良社工人員及實務成果研習會所需相關費用。
	月	12	54,750	657,000	龍山綜合大樓保全費用。
	年	1	30,000	30,000	辦理社工師繼續教育訓練課程送審費用。
	臺、月、張、人	15×12×360 0 1,000	0.7 280	453,600 280,000	影印機使用費。 志願服務貢獻獎獎狀及獎品。
	式	1	277,920	277,920	志工招募資料、工作手冊等相關費用。
	套	13	800	10,400	技工、工友和護士夏季工作服。
	年	1	150,000	150,000	辦理兒童及少年高風險家庭關懷處遇服務預防宣導及教育訓練。
	人次	9,428	110	1,037,080	辦理志工餐點及交通補助代金。
	年	1	800,000	800,000	辦理社會安全網補強執行計畫宣導品等所需相關費用。
	天	40	15,023	600,920	街友臨時避難所警衛勤務、清潔維護費用。
	人、年	30×1	1,200	36,000	遊民收容中心及遊民服務組工作人員健康檢查費。
	年	1	50,000	50,000	遊民收容中心環境噴霧消毒、消毒粉、消毒藥水及樹木修剪等。

臺北市政府社會局

歲出計畫說明提要與各項費用明細表

中華民國109年度

單位：新臺幣元

分支計畫及用途別科目	單位	數量	單價	預算數	說明
2063 房屋建築養護費	月	12	8,000	96,000	遊民一般用品、雜支及有線電視傳播費等。
	月	12	140,000	1,680,000	遊民收容中心保全警衛費用。
	次	2	4,620	9,240	遊民收容中心水塔清洗費。
	年	1	36	36	配合預算編列至千元，增列進位數36元。
				414,388	
	棟、年	12 × 1	4,510	54,120	各社福中心修繕費(30坪以內)。
	坪、年	2420 × 1	110	266,200	各社福中心修繕費(超過30坪部分)。
	年	1	4,510	4,510	廣安居房屋建築修繕費(30坪以內)。
	年	1	14,190	14,190	廣安居房屋建築修繕費(超過30坪部分)。
	年	1	4,510	4,510	遊民收容中心修繕費(30坪以內)。
2069 設施及機械設備養護費	坪、年	307.16 × 1	110	33,788	遊民收容中心修繕費(超過30坪部分)。
	年	1	4,510	4,510	志願服務推廣中心房屋建築修繕費(30坪以內)(新增)。
	坪、年	296 × 1	110	32,560	志願服務推廣中心房屋建築修繕費(超過30坪部分)(新增)。
	年	1	506,845	506,845	水電線路、設施設備、電梯保養等維護費。
2072 國內旅費	年	1	250,000	250,000	遊民收容中心冷氣機、水塔馬達、各項電器、水電線路、飲水機等各項設施設備維護費。
				133,300	
	人、天	15 × 3	1,550	69,750	因公出差、接送個案所需費用。
	人、天	1 × 11	1,550	17,050	接送替代役役男人員差旅費。
	人、天	10 × 3	1,550	46,500	護送貧弱遊民所需費用。

社會工作業務—社會工作專業服務

社會工作業務—社會工作專業服務

臺北市政府社會局

歲出計畫說明提要與各項費用明細表

中華民國109年度

單位：新臺幣元

分支計畫及用途別科目	單位	數量	單價	預算數	說明
2081 運費	次	40	2,000	88,000	物品搬運、廢棄物清運費等相關費用。
	次	4	2,000	8,000	
2084 短程車資	年	1	400,000	523,360	處理危機家庭及弱勢個案等業務所需交通費。
	年	1	108,000	108,000	
	年	1	15,360	15,360	
	年	1	15,360	15,360	
4000 獎補助費				7,735,000	
4070 公費就養及醫療補助	年	1	3,366,000	6,981,000	補助民間社會福利機構辦理無家貧弱民眾緊急庇護中心(廣安居)支付受託機構個案收容補助費。
	人、年	75 × 1	48,200	3,615,000	
4090 其他補助及捐助	年	1	304,000	754,000	遊民收容中心遊民伙食費(每人每日130元，春節、端午、中秋3節加菜金每節每人250元計750元，合計如列數)。
	年	1	200,000	304,000	
	年	1	200,000	200,000	
	年	1	50,000	50,000	
	年	1	200,000	200,000	

社會工作業務—社會工作專業服務

社會工作業務—社會工作專業服務

臺北市政府社會局

歲出計畫說明提要與各項費用明細表

中華民國109年度

單位：新臺幣元

老人自費安養業務—老人安養服務

老人自費安養業務—老人安養服務

業務計畫及工作計畫名稱與編號	63091902001 老人自費安養業務-老人安養服務	承辦單位	老人自費安養中心	預算金額	15,166,000元
歲出計畫說明	<p>一、計畫內容： 1.提供飲食、居住、清潔、洗衣及其它雜項服務等，使其生活於食、衣、住方面能達舒適方便。 2.平日舉辦文康、社團、宗教等活動，並依節慶辦理各項大型活動，充實老人精神生活。 3.針對特殊狀況老人予以個案輔導，並辦理健康諮詢、衛生教育、急病送醫及醫師駐診等各項服務。</p> <p>二、預期成果： 1.提供完善的物質生活，使老人生活感到舒適安全，飲食符合衛生營養，全部住民房間達到充份之運用。 2.使老人精神有所寄託，並依個人心理及實際體能狀況參與各項活動，使安養中心充滿蓬勃朝氣。 3.使老人身心平衡，起居飲食正常，生活愉快，並透過早期檢查，預防疾病發生，安享晚年。</p>				
分支計畫及用途別科目	單位	數量	單價	預算數	說 明
合計				15,166,000	較上年度預算數13,683,000元，增加1,483,000元。
04老人安養服務				15,166,000	較上年度預算數13,683,000元，增加1,483,000元。
2000 業務費				15,166,000	
2006 水電費				5,541,973	
	月	12	68,476	821,712	水費。
	年	1	2,796,824	2,796,824	電費。
	年	1	1,923,437	1,923,437	鍋爐用天然氣。
2009 通訊費				163,125	
	件	1,425	5	7,125	業務用郵資。
	部、月	10 × 12	1,300	156,000	電話費。
2021 其他業務租金				99,600	
	月	12	8,300	99,600	數位電話交換機系統租賃服務暨維護保養。
2024 稅捐及規費				9,338	
	年	1	7,069	7,069	長青樓公用房地對外標租地價稅。

臺北市政府社會局

歲出計畫說明提要與各項費用明細表

中華民國109年度

單位：新臺幣元

分支計畫及用途別科目	單位	數量	單價	預算數	說明
2036 按日按件計資酬金	年	1	2,269	2,269	長青樓公用房地對外標租房屋稅。
				390,000	
	年、次	1 × 52	1,900	98,800	醫師駐診費。
	人次	104	2,000	208,000	營養師諮詢費。
2045 國內組織會費	節	32	2,000	64,000	健康講座及人員訓練講師鐘點費。
	千字	32	600	19,200	出版松柏廬刊物稿費。
				5,000	
2051 物品	人、年	5 × 1	1,000	5,000	護理人員參加公會常年會費。
				418,720	
2054 一般事務費	年	1	194,840	194,840	住民房間、公共區域等設施汰換補充及辦公文具等物品。
	年	1	82,700	82,700	業務文具紙張、住民健康維護及生活照顧等物品汰換補充。
	公升	430	26	11,180	緊急發電機高級柴油費。
2054 一般事務費	年	1	130,000	130,000	休閒椅及電話機等物品。
				6,455,672	
	種	10	2,957	29,570	印簡章、個案資料書表、申請表等。
	坪、月	8384 × 12	10	1,006,080	松柏及長青大樓(包括住民房間、浴廁、門窗及公共區域、辦公室)清潔及環境整理維持費。
	年	1	215,570	215,570	飲用水系統及水池清洗費、清潔消毒用品等。
	月	12	3,000	36,000	餐廳餐桌巾、客房與值班室之床罩及枕頭棉被套等外送洗滌費。
	年	1	1,400,000	1,400,000	保全費用。
	套	1	1,500	1,500	駐衛警夏服。
	雙	1	1,100	1,100	駐衛警皮鞋。
	雙	1	100	100	駐衛警襪子。
人	1	400	400	駐衛警服裝配備。	

老人自費安養業務—老人安養服務

老人自費安養業務—老人安養服務

臺北市政府社會局

歲出計畫說明提要與各項費用明細表

中華民國109年度

單位：新臺幣元

分支計畫及用途別科目	單位	數量	單價	預算數	說明
老人自費安養業務—老人安養服務	套	5	800	4,000	護士夏季工作服。
	臺、月、張	1×12×7600	0.7	63,840	影印機使用費。
	人、次	54×1	1,200	64,800	員工健康檢查費。
	種	6	420	2,520	印製病歷表、處方箋、保健記錄卡、血壓紀錄表等。
	人	300	150	45,000	舉辦慶生節慶聯歡老人禮品費。
	年	1	145,332	145,332	訂閱住民使用報紙雜誌費用及工作人員專業需求書刊等。
	月	12	32,045	384,540	老人文康、社團活動費。
	次	4	3,280	13,120	文康活動佈置費。
	年	1	5,400	5,400	影片放映費。
	期	4	16,000	64,000	出版松柏廬刊物印刷費。
	人次	800	110	88,000	志工餐點及交通補助代金。
	人次	60	80	4,800	會議逾時誤餐餐盒費用。
	人、月	6×12	40,000	2,880,000	膳食業務委外服務費(新增)。
	2063 房屋建築養護費			640,200	
		棟、年	2×1	4,510	9,020
	坪、年	5738×1	110	631,180	房屋修繕費(超過30坪部分)。
2066 車輛及辦公器具養護費			68,400		
	月	12	5,700	68,400	電話維修及系統維護費等。
2069 設施及機械設備養護費			1,350,442		
	年	1	1,244,707	1,244,707	機電設備、電器用品、消防設施、額溫槍、美姿機及氣血循環機等養護費。
	年、次、支	1×3×11	2,295	75,735	飲水機濾心更換保養費。
	年	1	30,000	30,000	健康器材、文康設施等維修費。
2072 國內旅費			12,400		
	人、天	2×4	1,550	12,400	因公出差旅費。
2084 短程車資				11,130	

臺北市政府社會局

歲出計畫說明提要與各項費用明細表

中華民國109年度

單位：新臺幣元

分支計畫及用途別科目	單位	數量	單價	預算數	說明
	年	1	11,130	11,130	員工外出洽辦公務所需之交通費。

老人自費安養業務—老人安養服務

老人自費安養業務—老人安養服務

臺北市政府社會局

歲出計畫說明提要與各項費用明細表

中華民國109年度

單位：新臺幣元

非營業特種基金—臺北市社會福利發展基金	業務計畫及工作計畫 名稱與編號	63091908101 非營業特種基金-臺北市社會福利 發展基金		承辦 單位	綜合企劃科	預算 金額	1,870,000,000元	非營業特種基金—臺北市社會福利發展基金
	歲出計畫說明	<p>一、計畫內容：撥充臺北市社會福利發展基金。</p> <p>二、預期成果：有效運用社會福利設施及其用地開發所生之權利金及租金等收入，促進臺北市社會福利發展。</p>						
分支計畫及用途別科目		單位	數量	單價	預算數	說 明		
合計					1,870,000,000	較上年度預算數250,000,000元，增加1,620,000,000元。		
01臺北市社會福利發展基金					1,870,000,000	較上年度預算數250,000,000元，增加1,620,000,000元。		
3000 設備及投資					1,870,000,000			
3045 投資					1,870,000,000			
		年	1	1,870,000,000	1,870,000,000	撥充臺北市社會福利發展基金。		

臺北市政府社會局

歲出計畫說明提要與各項費用明細表

中華民國109年度

單位：新臺幣元

一般建築及設備—營建工程	業務計畫及工作計畫名稱與編號	63091909002 一般建築及設備-營建工程	承辦單位	救助科、身障科、老福科、婦幼科、兒少科、企劃科、社工科、安養中心	預算金額	617,749,000元	一般建築及設備—營建工程
	歲出計畫說明	<p>一、計畫內容： 辦理社福設施興建、修建工程，以及購置社福用房舍。</p> <p>二、預期成果： 擴充社福據點及改善服務空間，以強化社福功能。</p>					
分支計畫及用途別科目		單位	數量	單價	預算數	說明	
合計					617,749,000	較上年度預算數807,276,000元，減少189,527,000元。	
01房屋購置					50,398,000	較上年度預算數61,573,000元，減少11,175,000元。	
3000 設備及投資					50,398,000	06購置士林區基河國宅設置士林社會福利服務中心等房地費	
3010 房屋建築及設備費		式	1	50,398,000	50,398,000	(1)本案係價購都發局住宅基金財產基河路140號1樓房地1戶，以規劃設置士林婦女暨家庭服務中心、身心障礙者自立生活中心及士林社會福利服務中心使用。 (2)本案為108-111年度連續性計畫，總經費201,592,000元，除以前年度已編列50,398,000元外，本年度續編第2年經費50,398,000元，餘100,796,000元編列於以後年度，其各年度資金需求詳如後分年資金需求表。	
02興建工程					492,534,000	房地購置費。	
						較上年度預算數592,888,000元，減少100,354,000元。	

臺北市政府社會局

歲出計畫說明提要與各項費用明細表

中華民國109年度

單位：新臺幣元

一般建築及設備—營建工程

一般建築及設備—營建工程

分支計畫及用途別科目	單位	數量	單價	預算數	說明
				479,000	08北投奇岩長青樂活大樓委託規劃設計監造技術服務 (1)本案土地基地面積約為3,230.03平方公尺(978.80坪)，建蔽率40%，容積率400%，另為配合奇岩新社區都市計畫案，有限高25公尺之限制；本案預計興建地上7層，地下2層之建物，規劃設置長青樂活大樓，包含日間照顧中心、各類型教室及活動空間、老人服務中心、全日型失智老人照顧機構及身心障礙者資源中心。 (2)本工程原為104-107年度連續性計畫，因本案屬指標性建物，增加多次規劃設計討論暨審查會議及辦理都市設計審議，致工程進度延後，爰調整為104-108年度連續性計畫，後因付款期程延至109年度，爰調整為104-109年度連續性計畫。 (3)本案總委託經費19,051,687元，除以前年度已編列18,572,344元外，本年度續編最後1年經費479,000元，餘343元不再編列，其各年度資金需求詳如後分年資金需求表。
3000 設備及投資				479,000	
3010 房屋建築及設備費				479,000	
	式	1	479,000	479,000	委託監造服務費。
				22,000,000	09北投奇岩長青樂活大樓新建工程 (1)本案土地基地面積約為3,230.03平方公尺(978.80坪)，建蔽率40%，容積率400%，另為配合奇岩新社區都市計畫案，有限高25公尺之限制；本案預計興建地上7層，地下2層之建物，規劃設置長青樂活大樓，包含日間照顧中心、各類型教室及活動空間、老人服務中心、全日型失智老人照顧機構及身心障礙者資源中心。 (2)本工程原為105-107年度連續性計畫，因本案屬指標性建物，增加多次規劃設計討論暨審查會議及辦理都市設計審議，爰調整為105-108年度連續性計畫，後因付款期程延至109年度，爰調整為105-109年度連續性計畫。 (3)本工程總經費438,061,578元，除以前年度已編列415,061,000元外，本年度續編最後1年經費

臺北市政府社會局

歲出計畫說明提要與各項費用明細表

中華民國109年度

單位：新臺幣元

分支計畫及用途別科目	單位	數量	單價	預算數	說明
3000 設備及投資				22,000,000	22,000,000元，餘1,000,578元不再編列，其各年度資金需求詳如後分年資金需求表。
3010 房屋建築及設備費				22,000,000	
	式	1	22,000,000	22,000,000	施工費。
				2,000	45信義區三興段三小段公共住宅新建工程分攤款 (1)本工程原統由都市發展局編列，惟本局為興建籌設身心障礙者社區居住空間及托嬰中心所需，故自107年度起參建。 (2)本工程原為107-108年度連續性計畫，修正為107-110年度連續性計畫，由都市發展局主辦，信義區公所及本局合併參建，原總經費為2,961,677,938元，修正為2,931,069,000元，按暫訂概估分配樓地板面積比例分攤，本局分攤1.15%，負擔總經費修正為33,717,000元，除以前年度已編列6,128,066元(其中107年度不予保留2,729,154元)，本年度續編第3年經費2,000元，餘30,316,088元編列於以後年度，其各年度資金需求詳如後分年資金需求表。
3000 設備及投資				2,000	
3010 房屋建築及設備費				2,000	
	式	1	2,000	2,000	施工費分攤款。
				33,717,000	總工程費(或總經費)明細如下：
	式	1	31,994,499	31,994,499	施工費分攤款。
	式	1	1,558,459	1,558,459	規劃設計監造費分攤款。
	式	1	164,042	164,042	工程管理費分攤款。
				2,000	47萬華區青年公共住宅二期統包工程分攤款 (1)本工程原統由都市發展局編列，惟本局為興建籌設老人長期照顧機構及社區公共托育家園所需，故自107年度起參建。 (2)本工程原為107-109年度連續性計畫，修正為107-110年度連續性計畫，由都市發展局主辦，環境保護局及本

一般建築及設備—營建工程

一般建築及設備—營建工程

臺北市政府社會局

歲出計畫說明提要與各項費用明細表

中華民國109年度

單位：新臺幣元

分支計畫及用途別科目	單位	數量	單價	預算數	說明	
一般建築及設備—營建工程 3000 設備及投資 3010 房屋建築及設備費					局合併參建，總經費2,151,140,705元，按暫訂概估分配樓地板面積比例分攤，本局分攤6.21%，負擔總經費133,585,837元，除以前年度已編列86,860,459元外，本年度續編第3年經費2,000元，餘46,711,000元編列於以後年度，餘12,378元不再編列，其各年度資金需求詳如後分年資金需求表。	
				2,000		
					2,000	
	式	1	1,000	1,000	委託技術服務費分攤款。	
	式	1	1,000	1,000	工程管理費分攤款。	
					4,941,000	48文山區景美運動公園南側公共住宅新建工程分攤款 (1)本工程原統由都市發展局編列，惟本局為興建籌設小規模多機能照顧中心及社區公共托育家園所需，故自107年度起參建。 (2)本工程原為107-108年度連續性計畫，因都發局尚需進行參建單位訪談及都審建照相關程序，爰調整為107-110年度連續性計畫，由都市發展局主辦，本局合併參建，總經費653,091,059元，按暫訂概估分配樓地板面積比例分攤，本局分攤15.80%，負擔總經費103,188,387元，除以前年度已編列46,489,907元(其中107年度不予保留8,613,464元)，本年度續編第3年經費4,941,000元，餘60,370,944元編列於以後年度，其各年度資金需求詳如後分年資金需求表。
					4,941,000	
					4,941,000	
	式	1	4,794,000	4,794,000	4,794,000	施工費分攤款。
	式	1	102,000	102,000	102,000	規劃設計監造費分攤款。
式	1	45,000	45,000	45,000	工程管理費分攤款。	
				307,000	49文山區華興段基地公共住宅工程分攤款 (1)本工程原統由都市發展局編列，惟本局為興建籌設老人日間照顧機構及社區公共托育家園所需，故自107年度	

臺北市政府社會局

歲出計畫說明提要與各項費用明細表

中華民國109年度

單位：新臺幣元

一般建築及設備—營建工程

一般建築及設備—營建工程

分支計畫及用途別科目	單位	數量	單價	預算數	說明
3000 設備及投資				307,000	起參建。 (2)本工程原為107-108年度連續性計畫，因容積率調降及統包工程招標時程延後，爰調整為107-110年度連續性計畫，由都市發展局主辦，本局合併參建，總經費1,319,466,516元，按暫訂概估分配樓地板面積比例分攤，本局分攤5.65%，負擔總經費74,549,856元除以前年度已編列8,189,991元(其中107年度不予保留1,798,311元)，本年度續編第3年經費307,000元，餘67,818,311元編列於以後年度，另32,865元不再編列，其各年度資金需求詳如後分年資金需求表。
3010 房屋建築及設備費				307,000	
	式	1	296,000	296,000	施工費分攤款。
	式	1	10,000	10,000	委託技術服務費分攤款。
	式	1	1,000	1,000	工程管理費分攤款。
				15,125,000	50南港區小彎基地公共住宅新建工程分攤款 (1)本工程原統由都市發展局編列，惟本局為興建籌設小規模多機能照顧中心及社區公共托育家園所需，故自107年度起參建。 (2)本工程原為107-109年度連續性計畫，修正為107-110年度連續性計畫，由都市發展局主辦，本局合併參建，總經費1,442,117,796元，按暫訂概估分配樓地板面積比例分攤，本局分攤4.20%，負擔總經費60,568,947元，除以前年度已編列30,279,685元外，本年度續編第3年經費15,125,000元，餘15,151,000元編列於以後年度，另13,262元不再編列，其各年度資金需求詳如後分年資金需求表。
3000 設備及投資				15,125,000	
3010 房屋建築及設備費				15,125,000	
	式	1	14,848,000	14,848,000	施工費分攤款。
	式	1	172,000	172,000	規劃設計監造費分攤款。

臺北市政府社會局

歲出計畫說明提要與各項費用明細表

中華民國109年度

單位：新臺幣元

一般建築及設備—營建工程

一般建築及設備—營建工程

分支計畫及用途別科目	單位	數量	單價	預算數	說明
	式	1	105,000	105,000	工程管理費分攤款。
				22,523,000	51信義區六張犁營區A、B街廓基地公共住宅新建工程分攤款 (1)本工程原統由都市發展局編列，惟本局為興建籌設社區公共托育家園及多機能照顧中心所需，故自107年度起參建。 (2)本工程原為107-108年度連續性計畫，因容積率調降及統包工程招標時程延後，爰調整為107-111年度連續性計畫，由都市發展局主辦，環境保護局及本局合併參建，總經費4,302,422,877元，按暫訂概估分配樓地板面積比例分攤，本局分攤1.87%，負擔總經費 80,455,308元，除以前年度已編列8,848,530元外，本年度續編第3年經費22,523,000元，餘49,079,000元編列於以後年度，另4,778元不再編列，其各年度資金需求詳如後分年資金需求表。
3000 設備及投資				22,523,000	
3010 房屋建築及設備費				22,523,000	
	式	1	21,944,000	21,944,000	施工費分攤款。
	式	1	459,000	459,000	委託技術服務費分攤款。
	式	1	120,000	120,000	工程管理費分攤款。
				1,028,000	53文山區景美女中調車場基地公共住宅新建工程分攤款 (1)本工程原統由都市發展局編列，惟本局為興建籌設托嬰設施所需，故自107年度起參建。 (2)本工程原為107-110年度連續性計畫，修正為107-111年度連續性計畫，由都市發展局主辦，教育局及本局合併參建，總經費1,322,637,041元，按暫訂概估分配樓地板面積比例分攤，本局原分攤0.91%，負擔總經費12,035,999元，因增加長青共餐空間參建設施，分攤比例修正為3.82%，負擔總經費修正為50,524,736元，除以前年度已編列4,648,276元(其中107年度不予保留345,383元)，本年度續編第3年經費1,028,000元，餘45,162,383元編列於以後年度，另31,460元不再

臺北市政府社會局

歲出計畫說明提要與各項費用明細表

中華民國109年度

單位：新臺幣元

分支計畫及用途別科目	單位	數量	單價	預算數	說明
3000 設備及投資				1,028,000	編列，其各年度資金需求詳如後分年資金需求表。
3010 房屋建築及設備費				1,028,000	
	式	1	956,450	956,450	施工費分攤款。
	式	1	64,050	64,050	委託規劃設計監造費分攤款。
	式	1	7,500	7,500	工程管理費分攤款。
				70,192,000	55萬華區莒光段公共住宅新建工程分攤款 (1)本工程原統由都市發展局編列，惟本局為興建籌設社會福利服務中心、社區公共托育家園、居家托育服務中心、身心障礙者活動據點及老人日間照顧中心所需，故自107年度起參建。 (2)本工程原為107-108年度連續性計畫，依工程預定進度調整為107-110年度連續性計畫，由都市發展局主辦，市立聯合醫院及本局合併參建，總經費1,131,932,003元，按暫訂概估分配樓地板面積比例分攤，本局分攤15.81%，負擔總經費178,958,448元，除以前年度已編列64,024,457元外，本年度續編第3年經費70,192,000元，餘44,737,000元編列於以後年度，另4,991元不再編列，其各年度資金需求詳如後分年資金需求表。
3000 設備及投資				70,192,000	
3010 房屋建築及設備費				70,192,000	
	式	1	67,802,000	67,802,000	施工費分攤款。
	式	1	1,844,000	1,844,000	委託技術服務費分攤款。
	式	1	546,000	546,000	工程管理費分攤款。
				5,804,000	64萬隆東營區社會福利設施用地設計監造委託經費 (1)為因應現今高齡化、少子化趨勢，並提供本市文山區老人、婦女、托嬰等在地福利設施，實踐針對各類福利族群所強調促進社會參與、日間照顧等全程、全人福利輸送體系。本局擬於「萬隆東營區」社會福利設施用地推動社福整體開發計畫，以

臺北市政府社會局

歲出計畫說明提要與各項費用明細表

中華民國109年度

單位：新臺幣元

分支計畫及用途別科目	單位	數量	單價	預算數	說明
3000 設備及投資				5,804,000	達成社區及世代融合之目標。 (2)本案設計監造為107-111年度連續性計畫，總委託經費53,404,378元，除以前年度已編列10,680,328元外，本年度續編第3年經費5,804,000元，餘36,920,050元編列於以後年度，其各年度資金需求詳如後分年資金需求表。
3010 房屋建築及設備費				5,804,000	
	式	1	5,804,000	5,804,000	委託技術服務費。
				28,846,000	65萬隆東營區社會福利設施用地工程費 (1)為因應現今高齡化、少子化趨勢，並提供本市文山區老人、婦女、托嬰等在地福利設施，實踐針對各類福利族群所強調促進社會參與、日間照顧等全程、全人福利輸送體系。本局擬於「萬隆東營區」社會福利設施用地推動社福整體開發計畫，以達成社區及世代融合之目標。 (2)本工程為108-111年度連續性計畫，原總工程經費為1,380,250,000元，修正為1,539,178,000元，除以前年度已編列1,482,000元外，本年度續編第2年經費28,846,000元，餘1,508,850,000元編列於以後年度，其各年度資金需求詳如後分年資金需求表。
3000 設備及投資				28,846,000	
3010 房屋建築及設備費				28,846,000	
	式	1	28,846,000	28,846,000	施工費。
				1,539,178,000	總工程費(或總經費)明細如下：
	式	1	1,528,637,846	1,528,637,846	施工費。
	式	1	10,540,154	10,540,154	工程管理費。
				1,215,000	66稻香市場改建案參建社福設施工程規劃設計監造分攤款 本案為原為107-111年度連續性計畫，因本案基地為本府優先政策項目，獲中央前瞻基礎建設經費補助提前至110

一般建築及設備—營建工程

一般建築及設備—營建工程

臺北市政府社會局

歲出計畫說明提要與各項費用明細表

中華民國109年度

單位：新臺幣元

一般建築及設備—營建工程

一般建築及設備—營建工程

分支計畫及用途別科目	單位	數量	單價	預算數	說明
3000 設備及投資				1,215,000	年竣工，爰調整為107-110年度連續性計畫，由衛生局主辦，北投區公所、市立圖書館、市場處及本局合併參建，總經費40,030,290元，本局規劃設置社區公共托育家園暨居家托育服務中心、身障日間機構及日間服務中心，按需求面積比例分攤，本局原分攤18.36%，原負擔總經費7,349,560元，因衛生局重新調整面積比率，故本局分攤比例修正為19.72%，負擔總經費修正為7,893,763元，除以前年度已編列3,357,503元外，本年度續編第3年經費1,869,000元(含中央補助款654,000元)，餘2,667,260元編列於以後年度，其各年度資金需求詳如後分年資金需求表。
3010 房屋建築及設備費				1,215,000	
	式	1	1,215,000	1,215,000	委託規劃設計監造服務費分攤款。
				3,729,000	68建成綜合大樓改建工程規劃設計監造 (1)本案預計興建樓層地下4層、地上12層之建物，規劃設置兒少、老人、身心障礙者、托育等設施。 (2)本案原為107-110年度連續性計畫，依工程預定進度調整為107-111年度連續性計畫，總經費24,693,737元，除以前年度已編列11,173,467元外，本年度續編第3年經費3,729,000元，餘9,791,270元編列於以後年度，其各年度資金需求詳如後分年資金需求表。
3000 設備及投資				3,729,000	
3010 房屋建築及設備費				3,729,000	
	式	1	3,729,000	3,729,000	委託技術服務費。
				54,818,000	71東湖立體停車場(內湖321K01)新建工程分攤款 1.本案由停車管理工程處自106年起編列，本局為興建籌設托嬰中心、老人日間照顧中心、身障社區日間作業設施、身心障礙日間機構及居家托育服務中心所需，故自108年度起參建。 2.本工程為108-110年度連續

臺北市政府社會局

歲出計畫說明提要與各項費用明細表

中華民國109年度

單位：新臺幣元

一般建築及設備—營建工程

一般建築及設備—營建工程

分支計畫及用途別科目	單位	數量	單價	預算數	說明
3000 設備及投資				54,818,000	性計畫，由停車管理工程處主辦，市場處、內湖區公所及本局合併參建，總經費1,316,318,000元，按暫訂概估分配樓地板面積比例分攤，本局分攤22.63%，負擔總經費297,882,000元，除以前年度已編列34,821,000元外，本年度續編第2年經費54,818,000元，餘208,243,000元編列於以後年度，其各年度資金需求詳如後分年資金需求表。
3010 房屋建築及設備費				54,818,000	
	式	1	52,725,000	52,725,000	施工費分攤款。
	式	1	1,713,000	1,713,000	委託技術服務費分攤款。
	式	1	380,000	380,000	工程管理費分攤款。
				54,162,000	75稻香市場改建案參建社福設施工程分攤款 本案為108-110年度連續性計畫，由衛生局主辦，北投區公所、市立圖書館、市場處及本局合併參建，總經費850,780,318元，本局規劃設置社區公共托育家園暨居家托育服務中心、身障日間機構及日間服務中心，按需求面積比例分攤，本局分攤19.72%，負擔總經費167,407,000元，除以前年度已編列14,790,000元外，本年度續編第2年經費83,326,000元(含中央補助款29,164,000元)，餘69,291,000元編列於以後年度，其各年度資金需求詳如後分年資金需求表。
3000 設備及投資				54,162,000	
3010 房屋建築及設備費				54,162,000	
	式	1	53,651,000	53,651,000	施工費分攤款。
	式	1	511,000	511,000	工程管理費分攤款。
				103,275,000	76建成綜合大樓改建工程 (1)本案預計興建樓層地下4層、地上12層之建物，規劃設置兒少、老人、身心障礙者、托育等設施。 (2)本案原為108-110年度連續性計畫，依工程預定進度調整為108-111年度連續性計畫，總經費459,084,000元，

臺北市政府社會局

歲出計畫說明提要與各項費用明細表

中華民國109年度

單位：新臺幣元

分支計畫及用途別科目	單位	數量	單價	預算數	說明
3000 設備及投資				103,275,000	除以前年度已編列29,287,000元外，本年度續編第2年經費103,275,000元，餘326,522,000元編列於以後年度，其各年度資金需求詳如後分年資金需求表。
3010 房屋建築及設備費				103,275,000	
	式	1	102,090,200	102,090,200	施工費。
	式	1	1,184,800	1,184,800	工程管理費。
				38,186,000	77忠義教育社福園區暨捷運共構大樓新建工程分攤款 本案為108-112年度連續性計畫，由忠義國小主辦，本局合併參建，總經費688,484,051元，本局規劃設置托嬰中心、老人日照中心、樂齡中心、身障日間機構、少年服務中心、k書中心、體育館，按需求面積比例分攤，本局分攤54.28%，負擔總經費373,709,502元，除以前年度已編列3,433,000元外，本年度續編第2年經費38,186,000元，餘332,090,502元編列於以後年度，其各年度資金需求詳如後分年資金需求表。
3000 設備及投資				38,186,000	
3010 房屋建築及設備費				38,186,000	
	式	1	30,200,000	30,200,000	施工費分攤款。
	式	1	6,986,000	6,986,000	委託技術服務費分攤款。
	式	1	1,000,000	1,000,000	工程管理費分攤款。
				100,000	78北投區機一基地公共住宅統包工程分攤款 (1)本工程原統由都市發展局編列，惟本局為興建籌設社區公共保母、身障日間機構及老人活動據點所需，故自108年度起參建。 (2)本工程原為108-110年度連續性計畫，修正為108-111年度連續性計畫，由都市發展局主辦，教育局、消防局及本局合併參建，總經費1,908,226,803元，按暫訂概估分配樓地板面積比例分攤，本局分攤4.86%，負擔總經費92,654,000元，除以前年度已編列7,108,000元外，本年度續編第2年經費

一般建築及設備—營建工程

一般建築及設備—營建工程

臺北市政府社會局

歲出計畫說明提要與各項費用明細表

中華民國109年度

單位：新臺幣元

分支計畫及用途別科目	單位	數量	單價	預算數	說明
3000 設備及投資				100,000	100,000元，餘85,446,000元編列於以後年度，其各年度資金需求詳如後分年資金需求表。
3010 房屋建築及設備費				100,000	
	式	1	90,000	90,000	施工費分攤款。
	式	1	5,000	5,000	規劃設計監造費分攤款。
	式	1	5,000	5,000	工程管理費分攤款。
				2,000	79中山區錦州街基地公共住宅新建工程分攤款 (1)本工程原統由都市發展局編列，惟本局為興建籌設社區公共保母、居家托育服務中心、身障日照機構及老人活動據點所需，故自108年度起參建。 (2)本工程為108-110年度連續性計畫，修正為108-112年度連續性計畫，由都市發展局主辦，教育局、中山區公所及本局合併參建，總經費2,251,588,282元，按暫訂概估分配樓地板面積比例分攤，本局分攤5.66%，負擔總經費127,363,000元，除以前年度已編列16,309,000元外，本年度續編第2年經費2,000元，餘111,052,000元編列於以後年度，其各年度資金需求詳如後分年資金需求表。
3000 設備及投資				2,000	
3010 房屋建築及設備費				2,000	
	式	1	2,000	2,000	工程管理費分攤款。
				2,000	80內湖區舊宗段公共住宅新建工程分攤款 (1)本工程原統由都市發展局編列，惟本局為興建籌設身心障礙者社區居住家園所需，故自108年度起參建。 (2)本工程為108-110年度連續性計畫，由都市發展局主辦，教育局、環境保護局及本局合併參建，總經費602,351,982元，按暫訂概估分配樓地板面積比例分攤，本局分攤7.10%，負擔總經費42,764,000元，除以前年度已編列7,503,000元外，本年度續編第2年經費2,000元，餘35,259,000元編列於以後

一般建築及設備—營建工程

一般建築及設備—營建工程

臺北市政府社會局

歲出計畫說明提要與各項費用明細表

中華民國109年度

單位：新臺幣元

分支計畫及用途別科目	單位	數量	單價	預算數	說明
3000 設備及投資 3010 房屋建築及設備費	式	1	2,000	2,000 2,000 2,000	年度，其各年度資金需求詳如後分年資金需求表。 工程管理費分攤款。 81文山區興隆公共住宅三期H基地分攤款 (1)本工程原統由都市發展局編列，惟本局為興建籌設身心障礙者日間機構所需，故自108年度起參建。 (2)本工程為108-112年度連續性計畫，由都市發展局主辦，本局合併參建，總經費2,186,220,813元，按暫訂概估分配樓地板面積比例分攤，本局分攤4.03%，負擔總經費88,100,000元，除以前年度已編列1,289,000元外，本年度續編第2年經費2,000元，餘86,809,000元編列於以後年度，其各年度資金需求詳如後分年資金需求表。
3000 設備及投資 3010 房屋建築及設備費	式	1	2,000	2,000 2,000 2,000	工程管理費分攤款。
3000 設備及投資 3010 房屋建築及設備費	式	1	857,000	857,000 857,000 857,000	82科技大樓站停車場新建工程設計監造分攤款 本工程為108-112年度連續性計畫，由停車管理工程處主辦，大安區公所、客委會、捷運局及本局合併參建，總經費55,144,000元，本局規劃設置社區公共托育家園及身心障礙日間機構，按暫訂概估分配樓地板面積比例分攤，本局分攤15.31%，負擔總經費8,441,000元，除以前年度已編列1,059,000元外，本年度續編第2年經費857,000元，餘6,525,000元編列於以後年度，其各年度資金需求詳如後分年資金需求表。
3000 設備及投資 3010 房屋建築及設備費	式	1	857,000	857,000 857,000 37,170,000	規劃設計監造費分攤款。 83內湖區河濱高中基地公共住宅統包工程分攤款 (1)本工程原統由都市發展局

一般建築及設備—營建工程

一般建築及設備—營建工程

臺北市政府社會局

歲出計畫說明提要與各項費用明細表

中華民國109年度

單位：新臺幣元

一般建築及設備—營建工程

一般建築及設備—營建工程

分支計畫及用途別科目	單位	數量	單價	預算數	說明
3000 設備及投資				37,170,000	編列，惟本局為籌設興建全日型老人長期照顧機構及老人活動據點所需，故自108年度起參建。 (2)本工程為108-111年度連續性計畫，由都市發展局主辦，教育局、公運處及本局合併參建，總經費3,289,483,316元，按暫訂概估分配樓地板面積比例分攤，本局分攤4.31%，負擔總經費141,770,000元，除以前年度已編列14,475,000元外，本年度續編第2年經費37,170,000元，餘90,125,000元編列於以後年度，其各年度資金需求詳如後分年資金需求表。
3010 房屋建築及設備費				37,170,000	
	式	1	36,056,000	36,056,000	施工費分攤款。
	式	1	743,000	743,000	規劃設計監造費分攤款。
	式	1	371,000	371,000	工程管理費分攤款。
				2,000	84中山區培英基地公共住宅新建工程分攤款 (1)本工程原統由都市發展局編列，惟本局為興建籌設身障日間活動據點、小規模多機能照顧中心及托嬰中心所需，故自108年度起參建。 (2)本工程為108-110年度連續性計畫，由都市發展局主辦，教育局、環保局、民政局及本局合併參建，原總經費為942,341,757元，修正為937,339,000元，按暫訂概估分配樓地板面積比例分攤，本局分攤15.1%，原負擔總經費為141,842,000元，修正為141,538,000元，除以前年度已編列28,768,000元外，本年度續編第2年經費2,000元，餘112,768,000元編列於以後年度，其各年度資金需求詳如後分年資金需求表。
3000 設備及投資				2,000	
3010 房屋建築及設備費				2,000	
	式	1	2,000	2,000	工程管理費分攤款。
				141,538,000	總工程費(或總經費)明細如下：

臺北市政府社會局

歲出計畫說明提要與各項費用明細表

中華民國109年度

單位：新臺幣元

分支計畫及用途別科目	單位	數量	單價	預算數	說明	
一般建築及設備—營建工程 3000 設備及投資 3010 房屋建築及設備費	式	1	133,034,238	133,034,238	施工費分攤款。	
	式	1	7,685,658	7,685,658	規劃設計監造費分攤款。	
	式	1	818,104	818,104	工程管理費分攤款。	
				2,000	85文山區興隆公共住宅二期A基地新建工程分攤款 (1)本工程原統由都市發展局編列，惟本局為興建籌設社會福利工作站、社區公共托育家園及青少年服務中心等所需，故自108年度起參建。 (2)本工程為108-110年度連續性計畫，由都市發展局主辦，民政局及本局合併參建，總經費1,814,595,250元，按暫訂概估分配樓地板面積比例分攤，本局分攤5.48%，負擔總經費99,424,000元，除以前年度已編列18,074,000元外，本年度續編第2年經費2,000元，餘81,348,000元編列於以後年度，其各年度資金需求詳如後分年資金需求表。	
	3000 設備及投資			2,000		
	3010 房屋建築及設備費			2,000		
		式	1	2,000	2,000	工程管理費分攤款。
					10,854,000	86科技大樓站停車場新建工程分攤款 本工程為109-112年度連續性計畫，由停車管理工程處主辦，大安區公所、客委會、捷運局及本局合併參建，總經費1,196,799,000元，本局規劃設置社區公共托育家園及身心障礙日間機構，按暫訂概估分配樓地板面積比例分攤，本局分攤15.31%，負擔總經費183,231,000元，本年度編列第1年經費10,854,000元，餘172,377,000元編列於以後年度，其各年度資金需求詳如後分年資金需求表。
	3000 設備及投資				10,854,000	
	3010 房屋建築及設備費				10,854,000	
	式	1	10,742,000	10,742,000	施工費分攤款。	
	式	1	112,000	112,000	工程管理費分攤款。	
				183,231,000	總工程費(或總經費)明細如下：	

臺北市政府社會局

歲出計畫說明提要與各項費用明細表

中華民國109年度

單位：新臺幣元

一般建築及設備—營建工程

一般建築及設備—營建工程

分支計畫及用途別科目	單位	數量	單價	預算數	說明
	式	1	181,869,000	181,869,000	施工費分攤款。
	式	1	1,362,000	1,362,000	工程管理費分攤款。
				10,679,000	87萬華區福星公共住宅新建工程分攤款 (1)本工程原統由都市發展局編列，本局為興建籌設身障日間作業設施及老人服務中心所需，故自109年度起參建。 (2)本工程為109-111年度連續性計畫，由都市發展局主辦，教育局、產業發展局及本局合併參建，總經費1,407,680,447元，按暫訂概估分配樓地板面積比例分攤，本局分攤7.82%，負擔總經費110,080,000元，本年度編列第1年經費10,679,000元(含103-108年度分攤款)，餘99,401,000元編列於以後年度，其各年度資金需求詳如後分年資金需求表。
3000 設備及投資				10,679,000	
3010 房屋建築及設備費				10,679,000	
	式	1	6,806,000	6,806,000	施工費分攤款。
	式	1	3,826,000	3,826,000	規劃設計監造費分攤款。
	式	1	47,000	47,000	工程管理費分攤款。
				110,080,000	總工程費(或總經費)明細如下：
	式	1	102,853,000	102,853,000	施工費分攤款。
	式	1	6,482,000	6,482,000	規劃設計監造費分攤款。
	式	1	745,000	745,000	工程管理費分攤款。
				2,156,000	88南港區台電中心倉庫公共住宅新建工程分攤款 (1)本工程原統由都市發展局編列，本局為興建籌設老人日照等中心所需，故自109年度起參建。 (2)本工程為109-112年度連續性計畫，由都市發展局主辦，教育局、產業發展局及本局合併參建，總經費2,656,834,909元，按暫訂概估分配樓地板面積比例分攤，本局分攤5.88%，負擔總經費156,144,095元，本年度編列第1年經費2,156,000元

臺北市政府社會局

歲出計畫說明提要與各項費用明細表

中華民國109年度

單位：新臺幣元

分支計畫及用途別科目	單位	數量	單價	預算數	說明
3000 設備及投資				2,156,000	(含107-108年度分攤款)，餘153,988,095元編列於以後年度，其各年度資金需求詳如後分年資金需求表。
3010 房屋建築及設備費				2,156,000	
	式	1	72,324	72,324	施工費分攤款。
	式	1	2,081,263	2,081,263	委託技術服務費分攤款。
	式	1	2,413	2,413	工程管理費分攤款。
				156,144,095	總工程費(或總經費)明細如下：
	式	1	146,403,922	146,403,922	施工費分攤款。
	式	1	8,851,079	8,851,079	委託技術服務費分攤款。
	式	1	889,094	889,094	工程管理費分攤款。
				4,074,000	89南港區經貿段基地公共住宅新建工程分攤款 (1)本工程原統由都市發展局編列，本局為興建籌設少年服務中心及托嬰中心所需，故自109年度起參建。 (2)本工程為109-112年度連續性計畫，由都市發展局主辦，教育局及本局合併參建，總經費829,484,950元，按暫訂概估分配樓地板面積比例分攤，本局分攤4.84%，負擔總經費40,150,000元，本年度編列第1年經費4,074,000元(含107-108年度分攤款)，餘36,076,000元編列於以後年度，其各年度資金需求詳如後分年資金需求表。
3000 設備及投資				4,074,000	
3010 房屋建築及設備費				4,074,000	
	式	1	2,656,000	2,656,000	施工費分攤款。
	式	1	1,377,000	1,377,000	委託技術服務費分攤款。
	式	1	41,000	41,000	工程管理費分攤款。
				40,150,000	總工程費(或總經費)明細如下：
	式	1	37,237,000	37,237,000	施工費分攤款。
	式	1	2,563,000	2,563,000	委託技術服務費分攤款。

一般建築及設備—營建工程

一般建築及設備—營建工程

臺北市政府社會局

歲出計畫說明提要與各項費用明細表

中華民國109年度

單位：新臺幣元

分支計畫及用途別科目	單位	數量	單價	預算數	說明	
一般建築及設備—營建工程						
	11其他修建工程	式	1	350,000	350,000	工程管理費分攤款。
					74,817,000	較上年度預算數152,815,000元，減少77,998,000元。
					7,000,000	80平價住宅建築養護工程本年度將進行各平宅之公共設施基礎維護管理，及預計修繕17戶空戶。
	3000 設備及投資				7,000,000	
	3010 房屋建築及設備費				7,000,000	
		式	1	5,000,000	5,000,000	平宅房屋及公共設施修繕之土木雜項工程。
		式	1	1,600,000	1,600,000	平宅房屋及公共設施修繕之水電雜項工程。
		式	1	300,000	300,000	委託規劃設計監造服務費。
		式	1	100,000	100,000	工程管理費。
					400,000	81延吉合署辦公大樓屋頂防水工程分攤款 本工程由市立圖書館主辦，大安區公所及本局合併參建，總經費1,000,000元，按樓層比例分攤，本局分攤約40%，負擔經費為400,000元。
	3000 設備及投資				400,000	
	3010 房屋建築及設備費				400,000	
		式	1	356,824	356,824	施工費分攤款。
		式	1	30,687	30,687	設計監造費分攤款。
	式	1	12,489	12,489	工程管理費分攤款。	
				379,000	82永明區民活動中心大樓建物補強費用分攤款 本工程為109-110年度連續性計畫，由本局主辦，公共運輸處、環保局、市立圖書館及北投區公所合併參建，總經費26,000,000元，本局分攤30.71%，負擔總經費7,985,000元，本年度編列第1年經費379,000元，餘7,606,000元編列於以後年度，其各年度資金需求詳如後分年資金需求表。	
3000 設備及投資				379,000		

臺北市政府社會局

歲出計畫說明提要與各項費用明細表

中華民國109年度

單位：新臺幣元

分支計畫及用途別科目	單位	數量	單價	預算數	說明
3010 房屋建築及設備費				379,000	
	式	1	296,000	296,000	委託設計監造費分攤款。
	式	1	83,000	83,000	工程管理費分攤款。
				7,985,000	總工程費(或總經費)明細如下:
	式	1	7,309,000	7,309,000	施工費分攤款。
	式	1	538,000	538,000	委託設計監造費分攤款。
	式	1	138,000	138,000	工程管理費分攤款。
				150,000	83臺北市一壽街聯合大樓建築物耐震補強工程分攤款 本工程為109-110年度連續性計畫，由文山區公所主辦，樟新非營利幼兒園、市立圖書館及本局合併參建，總經費17,792,000元，本局分攤20.59%，負擔總經費3,662,000元，本年度編列第1年經費150,000元，餘3,512,000元編列於以後年度，其各年度資金需求詳如後分年資金需求表。
3000 設備及投資				150,000	
3010 房屋建築及設備費				150,000	
	式	1	100,000	100,000	委託設計監造費分攤款。
	式	1	50,000	50,000	工程管理費分攤款。
				3,662,000	總工程費(或總經費)明細如下:
	式	1	3,330,000	3,330,000	施工費分攤款。
	式	1	266,000	266,000	委託設計監造費分攤款。
	式	1	66,000	66,000	工程管理費分攤款。
				361,000	84西湖綜合大樓停車場地坪整修工程分攤款 本工程由本局主辦，市場處、停車管理處、警察局捷運警察隊、臺北大眾捷運股份有限公司及捷運局第一區工程處合併參建，總經費10,023,000元，本局分攤3.6%，負擔經費為361,000元。
3000 設備及投資				361,000	
3010 房屋建築及設備費				361,000	

一般建築及設備—營建工程

一般建築及設備—營建工程

臺北市政府社會局

歲出計畫說明提要與各項費用明細表

中華民國109年度

單位：新臺幣元

分支計畫及用途別科目	單位	數量	單價	預算數	說明	
一般建築及設備—營建工程 3000 設備及投資 3010 房屋建築及設備費	式	1	326,000	326,000	施工費分攤款。	
	式	1	25,000	25,000	委託技術服務費分攤款。	
	式	1	10,000	10,000	工程管理費分攤款。	
				3,970,000	85延吉綜合福利大樓耐震補強工程	
				3,970,000		
				3,970,000		
	式	1	3,714,088	3,714,088	施工費。	
	式	1	143,735	143,735	委託技術服務費。	
	式	1	112,177	112,177	工程管理費。	
				4,127,000	86龍興大樓結構補強暨漏水工程分攤款 本工程由警察局少年警察隊主辦，中正區公所、環保局及本局合併參建，總經費9,381,000元，本局分攤44%，負擔經費為4,127,000元。	
3000 設備及投資				4,127,000		
3010 房屋建築及設備費				4,127,000		
3000 設備及投資 3010 房屋建築及設備費	式	1	3,837,000	3,837,000	施工費分攤款。	
	式	1	189,000	189,000	委託技術服務費分攤款。	
	式	1	101,000	101,000	工程管理費分攤款。	
				2,983,000	87萬華區行政中心附屬辦公處大樓空調設備裝設暨監控工程分攤款 本工程為109-110年度連續性計畫，由市立圖書館主辦，萬華區公所、警察局少年警察隊、財政部臺北國稅局、環保局及本局合併參建，總經費15,627,000元，本局分攤27.25%，負擔總經費4,259,000元，本年度編列第1年經費2,983,000元，餘1,276,000元編列於以後年度，其各年度資金需求詳如後分年資金需求表。	
	3000 設備及投資				2,983,000	
	3010 房屋建築及設備費				2,983,000	
	式	1	2,750,600	2,750,600	施工費分攤款。	

臺北市政府社會局

歲出計畫說明提要與各項費用明細表

中華民國109年度

單位：新臺幣元

分支計畫及用途別科目	單位	數量	單價	預算數	說明
一般建築及設備—營建工程	式	1	189,000	189,000	委託設計監造費分攤款。
	式	1	43,400	43,400	工程管理費分攤款。
				4,259,000	總工程費(或總經費)明細如下:
	式	1	3,927,000	3,927,000	施工費分攤款。
	式	1	270,000	270,000	委託設計監造費分攤款。
	式	1	62,000	62,000	工程管理費分攤款。
				56,000	89永樂市場大樓耐震補強工程設計監造費用分攤款 本工程為109-112年度連續性計畫，由市場處主辦，勞動局、都市發展局、臺北市藝文推廣處及本局合併參建，總經費3,810,000元，依使用樓地板面積比例分攤，本局分攤4.91%，負擔總經費187,000元，本年度編列第1年經費56,000元，餘131,000元編列於以後年度，其各年度資金需求詳如後分年資金需求表。
	3000 設備及投資			56,000	
	3010 房屋建築及設備費			56,000	
		式	1	56,000	56,000
				187,000	總工程費(或總經費)明細如下:
	式	1	187,000	187,000	設計監造費分攤款。
				2,000	90永樂市場大樓耐震補強工程工程費分攤款 本工程由市場處主辦，勞動局、都市發展局、臺北市藝文推廣處及本局合併參建，總經費50,000元，依使用樓地板面積比例分攤，本局分攤4.91%，負擔經費為2,000元。
3000 設備及投資				2,000	
3010 房屋建築及設備費				2,000	
	式	1	2,000	2,000	工程管理費分攤款。
				10,632,000	91松山社福大樓耐震補強工程
3000 設備及投資				10,632,000	

臺北市政府社會局

歲出計畫說明提要與各項費用明細表

中華民國109年度

單位：新臺幣元

分支計畫及用途別科目	單位	數量	單價	預算數	說明
3010 房屋建築及設備費				10,632,000	
	式	1	10,315,448	10,315,448	施工費。
	式	1	316,552	316,552	委託技術服務費。
				500,000	92社福中心及遊民收容中心裝修、整修工程
3000 設備及投資				500,000	
3010 房屋建築及設備費				500,000	
	式	1	500,000	500,000	施工費。
				4,038,000	93文山社福中心辦公室及廁所整修工程
3000 設備及投資				4,038,000	
3010 房屋建築及設備費				4,038,000	
	式	1	3,597,000	3,597,000	施工費。
	式	1	334,000	334,000	委託設計監造費。
	式	1	107,000	107,000	工程管理費。
				107,000	94文山區政中心附屬大樓外牆整修工程分攤款 本工程為109-110年度連續性計畫，由文山區公所主辦，私立景美非營利幼兒園、市立聯合醫院、財政部臺北國稅局、市立圖書館、文山區戶政事務所、市警局少年警察隊及本局合併參建，總經費25,052,000元，本局分攤11.07%，負擔總經費2,771,000元，本年度編列第1年經費107,000元，餘2,664,000元編列於以後年度，其各年度資金需求詳如後分年資金需求表。
3000 設備及投資				107,000	
3010 房屋建築及設備費				107,000	
	式	1	107,000	107,000	委託設計監造費分攤款。
				2,771,000	總工程費(或總經費)明細如下：
	式	1	2,550,000	2,550,000	施工費分攤款。
	式	1	197,000	197,000	委託設計監造費分攤款。

一般建築及設備—營建工程

一般建築及設備—營建工程

臺北市政府社會局

歲出計畫說明提要與各項費用明細表

中華民國109年度

單位：新臺幣元

分支計畫及用途別科目	單位	數量	單價	預算數	說明
一般建築及設備—營建工程 3000 設備及投資 3010 房屋建築及設備費	式	1	24,000	24,000	工程管理費分攤款。
				3,720,000	95大同社福中心辦公室空間整修工程
				3,720,000	
				3,720,000	
	式	1	3,155,000	3,155,000	施工費。
	式	1	465,000	465,000	委託設計監造費。
	式	1	100,000	100,000	工程管理費。
				6,300,000	96遊民收容中心房舍耐震補強工程
				6,300,000	
				6,300,000	
3000 設備及投資 3010 房屋建築及設備費	式	1	5,898,000	5,898,000	施工費。
	式	1	228,000	228,000	委託技術服務費。
	式	1	174,000	174,000	工程管理費。
				29,822,000	97老人自費安養中心建物外牆修復暨松柏樓頂樓防水工程
				29,822,000	
				29,822,000	
	式	1	27,642,000	27,642,000	施工費。
	式	1	1,802,000	1,802,000	委託設計監造費。
	式	1	378,000	378,000	工程管理費。
				270,000	98西寧出租國宅暨合署辦公大樓外牆整修工程分攤款 本工程為109-111年度連續性計畫，由都市發展局主辦，警察局、環保局、環保局稽查大隊、市立聯合醫院、新工處、建管處、市場處、資訊局、衛生局及本局合併參建，總經費214,421,000元，本局分攤1.78%，負擔總經費3,819,000元，本年度編列第1年經費270,000元，餘3,549,000元編列於以後年度，其各年度資金需求詳如後分年資金需求表。

臺北市政府社會局

歲出計畫說明提要與各項費用明細表

中華民國109年度

單位：新臺幣元

分支計畫及用途別科目	單位	數量	單價	預算數	說明
3000 設備及投資				270,000	
3010 房屋建築及設備費				270,000	
	式	1	113,765	113,765	施工費分攤款。
	式	1	154,670	154,670	委託技術服務費分攤款。
	式	1	1,565	1,565	工程管理費分攤款。
				3,819,000	總工程費(或總經費)明細如下：
	式	1	3,500,387	3,500,387	施工費分攤款。
	式	1	266,539	266,539	委託技術服務費分攤款。
	式	1	52,074	52,074	工程管理費分攤款。

一般建築及設備—營建工程

一般建築及設備—營建工程

臺北市政府社會局

歲出計畫說明提要與各項費用明細表

中華民國109年度

單位：新臺幣元

一般建築及設備—其他設備	業務計畫及工作計畫名稱與編號	63091909004 一般建築及設備-其他設備	承辦單位	資訊室、會計室、秘書室、社工科、安養中心	預算金額	16,417,000元	一般建築及設備—其他設備
	歲出計畫說明	<p>一、計畫內容： 依政府採購法及相關規定辦理各項採購。</p> <p>二、預期成果： 充實設備，增加行政效率，提升服務品質。</p>					
分支計畫及用途別科目		單位	數量	單價	預算數	說明	
合計					16,417,000	較上年度預算數15,485,000元，增加932,000元。	
04其他設備					16,417,000	較上年度預算數15,485,000元，增加932,000元。	
3000 設備及投資					16,417,000		
3030 資訊軟硬體設備費					14,691,120		
		部	194	7,680	1,489,920	個人電腦租賃費(分年編列)。	
		年	1	1,551,200	1,551,200	網路及資訊周邊設備。	
		年	1	200,000	200,000	套裝軟體。	
		式	1	900,000	900,000	社福補助方案核銷管理系統功能擴充。	
		式	1	950,000	950,000	志工管理整合平台系統功能擴充。	
		式	1	9,600,000	9,600,000	新版社會福利資訊系統第1期開發(系統升級及服務平台整合)。	
3035 雜項設備費					1,725,880		
		組	1	561,747	561,747	大同社福中心購置空調設備。	

臺北市政府社會局

歲出計畫說明提要與各項費用明細表

中華民國109年度

單位：新臺幣元

分支計畫及用途別科目	單位	數量	單價	預算數	說明
一般建築及設備—其他設備	臺	4	43,402	173,608	中山及大安社福中心汰換冷氣機(8KW)。
	臺	1	16,000	16,000	中山社福中心汰換冰箱。
	組	1	21,000	21,000	中山社福中心會議室擴音設備。
	組	2	16,000	32,000	各社福中心購置攜帶型擴音設備。
	組	1	80,000	80,000	松山社福中心汰換監視設備。
	臺	1	18,060	18,060	信義社福中心汰換監視主機。
	組	3	48,195	144,585	各社福中心大型會議室擴音設備。
	臺	8	24,000	192,000	各社福中心及遊收中心汰換冷氣機。
	臺	3	23,000	69,000	各社福中心及遊收中心購置飲水機。
	組	3	13,000	39,000	各社福中心及遊收中心購置電動投影布幕。
	臺	2	16,000	32,000	各社福中心汰換單槍投影機(解析度1280x800, 亮度4000流明)。
	臺	4	16,000	64,000	各社福中心汰換單槍投影機(解析度1920x1200, 亮度4700流明)。
	臺	1	98,000	98,000	購置會計憑證用之打孔裝訂機。
	臺	2	28,000	56,000	汰換檔案清理裝訂之電動裝訂機。
	臺	1	37,000	37,000	汰換4K高畫質彩色數位攝影機(含備用電池及記憶卡)。
	臺	1	18,000	18,000	汰換卡拉ok主機接受器。
	臺	1	28,000	28,000	汰換伴唱機。
	組	1	45,000	45,000	汰換音響設備(數位迴音主機)。
	年	1	880	880	配合預算編列至千元, 增列進位數880元。

臺北市政府社會局

歲出計畫說明提要與各項費用明細表

中華民國109年度

單位：新臺幣元

接受補助建設支出—接受中央各部會補助建設支出	業務計畫及工作計畫名稱與編號	63091909202 接受補助建設支出-接受中央各部會補助建設支出	承辦單位	婦幼科、社工科	預算金額	31,818,000元	接受補助建設支出—接受中央各部會補助建設支出
	歲出計畫說明	<p>一、計畫內容：因獲衛生福利部補助辦理前瞻基礎建設計畫，辦理下列工程： 1.北投區稻香市場拆除重建工程分攤款。 2.少子化友善育兒空間建設-建構0-2歲兒童社區公共托育計畫。</p> <p>二、預期成果：1.首創整合衛生服務、社會福利等設施，完善從居家到社區式連續性多元化照顧服務系統，落實在地老化目標。 2.辦理大同社福中心辦公室空間整修工程。</p>					
分支計畫及用途別科目		單位	數量	單價	預算數	說明	
合計					31,818,000	較上年度預算數0元，增加31,818,000元。	
02接受中央各部會補助建設支出					31,818,000	較上年度預算數0元，增加31,818,000元。	
3000 設備及投資					654,000	01稻香市場改建案參建社福設施工程規劃設計監造分攤款	
3010 房屋建築及設備費					654,000		
		式	1	654,000	654,000	委託規劃設計監造服務費分攤款。	
3000 設備及投資					29,164,000	02稻香市場改建案參建社福設施工程分攤款	
3010 房屋建築及設備費					29,164,000		
		式	1	28,888,000	28,888,000	施工費分攤款。	
		式	1	276,000	276,000	工程管理費分攤款。	
					2,000,000	03大同社福中心辦公室空間整修工程	

臺北市政府社會局

歲出計畫說明提要與各項費用明細表

中華民國109年度

單位：新臺幣元

接受補助建設支出—接受中央各部會補助建設支出

接受補助建設支出—接受中央各部會補助建設支出

分支計畫及用途別科目	單位	數量	單價	預算數	說明
3000 設備及投資				2,000,000	
3010 房屋建築及設備費				2,000,000	
	式	1	2,000,000	2,000,000	施工費。

臺北市政府社會局

歲出計畫說明提要與各項費用明細表

中華民國109年度

單位：新臺幣元

第一預備金—第一預備金	業務計畫及工作計畫名稱與編號	63091909801 第一預備金-第一預備金	承辦單位	會計室	預算金額	7,000,000元	第一預備金—第一預備金
	歲出計畫說明	<p>一、計畫內容： 依據預算法第22條規定，編列本局第一預備金，覈實動支。</p> <p>二、預期成果： 依預算法第64條及本市各機關單位預算執行要點規定辦理動支，配合業務完成各項計畫。</p>					
分支計畫及用途別科目		單位	數量	單價	預算數	說明	
合計					7,000,000	較上年度預算數7,000,000元，無增減。	
01第一預備金					7,000,000	較上年度預算數7,000,000元，無增減。	
6000 預備金					7,000,000		
6005 第一預備金		年	1	7,000,000	7,000,000	依預算法第22條規定編列及依同法第64條規定覈實動支。	

臺北市政府社會局

人事費分析表

中華民國109年度

0463010100-福利服務支出-一般行政-行政管理

單位：新臺幣元

類別	預算員額	全年度人事費											備註	
		民意代表待遇	政務人員待遇	法定編制人員待遇	約聘僱人員待遇	技工及工友待遇	獎金	其他給與	加班值班費	退休退職給付	退休離職儲金	保險		合計
合計	759		1,514,040	248,520,403	132,746,616	26,003,280	68,847,709	25,858,680	30,920,958	4,350,000	34,745,957	42,546,357	616,054,000	
正式員額	395		1,514,040	247,669,123			46,859,056	4,538,880	6,038,960		23,650,953	22,087,461	352,358,473	
職員	395		1,514,040	247,669,123			46,859,056	4,538,880	6,038,960		23,650,953	22,087,461	352,358,473	含駐衛警1人
臨時編制	1			851,280			186,572	11,520	17,735		83,100	76,752	1,226,959	
約聘僱人員	302				132,746,616		16,586,422	3,479,040			7,961,904	17,298,144	178,072,126	
技工	26					11,212,500	2,260,157	288,000	214,844	2,900,000	1,776,032	1,333,800	19,985,333	
駕駛	3					1,237,500	271,219	34,560	25,781		109,296	160,056	1,838,412	
工友	32					13,553,280	2,684,283	368,640	255,160	1,450,000	1,164,672	1,590,144	21,066,179	
其他人事費								17,138,040	24,368,478				41,506,518	

本 頁 空 白

四、參 考 表

臺北市政府社會局

歲出一級用途別科目分析表

中華民國109年度

單位：新臺幣千元

名稱及編號	合計	經常支出						資本支出					
		人事費	業務費	獎補助費	債務費	預備金	小計	人事費	業務費	設備及投資	獎補助費	預備金	小計
合計	18,463,317	616,054	849,234	14,428,645		7,000	15,900,933			2,535,984	26,400		2,562,384
61091900000 社會保險支出	687,411			687,411			687,411						
61091900400 社會保險業務	687,411			687,411			687,411						
61091900401 社會保險	687,411			687,411			687,411						
62091900000 社會救助支出	9,048,105		14,536	9,033,569			9,048,105						
62091900200 經濟安全及平宅 服務業務	9,048,105		14,536	9,033,569			9,048,105						
62091900201 經濟安全	9,037,873		4,304	9,033,569			9,037,873						
62091900202 平價住宅服務	10,232		10,232				10,232						
63091900000 福利服務支出	8,727,801	616,054	834,698	4,707,665		7,000	6,165,417			2,535,984	26,400		2,562,384
63091900100 一般行政	646,938	616,054	27,240	3,644			646,938						
63091900101 行政管理	646,938	616,054	27,240	3,644			646,938						
63091900600 人民團體輔導	5,081		3,371	1,710			5,081						
63091900601 人民團體輔導	5,081		3,371	1,710			5,081						
63091900800 身心障礙福利業 務	1,786,931		139,096	1,621,835			1,760,931				26,000		26,000
63091900801 身心障礙福利	1,786,931		139,096	1,621,835			1,760,931				26,000		26,000
63091901000 老人福利業務	3,093,327		171,286	2,922,041			3,093,327						
63091901001 老人福利	3,093,327		171,286	2,922,041			3,093,327						
63091901200 婦女福利及兒童 托育業務	298,538		279,672	18,866			298,538						

臺北市政府社會局

歲出一級用途別科目分析表

中華民國109年度

單位：新臺幣千元

名稱及編號	合計	經常支出						資本支出					
		人事費	業務費	獎補助費	債務費	預備金	小計	人事費	業務費	設備及投資	獎補助費	預備金	小計
63091901201 兒童托育	212,507		199,444	13,063			212,507						
63091901202 婦女福利	86,031		80,228	5,803			86,031						
63091901400 兒童及少年福利 業務	259,562		127,328	132,234			259,562						
63091901401 兒童及少年福利	259,562		127,328	132,234			259,562						
63091901600 綜合企劃業務	6,891		6,891				6,891						
63091901601 綜合企劃業務	6,891		6,891				6,891						
63091901800 社會工作業務	72,383		64,648	7,335			71,983				400		400
63091901801 社會工作專業服 務	72,383		64,648	7,335			71,983				400		400
63091902000 老人自費安養業 務	15,166		15,166				15,166						
63091902001 老人安養服務	15,166		15,166				15,166						
63091908100 非營業特種基金	1,870,000									1,870,000			1,870,000
63091908101 臺北市社會福利 發展基金	1,870,000									1,870,000			1,870,000
63091909000 一般建築及設備	634,166									634,166			634,166
63091909002 營建工程	617,749									617,749			617,749
63091909004 其他設備	16,417									16,417			16,417
63091909200 接受補助建設支 出	31,818									31,818			31,818
63091909202 接受中央各部會 補助建設支出	31,818									31,818			31,818
63091909800 第一預備金	7,000					7,000	7,000						

臺北市政府社會局

歲出一級用途別科目分析表

中華民國109年度

單位：新臺幣千元

名稱及編號	合計	經常支出						資本支出					
		人事費	業務費	獎補助費	債務費	預備金	小計	人事費	業務費	設備及投資	獎補助費	預備金	小計
63091909801 第一預備金	7,000					7,000	7,000						

臺北市政府社會局

資本支出分析表

中華民國109年度

單位：新臺幣千元

名稱及編號	合計	設備及投資								其他資本支出	
		土地	房屋建築及設備	公共建設及設施	機械設備	運輸設備	資訊軟體設備	雜項設備	權利		投資
合計	2,562,384		649,567				14,691	1,726		1,870,000	26,400
63091900800 身心障礙福利業務	26,000										26,000
63091900801 身心障礙福利	26,000										26,000
63091901800 社會工作業務	400										400
63091901801 社會工作專業服務	400										400
63091908100 非營業特種基金	1,870,000									1,870,000	
63091908101 臺北市社會福利發展基金	1,870,000									1,870,000	
63091909000 一般建築及設備	634,166		617,749				14,691	1,726			
63091909002 營建工程	617,749		617,749								
63091909004 其他設備	16,417						14,691	1,726			
63091909200 接受補助建設支出	31,818		31,818								
63091909202 接受中央各部會補助建設支出	31,818		31,818								

臺北市政府社會局

各項費用彙計表

中華民國109年度

單位：新臺幣元

工作計畫名稱及編號	61091900401 社會保險	62091900201 經濟安全	62091900202 平價住宅服務	63091900101 行政管理	63091900601 人民團體輔導	63091900801 身心障礙福利
第一、二級用途別 科目名稱及編號						
合 計	687,411,000	9,037,873,000	10,232,000	646,938,000	5,081,000	1,786,931,000
100000人事費				616,054,000		
101000政務人員待遇				1,514,040		
101500法定編制人員待遇				248,520,403		
102000約聘僱人員待遇				132,746,616		
102500技工及工友待遇				26,003,280		
103000獎金				68,847,709		
103500其他給與				25,858,680		
104000加班值班費				30,920,958		
104500退休退職給付				4,350,000		
105000退休離職儲金				34,745,957		
105500保險				42,546,357		
200000業務費		4,304,000	10,232,000	27,240,000	3,371,000	139,096,000
200300教育訓練費				80,000		50,000
200600水電費			385,180	250,000		582,120
200900通訊費		1,647,980	116,400	543,200	160,210	1,788,992
201800資訊服務費				12,270,540		
202100其他業務租金					140,000	
202400稅捐及規費			836,893	153,344		3,552,944
202700保險費		240,000		47,933		
203600按日按件計資酬金		66,000	93,000	4,660,500	798,000	2,807,000
203900委辦費					1,277,500	122,673,752
204500國內組織會費						
205100物品		1,468,516	89,520	1,392,966	219,196	242,000
205400一般事務費		840,214	1,030,214	5,240,132	653,814	5,670,192
206300房屋建築養護費			7,616,643	82,418		959,310
206600車輛及辦公器具養護費				336,010	6,000	
206900設施及機械設備養護費			42,550	1,005,757		387,290
207200國內旅費		12,400		66,200	55,800	31,000
207500大陸地區旅費						
207800國外旅費				150,000		130,000

臺北市政府社會局

各項費用彙計表

中華民國109年度

單位：新臺幣元

工作計畫名稱及編號	61091900401 社會保險	62091900201 經濟安全	62091900202 平價住宅服務	63091900101 行政管理	63091900601 人民團體輔導	63091900801 身心障礙福利
第一、二級用途別 科目名稱及編號						
208100運費		7,290		4,000		
208400短程車資		21,600	21,600	12,600	60,480	221,400
209300特別費				944,400		
300000設備及投資						
301000房屋建築及設備費						
303000資訊軟硬體設備費						
303500雜項設備費						
304500投資						
400000獎補助費	687,411,000	9,033,569,000		3,644,000	1,710,000	1,647,835,000
404000對國內團體之捐助						12,000,000
405500社會保險負擔	687,411,000					
406500社會福利津貼及濟助		7,744,369,000				1,220,300,200
407000公費就養及醫療補助		1,287,850,000				
408000損失及賠償				3,644,000		
408500獎勵及慰問					1,710,000	2,119,800
409000其他補助及捐助		1,350,000				413,415,000
600000預備金						
600500第一預備金						

臺北市政府社會局
各項費用彙計表(續)

中華民國109年度

單位：新臺幣元

工作計畫名稱及編號	63091901001 老人福利	63091901201 兒童托育	63091901202 婦女福利	63091901401 兒童及少年福利	63091901601 綜合企劃業務	63091901801 社會工作專業服務
第一、二級用途別 科目名稱及編號						
合 計	3,093,327,000	212,507,000	86,031,000	259,562,000	6,891,000	72,383,000
100000人事費						
101000政務人員待遇						
101500法定編制人員待遇						
102000約聘僱人員待遇						
102500技工及工友待遇						
103000獎金						
103500其他給與						
104000加班值班費						
104500退休退職給付						
105000退休離職儲金						
105500保險						
200000業務費	171,286,000	199,444,000	80,228,000	127,328,000	6,891,000	64,648,000
200300教育訓練費						
200600水電費	149,688		264,000			2,641,960
200900通訊費	1,436,300	958,400	360,240	169,320	35,948	2,606,750
201800資訊服務費						
202100其他業務租金	406,080					
202400稅捐及規費	8,576,791		1,814,180			713,499
202700保險費	59,950					56,210
203600按日按件計資酬金	1,420,000	378,500	1,724,800	1,447,500	662,900	1,965,000
203900委辦費	145,721,553	193,695,595	70,684,396	123,786,162	3,319,962	43,126,256
204500國內組織會費					3,000	360,000
205100物品	201,060	1,172,852	56,880	98,870	79,470	1,670,250
205400一般事務費	12,220,289	2,405,473	4,474,074	1,232,620	2,184,220	9,592,182
206300房屋建築養護費	645,189	579,040	321,750	371,878		414,388
206600車輛及辦公器具養護費						
206900設施及機械設備養護費	284,380		113,200		300,000	756,845
207200國內旅費	37,200	40,300	74,400	139,500	9,300	133,300
207500大陸地區旅費	65,000					
207800國外旅費			312,000		289,000	

臺北市政府社會局
各項費用彙計表(續)

中華民國109年度

單位：新臺幣元

工作計畫名稱及編號	63091901001 老人福利	63091901201 兒童托育	63091901202 婦女福利	63091901401 兒童及少年福利	63091901601 綜合企劃業務	63091901801 社會工作專業服務
第一、二級用途別 科目名稱及編號						
208100運費				22,150		88,000
208400短程車資	62,520	213,840	28,080	60,000	7,200	523,360
209300特別費						
300000設備及投資						
301000房屋建築及設備費						
303000資訊軟硬體設備費						
303500雜項設備費						
304500投資						
400000獎補助費	2,922,041,000	13,063,000	5,803,000	132,234,000		7,735,000
404000對國內團體之捐助	96,857,668					
405500社會保險負擔		4,240,500				
406500社會福利津貼及濟助	955,384,490	5,292,500	100,000			
407000公費就養及醫療補助	380,179,000		5,355,000	108,171,660		6,981,000
408000損失及賠償						
408500獎勵及慰問	10,955,600	3,530,000		950,000		
409000其他補助及捐助	1,478,664,242		348,000	23,112,340		754,000
600000預備金						
600500第一預備金						

臺北市政府社會局
各項費用彙計表(續)

中華民國109年度

單位：新臺幣元

工作計畫名稱及編號	63091902001 老人安養服務	63091908101 臺北市社會福利發展基金	63091909002 營建工程	63091909004 其他設備	63091909202 接受中央各部會補助建設支出	63091909801 第一預備金
第一、二級用途別 科目名稱及編號						
合 計	15,166,000	1,870,000,000	617,749,000	16,417,000	31,818,000	7,000,000
100000人事費						
101000政務人員待遇						
101500法定編制人員待遇						
102000約聘僱人員待遇						
102500技工及工友待遇						
103000獎金						
103500其他給與						
104000加班值班費						
104500退休退職給付						
105000退休離職儲金						
105500保險						
200000業務費	15,166,000					
200300教育訓練費						
200600水電費	5,541,973					
200900通訊費	163,125					
201800資訊服務費						
202100其他業務租金	99,600					
202400稅捐及規費	9,338					
202700保險費						
203600按日按件計資酬金	390,000					
203900委辦費						
204500國內組織會費	5,000					
205100物品	418,720					
205400一般事務費	6,455,672					
206300房屋建築養護費	640,200					
206600車輛及辦公器具養護費	68,400					
206900設施及機械設備養護費	1,350,442					
207200國內旅費	12,400					
207500大陸地區旅費						
207800國外旅費						

臺北市政府社會局
各項費用彙計表(續)

中華民國109年度

單位：新臺幣元

工作計畫名稱及編號	63091902001 老人安養服務	63091908101 臺北市社會福利發展基金	63091909002 營建工程	63091909004 其他設備	63091909202 接受中央各部會補助建設支出	63091909801 第一預備金
第一、二級用途別 科目名稱及編號						
208100運費						
208400短程車資	11,130					
209300特別費						
300000設備及投資		1,870,000,000	617,749,000	16,417,000	31,818,000	
301000房屋建築及設備費			617,749,000		31,818,000	
303000資訊軟硬體設備費				14,691,120		
303500雜項設備費				1,725,880		
304500投資		1,870,000,000				
400000獎補助費						
404000對國內團體之捐助						
405500社會保險負擔						
406500社會福利津貼及濟助						
407000公費就養及醫療補助						
408000損失及賠償						
408500獎勵及慰問						
409000其他補助及捐助						
600000預備金						7,000,000
600500第一預備金						7,000,000

臺北市政府社會局
各項費用彙計表(續)

中華民國109年度

單位：新臺幣元

工作計畫名稱及編號	合 計				
第一、二級用途別 科目名稱及編號					
合 計	18,463,317,000				
100000人事費	616,054,000				
101000政務人員待遇	1,514,040				
101500法定編制人員待遇	248,520,403				
102000約聘僱人員待遇	132,746,616				
102500技工及工友待遇	26,003,280				
103000獎金	68,847,709				
103500其他給與	25,858,680				
104000加班值班費	30,920,958				
104500退休退職給付	4,350,000				
105000退休離職儲金	34,745,957				
105500保險	42,546,357				
200000業務費	849,234,000				
200300教育訓練費	130,000				
200600水電費	9,814,921				
200900通訊費	9,986,865				
201800資訊服務費	12,270,540				
202100其他業務租金	645,680				
202400稅捐及規費	15,656,989				
202700保險費	404,093				
203600按日按件計資酬金	16,413,200				
203900委辦費	704,285,176				
204500國內組織會費	368,000				
205100物品	7,110,300				
205400一般事務費	51,999,096				
206300房屋建築養護費	11,630,816				
206600車輛及辦公器具養護費	410,410				
206900設施及機械設備養護費	4,240,464				
207200國內旅費	611,800				
207500大陸地區旅費	65,000				
207800國外旅費	881,000				

臺北市政府社會局
各項費用彙計表(續)

中華民國109年度

單位：新臺幣元

工作計畫名稱及編號	合 計				
第一、二級用途別 科目名稱及編號					
208100運費	121,440				
208400短程車資	1,243,810				
209300特別費	944,400				
300000設備及投資	2,535,984,000				
301000房屋建築及設備費	649,567,000				
303000資訊軟硬體設備費	14,691,120				
303500雜項設備費	1,725,880				
304500投資	1,870,000,000				
400000獎補助費	14,455,045,000				
404000對國內團體之捐助	108,857,668				
405500社會保險負擔	691,651,500				
406500社會福利津貼及濟助	9,925,446,190				
407000公費就養及醫療補助	1,788,536,660				
408000損失及賠償	3,644,000				
408500獎勵及慰問	19,265,400				
409000其他補助及捐助	1,917,643,582				
600000預備金	7,000,000				
600500第一預備金	7,000,000				

臺北市政府社會局

人 事 費 彙 計 表

中華民國109年度

單位：新臺幣元

類別	預算員額	全年度人事費											備註	
		民意代表待遇	政務人員待遇	法定編制人員待遇	約聘僱人員待遇	技工及工友待遇	獎金	其他給與	加班值班費	退休退職給付	退休離職儲金	保險		合計
合計	759		1,514,040	248,520,403	132,746,616	26,003,280	68,847,709	25,858,680	30,920,958	4,350,000	34,745,957	42,546,357	616,054,000	
正式員額	395		1,514,040	247,669,123			46,859,056	4,538,880	6,038,960		23,650,953	22,087,461	352,358,473	
職員	395		1,514,040	247,669,123			46,859,056	4,538,880	6,038,960		23,650,953	22,087,461	352,358,473	(人員維持費)
臨時編制	1			851,280			186,572	11,520	17,735		83,100	76,752	1,226,959	含駐衛警1人
約聘僱人員	302				132,746,616		16,586,422	3,479,040			7,961,904	17,298,144	178,072,126	
技工	26					11,212,500	2,260,157	288,000	214,844	2,900,000	1,776,032	1,333,800	19,985,333	
駕駛	3					1,237,500	271,219	34,560	25,781		109,296	160,056	1,838,412	
工友	32					13,553,280	2,684,283	368,640	255,160	1,450,000	1,164,672	1,590,144	21,066,179	
其他人事費								17,138,040	24,368,478				41,506,518	

臺北市政府社會局

約聘僱人員費用分析表

中華民國109年度

單位：新臺幣元

科 目				約聘人員 (人*月)	約僱人員 (人*月)	全年度預算數	說 明
款	項	目	節				
				合計		178,072,126	包括約聘僱人員待遇132,746,616元、年終工作獎金16,586,422元、不休假加班費0元、保險費17,298,144元、離職儲金7,961,904元及休假補助3,479,040元。
09				00090000000 臺北市政府社會局主管		178,072,126	
	001			00091900000 臺北市政府社會局		178,072,126	
		03		63091900100 一般行政		178,072,126	
			01	63091900101 行政管理		178,072,126	
					12x12	6,764,040	280薪點12人。
					2x12	1,572,035	408薪點2人(含充實地方政府社工人力配置及進用計畫1人762,062元、其他1人809,973元)。
					1x12	484,107	472薪點1人。
					12x12	4,996,198	220薪點12人(含擴大育兒津貼專業服務費與教育宣導費補助計畫3人556,939元、其他9人4,439,259元)。
					10x12	5,026,305	250薪點10人。
					10x12	5,239,147	280薪點10人(含性騷擾防治查核輔導教育訓練與被害人服務計畫1人166,117元、其他9人5,073,030元)。
					62x12	29,950,682	312薪點62人(含低收入戶及中低收入戶家庭自立脫貧及促進就業服務方案計畫4人906,703元、長照2.0強化整備長期照顧資源8人1,715,052元、心智障礙者雙老家庭支持整合服務計畫5人1,071,904元、兒少保護社會工作人力計畫6人3,499,295元、少子女化政策3人643,147元、社會安全網-社會福利服務中心人力10人5,832,159元、其他26人16,282,422元)。
					46x12	30,946,093	344薪點46人(含兒少保護社會工作人力計畫2人1,282,759元、充實地方政府社工人力配置及進用計畫5人3,240,768元、長照2.0強化整備長期照顧計畫1人248,565元、其他38人26,174,001元)。

臺北市政府社會局

約聘僱人員費用分析表

中華民國109年度

單位：新臺幣元

科 目				約聘人員 (人*月)	約僱人員 (人*月)	全年度預算數	說 明
款	項	目	節				
				5x12		3,705,621	376薪點5人(含充實地方政府社 工人力配置及進用計畫1人 705,675元、其他4人2,999,946 元)。
				13x12		10,106,730	392薪點13人(含兒少保護社會工 作人力計畫1人727,686元、其他 12人9,379,044元)。
				7x12		5,866,991	424薪點7人。
				76x12		42,112,088	296薪點76人(含社會安全網-社 會福利服務中心人力71人 39,341,558元、社會安全網-脫貧 方案家庭服務人力5人2,770,530 元)。
				33x12		22,870,548	360薪點33人(含充實地方政府社 工人力配置及進用計畫7人 4,743,104元、社會安全網-社會 福利服務中心人力12人8,046,016 元、其他14人10,081,428元)。
				13x12		8,431,541	328薪點13人(含充實地方政府社 工人力配置及進用計畫3人 1,856,291元、其他10人6,575,250 元)。

臺北市政府社會局 各項費用分攤表

中華民國109年度

單位：新臺幣元

科目名稱	預定完成工作總數	合辦單位	分攤方式	分攤比率%	總經費	本年度預算數				說明	
						設 備 及 投 資					
						合 計	施 工 費 用	工 程 管 理 費	委 外 費 用		
單位	數量										
管建工程											
信義區三興段三小段公共住宅新建工程	3.00			100	37,608,394,408 2,931,069,000	3,707,123,000 6,000	3,543,249,417 6,000	30,435,311	133,438,272	本工程由都市發展局主辦。	
式	1.00	臺北市府都市發展局	按分配樓地板面積比例	98.47	2,886,224,000	2,000	2,000				
式	1.00	臺北市府社會局	按分配樓地板面積比例	1.15	33,717,000	2,000	2,000				
式	1.00	臺北市信義區公所	按分配樓地板面積比例	0.38	11,128,000	2,000	2,000				
萬華區青年公共住宅二期統包工程	3.00			100	2,151,140,705	6,000		3,000	3,000	本工程由都市發展局主辦。	
式	1.00	臺北市府都市發展局	按分配樓地板面積比例	92.69	1,993,892,321	2,000		1,000	1,000		
式	1.00	臺北市府社會局	按分配樓地板面積比例	6.21	133,585,837	2,000		1,000	1,000		
式	1.00	臺北市府環境保護局	按分配樓地板面積比例	1.10	23,662,547	2,000		1,000	1,000		
文山區景美運動公園南側公共住宅新建工程	2.00			100	653,091,059	37,132,000	35,898,000	313,000	921,000	本工程由都市發展局主辦。	
式	1.00	臺北市府都市發展局	按分配樓地板面積比例	84.20	549,902,672	32,191,000	31,104,000	268,000	819,000		
式	1.00	臺北市府社會局	按分配樓地板面積比例	15.80	103,188,387	4,941,000	4,794,000	45,000	102,000		
文山區華興段基地公共住宅工程	2.00			100	1,319,466,516	5,439,000	5,227,000	34,000	178,000	本工程由都市發展局主辦。	
式	1.00	臺北市府都市發展局	按分配樓地板面積比例	94.35	1,244,916,660	5,132,000	4,931,000	33,000	168,000		
式	1.00	臺北市府社會局	按分配樓地板面積比例	5.65	74,549,856	307,000	296,000	1,000	10,000		
南港區小彎基地公共住宅新建工程	2.00			100	1,442,117,796	360,512,000	353,837,000	2,521,000	4,154,000	本工程由都市發展局主辦。	
式	1.00	臺北市府都市發展局	按分配樓地板面積比例	95.80	1,381,548,849	345,387,000	338,989,000	2,416,000	3,982,000		
式	1.00	臺北市府社會局	按分配樓地板面積比例	4.20	60,568,947	15,125,000	14,848,000	105,000	172,000		
信義區六張犁營區A、B街廓基地公共住宅新建工程	3.00			100	4,302,422,877	1,204,670,000	1,173,630,000	6,464,000	24,576,000	本工程由都市發展局主辦。	
式	1.00	臺北市府都市發展局	按分配樓地板面積比例	97.45	4,192,711,093	1,173,959,000	1,143,708,000	6,300,000	23,951,000		
式	1.00	臺北市府社會局	按分配樓地板面積比例	1.87	80,455,308	22,523,000	21,944,000	120,000	459,000		
式	1.00	臺北市府環境保護局	按分配樓地板面積比例	0.68	29,256,476	8,188,000	7,978,000	44,000	166,000		
文山區景美女中調車場基地公共住宅新建工程	3.00			100	1,322,637,041	26,926,000	25,802,050	193,250	930,700	本工程由都市發展局主辦。	
式	1.00	臺北市府都市發展局	按分配樓地板面積比例	86.74	1,147,255,368	23,357,000	22,507,700	166,750	682,550		
式	1.00	臺北市府教育局	按分配樓地板面積比例	9.44	124,856,937	2,541,000	2,337,900	19,000	184,100		
式	1.00	臺北市府社會局	按分配樓地板面積比例	3.82	50,524,736	1,028,000	956,450	7,500	64,050		
稻香市場改建案參建社福設施工程規劃設計監造	5.00			100	40,030,290	5,501,000			5,501,000	本工程由衛生局主辦。	
式	1.00	臺北市北投區公所	按需求面積比例	6.95	2,782,067	1,000			1,000		
式	1.00	臺北市府社會局	按需求面積比例	19.72	7,893,763	1,869,000			1,869,000		
式	1.00	臺北市圖書館	按需求面積比例	32.51	13,013,980	1,000			1,000		
式	1.00	臺北市市場處	按需求面積比例	7.93	3,174,599	1,000			1,000		

臺北市政府社會局 各項費用分攤表

中華民國109年度

單位：新臺幣元

科目名稱	預定完成工作總數	合辦單位	分攤方式	分攤比率%	總經費	本年度預算數				說明	
						設 備 及 投 資					
						合 計	施 工 費 用	工 程 管 理 費	委 外 費 用		
萬華區莒光段公共住宅新建工程	式	1.00	臺北市政府衛生局	按需求面積比例	32.89	13,165,881	3,629,000			3,629,000	本工程由都市發展局主辦。
		3.00			100	1,131,932,003	443,971,000	428,849,000	3,454,000	11,668,000	
	式	1.00	臺北市政府都市發展局	按分配樓地板面積比例	77.33	875,323,018	343,323,000	331,626,000	2,672,000	9,025,000	
	式	1.00	臺北市政府社會局	按分配樓地板面積比例	15.81	178,958,448	70,192,000	67,802,000	546,000	1,844,000	
東湖立體停車場(內湖321K01)新建工程	式	1.00	臺北市立聯合醫院	按分配樓地板面積比例	6.86	77,650,537	30,456,000	29,421,000	236,000	799,000	本工程由臺北市停車管理工程處主辦。
		4.00			100	1,316,318,000	239,667,000	232,989,000	1,678,000	5,000,000	
	式	1.00	臺北市停車管理工程處	按分配樓地板面積比例	49.14	646,840,000	116,466,000	114,490,000	826,000	1,150,000	
	式	1.00	臺北市市場處	按分配樓地板面積比例	18.40	242,204,000	44,572,000	42,871,000	308,000	1,393,000	
	式	1.00	臺北市政府社會局	按分配樓地板面積比例	22.63	297,882,000	54,818,000	52,725,000	380,000	1,713,000	
	式	1.00	臺北市內湖區公所	按分配樓地板面積比例	9.83	129,392,000	23,811,000	22,903,000	164,000	744,000	
		5.00			100	850,780,318	245,078,000	242,766,000	2,312,000		
稻香市場改建案參建社福設施工程	式	1.00	臺北市北投區公所	按需求面積比例	6.95	59,129,141	1,000	1,000			本工程由衛生局主辦，總經費850,780,318元，依比例本局應分攤167,774,074元(已含核定總經費前之工程管理費367,074元)。
	式	1.00	臺北市政府社會局	按需求面積比例	19.72	167,774,074	83,326,000	82,539,000	787,000		
	式	1.00	臺北立圖書館	按需求面積比例	32.51	276,589,876	1,000	1,000			
	式	1.00	臺北市市場處	按需求面積比例	7.93	67,467,344	1,000	1,000			
	式	1.00	臺北市政府衛生局	按需求面積比例	32.89	279,819,883	161,749,000	160,224,000	1,525,000		
		2.00			100	688,484,051	58,186,000	42,708,000	2,000,000	13,478,000	
忠義教育社福園區暨捷運共構大樓新建工程	式	1.00	臺北市中正區忠義國民小學	按分配樓地板面積比例	45.72	314,774,549	20,000,000	12,508,000	1,000,000	6,492,000	本工程由忠義國民小學主辦。
	式	1.00	臺北市政府社會局	按分配樓地板面積比例	54.28	373,709,502	38,186,000	30,200,000	1,000,000	6,986,000	
		4.00			100	1,908,226,803	2,000,000	1,880,000	27,000	93,000	
北投區機一基地公共住宅統包工程	式	1.00	臺北市政府都市發展局	按分配樓地板面積比例	85.16	1,625,214,803	1,696,000	1,600,000	16,000	80,000	本工程由都市發展局主辦。
	式	1.00	臺北市政府教育局	按分配樓地板面積比例	3.12	59,438,000	64,000	60,000	1,000	3,000	
	式	1.00	臺北市政府社會局	按分配樓地板面積比例	4.86	92,654,000	100,000	90,000	5,000	5,000	
	式	1.00	臺北市政府消防局	按分配樓地板面積比例	6.86	130,920,000	140,000	130,000	5,000	5,000	
		4.00			100	2,251,588,282	8,000		8,000		
	式	1.00	臺北市政府都市發展局	按分配樓地板面積比例	90.62	2,040,563,282	2,000		2,000		
內湖區舊宗段公共住宅新建工程	式	1.00	臺北市政府教育局	按分配樓地板面積比例	2.47	55,499,000	2,000		2,000		本工程由都市發展局主辦。
	式	1.00	臺北市政府社會局	按分配樓地板面積比例	5.66	127,363,000	2,000		2,000		
	式	1.00	臺北市中山區公所	按分配樓地板面積比例	1.25	28,163,000	2,000		2,000		
		4.00			100	602,351,982	8,000		8,000		
	式	1.00	臺北市政府都市發展局	按分配樓地板面積比例	80.47	484,726,982	2,000		2,000		
	式	1.00	臺北市政府社會局	按分配樓地板面積比例	7.10	42,764,000	2,000		2,000		

臺北市政府社會局 各項費用分攤表

中華民國109年度

單位：新臺幣元

科目名稱	預定完成工作總數		合辦單位	分攤方式	分攤比率%	總經費	本年度預算數				說明
	單位	數量					設 備 及 投 資				
							合計	施工費用	工程管理費	委外費用	
文山區興隆公共住宅三期H基地	式	1.00	臺北市府教育局	按分配樓地板面積比例	8.41	50,651,000	2,000		2,000		本工程由都市發展局主辦。
	式	1.00	臺北市府環境保護局	按分配樓地板面積比例	4.02	24,210,000	2,000		2,000		
		2.00		按分配樓地板面積比例	100	2,186,220,813	4,000		4,000		
	式	1.00	臺北市府都市發展局	按分配樓地板面積比例	95.97	2,098,120,813	2,000		2,000		
科技大樓站停車場新建工程設計監造	式	1.00	臺北市府社會局	按分配樓地板面積比例	4.03	88,100,000	2,000		2,000		本工程由臺北市停車管理工程處主辦。
		5.00		按分配樓地板面積比例	100	55,144,000	5,600,000			5,600,000	
	式	1.00	臺北市停車管理工程處	按分配樓地板面積比例	55.29	30,491,000	3,096,000			3,096,000	
	式	1.00	臺北市府社會局	按分配樓地板面積比例	15.31	8,441,000	857,000			857,000	
	式	1.00	臺北市大安區公所	按分配樓地板面積比例	6.86	3,785,000	384,000			384,000	
	式	1.00	臺北市府客家事務委員會	按分配樓地板面積比例	13.13	7,240,000	735,000			735,000	
	式	1.00	臺北市府捷運工程局	按分配樓地板面積比例	9.41	5,187,000	528,000			528,000	
		4.00		按分配樓地板面積比例	100	3,289,483,316	865,342,000	839,386,000	8,651,000	17,305,000	
	式	1.00	臺北市府都市發展局	按分配樓地板面積比例	92.72	3,050,157,316	799,841,000	775,847,000	7,998,000	15,996,000	
	式	1.00	臺北市府社會局	按分配樓地板面積比例	4.31	141,770,000	37,170,000	36,056,000	371,000	743,000	
內湖區河濱高中基地公共住宅統包工程	式	1.00	臺北市府教育局	按分配樓地板面積比例	2.07	67,922,000	20,566,000	19,950,000	205,000	411,000	本工程由都市發展局主辦。
	式	1.00	臺北市府公共運輸處	按分配樓地板面積比例	0.90	29,634,000	7,765,000	7,533,000	77,000	155,000	
		5.00		按分配樓地板面積比例	100	937,339,000	10,000		10,000		
	式	1.00	臺北市府都市發展局	按分配樓地板面積比例	73.54	689,321,000	2,000		2,000		
	式	1.00	臺北市府社會局	按分配樓地板面積比例	15.10	141,538,000	2,000		2,000		
	式	1.00	臺北市府教育局	按分配樓地板面積比例	6.51	61,020,000	2,000		2,000		
	式	1.00	臺北市府環境保護局	按分配樓地板面積比例	2.24	20,996,000	2,000		2,000		
	式	1.00	臺北市府民政局	按分配樓地板面積比例	2.61	24,464,000	2,000		2,000		
		3.00		按分配樓地板面積比例	100	1,814,595,250	6,000		6,000		
	式	1.00	臺北市府都市發展局	按分配樓地板面積比例	92.57	1,679,792,250	2,000		2,000		
文山區興隆公共住宅二期A基地新建工程	式	1.00	臺北市府社會局	按分配樓地板面積比例	5.48	99,424,000	2,000		2,000		本工程由都市發展局主辦。
	式	1.00	臺北市府民政局	按分配樓地板面積比例	1.95	35,379,000	2,000		2,000		
		5.00		按分配樓地板面積比例	100	1,196,799,000	70,896,000	70,164,000	732,000		
	式	1.00	臺北市停車管理工程處	按分配樓地板面積比例	55.29	661,709,000	39,199,000	38,793,000	406,000		
	式	1.00	臺北市府社會局	按分配樓地板面積比例	15.31	183,231,000	10,854,000	10,742,000	112,000		
	式	1.00	臺北市大安區公所	按分配樓地板面積比例	6.86	82,097,000	4,863,000	4,814,000	49,000		
	式	1.00	臺北市府客家事務委員會	按分配樓地板面積比例	13.13	157,142,000	9,307,000	9,211,000	96,000		
		5.00		按分配樓地板面積比例	100	1,196,799,000	70,896,000	70,164,000	732,000		
	式	1.00	臺北市府社會局	按分配樓地板面積比例	15.31	183,231,000	10,854,000	10,742,000	112,000		
	式	1.00	臺北市大安區公所	按分配樓地板面積比例	6.86	82,097,000	4,863,000	4,814,000	49,000		
式	1.00	臺北市府客家事務委員會	按分配樓地板面積比例	13.13	157,142,000	9,307,000	9,211,000	96,000			
科技大樓站停車場新建工程		5.00		按分配樓地板面積比例	100	1,196,799,000	70,896,000	70,164,000	732,000		本工程由臺北市停車管理工程處主辦。
	式	1.00	臺北市停車管理工程處	按分配樓地板面積比例	55.29	661,709,000	39,199,000	38,793,000	406,000		
	式	1.00	臺北市府社會局	按分配樓地板面積比例	15.31	183,231,000	10,854,000	10,742,000	112,000		
	式	1.00	臺北市大安區公所	按分配樓地板面積比例	6.86	82,097,000	4,863,000	4,814,000	49,000		
	式	1.00	臺北市府客家事務委員會	按分配樓地板面積比例	13.13	157,142,000	9,307,000	9,211,000	96,000		
		5.00		按分配樓地板面積比例	100	1,196,799,000	70,896,000	70,164,000	732,000		
	式	1.00	臺北市停車管理工程處	按分配樓地板面積比例	55.29	661,709,000	39,199,000	38,793,000	406,000		
	式	1.00	臺北市府社會局	按分配樓地板面積比例	15.31	183,231,000	10,854,000	10,742,000	112,000		
	式	1.00	臺北市大安區公所	按分配樓地板面積比例	6.86	82,097,000	4,863,000	4,814,000	49,000		
	式	1.00	臺北市府客家事務委員會	按分配樓地板面積比例	13.13	157,142,000	9,307,000	9,211,000	96,000		

臺北市政府社會局 各項費用分攤表

中華民國109年度

單位：新臺幣元

科目名稱	預定完成工作總數	合辦單位	分攤方式	分攤比率%	總經費	本 年 度 預 算 數				說 明	
						設 備 及 投 資					
						合 計	施 工 費 用	工 程 管 理 費	委 外 費 用		
萬華區福星公共住宅新建工程分攤款	式	1.00	臺北市府捷運工程局	按分配樓地板面積比例	9.41	112,620,000	6,673,000	6,604,000	69,000		
		4.00			100	1,407,680,447	32,441,000	20,693,000	120,000	11,628,000	本工程由都市發展局主辦。
	式	1.00	臺北市府都市發展局	按分配樓地板面積比例	80.40	1,131,777,447	5,678,000	3,638,000	3,000	2,037,000	
	式	1.00	臺北市府社會局	按分配樓地板面積比例	7.82	110,080,000	10,679,000	6,806,000	47,000	3,826,000	
	式	1.00	臺北市府教育局	按分配樓地板面積比例	6.57	92,484,000	8,970,000	5,716,000	39,000	3,215,000	
南港區台電中心倉庫公共住宅新建工程分攤款	式	1.00	臺北市府產業發展局	按分配樓地板面積比例	5.21	73,339,000	7,114,000	4,533,000	31,000	2,550,000	
		4.00			100	2,656,834,909	7,577,000	254,118	10,143	7,312,739	本工程由都市發展局主辦。
	式	1.00	臺北市府都市發展局	按分配樓地板面積比例	79.34	2,107,994,043	2,000		2,000		
	式	1.00	臺北市府社會局	按分配樓地板面積比例	5.88	156,144,095	2,156,000	72,324	2,413	2,081,263	
	式	1.00	臺北市府教育局	按分配樓地板面積比例	2.92	77,616,535	1,072,000	35,916	2,531	1,033,553	
南港區經貿段基地公共住宅新建工程分攤款	式	1.00	臺北市府產業發展局	按分配樓地板面積比例	11.86	315,080,236	4,347,000	145,878	3,199	4,197,923	
		3.00			100	829,484,950	43,986,000	32,535,000	502,000	10,949,000	本工程由都市發展局主辦。
	式	1.00	臺北市府都市發展局	按分配樓地板面積比例	89.34	741,052,950	35,014,000	26,685,000	413,000	7,916,000	
	式	1.00	臺北市府社會局	按分配樓地板面積比例	4.84	40,150,000	4,074,000	2,656,000	41,000	1,377,000	
	式	1.00	臺北市府教育局	按分配樓地板面積比例	5.82	48,282,000	4,898,000	3,194,000	48,000	1,656,000	
延吉合署辦公大樓屋頂防水工程分攤款	式	3.00			100	1,000,000	1,000,000	892,060	31,223	76,717	本工程由市立圖書館主辦。
	式	1.00	臺北市府社會局	按使用樓層面積比例	40	400,000	400,000	356,824	12,489	30,687	
	式	1.00	臺北市大安區公所	按使用樓層面積比例	20	200,000	200,000	178,412	6,245	15,343	
	式	1.00	臺北市立圖書館	按使用樓層面積比例	40	400,000	400,000	356,824	12,489	30,687	
	式	1.00	臺北市府社會局	按使用樓層面積比例	30.71	7,985,000	379,000		83,000	296,000	
永明區民活動中心大樓建物補強費用分攤款	式	1.00	臺北市府公共運輸處	按使用樓層面積比例	19.48	5,065,000	240,000		53,000	187,000	
	式	1.00	臺北市府環境保護局	按使用樓層面積比例	10.24	2,662,000	126,000		28,000	98,000	
	式	1.00	臺北市立圖書館	按使用樓層面積比例	20.47	5,322,000	251,000		56,000	195,000	
	式	1.00	臺北市北投區公所	按使用樓層面積比例	19.10	4,966,000	235,000		52,000	183,000	
	式	1.00	臺北市一壽街聯合大樓	按使用樓層面積比例	18.21	3,240,000	150,000		50,000	100,000	
臺北市一壽街聯合大樓建築物耐震補強工程分攤款		4.00			100	17,792,000	1,750,000	1,000,000	250,000	500,000	本工程由文山區公所主辦。
	式	1.00	臺北市樟新非營利幼兒園	按使用樓層面積比例	20.53	3,652,000	150,000		50,000	100,000	
	式	1.00	臺北市府社會局	按使用樓層面積比例	20.59	3,662,000	150,000		50,000	100,000	
	式	1.00	臺北市立圖書館	按使用樓層面積比例	40.67	7,238,000	1,300,000	1,000,000	100,000	200,000	
	式	1.00	臺北市文山區公所	按使用樓層面積比例	18.21	3,240,000	150,000		50,000	100,000	
西湖綜合大樓停車場地坪整修工程分攤款		6.00			100	10,023,000	10,023,000	9,050,000	280,000	693,000	本工程由本局主辦。
	式	1.00	臺北市府社會局	按使用樓層面積比例	3.6	361,000	361,000	326,000	10,000	25,000	

臺北市政府社會局 各項費用分攤表

中華民國109年度

單位：新臺幣元

科目名稱	預定完成工作總數		合辦單位	分攤方式	分攤比率%	總經費	本年度預算數				說明
	單位	數量					設備及投資				
							合計	施工費用	工程管理費	委外費用	
龍興大樓結構補強暨漏水工程分攤款	式	1.00	臺北市市場處	按使用樓層面積比例	35.9	3,599,000	3,599,000	3,249,000	101,000	249,000	本工程由警察局少年警察隊主辦。
	式	1.00	臺北市停車場管理工程處	按使用樓層面積比例	55	5,513,000	5,513,000	4,978,000	154,000	381,000	
	式	1.00	臺北市警察局捷運警察隊	按使用樓層面積比例	1.573	157,000	157,000	142,000	4,000	11,000	
	式	1.00	臺北市大眾捷運股份有限公司	按使用樓層面積比例	2.354	236,000	236,000	213,000	7,000	16,000	
	式	1.00	捷運工程局第一區工程處	按使用樓層面積比例	1.573	157,000	157,000	142,000	4,000	11,000	
		4.00			100	9,381,000	9,381,000	8,720,000	231,000	430,000	
	式	1.00	臺北市政府社會局	按使用樓層面積比例	44	4,127,000	4,127,000	3,837,000	101,000	189,000	
	式	1.00	臺北市中正區公所	按使用樓層面積比例	15	1,408,000	1,408,000	1,308,000	35,000	65,000	
	式	1.00	臺北市警察局少年警察隊	按使用樓層面積比例	29	2,720,000	2,720,000	2,529,000	67,000	124,000	
	式	1.00	臺北市政府環境保護局	按使用樓層面積比例	12	1,126,000	1,126,000	1,046,000	28,000	52,000	
萬華區行政中心附屬辦公處空調設備裝設暨監控工程分攤款		6.00			100	15,627,000	10,942,000	10,087,300	161,000	693,700	本工程由市立圖書館主辦。
	式	1.00	臺北市政府社會局	按使用樓層面積比例	27.25	4,259,000	2,983,000	2,750,600	43,400	189,000	
	式	1.00	臺北市立圖書館	按使用樓層面積比例	43.08	6,732,000	4,713,000	4,345,500	69,300	298,200	
	式	1.00	臺北市萬華區公所	按使用樓層面積比例	14.72	2,300,000	1,610,000	1,484,000	23,800	102,200	
	式	1.00	臺北市警察局少年警察隊	按使用樓層面積比例	3.69	576,000	404,000	371,800	6,300	25,900	
	式	1.00	財政部臺北國稅局	按使用樓層面積比例	0.32	50,000	35,000	32,200	700	2,100	
	式	1.00	臺北市政府環境保護局	按使用樓層面積比例	10.94	1,710,000	1,197,000	1,103,200	17,500	76,300	
		6.00			100	3,810,000	1,142,000			1,142,000	
	式	1.00	臺北市市場處(市場發展基金)	按使用樓層面積比例	40.853	1,557,000	467,000			467,000	
	式	1.00	臺北市市場處	按使用樓層面積比例	31.597	1,204,000	361,000			361,000	
永樂市場大樓耐震補強工程設計監造費用分攤款	式	1.00	臺北市政府勞動局	按使用樓層面積比例	1.01	38,000	11,000			11,000	本工程由市場處主辦。
	式	1.00	臺北市政府都市發展局	按使用樓層面積比例	1.76	67,000	20,000			20,000	
	式	1.00	臺北市政府社會局	按使用樓層面積比例	4.91	187,000	56,000			56,000	
	式	1.00	臺北市藝文推廣處	按使用樓層面積比例	19.87	757,000	227,000			227,000	
		6.00			100	50,000	50,000		50,000		
	式	1.00	臺北市市場處(市場發展基金)	按使用樓層面積比例	40.853	20,000	20,000		20,000		
	式	1.00	臺北市市場處	按使用樓層面積比例	31.597	16,000	16,000		16,000		
	式	1.00	臺北市政府勞動局	按使用樓層面積比例	1.01	1,000	1,000		1,000		
	式	1.00	臺北市政府都市發展局	按使用樓層面積比例	1.76	1,000	1,000		1,000		
	式	1.00	臺北市政府社會局	按使用樓層面積比例	4.91	2,000	2,000		2,000		
式	1.00	臺北市藝文推廣處	按使用樓層面積比例	19.87	10,000	10,000		10,000			

臺北市政府社會局
各項費用分攤表

中華民國109年度

單位：新臺幣元

科目名稱	預定完成工作總數 單位 數量	合辦單位	分攤方式	分攤比率%	總經費	本年度預算數				說明
						設備及投資				
						合計	施工費用	工程管理費	委外費用	
文山區政中心附屬大樓外牆整修工程分攤款	8.00			100	25,052,000	1,500,000	500,000	22,000	978,000	本工程由文山區公所主辦。
式	1.00	臺北市文山區公所	按使用樓層面積比例	10.04	2,515,000	620,000	500,000	22,000	98,000	
式	1.00	臺北市私立景美非營利幼兒園	按使用樓層面積比例	11.90	2,982,000	117,000			117,000	
式	1.00	臺北市政府社會局	按使用樓層面積比例	11.07	2,771,000	107,000			107,000	
式	1.00	臺北市立聯合醫院	按使用樓層面積比例	6.77	1,696,000	66,000			66,000	
式	1.00	財政部臺北國稅局	按使用樓層面積比例	10.04	2,515,000	98,000			98,000	
式	1.00	臺北市立圖書館	按使用樓層面積比例	30.10	7,543,000	296,000			296,000	
式	1.00	臺北市文山區戶政事務所	按使用樓層面積比例	18.16	4,550,000	178,000			178,000	
式	1.00	臺北市警察局少年警察隊	按使用樓層面積比例	1.92	480,000	18,000			18,000	
西寧出租國宅暨合署辦公大樓外牆整修工程分攤款	11.00			100	214,421,000	15,132,000	6,375,889	87,695	8,668,416	本工程由都市發展局主辦。
式	1.00	臺北市政府都市發展局	按使用樓層面積比例	56.66	121,502,000	8,576,000	3,613,510	49,700	4,912,790	本工程總經費經本市議會審議後，刪減421,000元，准列214,000,000元。
式	1.00	臺北市市場處	按使用樓層面積比例	11.75	25,196,000	1,778,000	749,163	10,304	1,018,533	
式	1.00	臺北市政府環境保護局稽查大隊	按使用樓層面積比例	7.48	16,034,000	1,131,000	476,548	6,554	647,898	
式	1.00	臺北市立聯合醫院	按使用樓層面積比例	6.57	14,088,000	995,000	419,245	5,767	569,988	
式	1.00	臺北市政府工務局新建工程處	按使用樓層面積比例	4.66	9,984,000	704,000	296,631	4,080	403,289	
式	1.00	臺北市政府環境保護局	按使用樓層面積比例	4.16	8,928,000	630,000	265,451	3,651	360,898	
式	1.00	臺北市政府衛生局	按使用樓層面積比例	2.45	5,253,000	370,000	155,900	2,144	211,956	
式	1.00	臺北市建築管理工程處	按使用樓層面積比例	2.37	5,082,000	358,000	150,844	2,075	205,081	
式	1.00	臺北市政府社會局	按使用樓層面積比例	1.78	3,819,000	270,000	113,765	1,565	154,670	
式	1.00	臺北市政府警察局	按使用樓層面積比例	1.40	2,993,000	212,000	89,326	1,229	121,445	
式	1.00	臺北市政府資訊局	按使用樓層面積比例	0.72	1,542,000	108,000	45,506	626	61,868	

臺北市政府社會局

派員出國計畫預算類別表 - 考察、訪問

中華民國109年度

單位：新臺幣千元

計畫名稱	擬前往國家	擬拜會機構	計畫內容	預計前往期間	預計天數	擬派人數	旅費預算				歸屬預算科目	前3年內有無赴同一機構拜會	
							交通費	生活費	辦公費	合計		有/無	如有,說明其內容
一、考察													
國外市政建設考察	依實際需要	依實際需要	國外市政建設考察。	1090101-1091231	5	2	70	60	20	150	一般行政-行政管理	無	
2020日本國際福祉機器展(HCR)參訪計畫	日本	東京	取經有關日本輔具租賃政策推廣及辦理方式,增進本局相關參訪人員專業輔具知識,強化且精進本市未來長照輔具租賃服務。	1090924-1090928	5	2	34	63	33	130	身心障礙福利業務-身心障礙福利	無	
參加東亞包容城市網絡工作坊	韓國	首爾	包容城市主要探討城市中弱勢者生活、就業與居住等問題等,有助本局從政策、學術面加強本市與國際、公私部門網絡連結,強化社會福利與居住協助推動。	1090101-1091231	6	2	54	81	10	145	綜合企劃業務-綜合企劃業務	無	

臺北市政府社會局

派員出國計畫預算類別表 - 開會

中華民國109年度

單位：新臺幣千元

計畫名稱	擬前往國家或地區	主要會議議題重點等	預計天數	擬派人數	旅費預算				歸屬預算科目	最近3次有關同一出國計畫之實際執行情形			
					交通費	生活費	辦公費	合計		出國地點	出國期間	出國人數	國外旅費
一、定期會議 參加第64屆聯合國婦女地位委員會暨非政府組織婦女地位委員會(UN CSW&NGO CSW)	美國紐約	於聯合國周邊主辦論壇分享本市成果。大會主題：《北京宣言行動綱領》以及第23屆聯合國大會特別場次的結果檢視與評估。	12	2	100	162	50	312	婦女福利及兒童托育業務-婦女福利	美國紐約、舊金山	1070312-1070323	2	309
										美國紐約、波士頓	1060311-1060323	2	309
										美國紐約	1050312-1050321	2	251
出席國際社會福利協會全球會議	義大利里米尼	會議將以社會教育、研究以及社會政策應如何向前發展為討論方向，設定不同子議題邀集世界各地學者、研究人員、服務工作者等齊聚討論、並學習實踐。	10	1	62	47	35	144	綜合企劃業務-綜合企劃業務	愛爾蘭都柏林	1070702-1070712	2	229

臺北市政府社會局

派員出國計畫預算類別表 - 開會

中華民國109年度

單位：新臺幣千元

計畫名稱	擬前往 國家或 地區	主要會 議議題 重點等	預計 天數	擬派 人數	旅 費 預 算				歸屬預算科 目	最近3次有關同一出國 計畫之實際執行情形			
					交通費	生活費	辦公費	合計		出國 地點	出國 期間	出國 人數	國外 旅費
										日本 大阪	10612 05- 10612 10	2	110
										韓國 首爾	10506 27- 10506 30	2	108

臺北市政府社會局

派員赴大陸計畫預算類別表

中華民國109年度

單位：新臺幣千元

計畫名稱	擬前往地區	擬拜會單位	工作內容	預計前往期間	預計天數	擬派人數	旅費預算				歸屬預算科目	前3年度內有無赴同一單位拜會	
							交通費	生活費	辦公費	合計		有/無	如有，說明其拜會內容
三、開會 出席第17屆世界華人地區長期照顧會議	上海		本市目前正在推動長期照顧十年計劃2.0，交流華人地區長期照顧服務的實踐經驗、研究成果及改革措施，可幫助本市加速建置更完善之照顧體制。	依邀請函為準	5	1	14	36	15	65	老人福利業務-老人福利	無	

臺北市政府社會局

公務車輛明細表

中華民國109年度

單位：新臺幣元

業務計畫 及工作計 畫名稱	車輛 數	車輛 種類	乘客 人數 (不含 司機)	購置 年月	汽缸總 排氣量 (立方 公分)	牌照稅 (全年)	燃料使 用費 (全年)	油料費(全年)			養 護 費	車輛 保 險 費	車輛 檢 驗 費	備註
								數量 (公升)	單價 (元)	金額				
一般行政 行政管理		現有車輛				78,480	47,400			304,944	320,920	29,933	4,200	
	1	小客車	4	09612	1497	7,120	4,800	840	28.8	24,192	49,000	2,483	750	6923-QW
	1	小客車	4	09907	2378	11,230	6,180	840	30.8	25,872	49,000	2,483	900	1278-QH
	1	小客車	4	10009	1987	11,230	6,180	840	28.8	24,192	49,000	2,483	900	3067-QH
	1	重型公務機車	1	08705	125		450	240	28.8	6,912	1,620	711		AYP-405
	1	重型公務機車	1	08705	125		450	240	28.8	6,912	1,620	711		AYP-415
	1	重型公務機車	1	09007	125		450	240	28.8	6,912	1,620	711		JM9-237(109年度汰換)
	1	重型公務機車	1	09007	125		450	240	28.8	6,912	1,620	711		JM9-239(109年度汰換)
	1	重型公務機車	1	10204	125		450	240	28.8	6,912	1,620	711		218-MDK
	1	重型公務機車	1	10303	125		450	240	28.8	6,912	1,620	711		971-MWV
	1	重型公務機車	1	10306	125		450	240	28.8	6,912	1,620	711		838-MUF
	1	重型公務機車	1	10306	125		450	240	28.8	6,912	1,620	711		881-MUH
	1	重型公務機車	1	10503	125		450	240	28.8	6,912	1,620	711		MBZ-5038
	1	重型公務機車	1	10503	125		450	240	28.8	6,912	1,620	711		MCC-2786
	1	輕型電動公務機車		10204	5馬力(hp)以下						1,620	711		653-QCS(109年度汰換)
	1	輕型電動公務機車		10204	5馬力(hp)以下						1,620	435		655-QCS
	1	輕型電動公務機車		10204	5馬力(hp)以下						1,620	435		673-QCS

臺北市政府社會局
公務車輛明細表

中華民國109年度

單位：新臺幣元

業務計畫 及工作計 畫名稱	車輛 數	車輛 種類	乘客 人數 (不含 司機)	購置 年月	汽缸總 排氣量 (立方 公分)	牌照稅 (全年)	燃料使 用費 (全年)	油料費(全年)			養 護 費	車輛 保險 費	車輛 檢驗 費	備註
								數量 (公升)	單價 (元)	金額				
	1	客貨兩用車	1	09906	2401-3000	15,210	7,200	1,440	27.3	39,312	49,000	2,915	750	8531-YC
	1	客貨兩用車	1	10402	2378	11,230	6,180	1,440	28.8	41,472	33,000	2,915	450	AKM-1863
	1	客貨兩用車	1	10402	2351	11,230	6,180	1,440	28.8	41,472	33,000	2,915	450	AKM-1865
	1	客貨兩用車	1	10506	2351	11,230	6,180	1,440	27.3	39,312	33,000	2,915		AND-0973
	1	重型電動公務機車	1	10611	逾5馬力 (hp)						1,620	711		MPB-2095
	1	重型電動公務機車	1	10701	逾5馬力 (hp)						1,620	711		EME-5977
	1	重型電動公務機車	1	10801	逾5馬力 (hp)						1,620	711		AYP-406(108年度 汰換)
		合計				78,480	47,400			304,944	320,920	29,933	4,200	

臺北市政府社會局

繼續性計畫分年資金需求表

中華民國109年度

單位：新臺幣元

計畫項目	全程計畫 總金額	分年資金需求							備註
		以前年度 預算數	109年度	110年度	111年度	112年度	113年度	114年度以後	
總計	5,038,459,509	929,623,701	544,987,000	2,207,993,603	1,242,242,703	113,612,502	-	-	
北投奇岩長青樂活大樓委託規劃設計監造技術服務	19,051,344	18,572,344	479,000	-	-	-	-	-	市議會審定總經費19,051,687元，截至本年度累計編列19,051,344元，餘343元不再編列。
北投奇岩長青樂活大樓新建工程	437,061,000	415,061,000	22,000,000	-	-	-	-	-	市議會審定總工程費438,061,578元，截至本年度累計編列437,061,000元，餘1,000,578元不再編列。
信義區三興段三小段公期住宅新建工程分攤款	33,717,000	3,398,912	2,000	30,316,088	-	-	-	-	
萬華區青年公共住宅二期統包工程分攤款	133,573,459	86,860,459	2,000	46,711,000	-	-	-	-	市議會審定總工程費133,585,837元，截至110年度累計編列133,573,459元，餘12,378元不再編列。
文山區景美運動公園南側公共住宅新建工程分攤款	103,188,387	37,876,443	4,941,000	60,370,944	-	-	-	-	
文山區華興段基地公共住宅工程分攤款	74,516,991	6,391,680	307,000	67,818,311	-	-	-	-	市議會審定總工程費74,549,856元，截至110年度累計編列74,516,991元，餘32,865元不再編列。
南港區小學基地公共住宅新建工程分攤款	60,555,685	30,279,685	15,125,000	15,151,000	-	-	-	-	市議會審定總工程費60,568,947元，截至110年度累計編列60,555,685元，餘13,262元不再編列。
信義區六張犁營區A、B街廓基地公共住宅新建工程分攤款	80,450,530	8,848,530	22,523,000	27,133,000	21,946,000	-	-	-	市議會審定總工程費80,455,308元，截至111年度累計編列80,450,530元，餘4,778元不再編列。
文山區景美女中調車場基地公共住宅新建工程分攤款	50,493,276	4,302,893	1,028,000	23,846,000	21,316,383	-	-	-	市議會審定總工程費50,524,736元，截至111年度累計編列50,493,276元，餘31,460元不再編列。
萬華區莒光段公共住宅新建工程分攤款	178,953,457	64,024,457	70,192,000	44,737,000	-	-	-	-	市議會審定總工程費178,958,448元，截至110年度累計編列178,953,457元，餘4,991元不再編列。
萬隆東營區社會福利設施用地設計監造委託經費	53,404,378	10,680,328	5,804,000	19,100,000	17,820,050	-	-	-	
稻香市場改建案參建社福設施工程規劃設計監造分攤款	7,893,763	3,357,503	1,869,000	2,667,260	-	-	-	-	
建成綜合大樓改建工程規劃設計監造	24,693,737	11,173,467	3,729,000	5,134,000	4,657,270	-	-	-	
購置士林區基河國宅設置士林社會福利服務中心等房地費	201,592,000	50,398,000	50,398,000	50,398,000	50,398,000	-	-	-	
東湖立體停車場(內湖321K01)新建工程分攤款	297,882,000	34,821,000	54,818,000	208,243,000	-	-	-	-	

臺北市政府社會局

繼續性計畫分年資金需求表

中華民國109年度

單位：新臺幣元

計畫項目	全程計畫 總金額	分年資金需求							備註
		以前年度 預算數	109年度	110年度	111年度	112年度	113年度	114年度以後	
萬隆東營區社會福利設施用地工程工程費	1,539,178,000	1,482,000	28,846,000	807,710,000	701,140,000	-	-	-	至上年度已編列工程管理費200,000元。
稻香市場改建案參建社福設施工程分攤款	167,407,000	14,790,000	83,326,000	69,291,000	-	-	-	-	至上年度已編列工程管理費367,074元。
建成綜合大樓改建工程	459,084,000	29,287,000	103,275,000	265,910,000	60,612,000	-	-	-	至上年度已編列工程管理費300,000元。
忠義教育社福園區暨捷運共構大樓新建工程分攤款	373,709,502	3,433,000	38,186,000	123,671,000	184,171,000	24,248,502	-	-	
北投區機一基地公共住宅統包工程分攤款	92,654,000	7,108,000	100,000	28,418,000	57,028,000	-	-	-	
中山區錦州街基地公共住宅新建工程分攤款	127,363,000	16,309,000	2,000	35,500,000	35,500,000	40,052,000	-	-	
內湖區舊宗段公共住宅新建工程分攤款	42,764,000	7,503,000	2,000	35,259,000	-	-	-	-	
文山區興隆公共住宅三期H基地分攤款	88,100,000	1,289,000	2,000	15,093,000	26,658,000	45,058,000	-	-	
科技大樓站停車場新建工程設計監造分攤款	8,441,000	1,059,000	857,000	1,514,000	757,000	4,254,000	-	-	
內湖區河濱高中基地公共住宅統包工程分攤款	141,770,000	14,475,000	37,170,000	29,886,000	60,239,000	-	-	-	
中山區培英基地公共住宅新建工程分攤款	141,538,000	28,768,000	2,000	112,768,000	-	-	-	-	
文山區興隆公共住宅二期A基地新建工程分攤款	99,424,000	18,074,000	2,000	81,348,000	-	-	-	-	

臺北市政府社會局

新興計畫分年資金需求表

中華民國109年度

單位：新臺幣元

計畫項目	全程計畫 總金額	分年資金需求							備註
		以前年度 預算數	109年度	110年度	111年度	112年度	113年度	114年度以後	
總計	512,288,095	-	31,708,000	150,724,294	175,064,416	154,791,385	-	-	
科技大樓站停車場 新建工程分攤款	183,231,000	-	10,854,000	63,830,000	51,465,000	57,082,000	-	-	
萬華區福星公共住 宅新建工程分攤款	110,080,000	-	10,679,000	36,228,000	63,173,000	-	-	-	
南港區台電中心倉 庫公共住宅新建工 程分攤款	156,144,095	-	2,156,000	26,613,294	46,970,416	80,404,385	-	-	
南港區經貿段基地 公共住宅新建工程 分攤款	40,150,000	-	4,074,000	6,823,000	12,021,000	17,232,000	-	-	
永明區民活動中心 大樓建物補強費用 分攤款	7,985,000	-	379,000	7,606,000	-	-	-	-	
臺北市一壽街聯合 大樓建築物耐震補 強工程分攤款	3,662,000	-	150,000	3,512,000	-	-	-	-	
永樂市場大樓耐震 補強工程設計監造 費用分攤款	187,000	-	56,000	2,000	56,000	73,000	-	-	
文山區政中心附屬 大樓外牆整修工程 分攤款	2,771,000	-	107,000	2,664,000	-	-	-	-	
萬華區行政中心附 屬辦公處大樓空調 設備裝設暨監控工 程分攤款	4,259,000	-	2,983,000	1,276,000	-	-	-	-	
西寧出租國宅暨合 署辦公大樓外牆整 修工程分攤款	3,819,000	-	270,000	2,170,000	1,379,000	-	-	-	

社會局

市政白皮書計畫項目預算編列情形表

篇名：民主2.0

中華民國109年度

單位：新臺幣元

計畫項目	承辦機關	總需求	以前年度預算數	108年度預算數	109年度預算數	以後年度需求數
合計		549,109,440	150,390,480	194,135,808	204,583,152	
1. 興辦公共住宅，擴大租金補貼，讓市民都能安居台北		549,109,440	150,390,480	194,135,808	204,583,152	
(01)分級租金補貼新制補助低收入戶、中低收入戶加碼金	社會局	按年編列	150,390,480	194,135,808	204,583,152	

社會局

市政白皮書計畫項目預算編列情形表

篇名：社會照顧與安全

中華民國109年度

單位：新臺幣元

計畫項目	承辦機關	總需求	以前年度預算數	108年度預算數	109年度預算數	以後年度需求數
合計		2,117,171,158	880,592,561	511,647,224	724,931,373	
1. 設立公共保母，照顧0~2歲的嬰兒		1,327,360,000	540,000,000	225,000,000	562,360,000	
(01)平價托育費用補助	社會局	按年編列	540,000,000	225,000,000	562,360,000	
2. 提供普及、評價而優質的銀髮族照顧系統		789,811,158	340,592,561	286,647,224	162,571,373	
(01)建立多元老人文康休閒活動，透過社區照顧關懷據點、長青學苑、銀髮貴人等活動辦理，提升老人社會參與機會	社會局	按年編列	65,599,000	92,472,000	32,972,000	
(02)提供失能長者居家照顧服務-派員至老人家中提供家務服務，身體照顧服務，及送餐、購餐服務	社會局	按年編列	236,901,600	139,446,710	84,830,332	
(03)建置老人日間照顧個案服務-由小規模、生活環境家庭化，照顧服務個別化的機構來	社會局	按年編列	32,145,759	52,221,172	42,280,725	
(04)提供長者安寧療護及臨終關懷照顧-提供個案管理，建立醫療個案管理	社會局	按年編列	5,946,202	2,507,342	2,488,316	

社會局

市政白皮書計畫項目預算編列情形表

篇名：教育與創新

中華民國109年度

單位：新臺幣元

計畫項目	承辦機關	總需求	以前年度預算數	108年度預算數	109年度預算數	以後年度需求數
合計		1,959,971,320	1,165,393,320	414,399,000	380,179,000	
1. 透過社會企業協助政府，以創新的方式解決公共問題		1,959,971,320	1,165,393,320	414,399,000	380,179,000	
(01)建構老人整體照顧系統	社會局	按年編列	1,165,393,320	414,399,000	380,179,000	

本 頁 空 白

歲出按職能及經

中華民國109

職能別分類	經濟性分類	經常支出							資本支出			
		受僱人員報酬	購買商品及勞務支出	債務利息	土地租金支出	經常移轉			經常支出合計	投資及增資		
						對企業	對非營利機構及民間	對政府		對國外	對營業基金	對非營業特種基金
總計		632,467	839,821						15,900,933		1,870,000	
01 一般公共事務												
02 防衛												
03 公共秩序與安全												
04 教育												
05 保健												
06 社會安全與福利		632,467	839,821			14,428,645			15,900,933		1,870,000	
07 住宅及社區服務												
08 娛樂、文化與宗教												
09 燃料與能源												
10 農、林、漁、牧業												
11 礦業、製造業及營造業												
12 運輸及通信												
13 其他經濟服務												
14 環境保護												
15 其他支出												

府社會局

濟性綜合分類表

年度

單位：新臺幣千元

資本支出														
資本移轉				土地購入	無形資產購入	固定資本形成							資本支出合計	總計
對企業	對非營利 家庭及民間 機構	對政府	對國外			住宅	非住宅房屋	營建工程	運輸工具	資訊軟體	其他設備 及機器	土地改良		
	26,400					7,000	642,567			11,650	4,767		2,562,384	18,463,317
	26,400					7,000	642,567			11,650	4,767		2,562,384	18,463,317