

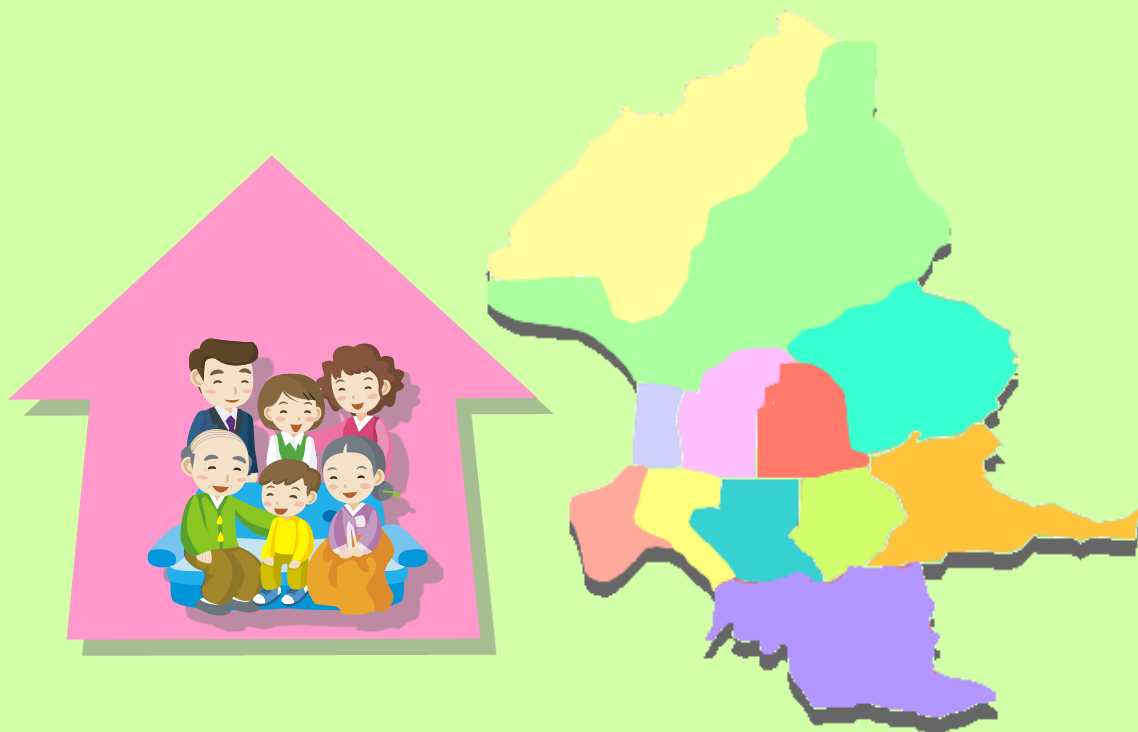

臺北市家庭收支訪問調查報告

REPORT ON THE FAMILY INCOME AND EXPENDITURE SURVEY
IN TAIPEI

中華民國109年 2020



臺北市政府主計處編印

DEPARTMENT OF BUDGET, ACCOUNTING
& STATISTICS, TAIPEI CITY GOVERNMENT

中華民國 110 年 10 月 出版



臺北市家庭收支訪問調查報告

REPORT ON THE FAMILY INCOME AND EXPENDITURE SURVEY
IN TAIPEI

中華民國 109 年 2020

(原名：臺北市家庭收支與所得分配調查研究報告)
FORMER TITLE : REPORT ON THE SURVEY OF FAMILY
INCOME , EXPENDITURE AND INCOME DISTRIBUTION
OF TAIPEI CITY THE REPUBLIC OF CHINA



臺北市政府主計處編印
DEPARTMENT OF BUDGET, ACCOUNTING
& STATISTICS, TAIPEI CITY GOVERNMENT
中 華 民 國 110 年 10 月

前 言

- 一、家庭收支調查之目的，在藉由蒐集家庭收支之基本資料，以明瞭各階層家庭實際所得與消費狀況，供為改善國民生活、增進社會福利及釐訂經濟社會發展計畫之參據。而國民所得統計與消費者物價指數之編算，尤須根據翔實之家庭收支調查資料，故本調查為獲得民間經濟活動之重要統計。
- 二、臺北市改制後，為期提高市民生活水準，加速實現民生主義之政治理想，遵奉行政院令加強辦理民間經濟活動調查統計，乃將家庭收支調查列為本處重要統計工作之一。於民國 58 年起，即開始按年分月舉辦臺北市家庭收支記帳調查，並將調查所獲資料經整理統計分析後，按期編印調查報告書。由於經費人力之限制，記帳調查樣本戶數無法增加太多，且該調查不包括 1 人戶及不起伙之普通戶，因此為測量此項家庭收支記帳調查之確度及分析臺北市個人所得分配統計資料，爰自 60 年起，每年另舉辦臺北市家庭收支訪問調查，訪問調查樣本最初僅抽取 1,230 戶，以後各年隨母體戶數增加而將樣本數提高，本（109）年採用全市 12 個行政區 2,000 個樣本家庭資料。
- 三、家庭收支調查係以記帳調查及訪問調查兩種方式進行，記帳調查為按月辦理，訪問調查則為按年辦理，編製「臺北市家庭收支訪問調查報告」，藉供各方研究應用。
- 四、本調查報告內容係將 2,000 個訪問調查樣本推計臺北市家庭收支金額，據以分析臺北市家庭平均每戶收支、個人所得來源及消費型態，另將樣本誤差情況應用統計方法檢定，以鑑定本調查之精確度。
- 五、本報告所用符號代表意義如下：
 - 「 - 」：代表無數值或數值無統計。
 - 「 -- 」：代表數值無意義。
 - 「 ... 」：代表數值尚未發布。
 - 「 0 」：代表數值不及半單位。
- 六、本報告為擴大運用範圍，其調查結果統計表部分，自 64 年起增列英文，以利外籍人士參考。至於報告編撰內容，雖經審慎勘校，疏誤仍恐難免，尚祈不吝指正，無任企感。
- 七、本報告刊登於本處網站，請逕至下列網址參考運用：
<https://dbas.gov.taipei/>。

Preface

- I. The objective of the family income and expenditure survey is to gather basic data on household income and spending, to use as an indicator to gain further insight into the realistic state of household income versus expenditure at all income levels and as a premise by which to improve quality of living, enhance social welfare and devise a comprehensive microeconomic and social development program. Since the information provided by the family income and expenditure survey is inseparably tied to the accounting of gross national product and the consumer price index, the survey is vital for correctly assessing private economic activities.
- II. The family income and expenditure survey is a part of the vital statistical polling, prescribed by the administration, in support of the Executive Yuan ordinance to step-up the monitoring of private economic activities, to measure standard of living and to support the administration's objective of an even wealth distribution, since Taipei's reclassification under direct central rule. The family income and expenditure survey accounting, which began in 1969, tabulates statistics on a monthly and yearly basis and sorts and analyzes the data into a household spending survey report. Limited funding and manpower has curtailed the number of households sampled that have had a substantial increase to the same base. In 1971, a family income and expenditure survey was added, in Taipei, to ensure a dependable demographic of the municipal population was being analyzed. The sample size was only 1,230 households at the beginning and gradually increased to 2,000 households within 12 administrative districts in 2020 according to the increase of population size. This also ensures the accuracy of the family income and expenditure survey.
- III. The family income and expenditure can be conducted in two methods: yearly field survey and monthly tally survey. The associated reports on survey results are issued for the reference of the public every year.
- IV. The annual Taipei family income and expenditure are estimated by the 2,000 sample households. Based on the estimate results, this report analyzes the mean income/expenditure per household, individual income sources and consumption mode. Marginal errors on sampling deviation have been taken into account via statistical normalization to ensure an overall accuracy of survey conclusions.
- V. The symbols used in this periodical are described as follows:
 - “ - ” means figures are zero or not available.
 - “--” means figures are meaningless.
 - “...” means figures not yet published.
 - “0” means figures less than a half unit.
- VI. To expand the application of the survey findings, an English version has been published, since 1975, to support foreign study and research. Despite repeated auditing, the contents may still contain errors and we welcome your candid input to help us perfect the reporting.
- VII. The data can be accessed at the Department of Budget, Accounting and Statistics(DBAS) website: (<https://dbas.gov.taipei/>).

使用說明

臺北市家庭收支調查共分為訪問調查及記帳調查 2 種，其中：

一、訪問調查：

樣本戶係採取分層二段隨機抽樣法，臺北市共計訪查 2,000 戶並推估至全市總戶數，調查對象為居住臺北市，具有中華民國國籍之個人及其所組成之家庭。按年辦理 1 次，採派員實地面訪，調查主要目的在了解臺北市家庭全年收入及消費支出狀況。

二、記帳調查：

(一)辦理情形

樣本戶係採取分層二段隨機抽樣法，臺北市僅訪查 350 戶，並以長期追蹤調查為主，由現有記帳戶持續記帳，至需更換樣本時則由訪問調查樣本戶、以前年度優良記帳戶遴選新記帳戶。其調查結果並未進行全市之推估，調查對象為居住臺北市，具有中華民國國籍之個人及其所組成之家庭，但不包括農、林、漁、牧戶之家庭。採留置帳本（家庭收支日記簿），由受訪戶按日記錄流水帳，並定期派員收回，蒐集資料長達一年。

(二)調查結果主要用途

1.觀測各消費細項結構

記帳調查相關統計數據僅為樣本月平均數並未進行全市之推估，故其主要目的係作為每五年消費者物價指數基期編算及呈現各細項消費結構相對變化情形。

2.易受樣本影響

因記帳調查樣本戶數僅訪查 350 戶，致部分調查結果易受樣本偏低及抽樣誤差影響，或有較大之波動。

3.僅編布相關支出統計

記帳調查雖亦蒐集記帳戶之簡要收入資料，惟其功能係作為衡量樣本戶支出合理性之參據，故其調查結果僅編布相關支出統計。

三、使用注意事項

由於 2 項調查特性及使用目的有所不同，其中臺北市每年家庭收入、支出資料建議以樣本戶數 2,000 戶，抽樣誤差較小之訪問調查資料為準，記帳調查結果則主要用以觀測各消費細項間結構變化，2 種調查使用時宜避免混淆。

目次

Contents

壹、提要分析.....1	I.Summary Analysis.....1
貳、綜合分析	II. Composite Analysis
一、家庭人數與就業人數.....3	1. General Statements of the Number of Persons and Employed Persons in Household3
二、家庭所得分析.....4	2. Analysis of Current Receipts of Household4
三、家庭所得分配與差距.....8	3. Distribution and Inequality of Current Receipts of Household Income8
四、消費支出與儲蓄.....14	4. Types of Consumption Expenditures and Savings14
五、住宅與家庭現代化設備.....24	5. Statements about Residences and Modern Household Equipment24
六、所得收入者特性.....26	6. The Characteristics of Income Recipients in Taipei.....26
七、經濟戶長特性.....29	7. The Characteristics of Household Heads29
參、調查結果統計表	III. Statistical Table
一、家庭收支總額	1. Total Family Income and Expenditure of All Households
表 1、臺北市家庭收支 - 行政區別.....32	Table 1 Total Family Income and Expenditure by District in Taipei32
表 2、臺北市家庭收支 - 經濟戶長職業別.....40	Table 2 Total Family Income and Expenditure by Occupation of Household Heads in Taipei40

二、每戶家庭收支

表 3、臺北市每戶家庭收支 -
年別.....48

表 4、臺北市每戶家庭收支 -
行政區別.....52

表 5、臺北市每戶家庭收支 -
經濟戶長行業別.....60

表 6、臺北市每戶家庭收支 -
經濟戶長職業別.....68

表 7、臺北市每戶家庭收支 -
經濟戶長性別.....76

表 8、臺北市每戶家庭收支 -
經濟戶長年齡組別.....78

表 9、臺北市每戶家庭收支 -
經濟戶長教育程度別.....82

表 10、臺北市每戶家庭收支 -
人數別.....86

表 11、臺北市每戶家庭收支 -
家庭組織型態別.....90

表 12、臺北市每戶家庭收支 -
住宅狀況別.....94

2. Family Income and Expenditure per Household

Table 3 Family Income and Expenditure per Household by Year in Taipei48

Table 4 Family Income and Expenditure per Household by District in Taipei52

Table 5 Family Income and Expenditure per Household by Industry of Household Heads in Taipei60

Table 6 Family Income and Expenditure per Household by Occupation of Household Heads in Taipei68

Table 7 Family Income and Expenditure per Household by Sex of Household Heads in Taipei76

Table 8 Family Income and Expenditure per Household by Age of Household Heads in Taipei78

Table 9 Family Income and Expenditure per Household by Education Level of Household Heads in Taipei82

Table 10 Family Income and Expenditure per Household by Size of Household in Taipei86

Table 11 Family Income and Expenditure per Household by Type of Families in Taipei90

Table 12 Family Income and Expenditure per Household by Type of Residence in Taipei94

表 13、臺北市每戶家庭收支 - 可支配所得戶數五等分位別.....98	Table 13 Family Income and Expenditure per Household by Five Equal Divisions of Households According to Disposable Income in Taipei98
表 14、臺北市每戶可支配所得 - 戶數五等分位別102	Table 14 Disposable Income per Household by Five Equal Divisions of Households According to Disposable Income in Taipei102
表 15、臺北市每戶消費支出 - 可支配所得戶數五等分位別.....103	Table 15 Consumption Expenditure per Household by Five Equal Divisions of Households According to Disposable Income in Taipei103
表 16、臺北市每戶家庭消費支出型態.....104	Table 16 Consumption Expenditure per Household by Distribution in Taipei104
表 17、臺北市每戶可支配所得及消費支出 - 可支配所得戶數五等分位別及行政區別.....106	Table 17 Family Income and Expenditure per Household by Five Equal Divisions of Households According to Disposable Income and District in Taipei106
表 18、臺北市每戶可支配所得及消費支出 - 可支配所得戶數五等分位別及經濟戶長性別、年齡組別、教育程度別.....112	Table 18 Family Income and Expenditure per Household by Five Equal Divisions of Households According to Disposable Income, Sex, Age, and Education Level of Household Heads in Taipei112
表 19、臺北市家庭戶數 - 經濟戶長性別及每戶所得總額（經常性收入）組別.....118	Table 19 Numbers of Households by Sex of Household Heads and Current Receipts Groups in Taipei118

表 20、臺北市家庭戶數 - 經濟戶長性別及每戶消費支出組別.....119	Table 20 Numbers of Households by Sex of Household Heads and Consumption Expenditure Groups in Taipei119
三、家庭住宅及主要設備	3. General Statements of Houses and Household Equipment
表 21、臺北市家庭住宅及主要設備概況 - 行政區別.....120	Table 21 Household Housing and Household Facilities by District in Taipei120
表 22、臺北市家庭住宅及主要設備概況 - 經濟戶長職業別.....128	Table 22 Household Housing and Household Facilities by Occupation of Household Heads in Taipei128
表 23、臺北市家庭住宅及主要設備概況 - 家庭組織型態別.....136	Table 23 Household Housing and Household Facilities by Type of Families in Taipei136
表 24、臺北市家庭住宅及主要設備概況 - 可支配所得戶數五等分位別.....140	Table 24 Household Housing and Household Facilities by Five Equal Divisions of Households According to Disposable Income in Taipei140
四、所得收入者每人所得	4. Income Sources of Income Recipients
表 25、臺北市所得收入者每人所得 - 行政區別.....144	Table 25 Income Sources of Income Recipients by District in Taipei144
表 26、臺北市所得收入者每人所得 - 行業別.....148	Table 26 Income Sources of Income Recipients by Industry in Taipei148
表 27、臺北市所得收入者每人所得 - 職業別.....152	Table 27 Income Sources of Income Recipients by Occupation in Taipei152

表 28、臺北市所得收入者每人所得 - 年齡組別.....156	Table 28 Income Sources of Income Recipients by Age in Taipei156
表 29、臺北市所得收入者每人所得 - 教育程度別.....158	Table 29 Income Sources of Income Recipients by Education Level in Taipei158
表 30、臺北市所得收入者每人所得 - 性別.....160	Table 30 Income Sources of Income Recipients by Sex in Taipei160
肆、附錄	IV. Appendices
附錄 1、臺北市家庭收支訪問調查實施計畫.....162	Appendix 1 Survey Project162
附錄 2、抽樣設計.....164	Appendix 2 Sampling Design164
附錄 3、母體特徵值推定公式及誤差之測定.....166	Appendix 3 Formulas for Estimation of Population Parameters and Measurement of Sampling Errors166
附錄 4、109 年調查表格式.....169	Appendix 4 Questionnaire Form169
附錄 5、臺北市家庭收支訪問調查樣本戶所在區里名稱及各區樣本戶數.....176	Appendix 5 Sampling Numbers, by Districts, for the Survey of Income and Expenditure of Household in Taipei176
附錄 6、主要名詞解釋與公式.....177	Appendix 6 Definition and Classification177

壹、提 要 分 析

一、109 年家庭平均每戶所得總額(經常性收入)為 183.2 萬元,較上年減少 0.41%; 平均戶內每人所得總額 60.9 萬元,則較上年增加 2.57%

109 年臺北市家庭所得總額(課稅前所得)1 兆 9,424 億元,較上年 1 兆 9,472 億元減少 0.25%;平均每戶所得總額 183 萬 1,867 元,較上年 183 萬 9,410 元減少 0.41%;平均每人所得總額 60 萬 8,594 元,則較上年 59 萬 3,358 元增加 2.57%。

按戶數五等分位組(即每一組戶數均占總戶數之 20%)觀察,最高所得組家庭擁有全市所得總額 37.39%,最低所得組家庭則擁有全市 8.22%所得總額,高低所得組所得總額差距為 4.55 倍,較上年 4.37 倍增加 0.18 倍。

二、109 年家庭平均每戶可支配所得為 142.3 萬元,較上年增加 0.03%

可支配所得係所得總額減去非消費支出(指賦稅、利息、捐贈及移轉支出)與自有房屋設算折舊後之餘額,可由家庭自由支配使用於消費或儲蓄。109 年臺北市家庭可支配所得總額 1 兆 5,087 億元,較上年 1 兆 5,058 億元增加 0.19%;平均每戶可支配所得 142 萬 2,856 元,較上年 142 萬 2,400 元增加 0.03%;平均每人可支配所得 47 萬 2,710 元,較上年 45 萬 8,839 元增加 3.02%。按戶數五等分位組觀察,最高所得組家庭可支配所得為最低所得組家庭 4.67 倍,較上年 4.57 倍增加 0.10 倍。

三、109 年家庭平均每戶消費支出為 110.9 萬元,較上年減少 3.74%

109 年臺北市家庭消費支出總額 1 兆 1,763 億元,較上年 1 兆 2,201 億元減少 3.59%;平均每戶消費支出 110 萬 9,351 元,較上年 115 萬 2,501 元減少 3.74%;平均每人消費支出 36 萬 8,555 元,較上年 37 萬 1,775 元減少 0.87%。

109 年臺北市家庭平均消費傾向(即消費支出占可支配所得之比率)為 77.97%,依可支配所得按戶數五等分位組觀察,最低所得組家庭平均消費傾向為 106.12%,最高所得組家庭為 64.95%,不同所得分位組家庭平均消費傾向呈現隨著所得水準增加而減少之勢。

四、109 年家庭平均每戶儲蓄為 31.4 萬元,較上年增加 16.16%

109 年臺北市家庭儲蓄總額 3,324 億元,較上年 2,857 億元增加 16.34%;平均每戶儲蓄 31 萬 3,505 元,較上年 26 萬 9,900 元增加 16.16%;平均每人儲蓄 10 萬 4,155 元,則較上年 8 萬 7,065 元增加 19.63%。

109 年臺北市家庭平均儲蓄傾向（即儲蓄占可支配所得之比率）為 22.03%，依可支配所得按戶數五等分位組觀察，最低所得組家庭呈現負儲蓄，最高所得組家庭為 35.05%，不同所得分位組家庭平均儲蓄傾向呈現隨所得水準增加而提高之勢。

表 1 家庭收支及儲蓄

項 目	總 額			每 戶			每 人		
	金額(百萬元)		年增率 (%)	金額(元)		年增率 (%)	金額(元)		年增率 (%)
	109 年	108 年		109 年	108 年		109 年	108 年	
所得總額	1,942,366	1,947,238	-0.25	1,831,867	1,839,410	-0.41	608,594	593,358	2.57
可支配所得	1,508,683	1,505,783	0.19	1,422,856	1,422,400	0.03	472,710	458,839	3.02
消費支出	1,176,267	1,220,061	-3.59	1,109,351	1,152,501	-3.74	368,555	371,775	-0.87
儲蓄	332,416	285,721	16.34	313,505	269,900	16.16	104,155	87,065	19.63

表 2 每戶家庭收支、儲蓄金額及分配比 - 可支配所得戶數五等分位別

中華民國 109 年

戶 數 五等分位別 (各 20%)	每 戶 所得總額 (元)	收 入 分配比 (%)	每 戶 可支配所得 (元)	所 得 分配比 (%)	每 戶 消費支出 (元)	平 均 消費 傾向 (%)	每 戶 儲 蓄 (元)	平 均 儲 蓄 傾向 (%)
總 平 均	1,831,867	100.00	1,422,856	100.00	1,109,351	77.97	313,505	22.03
第一等分位 (最低所得組)	752,543	8.22	577,610	8.12	612,970	106.12	-35,360	-6.12
第二等分位	1,247,300	13.62	946,687	13.31	859,660	90.81	87,027	9.19
第三等分位	1,632,467	17.82	1,258,868	17.69	1,073,387	85.27	185,481	14.73
第四等分位	2,102,131	22.95	1,631,948	22.94	1,247,745	76.46	384,202	23.54
第五等分位 (最高所得組)	3,424,896	37.39	2,699,168	37.94	1,752,992	64.95	946,176	35.05
五等分位 差距倍數 (倍)	4.55		4.67		2.86		--	

貳、綜合分析

一、家庭人數與就業人數

(一)家庭人數

根據臺北市家庭收支訪問調查「戶內人數」之統計，109年臺北市家庭平均每戶人數為3.01人，較上年減少0.09人，其中每戶成年人數減少0.07人。另由歷年資料觀察，平均每戶人數60年為5.42人，70年為4.31人，80年為3.99人，90年為3.59人，100年為3.28人，105年為3.00人最低，往後年度約在3.09人上下變動，惟整體仍呈現遞減之趨勢。（請參閱表3）

(二)家庭就業人數

109年臺北市家庭平均每戶就業人數為1.40人，仍維持在100年左右之水準，較上年1.41人略減少0.01人，占戶內人數46.51%，較上年增加1.03個百分點。（請參閱表3）

表3 每戶家庭人數及就業人數

單位：人

年 別	每 戶 家 庭 人 數			每 戶 就 業 人 數	
	總 計	成 年 人 數	未 成 年 人 數		占 每 戶 家 庭 人 數 比 率 (%)
60年	5.42	-	-	1.35	24.91
65年	4.76	2.59	2.17	1.52	31.93
70年	4.31	2.46	1.85	1.45	33.64
75年	4.28	2.54	1.74	1.59	37.15
80年	3.99	2.47	1.52	1.59	39.85
85年	3.79	2.62	1.17	1.61	42.48
90年	3.59	2.60	0.99	1.50	41.78
95年	3.34	2.58	0.76	1.40	41.92
100年	3.28	2.68	0.60	1.41	42.99
103年	3.13	2.59	0.54	1.34	42.81
104年	3.08	2.60	0.48	1.31	42.53
105年	3.00	2.56	0.44	1.29	43.00
106年	3.08	2.62	0.46	1.34	43.51
107年	3.16	2.70	0.46	1.39	43.99
108年	3.10	2.66	0.44	1.41	45.48
109年	3.01	2.59	0.42	1.40	46.51

(三)家庭規模

依家庭規模大小觀之，109 年臺北市家庭以 3 人戶（占總戶數 29.32%）為最多，其次為 2 人戶（占 28.78%），4 人戶（占 22.84%）再次之，三者合計占 80.94%；再就歷年資料觀察，戶內人數在 4 人（含）以下之戶數，60 年為 30.58%，70 年為 54.49%，80 年為 67.72%，90 年為 76.80%，100 年為 85.08%，109 年增至 89.69%，顯示臺北市家庭規模趨小化，小家庭比率呈遞增之趨勢。（請參閱表 4）

表 4 家庭戶數結構比 - 人數別

年別	單位：%									
	總計	1 人戶	2 人戶	3 人戶	4 人戶	5 人戶	6 人戶	7 人戶	8 人戶	9 人及以上戶
60 年	100.00	0.41	5.37	10.98	13.82	22.52	18.21	11.71	7.80	9.19
65 年	100.00	4.09	7.89	12.18	21.55	21.97	16.48	9.01	2.96	3.87
70 年	100.00	4.04	9.38	15.20	25.87	24.00	11.20	5.69	2.89	1.73
75 年	100.00	2.52	10.12	14.88	30.56	24.08	11.04	4.44	1.60	0.56
80 年	100.00	2.52	11.68	19.20	34.32	21.16	7.24	2.60	0.80	0.48
85 年	100.00	6.55	14.05	19.07	30.93	18.52	7.76	1.84	0.76	0.52
90 年	100.00	8.53	16.50	20.30	31.47	13.93	6.22	2.00	0.45	0.60
95 年	100.00	8.67	20.04	24.64	29.44	12.31	3.21	1.45	0.20	0.05
100 年	100.00	6.00	25.07	26.40	27.61	9.89	3.10	1.39	0.30	0.25
103 年	100.00	6.19	29.28	26.34	26.24	8.21	3.10	0.50	0.15	-
104 年	100.00	7.41	30.53	27.42	22.14	7.91	3.70	0.75	0.10	0.05
105 年	100.00	6.97	32.50	27.28	24.24	6.57	1.54	0.75	0.05	0.10
106 年	100.00	5.39	32.18	27.88	23.23	7.96	2.21	1.00	0.10	0.05
107 年	100.00	6.56	26.29	29.01	26.04	7.75	3.61	0.59	0.15	-
108 年	100.00	7.66	26.88	29.31	25.09	7.51	2.65	0.75	0.05	0.10
109 年	100.00	8.75	28.78	29.32	22.84	7.25	2.21	0.70	0.10	0.05

二、家庭所得分析

(一)家庭所得來源

109 年臺北市家庭所得總額（課前家庭所得），以「薪資所得」占 57.03% 為主要所得來源；依次為「財產所得」占 18.80%，「移轉所得」占 15.43%，「產業主所得」占 8.73%，「雜項所得」則不及 0.01%。

觀察 109 年臺北市家庭所得，係以薪資所得、財產所得為其主要來源，2 者合計占家庭所得總額的 75.83%，若與上年比較，薪資所得增加 0.95 個百分點，財產所得則減少 1.00 個百分點。（請參閱表 5）

表 5 家庭所得總額來源分配結構比

單位：%

所得別 年別	所得總額	薪資所得	產 業 所 主 得	財產所得	移轉所得	雜項所得
60年	100.00	63.01	19.79	10.08	6.55	0.57
65年	100.00	61.05	18.74	13.24	6.47	0.50
70年	100.00	63.43	16.96	13.96	5.34	0.31
75年	100.00	60.10	17.62	16.13	5.74	0.41
80年	100.00	64.26	13.24	17.63	4.69	0.18
85年	100.00	56.90	14.53	19.16	9.36	0.05
90年	100.00	54.95	12.83	20.89	11.31	0.02
95年	100.00	55.44	11.16	20.63	12.72	0.05
100年	100.00	56.60	8.83	20.92	13.63	0.02
103年	100.00	57.39	9.47	18.92	14.21	0.01
104年	100.00	55.35	9.70	19.51	15.43	0.01
105年	100.00	52.07	11.33	20.54	16.05	0.01
106年	100.00	54.70	9.21	19.64	16.44	0.01
107年	100.00	54.65	10.25	19.16	15.94	0.01
108年	100.00	56.08	9.10	19.80	15.01	0.01
109年	100.00	57.03	8.73	18.80	15.43	0.00

(二)家庭所得總額

109年臺北市家庭所得總額1兆9,424億元，較上年減少0.25%；平均每戶所得總額183萬1,867元，較上年減少0.41%；平均每人所得總額60萬8,594元，較上年增加2.57%。

剔除物價(消費者物價，CPI)變動因素後，以105年固定幣值衡量家庭所得，109年臺北市家庭實質所得總額為1兆8,994億元，較上年實質減少0.07%；平均每戶實質所得總額為179萬1,382元，較上年實質減少0.23%。(請參閱表6)

表6 名目及實質家庭所得總額

年別	名目幣值			實質幣值①		
	總額	每戶		總額	每戶	
	金額 (百萬元)	金額 (元)	定基指數 105年=100	金額 (百萬元)	金額 (元)	定基指數 105年=100
60年	29,410	76,579	4.54	172,190	448,355	26.56
65年	78,135	165,115	9.78	260,885	551,302	32.65
70年	221,041	384,513	22.78	437,965	761,864	45.13
75年	359,726	525,025	31.10	661,018	964,765	57.14
80年	775,869	953,309	56.47	1,193,828	1,466,855	86.88
85年	1,216,748	1,443,102	85.48	1,521,506	1,804,554	106.89
90年	1,424,784	1,596,257	94.55	1,679,576	1,881,713	111.46
95年	1,524,719	1,627,979	96.43	1,711,053	1,826,932	108.21
100年	1,630,758	1,645,287	97.45	1,720,390	1,735,718	102.81
103年	1,737,100	1,684,110	99.75	1,759,089	1,705,428	101.02
104年	1,768,151	1,697,894	100.57	1,790,533	1,719,386	101.84
105年	1,764,558	1,688,289	100.00	1,764,558	1,688,289	100.00
106年	1,854,642	1,767,413	104.69	1,843,397	1,756,697	104.05
107年	1,861,962	1,767,002	104.66	1,832,640	1,739,175	103.01
108年	1,947,238	1,839,410	108.95	1,900,857	1,795,597	106.36
109年	1,942,366	1,831,867	108.50	1,899,439	1,791,382	106.11
較上年 增減率(%)	-0.25	-0.41	-0.41	-0.07	-0.23	-0.23

附註：①為剔除物價變動因素，以105年消費者物價指數為基期計算。

(三)可支配所得

109年臺北市家庭可支配所得總額1兆5,087億元，較上年增加0.19%；平均每戶可支配所得142萬2,856元，則較上年增加0.03%；平均每人可支配所得47萬2,710元，則較上年增加3.02%。

剔除物價（消費者物價，CPI）變動因素後，以105年固定幣值衡量家庭所得，109年臺北市家庭實質可支配所得總額為1兆4,753億元，較上年實質增加0.37%；平均每戶實質可支配所得為139萬1,410元，較上年實質增加0.21%。（請參閱表7及8）

表7 家庭所得

單位：元

年 別	所 得 總 額		可 支 配 所 得	
	每 戶	每 人	每 戶	每 人
60年	76,579	14,137	73,620	13,590
65年	165,115	34,688	151,550	32,245
70年	384,513	89,214	334,428	77,593
75年	525,025	122,669	434,098	101,425
80年	953,309	238,925	764,325	191,560
85年	1,443,102	380,766	1,137,761	300,201
90年	1,596,257	444,640	1,217,932	339,257
95年	1,627,979	487,419	1,262,406	377,966
100年	1,645,287	501,612	1,251,519	381,561
103年	1,684,110	538,054	1,292,604	412,973
104年	1,697,894	551,264	1,314,031	426,633
105年	1,688,289	562,763	1,320,834	440,278
106年	1,767,413	573,835	1,344,538	436,538
107年	1,767,002	559,178	1,379,305	436,489
108年	1,839,410	593,358	1,422,400	458,839
109年	1,831,867	608,594	1,422,856	472,710
較 上 年 增減率(%)	-0.41	2.57	0.03	3.02

表 8 名目及實質家庭可支配所得

年別	名目幣值			實質幣值 ①		
	總 額	每 戶		總 額	每 戶	
	金 額 (百萬元)	金 額 (元)	定基指數 105年=100	金 額 (百萬元)	金 額 (元)	定基指數 105年=100
60 年	28,273	73,620	5.57	165,533	431,030	32.63
65 年	71,716	151,550	11.47	239,452	506,010	38.31
70 年	192,338	334,428	25.32	381,094	662,627	50.17
75 年	297,361	434,098	32.87	546,419	797,681	60.39
80 年	622,097	764,325	57.87	957,220	1,176,066	89.04
85 年	959,301	1,137,761	86.14	1,199,576	1,422,735	107.71
90 年	1,087,099	1,217,932	92.21	1,281,503	1,435,733	108.70
95 年	1,182,334	1,262,406	95.58	1,326,825	1,416,683	107.26
100 年	1,240,467	1,251,519	94.75	1,308,648	1,320,307	99.96
103 年	1,333,275	1,292,604	97.86	1,350,152	1,308,966	99.10
104 年	1,368,404	1,314,031	99.48	1,385,726	1,330,664	100.74
105 年	1,380,503	1,320,834	100.00	1,380,503	1,320,834	100.00
106 年	1,410,897	1,344,538	101.79	1,402,343	1,336,386	101.18
107 年	1,453,430	1,379,305	104.43	1,430,541	1,357,584	102.78
108 年	1,505,783	1,422,400	107.69	1,469,917	1,388,520	105.12
109 年	1,508,683	1,422,856	107.72	1,475,340	1,391,410	105.34
較 上 年 增 減 率 (%)	<i>0.19</i>	<i>0.03</i>	<i>0.03</i>	<i>0.37</i>	<i>0.21</i>	<i>0.21</i>

附註：①為剔除物價變動因素，以 105 年消費者物價指數為基期計算。

三、家庭所得分配與差距

(一)家庭所得分配之均衡分析

一般常用來衡量高低所得分配均衡與否，常用的有洛倫滋曲線、吉尼係數與戶數五等分位法最高最低級距之所得倍數等。

1. 洛倫滋曲線表示：

洛倫滋曲線(Lorenz Curve)係以圖示法說明家庭所得分配的狀況。其法為先將排序後的所得等分各組，並分別計算各組戶數、所得占其總數之累積百分比，再據以繪成圖形，橫軸為戶數累積百分比，縱軸為所得累積百分比，將實際所得資料以此對應描繪出之曲線，若家庭所得分配為完全均等時（如 10% 家庭擁有 10% 所得，80% 家庭擁有 80% 所得），其為一條 45° 角直線，稱為完全均等線；若家庭所得分配不均時，該曲線必為一條位於對角直線下方的弧形曲線，此曲線與對角直線間之距離，即可測定分配不均程度之大小，距離愈大，表示不均等程度愈高。109 年臺北市家庭收支訪問調查之洛倫滋曲線如圖 1。

表 9 每戶家庭所得總額 - 戶數十等分位別

中華民國 109 年

戶數十等分位別 (各 10%)	每戶 所得總額 (元)	各等分位 所得總額百分比 (%)	累積百分比 (%)
總 平 均	1,831,867	100.00	--
第 一 等 分 位	598,745	3.27	3.27
第 二 等 分 位	906,341	4.95	8.22
第 三 等 分 位	1,125,657	6.14	14.36
第 四 等 分 位	1,368,944	7.47	21.83
第 五 等 分 位	1,521,114	8.30	30.14
第 六 等 分 位	1,743,819	9.52	39.66
第 七 等 分 位	1,946,981	10.63	50.29
第 八 等 分 位	2,257,281	12.32	62.61
第 九 等 分 位	2,702,981	14.76	77.36
第 十 等 分 位	4,146,811	22.64	100.00
十 等 分 位 差 距 倍 數 (倍)		6.93	

圖 1 家庭所得分配不均等程度洛倫滋曲線

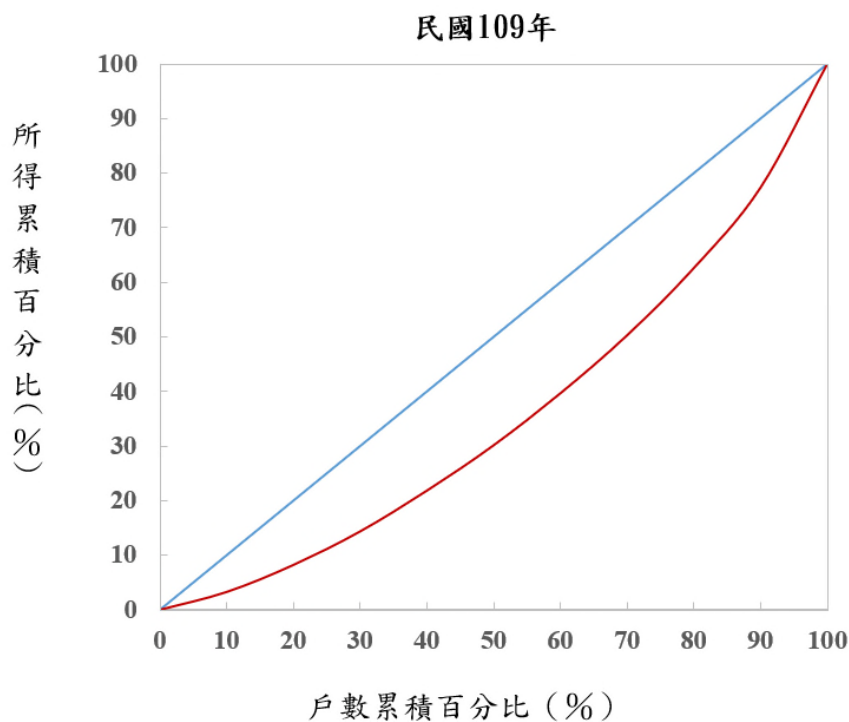

2. 吉尼係數表示：

所謂吉尼係數或稱吉尼集中係數(Gini's Concentration Coefficient)，為測量洛倫茲分配曲線與完全均等線間包含之面積對完全均等線以下整個三角形面積之比率，此項係數愈大，表示所得分配不均等的程度愈高，反之係數愈小，表示不均等的程度愈低，故有時亦稱集中比率(Concentration Ratio)或不均等係數(Inequality Coefficient)，其計算公式如下：

先將所得由小排到大，分別求各家庭所得占全體家庭總所得所居比重(y_i)，即：

$$Y = (Y_1, Y_2, \dots, Y_N), Y_1 \leq Y_2 \leq \dots \leq Y_N \quad \sum_{i=1}^N Y_i = Y \quad \text{令 } y_i = \frac{Y_i}{Y} \quad \therefore \sum_{i=1}^N y_i = 1$$
$$G(Y) = \alpha \mu_y - \beta \quad \text{其中 } \alpha = \frac{2}{N} \quad \beta = \frac{(N+1)}{N} \quad \mu_y = \sum_{i=1}^N \lambda_i y_i$$
$$\lambda_1 = 1, \lambda_2 = 2, \dots, \lambda_N = N$$

Y_i ：第 i 戶家庭之所得 N ：家庭總戶數 λ_i ：所得等級

根據上述公式計算結果，109 年臺北市家庭所得總額之吉尼係數為 0.2961，較 108 年之 0.2940 增加 0.0021。

3. 戶數五等分位法表示：

戶數五等分位法係將全市家庭依所得收入自小而大順序排列後分為五等分，使每一等分戶數相等，再以第五等分位組（最高所得組）所得相對於第一等分位組（最低所得組）之所得的倍數作為衡量所得分配的不均衡程度之指標。

若將家庭依可支配所得高低分成五等分，109 年臺北市最高所得組家庭的所得總額占全市家庭之 37.39%，最低所得組家庭的所得總額占全市家庭之 8.22%，兩者所得差距倍數為 4.55 倍，較上年之 4.37 倍增加 0.18 倍。

（請參閱表 10）

表 10 每戶家庭所得總額 - 戶數五等分位別

年 別	所得總額戶數五等分位 (%)					五等分位 差距倍數 (倍)	吉 尼 係 數
	1 (最低所得組)	2	3	4	5 (最高所得組)		
60 年	8.88	12.55	16.35	22.08	40.14	4.52	0.3120
65 年	9.78	14.08	17.42	22.12	36.60	3.74	0.2299
70 年	9.23	13.92	17.73	22.76	36.36	3.94	0.2829
75 年	9.39	13.51	17.16	22.35	37.59	4.00	0.2799
80 年	9.45	13.93	17.82	22.83	35.97	3.81	0.2653
85 年	8.53	14.23	18.40	23.33	35.51	4.16	0.2683
90 年	7.71	13.29	17.74	23.15	38.11	4.94	0.3036
95 年	7.68	13.29	17.83	24.14	37.06	4.83	0.2956
100 年	7.95	12.99	17.90	22.71	38.46	4.84	0.3121
103 年	7.93	12.71	17.54	23.18	38.64	4.87	0.3111
104 年	7.88	12.77	17.41	23.30	38.64	4.90	0.3130
105 年	8.09	12.46	17.15	23.28	39.02	4.82	0.3145
106 年	8.49	13.00	16.99	22.83	38.69	4.56	0.3063
107 年	8.64	13.56	17.42	23.06	37.32	4.32	0.2904
108 年	8.53	13.29	17.62	23.26	37.30	4.37	0.2940
109 年	8.22	13.62	17.82	22.95	37.39	4.55	0.2961

(二)戶數按五等分位法與行政區別之分配

臺北市 12 個行政區中，由於各區地理環境差異，致發展程度不一，人數消長情形，區內居民就業之型態並不相同，形成各區市民家庭所得之分配也不一致。以全市 106 萬餘戶中各戶家庭所得依大小順序排列，並分為五等分組，再將每一等分中之每一戶依其所屬行政區別分，以了解臺北市各區戶數在所得五等分位法中之分配比。

109 年臺北市家庭依可支配所得自小而大順序排列後分為五等分，使每一等分戶數相等，第一等分位組（最低所得組）平均每戶年可支配所得 57 萬 7,610 元，以萬華區占總戶數 2.50% 最多，南港區最少，僅占 1.10%；第二等分位組中（平均每戶年可支配所得 94 萬 6,687 元），以士林區占 2.30% 最多，大同區占 0.60% 最少；第三等分位組中（平均每戶年可支配所得 125 萬 8,868 元）以內湖區占 2.34% 最多，大同區占 0.80% 最少；第四等分位組中（平均每戶年可支配所得 163 萬 1,948 元），以內湖區占 2.80% 最多，中正區占 0.75% 最少；第五等分位組（最高所得組）中（平均每戶可支配所得 269 萬 9,168 元），則以大安區占 3.61% 最多，南港區占 0.60% 最少。（請參閱表 11）

表 11 家庭可支配所得戶數五等分位結構比

中華民國 109 年

單位：%

行政區別	戶數百分比	可支配所得戶數五等分位				
		1 (最低所得組)	2	3	4	5 (最高所得組)
總計	100.00	20.00	20.00	20.00	20.00	20.00
松山區	7.65	1.54	1.45	1.70	1.51	1.45
信義區	8.41	1.30	1.91	1.35	2.10	1.75
大安區	11.45	1.45	2.00	1.75	2.65	3.61
中山區	9.50	1.71	1.95	1.85	1.58	2.41
中正區	6.20	1.51	1.30	1.70	0.75	0.95
大同區	4.91	1.80	0.60	0.80	0.95	0.75
萬華區	7.47	2.50	1.90	0.95	0.90	1.21
文山區	10.13	1.80	2.15	1.99	2.19	2.00
南港區	4.52	1.10	0.75	1.16	0.90	0.60
內湖區	10.34	1.25	2.00	2.34	2.80	1.95
士林區	10.18	2.35	2.30	2.29	1.89	1.35
北投區	9.24	1.69	1.70	2.11	1.78	1.96

說明：各行政區由於樣本數較少，抽樣誤差較大，調查結果解讀應留意此限制。

(三)可支配所得按行政區別

觀察 109 年臺北市 12 個行政區平均每戶家庭可支配所得以大安區最高，達 165 萬 5,882 元；其次為松山區(151 萬 5,487 元)；再次之為信義區(146 萬 7,403 元)；而以大同區最低，僅為 118 萬 2,090 元。(請參閱表 12)

表 12 每戶家庭可支配所得 - 行政區別

單位：萬元

行政 區別 年別	總平均	松山區	信義區	大安區	中山區	中正區	大同區	萬華區	文山區	南港區	內湖區	士林區	北投區
80年	76.43	84.80	76.98	90.24	78.30	81.06	73.85	69.19	73.17	66.95	68.46	78.09	60.73
85年	113.78	124.84	111.20	127.51	106.42	127.39	99.15	98.34	102.78	112.28	114.77	117.23	112.05
90年	121.79	132.29	128.05	146.78	107.59	131.20	103.09	94.48	116.39	115.75	123.68	120.99	120.68
95年	126.24	137.66	134.06	141.69	119.31	132.34	117.08	103.95	127.50	113.33	127.21	125.88	118.04
100年	125.15	131.86	127.49	147.54	127.56	137.29	106.29	100.97	122.55	108.81	123.46	122.77	122.09
103年	129.26	140.97	133.81	157.81	120.59	142.47	116.66	102.13	119.47	114.37	133.76	127.82	122.21
104年	131.40	147.21	133.07	149.90	125.86	137.32	120.45	108.86	128.86	109.65	131.37	131.95	131.94
105年	132.08	146.94	146.04	160.81	121.56	132.32	116.13	117.01	122.94	118.53	127.58	129.98	126.09
106年	134.45	146.89	138.30	148.77	128.52	136.34	117.66	121.35	129.32	124.50	134.67	137.41	134.08
107年	137.93	146.96	151.68	151.93	130.78	143.25	128.78	123.61	129.65	128.22	136.85	136.70	136.88
108年	142.24	154.90	153.75	159.02	133.97	145.06	131.34	123.47	134.82	135.35	137.17	148.80	137.77
109年	142.29	151.55	146.74	165.59	144.83	135.72	118.21	133.03	142.57	126.69	146.48	126.99	143.23

說明：各行政區由於樣本數較少，抽樣誤差較大，調查結果解讀應留意此限制。

(四)可支配所得按經濟戶長職業別

若由經濟戶長職業別觀察每戶可支配所得差異，扣除經濟戶長職業別為其他(軍人及無業者)外，109年以「民意代表、主管及經理人員」家庭 226 萬 2,747 元最高，其次為「專業人員」家庭 178 萬 8,340 元，而「農、林、漁、牧業生產人員」家庭 86 萬 3,377 元為最低。若與 108 年比較，以「事務支援人員」年增 12.50% 為最多。

就總戶數分配觀察，扣除經濟戶長職業別為其他(軍人及無業者)外，以「專業人員」之家庭占 18.88% 為最多，「技術員及助理專業人員」之家庭占 18.05% 次之。(請參閱表 13)

表 13 每戶家庭可支配所得 - 經濟戶長職業別

中華民國 109 年

經濟戶長職業別	戶數 分配比	每戶 人數	每戶可支配所得	
	(%)	(人)	(元)	年增率(%)
總 平 均	100.00	3.01	1,422,856	0.03
民意代表、主管及經理人員	11.08	3.26	2,262,747	0.02
專 業 人 員	18.88	3.30	1,788,340	2.66
技術員及助理專業人員	18.05	3.23	1,481,571	-1.47
事 務 支 援 人 員	6.09	3.27	1,300,111	12.50
服 務 及 銷 售 工 作 人 員	15.15	3.13	1,257,404	-2.19
農、林、漁、牧業生產人員	0.05	3.00	863,377	-56.40
技 藝 有 關 工 作 人 員	4.39	3.45	1,363,648	0.53
機 械 設 備 操 作 及 組 裝 人 員	4.06	3.43	1,188,571	-6.13
基 層 技 術 工 及 勞 力 工	3.40	3.07	975,278	-0.60
其 他	18.86	2.00	826,486	-2.44

四、消費支出與儲蓄

(一)消費支出

109 年臺北市家庭消費支出總額 1 兆 1,763 億元，較上年減少 3.59%；平均每戶消費支出 110 萬 9,351 元，較上年減少 3.74%；平均每人消費支出 36 萬 8,555 元，較上年減少 0.87%。剔除物價變動因素後，平均每戶實質消費支出為 108 萬 4,834 元，實質減少 3.57%。（請參閱表 14 及表 15）

表 14 家庭消費支出

年 別	消 費 支 出		
	總 額 (百萬元)	每 戶 (元)	每 人 (元)
60 年	25,448	66,266	12,233
65 年	60,961	128,823	27,409
70 年	148,995	259,190	60,137
75 年	231,070	337,145	78,772
80 年	456,018	560,319	140,431
85 年	731,333	867,384	228,861
90 年	853,213	955,897	266,267
95 年	885,383	945,344	283,037
100 年	987,844	996,646	303,855
104 年	1,047,521	1,005,898	326,590
105 年	1,071,461	1,025,150	341,717
106 年	1,134,251	1,080,904	350,943
107 年	1,140,807	1,082,626	342,603
108 年	1,220,061	1,152,501	371,774
109 年	1,176,267	1,109,351	368,555
較 上 年 增減率(%)	-3.59	-3.74	-0.87

表 15 名目及實質家庭消費支出

年別	名目幣值			實質幣值 ^①		
	總 額	每 戶		總 額	每 戶	
	金 額 (百萬元)	金 額 (元)	定基指數 105年=100	金 額 (百萬元)	金 額 (元)	定基指數 105年=100
60 年	25,448	66,266	6.46	148,993	387,974	37.85
65 年	60,961	128,823	12.57	203,543	430,127	41.96
70 年	148,995	259,190	25.28	295,215	513,553	50.10
75 年	231,070	337,145	32.89	424,605	619,524	60.43
80 年	456,018	560,319	54.66	701,674	862,162	84.10
85 年	731,333	867,384	84.61	914,509	1,084,637	105.80
90 年	853,213	955,897	93.24	1,005,792	1,126,838	109.92
95 年	885,383	945,344	92.22	993,584	1,060,873	103.48
100 年	987,844	996,646	97.22	1,042,139	1,051,425	102.56
104 年	1,047,521	1,005,898	98.12	1,060,781	1,018,631	99.36
105 年	1,071,461	1,025,150	100.00	1,071,461	1,025,150	100.00
106 年	1,134,251	1,080,904	105.44	1,127,374	1,074,350	104.80
107 年	1,140,807	1,082,626	105.61	1,122,842	1,065,577	103.94
108 年	1,220,061	1,152,501	112.42	1,191,001	1,125,050	109.74
109 年	1,176,267	1,109,351	108.21	1,150,271	1,084,834	105.82

附註：①為剔除物價變動因素，以 105 年消費者物價指數為基期計算。

109年臺北市家庭消費結構以「住宅服務、水電瓦斯及其他燃料」占27.37%最高，「食品及非酒精飲料」占14.68%次之，「菸酒及檳榔」占0.70%最少；長期觀之，隨著工商業發展，家庭組成結構改變，以及少子女高齡化趨勢，再加上資通訊科技進步，臺北市家庭消費支出以「住宅服務、水電瓦斯及其他燃料」所占比重最高，歷年來所占比重大多在3成以下，增減變動幅度不大，顯示市民對於居住仍有穩定需求；「食品及非酒精飲料」所占比重增加0.70個百分點，占14.68%，另「餐廳及旅館」支出比重逐年增加至13.49%，其中109年「在外伙食費」之支出比重增加為11.65%，顯示家庭因應社經發展致飲食習性大幅調整；「醫療保健」支出受平均壽命延長及保健觀念增強，所占比重由70年3.73%增至109年14.24%，在所有消費結構中已由70年第9位提升至109年之第3位，增加10.51個百分點也居首位。與108年相較，因受嚴重特殊傳染性肺炎疫情及各國邊境管制影響，「休閒與文化」占比由9.44%降至6.07%，減少3.37個百分點，變動最大。（請參閱表16、圖2）

表 16 每戶家庭消費支出型態結構比

單位：%

年別	總計	食品及非酒精飲料	菸酒及檳榔	衣著鞋襪及服飾用品	住宅服務、水電瓦斯及其他燃料	家具設備及家務維護	醫療保健	交通	通訊	休閒與文化	教育	餐廳及旅館	在外伙食費	什項消費
70年	100.00	31.19	2.07	6.67	30.04	4.19	3.73	5.69	1.06	4.74	3.84	2.44	...	4.34
75年	100.00	25.94	1.63	6.88	29.85	4.51	3.73	6.89	1.05	6.50	4.57	4.24	1.81	4.20
80年	100.00	19.72	1.13	6.44	33.17	3.48	3.57	6.40	0.97	8.83	4.60	6.16	3.37	5.54
85年	100.00	16.93	0.79	4.42	28.49	3.86	6.82	7.84	1.28	8.81	5.26	8.03	5.26	7.48
90年	100.00	15.65	0.82	3.44	29.37	2.95	8.61	7.57	2.74	7.69	5.76	8.58	6.01	6.82
95年	100.00	14.45	0.83	2.95	29.42	2.73	11.33	7.38	3.19	6.92	5.52	8.31	6.02	6.97
100年	100.00	14.40	0.79	2.79	30.43	2.63	12.35	7.69	3.08	7.12	4.06	8.42	6.57	6.23
104年	100.00	14.82	0.66	2.85	29.75	2.88	12.82	7.06	3.05	7.58	3.45	8.94	7.20	6.14
105年	100.00	14.55	0.65	2.84	29.54	2.84	13.20	6.66	2.94	7.49	3.23	9.87	8.00	6.18
106年	100.00	14.17	0.76	2.91	28.34	2.99	13.44	7.15	2.90	8.16	3.34	9.81	8.00	6.04
107年	100.00	14.70	0.71	2.62	28.70	2.62	13.91	6.92	2.66	8.11	3.45	10.35	8.65	5.26
108年	100.00	13.98	0.73	2.85	26.55	3.09	13.51	7.14	2.47	9.44	3.03	11.87	10.07	5.34
109年	100.00	14.68	0.70	2.69	27.37	3.24	14.24	6.64	2.34	6.07	3.29	13.49	11.65	5.26

圖 2 每戶家庭消費支出型態結構比

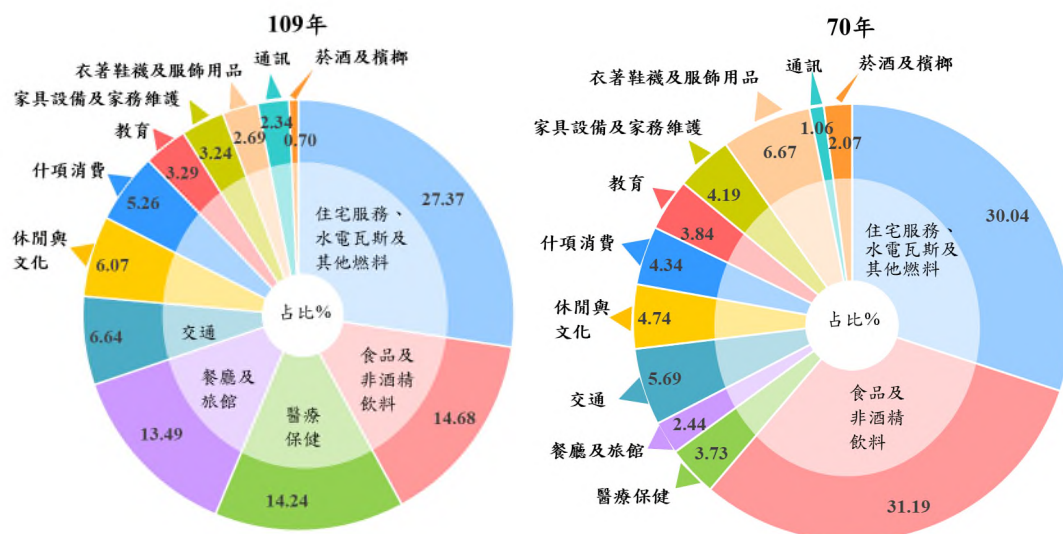

109年臺北市家庭消費支出總額達1兆1,763億元,平均每戶110萬9,351元。按消費內容觀察,以住宅服務、水電瓦斯及其他燃料所占最多,平均每戶全年達30萬3,628元(包括自有房屋設算租金在內),占消費支出之27.37%;食品及非酒精飲料次之,平均每戶全年計16萬2,847元,占14.68%;其餘依序為醫療保健平均每戶15萬7,974元,占14.24%;餐廳及旅館平均每戶14萬9,609元,占13.49%;交通平均每戶7萬3,614元,占6.64%;休閒與文化平均每戶6萬7,334元,占6.07%;什項消費平均每戶5萬8,404元,占5.26%;教育平均每戶3萬6,500元,占3.29%;家具設備及家務維護平均每戶3萬5,989元,占3.24%;衣著鞋襪及服飾用品平均每戶2萬9,817元,占2.69%;通訊平均每戶2萬5,913元,占2.34%;菸酒及檳榔平均每戶7,722元,占0.70%為最少。(請參閱表17)

1. 消費支出型態按五等分位法

依可支配所得大小戶數五等分位法觀察各等分位組家庭消費支出,第一等分位組(最低所得組)家庭平均每戶全年消費金額為61萬2,970元;第二等分位組為85萬9,660元;第三等分位組為107萬3,387元;第四等分位組為124萬7,745元;第五等分位組(最高所得組)家庭平均每戶全年消費金額達175萬2,992元,最高與最低所得組家庭之消費支出差距為2.86倍。

一般而言,各項消費物品之支出多隨其所得之增加而增加。其中「衣著鞋襪及服飾用品」、「家具設備及家務維護」、「交通」、「休閒與文化」、「教育」、「什項消費」等支出費用,由於所得彈性較大,故其消費支出增加率隨所得大小呈正向成長。如衣著鞋襪及服飾用品占消費支出之比率由第一等分位組之1.93%,至第五等分位組升為3.04%;休閒與文化所占比率由第一等分位

之 4.10%，至第五等分位組升為 7.71%；家具設備及家務維護所占比率由第一等分位之 2.35%，至第五等分位組升為 4.15%。

而食品及非酒精飲料、住宅服務、水電瓦斯及其他燃料等支出費用，因其所得彈性較小，故此類消費支出金額隨所得增加而增加，惟其成長之幅度，較所得之成長為低。是以在各等分位組中所占比率，係隨所得水準之增高而漸次下降。如食品及非酒精飲料占消費支出之比率由第一等分位組 17.18%，至第五等分位組降為 11.83%；住宅服務、水電瓦斯及其他燃料，由第一等分位組之 35.50%，至第五等分位組降為 24.22%。(請參閱表 17)

表 17 每戶家庭消費支出型態 - 可支配所得戶數五等分位別

中華民國 109 年

項 目	每 戶 全 年 消 費 金 額 (元)						百 分 比 (%)					
	總計	可支配所得戶數五等分位					總計	可支配所得戶數五等分位				
		1 (最低 所得組)	2	3	4	5 (最高 所得組)		1 (最低 所得組)	2	3	4	5 (最高 所得組)
消費支出合計	1,109,351	612,970	859,660	1,073,387	1,247,745	1,752,992	100.00	100.00	100.00	100.00	100.00	100.00
食 品 及 非 酒 精 飲 料	162,847	105,326	144,671	168,938	187,972	207,328	14.68	17.18	16.83	15.74	15.06	11.83
菸酒及檳榔	7,722	3,973	6,069	6,828	9,627	12,114	0.70	0.65	0.71	0.64	0.77	0.69
衣著鞋襪及 服 飾 用 品	29,817	11,843	19,373	26,823	37,730	53,315	2.69	1.93	2.25	2.50	3.02	3.04
住宅服務、 水電瓦斯及 其 他 燃 料	303,628	217,591	262,579	296,138	317,261	424,573	27.37	35.50	30.54	27.59	25.43	24.22
家具設備及 家 務 維 護	35,989	14,406	21,411	33,595	37,731	72,803	3.24	2.35	2.49	3.13	3.02	4.15
醫 療 保 健	157,974	80,760	120,283	155,870	182,384	250,570	14.24	13.18	13.99	14.52	14.62	14.29
交 通	73,614	27,957	49,262	70,502	83,471	136,877	6.64	4.56	5.73	6.57	6.69	7.81
通 訊	25,913	13,875	21,282	26,274	30,615	37,520	2.34	2.26	2.48	2.45	2.45	2.14
休 閒 與 文 化	67,334	25,102	44,490	55,094	76,754	135,232	6.07	4.10	5.18	5.13	6.15	7.71
教 育	36,500	6,699	19,621	36,711	44,911	74,555	3.29	1.09	2.28	3.42	3.60	4.25
餐 廳 及 旅 館	149,609	83,528	117,508	147,607	172,953	226,447	13.49	13.63	13.67	13.75	13.86	12.92
什 項 消 費	58,404	21,910	33,111	49,007	66,335	121,658	5.26	3.57	3.85	4.57	5.32	6.94

2. 消費支出型態按行政區別

109 年臺北市全年平均每戶飲食費(含家外食物)為 29 萬 7,149 元,以內湖區之 32 萬 223 元最高,大同區之 27 萬 3,744 元最低;再就全年平均每戶飲食費(不含家外食物)觀察,以文山區之 17 萬 6,830 元最高,大同區之 13 萬 8,060 元最低。觀察各行政區飲食費(含家外食物)占消費支出比率,以大同區(30.19%)最高,大安區(23.86%)為最低;而各行政區飲食費(不含家外食物)占消費支出情形,則以南港區(18.13%)最高,大安區(13.63%)最低。(請參閱表 18)

表 18 家庭飲食費占消費支出比^①

中華民國 109 年

行政 區別	消 費 支 出		飲 食 費 (含家外食物)		飲 食 費 (不含家外食物)		
	總額 (百萬元)	每 戶	每 戶	每 戶	每 戶		
		金額 (元)	占消費支 出百分比 (%)	金額 (元)	占消費支 出百分比 (%)	金額 (元)	占消費支 出百分比 (%)
總平均	1,176,267	1,109,351	100.00	297,149	26.79	166,641	15.02
松山區	88,706	1,094,296	100.00	278,191	25.42	155,555	14.22
信義區	103,158	1,157,391	100.00	295,459	25.53	163,635	14.14
大安區	153,448	1,263,391	100.00	301,508	23.86	172,191	13.63
中山區	112,975	1,121,740	100.00	291,356	25.97	159,596	14.23
中正區	69,550	1,058,108	100.00	311,692	29.46	169,405	16.01
大同區	47,190	906,650	100.00	273,744	30.19	138,060	15.23
萬華區	80,478	1,016,569	100.00	302,676	29.77	165,059	16.24
文山區	115,306	1,073,371	100.00	303,782	28.30	176,830	16.47
南港區	45,541	949,269	100.00	278,508	29.34	172,132	18.13
內湖區	130,365	1,189,399	100.00	320,223	26.92	171,854	14.45
士林區	113,209	1,048,387	100.00	287,497	27.42	171,232	16.33
北投區	116,340	1,186,881	100.00	299,815	25.26	168,762	14.22

附註：①飲食費(含家外食物)包括食品及非酒精飲料、酒精性飲料、婚生壽慶喪祭宴費及在外伙食費；家外食物係指在外伙食費及婚生壽慶喪祭宴費。

3. 消費支出型態按經濟戶長職業別

就各類職業家庭對各項消費支出分配觀察，在食品及非酒精飲料方面，以基層技術工及勞力工（17.09%）為最高；住宅服務、水電瓦斯及其他燃料方面（包括自有房屋設算租金），扣除經濟戶長職業別為其他（無業者及現役軍人）及農、林、漁、牧業生產人員，以事務支援人員（27.41%）為最高，而以機械設備操作及組裝人員（24.24%）為最低。醫療保健方面，則以技藝有關工作人員（16.54%）為最高，民意代表、主管及經理人員（11.66%）為最低。（請參閱表 19）

表 19 每戶家庭消費支出型態 - 經濟戶長職業別

中華民國 109 年

經濟戶長職業別	每戶消費支出(元)	百分比 (%)												
		總計	食品及酒精飲料	菸酒及檳榔	衣著鞋襪及服飾用品	住宅服務水電瓦斯及其他燃料	家具設備及家務維護	醫療保健	交通	通訊	休閒與文化	教育	餐廳及旅館	什項消費
總平均	1,109,351	100	14.68	0.70	2.69	27.37	3.24	14.24	6.64	2.34	6.07	3.29	13.49	5.26
民意代表、主管及經理人員	1,505,656	100	11.99	0.60	3.15	26.98	4.26	11.66	7.28	2.20	7.86	4.58	12.76	6.67
專業人員	1,309,401	100	13.51	0.50	3.04	25.66	3.47	13.33	7.28	2.32	7.31	3.82	13.69	6.07
技術員及助理專業人員	1,159,331	100	14.95	0.69	2.70	25.84	3.10	13.41	7.57	2.46	6.25	3.58	14.27	5.17
事務支援人員	1,084,016	100	16.28	0.52	2.84	27.41	2.81	15.07	5.82	2.33	5.07	2.71	13.88	5.26
服務及銷售工作人員	980,556	100	16.86	1.08	2.64	26.63	2.92	14.58	6.16	2.63	4.69	3.34	13.97	4.50
農、林、漁、牧業生產人員	789,703	100	12.52	0.13	0.63	33.16	1.34	13.18	4.84	2.13	4.91	-	25.45	1.70
技藝有關工作人員	1,071,026	100	15.96	1.03	2.73	24.33	3.61	16.54	6.36	2.57	4.81	2.85	14.12	5.09
機械設備操作及組裝人員	990,824	100	16.97	1.52	2.42	24.24	2.22	15.71	6.88	2.70	4.13	2.93	15.96	4.32
基層技術工及勞力工	836,619	100	17.09	1.07	2.11	26.46	2.87	15.64	5.73	2.90	3.84	2.41	16.85	3.02
其他	824,628	100	14.88	0.45	1.76	35.12	2.71	17.55	4.66	1.79	4.97	1.27	10.80	4.06

(二)儲蓄

109 年臺北市家庭儲蓄總額 3,324 億元，較上年增加 16.34%；平均每戶儲蓄 31 萬 3,505 元，較上年增加 16.16%，平均每人儲蓄 10 萬 4,155 元，較上年增加 19.63%。（請參閱表 20）

表 20 家庭儲蓄

年 別	儲 蓄		
	總 額 (百萬元)	每 戶 (元)	每 人 (元)
60 年	2,824	7,355	1,358
65 年	10,755	22,727	4,836
70 年	43,343	76,238	17,456
75 年	66,291	96,953	22,653
80 年	166,079	204,006	51,129
85 年	227,968	270,377	71,340
90 年	233,886	262,034	72,990
95 年	296,951	317,062	94,929
100 年	252,622	254,873	77,705
104 年	320,884	308,133	100,043
105 年	309,042	295,684	98,561
106 年	276,646	263,634	85,595
107 年	312,623	296,679	93,886
108 年	285,721	269,900	87,065
109 年	332,416	313,505	104,155
較 上 年 增 減 率 (%)	16.34	16.16	19.63

(三)平均消費傾向與儲蓄傾向

隨家庭所得增加，臺北市家庭平均消費傾向約呈逐年下降趨勢。若將本市家庭依可支配所得大小排列，並按戶數五等分，計算每一等分位組之平均消費傾向，得知低所得家庭其平均消費傾向較高，而高所得家庭其平均消費傾向較低。

由於平均儲蓄傾向加平均消費傾向之和為 1，可知高所得組家庭平均儲蓄傾向較低所得組家庭高甚多。（請參閱表 21 及 22）

1. 按戶數五等分位別

一般而言，所得水準愈低，則平均消費傾向愈高，此乃因所得水準較低之家庭大部分所得皆用於必需品之消費支出，故其平均消費傾向較高。

若就可支配所得五等分位法觀察各等分位組平均消費傾向，第一等分位組平均消費傾向為 106.12%，至第五等分位組降為 64.95%，顯示不同所得家庭平均消費傾向之變動，隨所得水準之高低呈相反趨勢。（請參閱表 21）

109 年臺北市平均每戶儲蓄為 31 萬 3,505 元，其中第一等分位組平均每戶負儲蓄 3 萬 5,360 元，第五等分位組平均每戶儲蓄則增為 94 萬 6,176 元，呈現所得愈高之家庭，其儲蓄額亦愈高。（請參閱表 22）

表 21 每戶家庭平均消費傾向 - 可支配所得戶數五等分位別

單位：%

年別	總平均	可支配所得戶數五等分位				
		1 (最低所得組)	2	3	4	5 (最高所得組)
60 年	90.01	104.89	100.41	95.94	90.98	80.38
65 年	85.00	94.37	92.27	90.04	84.64	77.36
70 年	77.50	95.07	89.88	85.48	76.90	64.45
75 年	77.67	97.00	90.24	84.50	75.67	65.88
80 年	73.31	85.76	83.66	78.74	73.13	63.11
85 年	76.24	90.77	85.44	79.71	76.92	66.75
90 年	78.49	97.24	91.75	86.03	80.89	65.01
95 年	74.88	95.99	90.81	82.28	74.33	61.53
100 年	79.63	112.30	91.70	88.31	81.75	63.82
104 年	76.55	108.42	92.66	83.63	75.47	62.60
105 年	77.61	108.85	93.54	88.35	75.50	63.26
106 年	80.39	107.53	95.64	89.09	79.73	66.22
107 年	78.49	105.99	91.91	86.54	76.85	65.01
108 年	81.03	104.97	92.54	88.06	79.78	69.27
109 年	77.97	106.12	90.81	85.27	76.46	64.95

表 22 每戶家庭收支及儲蓄 - 可支配所得戶數五等分位別

中華民國 109 年

戶數 五等分位別	每戶 可支配所得 (元)	每戶 消費支出 (元)	每戶 儲蓄 (元)	平均 消費傾向 (%)	平均 儲蓄傾向 (%)
總平均	1,422,856	1,109,351	313,505	77.97	22.03
第一等分位	577,610	612,970	-35,360	106.12	-6.12
第二等分位	946,687	859,660	87,027	90.81	9.19
第三等分位	1,258,868	1,073,387	185,481	85.27	14.73
第四等分位	1,631,948	1,247,745	384,202	76.46	23.54
第五等分位	2,699,168	1,752,992	946,176	64.95	35.05

2. 按經濟戶長職業別

109 年臺北市家庭平均消費傾向為 77.97%，扣除經濟戶長為其他（無業者與現役軍人）外，以農、林、漁、牧業生產人員 91.47%（即每百元可支配所得中有 91.47 元用於消費，其餘 8.53 元為儲蓄）為最高，其餘各職業約在 66% 86% 間。

就平均儲蓄傾向而言，109 年臺北市家庭為 22.03%，其中以經濟戶長為民意代表、主管及經理人員最高達 33.46%，專業人員（26.78%）次之，服務及銷售工作人員（22.02%）居第 3 位。（請參閱表 23）

綜上所述，各類家庭平均消費傾向與儲蓄傾向有高低之不同。其主要原因在於各類家庭所得水準及其他社會經濟特性不同，如職業性質、教育程度、家庭人數、年齡大小、性別與個人滿足慾望之觀念等，有所差異之故。

表 23 每戶家庭收支及儲蓄 - 經濟戶長職業別

中華民國 109 年

經濟戶長 職業別	每戶 可支配所得 (元)	每戶 消費支出 (元)	每戶 儲蓄 (元)	平 均 消費傾向 (%)	平 均 儲蓄傾向 (%)
總 平 均	1,422,856	1,109,351	313,505	77.97	22.03
民意代表、主管及 經理人	2,262,747	1,505,656	757,092	66.54	33.46
專 業 人 員	1,788,340	1,309,401	478,939	73.22	26.78
技 術 員 及 助 理 專 業 人 員	1,481,571	1,159,331	322,240	78.25	21.75
事 務 支 援 人 員	1,300,111	1,084,016	216,095	83.38	16.62
服 務 及 銷 售 工 作 人 員	1,257,404	980,556	276,848	77.98	22.02
農、林、漁、牧業 生 產 人 員	863,377	789,703	73,674	91.47	8.53
技 藝 有 關 工 作 人 員	1,363,648	1,071,026	292,623	78.54	21.46
機 械 設 備 操 作 及 組 裝 人 員	1,188,571	990,824	197,747	83.36	16.64
基 層 技 術 工 及 勞 力 工	975,278	836,619	138,660	85.78	14.22
其 他	826,486	824,628	1,859	99.78	0.22

五、住宅與家庭現代化設備

(一)住宅所有權屬

臺北市家庭擁有自有住宅之比率，隨經濟變化及置產觀念影響大致呈逐年上升之趨勢。從歷年家庭住宅權屬觀察，擁有自有住宅者，65 年為 50.4%，70 年為 56.4%，75 年為 67.9%，80 年為 71.2%，90 年為 78.4%，100 年為 81.9%，至 109 年自有住宅家庭占 83.8%。（請參閱表 24）

表 24 家庭自有住宅率及主要設備普及率

單位：%

年 別	自 有 住 宅 ①	彩 色 電 視 機	數 位 影 音 光 碟 機	攝 影 機	音 響	有 線 電 視 頻 道 設 備 ②	家 用 電 腦	連 網 比 率 ③	電 話 機	行 動 電 話
61 年	-	9.29	-	-	-	-	-	-	29.13	-
65 年	50.35	37.61	-	-	-	-	-	-	51.76	-
70 年	56.36	89.02	-	2.13	38.69	-	-	-	85.33	-
75 年	67.92	97.60	-	1.56	40.52	-	6.32	-	94.40	-
80 年	71.20	99.56	-	7.44	43.80	-	23.84	-	98.68	-
85 年	76.36	99.40	-	17.65	57.84	69.00	41.84	-	99.16	-
90 年	78.37	99.40	34.88	17.45	60.34	82.82	68.87	57.11	99.45	87.31
95 年	81.02	99.60	68.42	17.43	53.91	86.92	78.38	72.40	99.06	91.73
100 年	81.94	99.25	56.93	13.08	43.59	91.25	82.04	79.89	98.05	95.75
105 年	84.16	98.90	31.96	8.53	31.73	91.90	78.21	88.97	95.55	97.19
106 年	83.69	98.85	29.55	6.65	29.42	93.30	80.29	92.71	95.59	97.50
107 年	83.40	98.50	24.78	6.14	28.93	91.89	82.14	94.84	93.33	98.30
108 年	84.02	98.75	21.41	7.25	27.77	93.38	81.43	95.61	93.29	98.45
109 年	83.80	98.65	15.52	5.76	25.99	95.00	81.84	96.06	90.65	98.70

附註：①99 年起「自有住宅」由「房屋所有權屬戶內成員之任何一人或其直系親屬者」修訂為「戶內經常居住成員所擁有」。

②有線電視頻道設備含多媒體隨選視訊設備。

③連網比率為使用電腦或其他設備連網，97 年以前僅含電腦上網際網路資料。

表 24 家庭自有住宅率及主要設備普及率(續)

單位：%

年 別	汽 車	機 車	鋼 琴 (含電子琴)	冷 暖 氣 機	除 濕 機	洗 衣 機	數 位 相 機	報 紙	期 刊 雜 誌
61 年	2.54	19.60	-	4.60	-	31.11	-	52.54	8.33
65 年	3.59	24.65	4.30	13.66	-	56.97	-	60.14	6.90
70 年	12.93	38.22	11.69	40.58	-	86.58	-	79.38	15.91
75 年	22.76	46.28	15.52	55.24	-	92.56	-	77.40	20.36
80 年	40.36	51.92	19.44	80.52	27.12	96.04	-	66.00	18.68
85 年	50.99	58.38	22.16	88.06	43.40	96.58	-	59.70	20.57
90 年	53.31	60.32	17.96	91.96	50.64	97.66	-	51.38	22.26
95 年	51.36	61.49	18.69	93.96	48.42	97.45	57.94	33.72	16.54
100 年	52.29	63.95	18.48	94.69	55.00	98.05	70.03	25.59	11.65
105 年	46.84	63.04	14.29	97.32	52.92	98.30	46.39	15.29	6.24
106 年	49.69	61.79	13.30	97.20	59.45	98.60	33.16	12.31	5.89
107 年	47.65	63.55	13.97	97.56	59.55	99.25	27.47	11.51	6.44
108 年	51.18	63.27	14.77	98.45	61.52	98.75	23.60	11.45	5.71
109 年	49.54	61.34	11.57	99.40	65.18	99.59	15.86	8.35	6.20

(二)家庭現代化設備

隨著經濟快速發展，市民生活水準提升，家庭主要設備亦隨之日益普遍，依 109 年調查結果顯示，臺北市家庭設備中洗衣機、冷暖氣機、行動電話、彩色電視機、有線電視頻道設備及電話機之普及率均達 9 成以上；另因資訊、通訊設備發達，行動裝置（如手機）亦漸趨大眾化，連網比率達 9 成 6 以上，較 99 年增加 17.1 個百分點，而數位相機因行動裝置多已具備照相功能，普及率 15.86%，較 99 年減少 49.6 個百分點。（請參閱表 24、圖 3）。

圖 3 家庭主要設備普及率

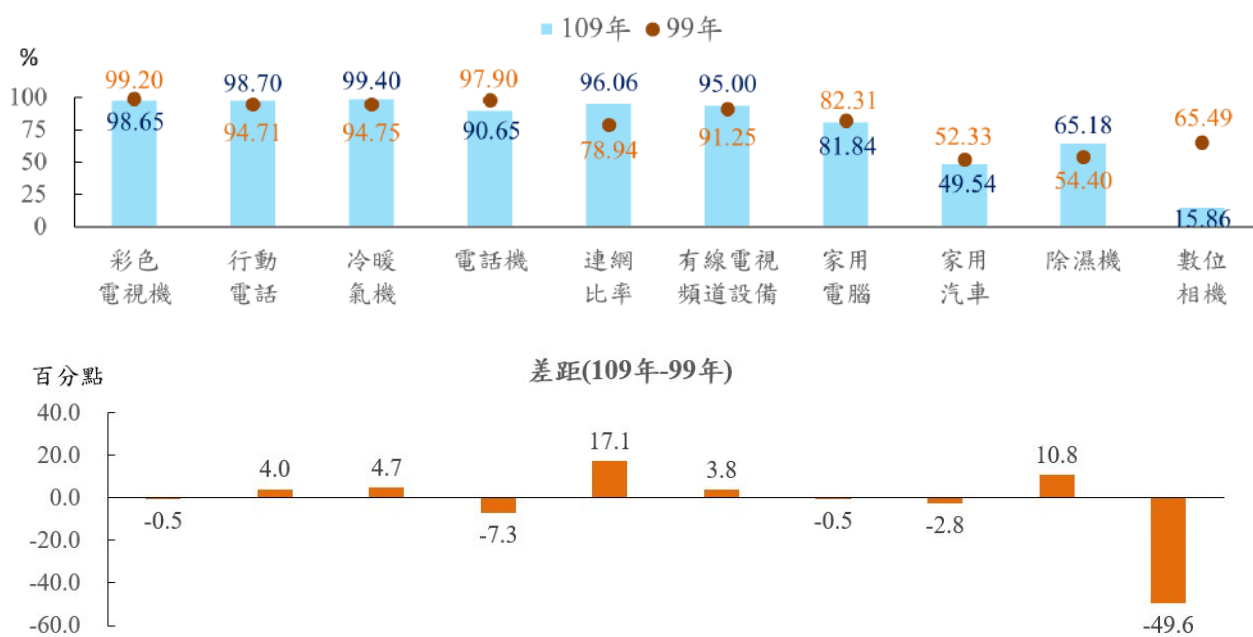

六、所得收入者特性

109 年臺北市家庭所得收入者為 200 萬 8,552 人，平均每人所得收入 85 萬 7,985 元。觀察各年齡層所得收入之分布，以「45~54 歲」111 萬 6,641 元最多，「40~44 歲」96 萬 5,921 元次之。另從教育程度觀察 109 年臺北市家庭所得收入者狀況，其人數分布以「大學」教育程度占比 37.42% 最多，「專科」教育程度占比 13.96% 次之，「國（初）中」教育程度占比 6.71% 最少；而平均每人所得收入及平均每人可支配所得以教育程度「研究所及以上」最高，達 132 萬 9,022 元及 106 萬 874 元，「大學」教育程度為 90 萬 6,898 元及 74 萬 9,368 元次之，最低為教育程度「國小及以下」之 46 萬 6,082 元及 42 萬 7,127 元；顯示教育程度愈高，平均每人所得收入及可支配所得亦愈高。（請參閱表 25）

**表 25 臺北市所得收入者人數、平均每人所得收入及可支配所得
按年齡組別與教育程度別分
中華民國 109 年**

項目別	所得收入者		平均每人 所得收入 (元)	平均每人 可支配所得 (元)
	人數(人)	結構比(%)		
總平均	2,008,552	100.00	857,985	715,197
按年齡組別分				
未滿 30 歲	218,105	10.86	584,424	494,735
30 34 歲	146,116	7.27	798,445	662,096
35 39 歲	210,320	10.47	883,873	714,150
40 44 歲	210,654	10.49	965,921	773,747
45 54 歲	338,019	16.83	1,116,641	912,034
55 64 歲	439,596	21.89	965,275	792,328
65 歲及以上	445,742	22.19	646,176	587,967
按教育程度別分				
國小及以下	138,292	6.89	466,082	427,127
國(初)中	134,839	6.71	616,637	537,204
高中	203,778	10.15	669,978	580,607
高職	238,509	11.87	711,514	609,245
專科	280,399	13.96	858,675	717,211
大學	751,540	37.42	906,898	749,368
研究所及以上	261,195	13.00	1,329,022	1,060,874

觀察所得收入者性別分布，109 年臺北市家庭所得收入者男性占比為 52.96%，女性 47.04%；男性平均所得收入 97 萬 6,905 元高於女性 72 萬 4,081 元，男性平均每人可支配所得 80 萬 5,866 元亦高於女性 61 萬 3,104 元；若觀察經濟戶長行業分布及所得收入，扣除「無業者與現役軍人」外，以「批發及零售業」占比為 15.64% 最高，而平均每人所得收入以「不動產業」達 189 萬 9,768 元最高，「醫療保健及社會工作服務業」為 136 萬 9,667 元次之，以「農林漁牧業」為 60 萬 4,397 元最低。（請參閱表 26）

**表 26 臺北市所得收入者人數、平均每人所得收入及可支配所得
按性別與經濟戶長行業別分
中華民國 109 年**

項目別	所得收入者		平均每人 所得收入 (元)	平均每人 可支配所得 (元)
	人數(人)	結構比(%)		
總計	2,008,552	100.00	857,985	715,197
按性別分				
男	1,063,795	52.96	976,905	805,866
女	944,757	47.04	724,081	613,104
按經濟戶長行業別分				
農林漁牧業	1,066	0.05	604,397	521,165
工業	286,867	14.28	1,067,039	854,654
批發及零售業	314,057	15.64	943,215	798,216
運輸及倉儲業	70,043	3.49	872,606	719,323
住宿及餐飲業	116,217	5.79	658,270	569,135
資訊及通訊傳播業	86,935	4.33	997,383	789,357
金融及保險業	103,871	5.17	1,138,780	911,233
不動產業	15,882	0.79	1,899,768	1,682,682
專業、科學及技術服務業	97,134	4.84	982,093	807,040
支援服務業	66,880	3.33	687,524	580,047
公共行政及國防	54,412	2.71	1,142,385	908,387
教育服務業	86,901	4.33	1,058,066	856,055
醫療保健及社會工作服務業	74,216	3.70	1,369,667	1,075,945
藝術、娛樂及休閒服務業	18,038	0.90	614,079	505,197
其他服務業	69,315	3.45	778,246	659,217
無業者	546,716	27.22	522,020	471,742

七、經濟戶長特性

就 109 年臺北市家庭經濟戶長性別觀察，男性經濟戶長比率占 65.23%，女性則為 34.77%。可支配所得越高，女性經濟戶長比率越低，依 109 年調查資料顯示，臺北市最低所得組女性經濟戶長為 9 萬 9,755 戶，占 47.04%；在最高所得組女性經濟戶長則為 4 萬 8,842 戶，占 23.03%。（請參閱表 27）

表 27 臺北市家庭戶數-經濟戶長性別及可支配所得戶數五等分位別

中華民國 109 年

單位：戶

性別	總計	可支配所得戶數五等分位				
		1 (最低所得組)	2	3	4	5 (最高所得組)
總計	1,060,320	212,064	212,064	212,064	212,064	212,064
男	691,636	112,309	125,127	144,170	146,808	163,222
女	368,684	99,755	86,937	67,894	65,256	48,842

由女性擔任經濟戶長之家庭，109 年為 36.87 萬戶，占全體家庭比重 34.77%，較 99 年增加 5.63 個百分點（增加 8.49 萬戶）。（請參閱圖 4）

圖 4 女性經濟戶長比重

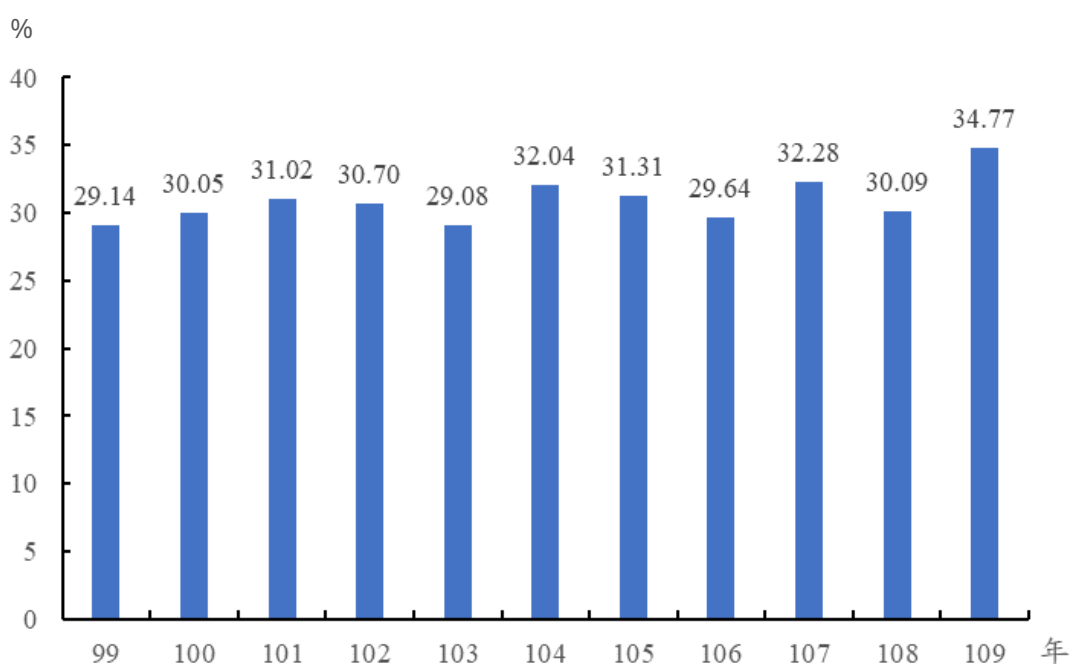

在經濟戶長年齡結構方面，兩性皆以 45-64 歲比率最高，占 4 成 4 以上，男性占比為 45.07%、女性為 44.95%。(請參閱圖 5)

圖 5 臺北市家庭戶數結構比-經濟戶長性別及年齡別

109 年

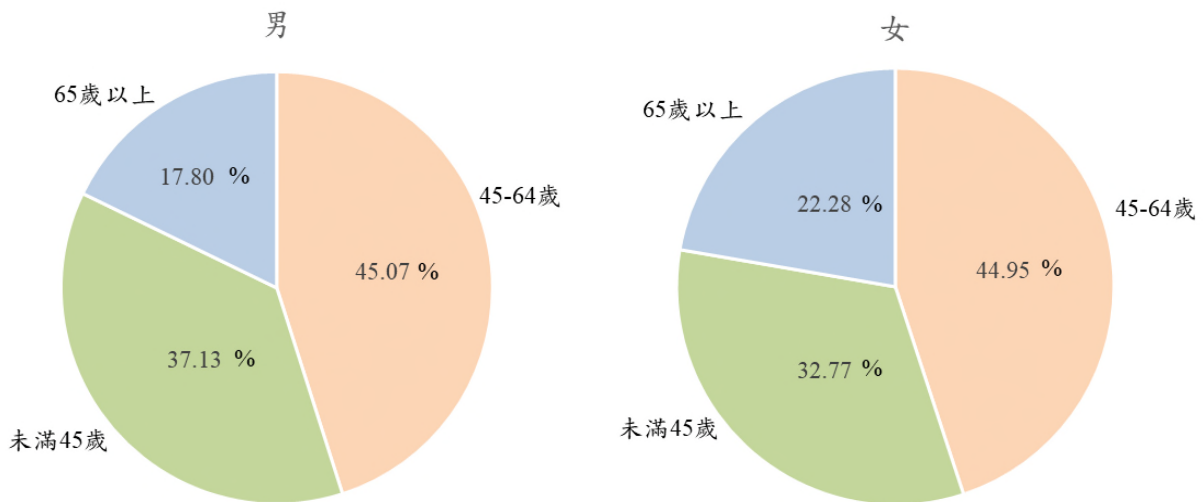

若觀察經濟戶長教育程度結構，男女皆集中在大學以上程度，其中男性、女性經濟戶長比率分別為 53.39%、46.88%。(請參閱圖 6)

圖 6 臺北市家庭戶數結構比-經濟戶長性別及教育程度別

109 年

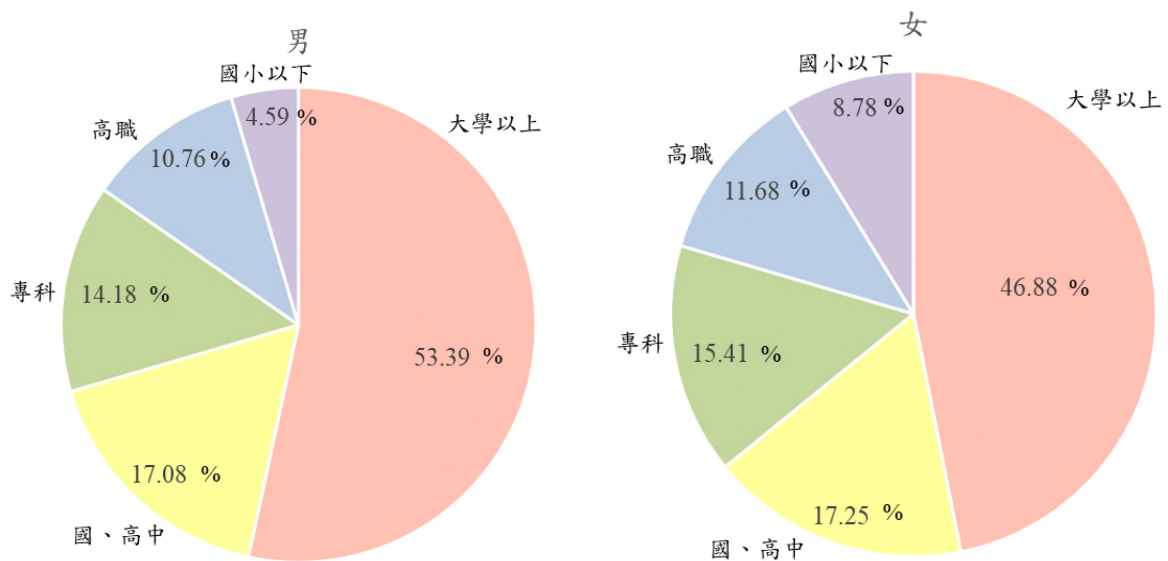

參、調查結果統計表

III. Statistical Table

表列數字尾數採用四捨五入法計列，

故細數之和與總數未必絕對相一致。

表1 臺北市家庭收支 - 行政區別

單位：戶；人；新臺幣千元

民國109年

項 目	總計 Grand Total	松山區 Songsshan District	信義區 Xinyi District
家庭戶數	1,060,320	81,062	89,130
每戶人數	3.01	2.77	3.01
每戶成年人數	2.59	2.49	2.71
每戶就業人數	1.40	1.18	1.53
每戶所得收入者人數	1.89	1.68	1.95
所得收入總計 (A)	1,820,135,284	143,898,544	158,643,914
一、按所得來源別分			
(一)受僱人員報酬	1,107,809,567	74,006,562	97,836,196
1.本業薪資	805,653,104	54,858,631	71,774,113
2.兼業薪資	67,376,833	4,788,767	4,134,731
3.其他收入	234,779,631	14,359,164	21,927,352
(二)產業主所得	169,499,909	21,143,348	16,320,571
(三)財產所得收入	134,830,292	14,489,387	9,465,260
(四)自用住宅設算租金收入	108,139,154	10,825,300	9,510,103
(五)經常移轉收入	299,771,471	23,428,241	25,511,140
1.從私人	93,915,328	8,278,333	7,880,746
2.從政府	49,066,870	3,536,988	3,739,902
3.社會保險受益	154,428,868	11,552,631	13,849,675
4.從企業	1,773,418	60,290	40,818
5.從國外	586,987	—	—
(六)雜項收入	84,891	5,705	645
二、按支出別分			
(一)非消費支出 (B)	311,452,596	21,050,170	27,854,253
1.利息支出	14,202,404	709,893	1,563,289
2.經常移轉支出	297,250,192	20,340,277	26,290,964
(1)對私人	79,295,984	4,654,922	7,650,811
(2)對政府	55,961,969	4,793,781	5,129,206
(3)社會保險	160,335,160	10,656,130	13,510,947
(4)對國外	1,657,080	235,445	—

Table 1 Total Family Income and Expenditure by District in Taipei

2020			Unit:Household;Person;NT\$1,000
大安區 Daan District	中山區 Zhongshan District	中正區 Zhongzheng District	Item
<i>121,457</i>	<i>100,714</i>	<i>65,731</i>	No. of Households
<i>3.05</i>	<i>2.77</i>	<i>2.98</i>	No. of Persons per Household
<i>2.56</i>	<i>2.38</i>	<i>2.74</i>	No. of Adults per Household
<i>1.31</i>	<i>1.24</i>	<i>1.35</i>	No. of Persons Employed per Household
<i>2.00</i>	<i>1.78</i>	<i>1.90</i>	No. of Income Recipients per Household
<i>242,591,798</i>	<i>173,973,745</i>	<i>107,812,509</i>	Total Receipts (A)
			.By Source
142,950,998	105,904,493	69,889,814	()Compensation of Employees
96,546,396	72,962,963	51,868,557	1.Full Time Payroll
15,861,638	9,397,791	4,834,124	2.Part Time Payroll
30,542,965	23,543,739	13,187,134	3.Other Receipts or Subsidies
20,726,051	12,749,257	7,181,281	()Entrepreneurial Income
26,782,305	17,954,070	5,410,501	()Property Income
17,948,137	8,564,290	7,067,196	()Imputed Rent Income
34,154,696	28,781,783	18,263,717	()Current Transfer Receipts
11,276,129	11,347,737	6,333,836	1.From Individuals
5,072,712	4,295,146	3,425,973	2.From Government
16,952,826	12,825,494	8,156,611	3.Benefit of Social Insurance
638,883	207,271	80,592	4.From Enterprises
214,147	106,135	266,705	5.From Abroad
29,610	19,854	—	()Miscellaneous Receipts
			.By Expenditures
41,473,347	28,107,630	18,602,264	()Nonconsumption Expenditures (B)
1,954,276	1,291,049	424,993	1.Interest
39,519,071	26,816,581	18,177,272	2.Current Transfer Expenditures
10,643,733	7,641,807	4,735,314	(1)To Private
8,956,436	5,508,459	3,698,802	(2)To Government
18,851,621	13,636,672	9,743,156	(3)Social Insurance
1,067,279	29,643	—	(4)To Abroad

表1 臺北市家庭收支 - 行政區別(續1)

單位：戶；人；新臺幣千元		民國109年			
項 目	大同區 Datong District	萬華區 Wanhua District	文山區 Wenshan District	南港區 Nangang District	
家庭戶數	52,049	79,166	107,424	47,975	
每戶人數	2.93	2.78	3.09	3.09	
每戶成年人數	2.65	2.45	2.69	2.44	
每戶就業人數	1.34	1.42	1.46	1.46	
每戶所得收入者人數	1.77	1.96	2.04	1.83	
所得收入總計 (A)	72,915,646	123,123,360	187,355,224	71,816,825	
一、按所得來源別分					
(一)受僱人員報酬	39,080,680	59,536,031	125,590,033	45,092,804	
1.本業薪資	30,340,044	44,160,179	92,707,762	34,526,289	
2.兼業薪資	448,526	3,431,148	5,012,470	1,629,730	
3.其他收入	8,292,109	11,944,704	27,869,802	8,936,785	
(二)產業主所得	10,086,605	27,506,850	10,283,029	6,921,452	
(三)財產所得收入	6,884,632	6,509,733	9,854,146	4,038,456	
(四)自用住宅設算租金收入	2,761,554	4,862,938	10,657,084	3,360,489	
(五)經常移轉收入	14,097,323	24,707,808	30,951,253	12,401,517	
1.從私人	4,174,269	7,718,649	7,477,032	3,436,271	
2.從政府	2,302,902	3,199,915	6,077,144	2,351,567	
3.社會保險受益	7,350,405	13,722,449	17,349,880	6,613,680	
4.從企業	269,747	66,796	47,196	—	
5.從國外	—	—	—	—	
(六)雜項收入	4,852	—	19,679	2,107	
二、按支出別分					
(一)非消費支出 (B)	11,389,050	17,809,761	34,203,157	11,034,968	
1.利息支出	447,967	576,474	1,970,804	391,621	
2.經常移轉支出	10,941,083	17,233,287	32,232,354	10,643,347	
(1)對私人	2,525,718	5,401,583	7,876,964	1,714,421	
(2)對政府	1,376,256	2,438,441	6,734,980	1,608,346	
(3)社會保險	7,039,110	9,393,263	17,620,409	7,320,580	
(4)對國外	—	—	—	—	

Table 1 Total Family Income and Expenditure by District in Taipei (Cont. 1)

2020			Unit:Household;Person;NT\$1,000
內湖區 Neihu District	士林區 Shilin District	北投區 Beitou District	Item
<i>109,606</i>	<i>107,984</i>	<i>98,022</i>	No. of Households
<i>3.35</i>	<i>3.01</i>	<i>3.20</i>	No. of Persons per Household
<i>2.78</i>	<i>2.58</i>	<i>2.61</i>	No. of Adults per Household
<i>1.54</i>	<i>1.37</i>	<i>1.54</i>	No. of Persons Employed per Household
<i>1.97</i>	<i>1.81</i>	<i>1.89</i>	No. of Income Recipients per Household
<i>196,193,581</i>	<i>167,834,857</i>	<i>173,975,283</i>	Total Receipts (A)
			.By Source
124,120,617	111,168,847	112,632,492	()Compensation of Employees
90,759,078	81,291,080	83,858,012	1.Full Time Payroll
7,804,411	5,417,099	4,616,399	2.Part Time Payroll
25,557,129	24,460,669	24,158,081	3.Other Receipts or Subsidies
15,405,363	10,453,019	10,723,083	()Entrepreneurial Income
13,176,717	9,119,797	11,145,289	()Property Income
12,033,518	9,255,829	11,292,716	()Imputed Rent Income
31,456,893	27,835,713	28,181,388	()Current Transfer Receipts
8,902,200	9,002,360	8,087,767	1.From Individuals
5,213,169	5,377,231	4,474,222	2.From Government
17,117,154	13,358,223	15,579,841	3.Benefit of Social Insurance
224,369	97,899	39,558	4.From Enterprises
—	—	—	5.From Abroad
473	1,651	315	()Miscellaneous Receipts
			.By Expenditures
35,639,837	30,708,103	33,580,057	()Nonconsumption Expenditures (B)
2,594,695	880,615	1,396,729	1.Interest
33,045,141	29,827,489	32,183,328	2.Current Transfer Expenditures
8,204,924	8,154,326	10,091,462	(1)To Private
5,840,323	4,887,268	4,989,672	(2)To Government
18,839,054	16,785,895	16,938,323	(3)Social Insurance
160,840	—	163,871	(4)To Abroad

表1 臺北市家庭收支 - 行政區別(續2)

單位：戶；人；新臺幣千元			
民國109年			
項 目	總計 Grand Total	松山區 Songsshan District	信義區 Xinyi District
(二)消費支出	1,176,266,896	88,705,850	103,158,275
1.食品及非酒精飲料	172,670,045	12,051,472	14,180,029
2.菸酒及檳榔	8,188,106	726,270	684,338
3.衣著鞋襪及服飾用品	31,615,482	2,782,854	2,751,923
4.住宅服務、水電瓦斯及其他燃料	321,943,261	26,222,788	30,432,435
(1)房地租及水費	303,961,242	24,978,017	28,963,606
(2)電費及燃料	17,982,019	1,244,771	1,468,829
5.家具設備及家務維護	38,160,075	4,111,543	3,421,491
6.醫療保健	167,502,513	11,978,110	15,106,248
7.交通	78,054,274	4,638,626	7,331,886
(1)個人交通工具之購置	6,619,066	2,676	1,978,636
(2)個人交通設備使用管理及保養費	43,588,875	2,851,441	3,336,737
(3)乘交通設備及其他交通服務	23,341,079	1,584,176	1,651,488
(4)汽、機車保險費	4,505,254	200,334	365,025
8.通訊	27,476,030	1,826,809	2,229,134
9.休閒與文化	71,395,782	4,290,752	5,787,908
(1)套裝旅遊(不含自助旅遊)	33,655,101	1,945,232	2,694,146
(2)娛樂消遣及文化服務	20,130,554	1,232,964	1,478,939
(3)書報雜誌文具	4,609,946	253,559	380,463
(4)教育消遣康樂器材及其附屬品	13,000,182	858,996	1,234,360
10.教育	38,701,257	2,185,793	2,471,792
11.餐廳及旅館	158,633,041	11,890,488	13,293,787
(1)婚生壽喪祭宴費	1,327,568	50,690	124,182
(2)餐館等場所飲食交際費	13,953,044	1,594,246	1,101,689
(3)在外伙食費	137,053,141	9,890,453	11,625,295
(4)住宿服務(不含套裝旅遊之住宿)	6,299,288	355,098	442,621
12.什項消費	61,927,031	6,000,344	5,467,306
(三)儲蓄	332,415,792	34,142,524	27,631,387
可支配所得=(A)-(B)	1,508,682,688	122,848,373	130,789,661
所得總額	1,942,365,657	151,772,440	170,058,957

Table 1 Total Family Income and Expenditure by District in Taipei (Cont. 2)

2020			Unit:Household;Person;NT\$1,000
大安區 Daan District	中山區 Zhongshan District	中正區 Zhongzheng District	Item
153,447,673	112,974,928	69,550,493	()Consumption Expenditures
20,507,815	15,787,606	10,923,069	1.Food and Non-alcoholic Beverages
819,786	573,804	460,787	2.Tobacco, Alcoholic Beverages, and Betel Nuts
4,541,365	2,395,165	1,791,494	3.Clothing and Footwear
47,477,640	34,400,665	17,830,133	4.Housing, Water, Electricity, Gas, and Other Fuels
45,232,121	32,795,476	16,649,760	(1)Rent and water charges
2,245,518	1,605,189	1,180,374	(2)Power and fuel
5,322,190	3,584,436	2,552,263	5.Furnishings, Household Equipment, and Routine Household Maintenance
20,412,559	15,521,742	9,169,267	6.Health
8,653,216	7,239,255	5,331,122	7.Transport
777,813	596,435	537,068	(1)Purchases of Transport Equipment
4,394,367	3,727,205	2,814,113	(2)Operation of Transport Equipment
2,860,328	2,561,577	1,785,895	(3)Transport Services
620,708	354,038	194,046	(4)Insurance of Transport Equipment
3,232,572	2,491,431	1,952,629	8.Communication
11,829,144	6,510,226	3,411,511	9.Recreation and Culture
5,576,472	3,289,286	1,709,579	(1)Package Holidays
3,317,495	1,678,172	943,362	(2)Recreation Service
744,701	350,949	265,958	(3)Books and Stationery
2,190,476	1,191,819	492,611	(4)Recreation Facilities
5,191,335	2,755,986	1,554,511	10.Education
18,324,293	15,351,985	10,600,631	11.Restaurants and Hotels
303,127	1,075	6,302	(1)Catering services of marriage, birth and funeral
1,719,030	1,543,360	755,723	(2)Food and beverages in restaurants
15,403,396	13,268,981	9,346,366	(3)Board
898,739	538,569	492,240	(4)Accommodation services
7,135,759	6,362,628	3,973,077	12.Miscellaneous Goods and Services
47,670,778	32,891,188	19,659,752	()Saving
201,118,452	145,866,116	89,210,244	Disposable Income=(A)-(B)
261,092,230	189,479,730	114,104,879	Current Receipts

表1 臺北市家庭收支 - 行政區別(續3完)

單位：戶；人；新臺幣千元		民國109年			
項 目	大同區 Datong District	萬華區 Wanhua District	文山區 Wenshan District	南港區 Nangang District	
(二)消費支出	47,190,210	80,477,692	115,305,776	45,541,202	
1.食品及非酒精飲料	6,997,371	12,718,586	18,672,676	8,157,913	
2.菸酒及檳榔	619,816	797,610	691,825	397,616	
3.衣著鞋襪及服飾用品	1,479,356	1,764,206	3,123,831	1,212,439	
4.住宅服務、水電瓦斯及其他燃料	11,042,006	17,829,804	30,223,704	11,955,309	
(1)房地租及水費	10,225,533	16,474,111	28,587,887	11,179,270	
(2)電費及燃料	816,472	1,355,693	1,635,818	776,038	
5.家具設備及家務維護	1,223,305	2,531,242	3,666,896	1,720,180	
6.醫療保健	8,802,125	13,747,891	16,675,926	5,542,097	
7.交通	2,600,126	5,224,918	8,476,031	3,062,070	
(1)個人交通工具之購置	1,950	97,657	492,516	49,930	
(2)個人交通設備使用管理及保養費	1,638,117	2,886,808	4,939,128	2,014,040	
(3)乘交通設備及其他交通服務	783,324	1,885,782	2,561,246	842,006	
(4)汽、機車保險費	176,734	354,671	483,141	156,094	
8.通訊	1,222,558	2,022,147	2,816,266	1,182,156	
9.休閒與文化	2,561,111	4,933,675	6,046,964	2,261,773	
(1)套裝旅遊(不含自助旅遊)	745,430	2,479,540	2,234,107	958,902	
(2)娛樂消遣及文化服務	1,059,353	1,433,162	2,016,432	669,408	
(3)書報雜誌文具	114,862	253,757	377,306	153,289	
(4)教育消遣康樂器材及其附屬品	641,467	767,216	1,419,119	480,174	
10.教育	1,016,812	2,013,424	4,137,864	1,810,631	
11.餐廳及旅館	7,681,282	12,655,712	15,365,538	5,928,205	
(1)婚生壽喪祭奠費	151,918	69,264	19,473	386,426	
(2)餐館等場所飲食交際費	382,753	1,373,353	904,889	668,543	
(3)在外伙食費	6,910,287	10,825,278	13,618,234	4,716,986	
(4)住宿服務(不含套裝旅遊之住宿)	236,324	387,816	822,941	156,251	
12.什項消費	1,944,343	4,238,477	5,408,255	2,310,814	
(三)儲蓄	14,336,385	24,835,907	37,846,291	15,240,655	
可支配所得=(A)-(B)	61,526,596	105,313,599	153,152,067	60,781,857	
所得總額	77,583,754	129,689,955	199,427,480	75,261,218	

Table 1 Total Family Income and Expenditure by District in Taipei (Cont. 3 End)

2020			Unit:Household;Person;NT\$1,000
內湖區 Neihu District	士林區 Shilin District	北投區 Beitou District	Item
130,365,281	113,209,040	116,340,477	()Consumption Expenditures
18,411,916	18,210,585	16,051,009	1.Food and Non-alcoholic Beverages
953,449	719,760	743,046	2.Tobacco, Alcoholic Beverages, and Betel Nuts
3,537,055	3,548,345	2,687,450	3.Clothing and Footwear
34,928,628	28,635,359	30,964,790	4.Housing, Water, Electricity, Gas, and Other Fuels
32,912,565	26,737,795	29,225,102	(1)Rent and water charges
2,016,063	1,897,565	1,739,688	(2)Power and fuel
3,609,549	3,210,018	3,206,962	5.Furnishings, Household Equipment, and Routine Household Maintenance
20,286,780	14,889,615	15,370,154	6.Health
9,291,142	7,976,737	8,229,146	7.Transport
764,361	796,412	523,611	(1)Purchases of Transport Equipment
5,960,127	4,424,723	4,602,069	(2)Operation of Transport Equipment
2,015,249	2,201,006	2,609,004	(3)Transport Services
551,405	554,596	494,463	(4)Insurance of Transport Equipment
3,240,603	2,685,554	2,574,172	8.Communication
6,484,786	8,995,363	8,282,569	9.Recreation and Culture
2,578,555	4,654,683	4,789,168	(1)Package Holidays
1,862,452	2,575,888	1,862,927	(2)Recreation Service
634,366	534,393	546,343	(3)Books and Stationery
1,409,413	1,230,400	1,084,131	(4)Recreation Facilities
5,426,995	3,526,272	6,609,844	10.Education
18,417,374	14,290,692	14,833,054	11.Restaurants and Hotels
119,920	69,321	25,868	(1)Catering services of marriage,birth and funeral
1,280,000	1,269,465	1,359,992	(2)Food and beverages in restaurants
16,142,236	12,485,376	12,820,252	(3)Board
875,218	466,530	626,941	(4)Accommodation services
5,777,004	6,520,741	6,788,283	12.Miscellaneous Goods and Services
30,188,464	23,917,713	24,054,749	()Saving
160,553,745	137,126,753	140,395,226	Disposable Income=(A)-(B)
208,803,390	178,976,259	186,115,367	Current Receipts

表2 臺北市家庭收支 - 經濟戶長職業別

單位：戶；人；新臺幣千元

民國109年

項 目	總計 Grand Total	民意代表、主管 及 經 理 人 員 Legislators, Senior Officials, and Managers	專業人員 Professionals
家庭戶數	1,060,320	117,443	200,158
每戶人數	3.01	3.26	3.30
每戶成年人數	2.59	2.66	2.74
每戶就業人數	1.40	1.75	1.70
每戶所得收入者人數	1.89	1.96	2.04
所得收入總計(A)	1,820,135,284	329,764,799	445,813,160
一、按所得來源別分			
(一)受僱人員報酬	1,107,809,567	227,957,288	319,175,572
1.本業薪資	805,653,104	170,429,816	237,243,045
2.兼業薪資	67,376,833	5,203,574	11,012,584
3.其他收入	234,779,631	52,323,898	70,919,943
(二)產業主所得	169,499,909	33,361,483	30,070,191
(三)財產所得收入	134,830,292	25,486,201	26,191,122
(四)自用住宅設算租金收入	108,139,154	16,170,862	22,662,334
(五)經常移轉收入	299,771,471	26,785,482	47,703,024
1.從私人	93,915,328	6,541,057	10,827,626
2.從政府	49,066,870	4,842,050	9,257,914
3.社會保險受益	154,428,868	14,350,756	27,235,792
4.從企業	1,773,418	757,743	381,691
5.從國外	586,987	293,876	—
(六)雜項收入	84,891	3,484	10,918
二、按支出別分			
(一)非消費支出(B)	311,452,596	64,020,663	87,862,050
1.利息支出	14,202,404	3,024,185	4,019,335
2.經常移轉支出	297,250,192	60,996,478	83,842,715
(1)對私人	79,295,984	17,470,024	22,596,100
(2)對政府	55,961,969	16,953,248	17,868,519
(3)社會保險	160,335,160	26,409,334	42,315,719
(4)對國外	1,657,080	163,871	1,062,378

Table 2 Total Family Income and Expenditure by Occupation of Household Heads in Taipei

2020

Unit:Household;Person;NT\$1,000

技術員及助理專業人員 Technicians and Associate Professionals	事務支援人員 Clerical Support Workers	服務及銷售工作人員 Service and Sales Workers	Item
<i>191,366</i>	<i>64,602</i>	<i>160,636</i>	No. of Households
<i>3.23</i>	<i>3.27</i>	<i>3.13</i>	No. of Persons per Household
<i>2.75</i>	<i>2.87</i>	<i>2.72</i>	No. of Adults per Household
<i>1.70</i>	<i>1.65</i>	<i>1.66</i>	No. of Persons Employed per Household
<i>2.11</i>	<i>2.09</i>	<i>1.85</i>	No. of Income Recipients per Household
<i>347,772,369</i>	<i>101,548,540</i>	<i>235,511,855</i>	Total Receipts (A)
			I .By Source
243,665,146	67,196,609	109,735,128	(I)Compensation of Employees
176,786,357	48,500,279	85,523,489	1.Full Time Payroll
10,410,486	3,437,636	5,033,209	2.Part Time Payroll
56,468,303	15,258,694	19,178,431	3.Other Receipts or Subsidies
20,577,369	2,753,319	59,471,986	(II)Entrepreneurial Income
18,768,053	8,583,795	10,512,074	(III)Property Income
18,301,172	6,142,827	13,193,464	(IV)Imputed Rent Income
46,452,001	16,870,833	42,579,794	(V)Current Transfer Receipts
12,021,017	4,810,339	9,970,650	1.From Individuals
8,175,248	2,905,483	7,952,053	2.From Government
25,943,891	9,060,121	24,491,760	3.Benefit of Social Insurance
205,711	94,890	165,330	4.From Enterprises
106,135	—	—	5.From Abroad
8,627	1,157	19,410	(VI)Miscellaneous Receipts
			II .By Expenditures
64,250,371	17,559,038	33,527,396	(I)Nonconsumption Expenditures (B)
3,237,998	617,904	1,433,844	1.Interest
61,012,373	16,941,134	32,093,552	2.Current Transfer Expenditures
15,381,913	3,972,042	8,235,921	(1)To Private
9,237,840	1,947,845	4,009,797	(2)To Government
35,969,800	11,021,247	19,847,835	(3)Social Insurance
422,819	—	—	(4)To Abroad

表2 臺北市家庭收支 - 經濟戶長職業別(續1)

單位：戶；人；新臺幣千元

民國109年

項 目	農、林、漁、牧業生產人員	技藝有關工作人員
	Agricultural, Forestry, Fishing, and Animal Husbandry Workers	Craft and Related Trades Workers
家庭戶數	542	46,524
每戶人數	3.00	3.45
每戶成年人數	3.00	3.01
每戶就業人數	1.00	1.88
每戶所得收入者人數	1.00	2.09
所得收入總計(A)	578,522	75,556,506
一、按所得來源別分		
(一)受僱人員報酬	272,065	42,885,724
1.本業薪資	225,633	34,355,344
2.兼業薪資	—	232,760
3.其他收入	46,432	8,297,620
(二)產業主所得	—	11,107,663
(三)財產所得收入	13,560	2,832,170
(四)自用住宅設算租金收入	36,340	3,862,876
(五)經常移轉收入	256,557	14,867,446
1.從私人	135,597	3,034,331
2.從政府	30,331	2,502,098
3.社會保險受益	90,630	9,318,006
4.從企業	—	13,011
5.從國外	—	—
(六)雜項收入	—	627
二、按支出別分		
(一)非消費支出(B)	110,237	12,113,681
1.利息支出	32,543	535,376
2.經常移轉支出	77,694	11,578,304
(1)對私人	9,763	2,639,814
(2)對政府	6,536	1,248,282
(3)社會保險	61,395	7,690,209
(4)對國外	—	—

Table 2 Total Family Income and Expenditure by Occupation of Household Heads in Taipei (Cont. 1)

2020

Unit:Household;Person;NT\$1,000

機械設備操作 及組裝人員 Plant and Machine Operators, and Assemblers	基層技術工 及勞力工 Elementary Labourers	其他 Others	Item
<i>43,031</i>	<i>36,091</i>	<i>199,926</i>	No. of Households
<i>3.43</i>	<i>3.07</i>	<i>2.00</i>	No. of Persons per Household
<i>2.94</i>	<i>2.59</i>	<i>1.91</i>	No. of Adults per Household
<i>1.87</i>	<i>1.70</i>	<i>0.03</i>	No. of Persons Employed per Household
<i>2.24</i>	<i>1.94</i>	<i>1.35</i>	No. of Income Recipients per Household
<i>60,286,954</i>	<i>41,416,440</i>	<i>181,886,140</i>	Total Receipts (A)
			I .By Source
32,100,165	26,272,422	38,549,449	(I)Compensation of Employees
25,594,868	21,787,916	5,206,357	1.Full Time Payroll
469,908	611,899	30,964,777	2.Part Time Payroll
6,035,390	3,872,607	2,378,315	3.Other Receipts or Subsidies
10,863,932	1,293,966	—	(II)Entrepreneurial Income
1,773,276	2,400,612	38,269,430	(III)Property Income
3,076,232	2,269,375	22,423,674	(IV)Imputed Rent Income
12,464,041	9,176,376	82,615,917	(V)Current Transfer Receipts
2,130,086	2,346,122	42,098,502	1.From Individuals
2,774,144	2,358,003	8,269,546	2.From Government
7,475,052	4,472,251	31,990,609	3.Benefit of Social Insurance
84,759	—	70,284	4.From Enterprises
—	—	186,976	5.From Abroad
9,308	3,689	27,671	(VI)Miscellaneous Receipts
			II .By Expenditures
9,141,881	6,217,611	16,649,668	(I)Nonconsumption Expenditures (B)
442,433	279,769	579,017	1.Interest
8,699,448	5,937,842	16,070,651	2.Current Transfer Expenditures
2,062,408	1,321,972	5,606,027	(1)To Private
851,448	488,175	3,350,279	(2)To Government
5,785,592	4,127,695	7,106,334	(3)Social Insurance
—	—	8,011	(4)To Abroad

表2 臺北市家庭收支 - 經濟戶長職業別(續2)

單位：戶；人；新臺幣千元		民國109年		
項 目	總計 Grand Total	民意代表、主管 及 經 理 人 員 Legislators, Senior Officials, and Managers	專業人員 Professionals	
(二)消費支出	1,176,266,896	176,828,918	262,087,504	
1.食品及非酒精飲料	172,670,045	21,205,372	35,406,530	
2.菸酒及檳榔	8,188,106	1,056,692	1,308,116	
3.衣著鞋襪及服飾用品	31,615,482	5,578,958	7,977,499	
4.住宅服務、水電瓦斯及其他燃料	321,943,261	47,716,069	67,261,063	
(1)房地租及水費	303,961,242	45,479,021	63,686,982	
(2)電費及燃料	17,982,019	2,237,048	3,574,080	
5.家具設備及家務維護	38,160,075	7,539,797	9,104,613	
6.醫療保健	167,502,513	20,621,987	34,948,782	
7.交通	78,054,274	12,866,613	19,078,621	
(1)個人交通工具之購置	6,619,066	744,230	1,356,176	
(2)個人交通設備使用管理及保養費	43,588,875	7,774,959	11,253,629	
(3)乘交通設備及其他交通服務	23,341,079	3,534,008	5,336,306	
(4)汽、機車保險費	4,505,254	813,416	1,132,511	
8.通訊	27,476,030	3,891,897	6,077,984	
9.休閒與文化	71,395,782	13,906,195	19,157,105	
(1)套裝旅遊(不含自助旅遊)	33,655,101	6,676,845	9,377,011	
(2)娛樂消遣及文化服務	20,130,554	3,627,671	5,296,422	
(3)書報雜誌文具	4,609,946	914,215	1,176,610	
(4)教育消遣康樂器材及其附屬品	13,000,182	2,687,465	3,307,061	
10.教育	38,701,257	8,100,666	10,001,454	
11.餐廳及旅館	158,633,041	22,557,341	35,868,406	
12.什項消費	61,927,031	11,787,333	15,897,333	
(三)儲蓄	332,415,792	88,915,218	95,863,606	
可支配所得=(A)-(B)	1,508,682,688	265,744,136	357,951,110	
所得總額	1,942,365,657	345,977,125	470,798,502	

Table 2 Total Family Income and Expenditure by Occupation of Household Heads in Taipei (Cont. 2)

2020

Unit:Household;Person;NT\$1,000

技術員及助理專業人員 Technicians and Associate Professionals	事務支援人員 Clerical Support Workers	服務及銷售工作人員 Service and Sales Workers	Item
221,856,198	70,029,378	157,512,657	(II)Consumption Expenditures
33,170,533	11,398,276	26,557,784	1.Food and Non-alcoholic Beverages
1,529,641	364,917	1,704,119	2.Tobacco, Alcoholic Beverages, and Betel Nuts
5,989,475	1,989,928	4,152,354	3.Clothing and Footwear
57,332,013	19,193,524	41,946,800	4.Housing, Water, Electricity, Gas, and Other Fuels
54,032,887	18,060,611	39,242,263	(1)Rent and water charges
3,299,126	1,132,913	2,704,537	(2)Power and fuel
6,870,758	1,967,349	4,598,375	5.Furnishings, Household Equipment, and Routine Household Maintenance
29,760,571	10,554,677	22,966,280	6.Health
16,796,059	4,078,499	9,701,692	7.Transport
2,168,391	2,443	225,299	(1)Purchases of Transport Equipment
9,020,745	2,416,697	5,733,560	(2)Operation of Transport Equipment
4,711,102	1,412,586	3,193,794	(3)Transport Services
895,822	246,773	549,040	(4)Insurance of Transport Equipment
5,464,334	1,634,259	4,146,318	8.Communication
13,862,761	3,553,847	7,380,399	9.Recreation and Culture
6,875,106	1,636,645	3,014,826	(1)Package Holidays
3,625,086	1,090,063	2,243,171	(2)Recreation Service
882,864	206,118	601,731	(3)Books and Stationery
2,479,705	621,021	1,520,671	(4)Recreation Facilities
7,948,195	1,896,187	5,262,315	10.Education
31,652,707	9,717,150	22,001,060	11.Restaurants and Hotels
11,479,152	3,680,767	7,095,161	12.Miscellaneous Goods and Services
61,665,800	13,960,124	44,471,802	(III)Saving
283,521,998	83,989,502	201,984,459	Disposable Income=(A)-(B)
369,885,450	108,866,431	251,028,696	Current Receipts

表2 臺北市家庭收支 - 經濟戶長職業別(續3完)

項 目	民國109年	
	農、林、漁、牧業生產人員 Agricultural, Forestry, Fishing, and Animal Husbandry Workers	技藝有關工作人員 Craft and Related Trades Workers
(二)消費支出	428,325	49,828,748
1.食品及非酒精飲料	53,642	7,953,461
2.菸酒及檳榔	542	515,252
3.衣著鞋襪及服飾用品	2,712	1,359,186
4.住宅服務、水電瓦斯及其他燃料	142,051	12,122,467
(1)房地租及水費	136,356.20	11,297,833
(2)電費及燃料	5,695.10	824,634
5.家具設備及家務維護	5,749	1,799,526
6.醫療保健	56,433	8,243,476
7.交通	20,751	3,167,843
(1)個人交通工具之購置	—	42,722
(2)個人交通設備使用管理及保養費	6,834	2,039,617
(3)乘交通設備及其他交通服務	13,560	865,268
(4)汽、機車保險費	357	220,236
8.通訊	9,112	1,278,391
9.休閒與文化	21,045	2,395,553
(1)套裝旅遊(不含自助旅遊)	—	788,353
(2)娛樂消遣及文化服務	17,356	972,898
(3)書報雜誌文具	976	151,489
(4)教育消遣康樂器材及其附屬品	2,712	482,814
10.教育	—	1,420,338
11.餐廳及旅館	109,020	7,035,442
12.什項消費	7,268	2,537,815
(三)儲蓄	39,960	13,614,077
可支配所得=(A)-(B)	468,285	63,442,825
所得總額	630,591	80,025,921

Table 2 Total Family Income and Expenditure by Occupation of Household Heads in Taipei (Cont. 3 End)

2020

Unit:Household;Person;NT\$1,000

機械設備操作 及組裝人員 Plant and Machine Operators, and Assemblers	基層技術工 及勞力工 Elementary Labourers	其他 Others	Item
42,635,870	30,194,448	164,864,850	(II)Consumption Expenditures
7,235,616	5,161,569	24,527,263	1.Food and Non-alcoholic Beverages
645,985	322,678	740,166	2.Tobacco, Alcoholic Beverages, and Betel Nuts
1,033,436	636,025	2,895,909	3.Clothing and Footwear
10,335,224	7,990,070	57,903,980	4.Housing, Water, Electricity, Gas, and Other Fuels
9,590,724	7,399,557	55,035,007	(1)Rent and water charges
744,501	590,513	2,868,973	(2)Power and fuel
945,744	866,524	4,461,641	5.Furnishings, Household Equipment, and Routine Household Maintenance
6,700,028	4,723,718	28,926,563	6.Health
2,932,242	1,730,606	7,681,349	7.Transport
642,888	62,795	1,374,124	(1)Purchases of Transport Equipment
1,388,194	843,926	3,110,714	(2)Operation of Transport Equipment
746,703	726,263	2,801,491	(3)Transport Services
154,457	97,622	395,020	(4)Insurance of Transport Equipment
1,152,264	874,670	2,946,801	8.Communication
1,758,974	1,160,532	8,199,372	9.Recreation and Culture
751,234	326,334	4,208,749	(1)Package Holidays
545,226	478,435	2,234,225	(2)Recreation Service
130,750	107,000	438,193	(3)Books and Stationery
331,764	248,764	1,318,205	(4)Recreation Facilities
1,249,917	728,055	2,094,130	10.Education
6,802,927	5,087,335	17,801,655	11.Restaurants and Hotels
1,843,514	912,666	6,686,022	12.Miscellaneous Goods and Services
8,509,202	5,004,381	371,623	(III)Saving
51,145,072	35,198,829	165,236,473	Disposable Income=(A)-(B)
64,480,231	44,076,169	206,596,542	Current Receipts

表3 臺北市每戶家庭收支 - 年別

單位：戶；人；新臺幣元

項 目	104年	105年	106年
	2015	2016	2017
家庭戶數	1,041,379	1,045,175	1,049,354
每戶人數	3.08	3.00	3.08
每戶成年人數	2.60	2.56	2.62
每戶就業人數	1.31	1.29	1.34
每戶所得收入者人數	1.76	1.75	1.78
所得收入總計(A)	1,581,899	1,568,945	1,648,122
一、按所得來源別分			
(一)受僱人員報酬	939,801	879,117	966,703
1.本業薪資	661,129	631,891	700,338
2.兼業薪資	87,871	70,693	60,971
3.其他收入	190,801	176,534	205,394
(二)產業主所得	164,648	191,266	162,862
(三)財產所得收入	111,793	119,970	124,770
(四)自用住宅設算租金收入	103,554	107,442	103,099
(五)經常移轉收入	261,948	271,027	290,528
1.從私人	104,652	103,702	107,427
2.從政府	47,796	44,848	44,420
3.社會保險受益	106,811	120,943	133,893
4.從企業	1,190	630	1,020
5.從國外	1,499	904	3,768
(六)雜項收入	156	123	160
二、按支出別分			
(一)非消費支出(B)	267,868	248,111	303,584
1.利息支出	14,894	12,548	14,733
2.經常移轉支出	252,974	235,563	288,850
(1)對私人	61,617	58,980	87,974
(2)對政府	52,807	49,278	55,534
(3)社會保險	134,827	125,318	141,426
(4)對國外	3,724	1,987	3,917

Table 3 Family Income and Expenditure per Household by Year in Taipei

Unit:Household;Person;NT\$

107年 2018	108年 2019	109年 2020	Item
<i>1,053,741</i>	<i>1,058,621</i>	<i>1,060,320</i>	No. of Households
<i>3.16</i>	<i>3.10</i>	<i>3.01</i>	No. of Persons per Household
<i>2.70</i>	<i>2.66</i>	<i>2.59</i>	No. of Adults per Household
<i>1.39</i>	<i>1.41</i>	<i>1.40</i>	No. of Persons Employed per Household
<i>1.85</i>	<i>1.92</i>	<i>1.89</i>	No. of Income Recipients per Household
<i>1,649,348</i>	<i>1,723,021</i>	<i>1,716,591</i>	Total Receipts(A)
			.By Source
965,616	1,031,478	1,044,788	()Compensation of Employees
711,891	750,145	759,821	1.Full Time Payroll
57,923	55,953	63,544	2.Part Time Payroll
195,802	225,380	221,423	3.Other Receipts or Subsidies
181,040	167,475	159,857	()Entrepreneurial Income
109,807	141,013	127,160	()Property Income
111,038	106,865	101,987	()Imputed Rent Income
281,747	276,093	282,718	()Current Transfer Receipts
99,706	92,582	88,573	1.From Individuals
41,218	38,483	46,276	2.From Government
134,835	142,635	145,644	3.Benefit of Social Insurance
1,492	1,174	1,673	4.From Enterprises
4,496	1,219	554	5.From Abroad
101	98	80	()Miscellaneous Receipts
			.By Expenditures
270,043	300,621	293,735	()Nonconsumption Expenditures (B)
11,137	14,529	13,394	1.Interest
258,905	286,092	280,340	2.Current Transfer Expenditures
64,990	75,568	74,785	(1)To Private
52,074	60,384	52,778	(2)To Government
137,304	147,052	151,214	(3)Social Insurance
4,538	3,089	1,563	(4)To Abroad

表3 臺北市每戶家庭收支 - 年別(續)

單位：戶；人；新臺幣元

項 目	104年	105年	106年
	2015	2016	2017
(二)消費支出	1,005,898	1,025,150	1,080,904
1.食品及非酒精飲料	149,078	149,185	153,159
2.菸酒及檳榔	6,646	6,637	8,209
3.衣著鞋襪及服飾用品	28,686	29,069	31,440
4.住宅服務、水電瓦斯及其他燃料	299,256	302,805	306,342
5.家具設備及家務維護	28,927	29,161	32,302
6.醫療保健	128,925	135,370	145,265
7.交通	70,985	68,288	77,258
8.通訊	30,687	30,137	31,294
9.休閒與文化	76,286	76,807	88,190
10.教育	34,710	33,161	36,106
11.餐廳及旅館	89,975	101,208	106,045
12.什項消費	61,738	63,321	65,294
(三)儲蓄	308,133	295,684	263,634
可支配所得=(A)-(B)	1,314,031	1,320,834	1,344,538
所得總額	1,697,894	1,688,289	1,767,413

Table 3 Family Income and Expenditure per Household by Year in Taipei (Cont.)

Unit:Household;Person;NT\$

107年 2018	108年 2019	109年 2020	Item
1,082,626	1,152,501	1,109,351	()Consumption Expenditures
159,108	161,150	162,847	1.Food and Non-alcoholic Beverages
7,723	8,371	7,722	2.Tobacco, Alcoholic Beverages, and Betel Nuts
28,312	32,881	29,817	3.Clothing and Footwear
310,679	306,002	303,628	4.Housing, Water, Electricity, Gas, and Other Fuels
28,365	35,623	35,989	5.Furnishings, Household Equipment, and Routine Household Maintenance
150,546	155,722	157,974	6.Health
74,928	82,268	73,614	7.Transport
28,796	28,480	25,913	8.Communication
87,803	108,796	67,334	9.Recreation and Culture
37,397	34,876	36,500	10.Education
112,002	136,809	149,609	11.Restaurants and Hotels
56,968	61,523	58,404	12.Miscellaneous Goods and Services
296,679	269,900	313,505	()Saving
1,379,305	1,422,400	1,422,856	Disposable Income=(A)-(B)
1,767,002	1,839,410	1,831,867	Current Receipts

表4 臺北市每戶家庭收支 - 行政區別

單位：戶；人；新臺幣元

民國109年

項 目	總平均 General Average	松山區 Songshan District	信義區 Xinyi District
家庭戶數	1,060,320	81,062	89,130
每戶人數	3.01	2.77	3.01
每戶成年人數	2.59	2.49	2.71
每戶就業人數	1.40	1.18	1.53
每戶所得收入者人數	1.89	1.68	1.95
所得收入總計 (A)	1,716,591	1,775,166	1,779,916
一、按所得來源別分			
(一)受僱人員報酬	1,044,788	912,962	1,097,680
1.本業薪資	759,821	676,749	805,274
2.兼業薪資	63,544	59,075	46,390
3.其他收入	221,423	177,138	246,015
(二)產業主所得	159,857	260,829	183,110
(三)財產所得收入	127,160	178,745	106,196
(四)自用住宅設算租金收入	101,987	133,543	106,699
(五)經常移轉收入	282,718	289,016	286,224
1.從私人	88,573	102,123	88,419
2.從政府	46,276	43,633	41,960
3.社會保險受益	145,644	142,516	155,387
4.從企業	1,673	744	458
5.從國外	554	—	—
(六)雜項收入	80	70	7
二、按支出別分			
(一)非消費支出 (B)	293,735	259,680	312,513
1.利息支出	13,394	8,757	17,539
2.經常移轉支出	280,340	250,922	294,973
(1)對私人	74,785	57,424	85,839
(2)對政府	52,778	59,137	57,547
(3)社會保險	151,214	131,457	151,587
(4)對國外	1,563	2,905	—

**Table 4 Family Income and Expenditure per Household
by District in Taipei**

2020

Unit:Household;Person;NT\$

大安區 Daan District	中山區 Zhongshan District	中正區 Zhongzheng District	Item
121,457	100,714	65,731	No. of Households
3.05	2.77	2.98	No. of Persons per Household
2.56	2.38	2.74	No. of Adults per Household
1.31	1.24	1.35	No. of Persons Employed per Household
2.00	1.78	1.90	No. of Income Recipients per Household
1,997,347	1,727,404	1,640,208	Total Receipts (A)
			.By Source
1,176,968	1,051,537	1,063,270	()Compensation of Employees
794,902	724,457	789,103	1.Full Time Payroll
130,595	93,312	73,544	2.Part Time Payroll
251,471	233,768	200,623	3.Other Receipts or Subsidies
170,645	126,589	109,253	()Entrepreneurial Income
220,509	178,268	82,313	()Property Income
147,774	85,036	107,517	()Imputed Rent Income
281,208	285,777	277,855	()Current Transfer Receipts
92,840	112,673	96,360	1.From Individuals
41,765	42,647	52,121	2.From Government
139,579	127,346	124,091	3.Benefit of Social Insurance
5,260	2,058	1,226	4.From Enterprises
1,763	1,054	4,058	5.From Abroad
244	197	—	()Miscellaneous Receipts
			.By Expenditures
341,465	279,084	283,006	()Nonconsumption Expenditures (B)
16,090	12,819	6,466	1.Interest
325,375	266,265	276,540	2.Current Transfer Expenditures
87,634	75,876	72,041	(1)To Private
73,742	54,694	56,272	(2)To Government
155,212	135,400	148,228	(3)Social Insurance
8,787	294	—	(4)To Abroad

表4 臺北市每戶家庭收支 - 行政區別(續1)

單位：戶；人；新臺幣元

民國109年

項 目	大同區 Datong District	萬華區 Wanhua District	文山區 Wenshan District	南港區 Nangang District
家庭戶數	52,049	79,166	107,424	47,975
每戶人數	2.93	2.78	3.09	3.09
每戶成年人數	2.65	2.45	2.69	2.44
每戶就業人數	1.34	1.42	1.46	1.46
每戶所得收入者人數	1.77	1.96	2.04	1.83
所得收入總計 (A)	1,400,904	1,555,256	1,744,072	1,496,964
一、按所得來源別分				
(一)受僱人員報酬	750,844	752,040	1,169,106	939,923
1.本業薪資	582,913	557,817	863,008	719,673
2.兼業薪資	8,617	43,341	46,661	33,970
3.其他收入	159,314	150,882	259,437	186,280
(二)產業主所得	193,791	347,458	95,724	144,272
(三)財產所得收入	132,272	82,229	91,731	84,178
(四)自用住宅設算租金收入	53,057	61,427	99,206	70,047
(五)經常移轉收入	270,847	312,101	288,122	258,500
1.從私人	80,199	97,500	69,603	71,626
2.從政府	44,245	40,420	56,572	49,017
3.社會保險受益	141,221	173,338	161,508	137,857
4.從企業	5,183	844	439	—
5.從國外	—	—	—	—
(六)雜項收入	93	—	183	44
二、按支出別分				
(一)非消費支出 (B)	218,814	224,967	318,394	230,015
1.利息支出	8,607	7,282	18,346	8,163
2.經常移轉支出	210,207	217,685	300,048	221,852
(1)對私人	48,526	68,231	73,326	35,736
(2)對政府	26,442	30,802	62,695	33,525
(3)社會保險	135,240	118,653	164,027	152,592
(4)對國外	—	—	—	—

**Table 4 Family Income and Expenditure per Household
by District in Taipei (Cont. 1)**

2020

Unit:Household;Person;NT\$

內湖區 Neihu District	士林區 Shilin District	北投區 Beitou District	Item
<i>109,606</i>	<i>107,984</i>	<i>98,022</i>	No. of Households
<i>3.35</i>	<i>3.01</i>	<i>3.20</i>	No. of Persons per Household
<i>2.78</i>	<i>2.58</i>	<i>2.61</i>	No. of Adults per Household
<i>1.54</i>	<i>1.37</i>	<i>1.54</i>	No. of Persons Employed per Household
<i>1.97</i>	<i>1.81</i>	<i>1.89</i>	No. of Income Recipients per Household
<i>1,789,989</i>	<i>1,554,257</i>	<i>1,774,860</i>	Total Receipts (A)
			.By Source
1,132,425	1,029,494	1,149,053	()Compensation of Employees
828,048	752,807	855,502	1.Full Time Payroll
71,204	50,166	47,096	2.Part Time Payroll
233,173	226,521	246,456	3.Other Receipts or Subsidies
140,552	96,802	109,395	()Entrepreneurial Income
120,219	84,455	113,702	()Property Income
109,789	85,715	115,206	()Imputed Rent Income
287,000	257,776	287,501	()Current Transfer Receipts
81,220	83,368	82,510	1.From Individuals
47,563	49,797	45,645	2.From Government
156,170	123,706	158,942	3.Benefit of Social Insurance
2,047	907	404	4.From Enterprises
—	—	—	5.From Abroad
4	15	3	()Miscellaneous Receipts
			.By Expenditures
325,163	284,376	342,577	()Nonconsumption Expenditures (B)
23,673	8,155	14,249	1.Interest
301,490	276,221	328,328	2.Current Transfer Expenditures
74,858	75,514	102,951	(1)To Private
53,285	45,259	50,904	(2)To Government
171,880	155,448	172,801	(3)Social Insurance
1,467	—	1,672	(4)To Abroad

表4 臺北市每戶家庭收支 - 行政區別(續2)

單位：戶；人；新臺幣元

民國109年

項 目	總平均 General Average	松山區 Songshan District	信義區 Xinyi District
(二)消費支出	1,109,351	1,094,296	1,157,391
1.食品及非酒精飲料	162,847	148,670	159,094
2.菸酒及檳榔	7,722	8,959	7,678
3.衣著鞋襪及服飾用品	29,817	34,330	30,875
4.住宅服務、水電瓦斯及其他燃料	303,628	323,491	341,439
(1)房地租及水費	286,669	308,135	324,959
(2)電費及燃料	16,959	15,356	16,480
5.家具設備及家務維護	35,989	50,721	38,388
6.醫療保健	157,974	147,765	169,486
7.交通	73,614	57,223	82,261
(1)個人交通工具之購置	6,243	33	22,199
(2)個人交通設備使用管理及保養費	41,109	35,176	37,437
(3)乘交通設備及其他交通服務	22,013	19,543	18,529
(4)汽、機車保險費	4,249	2,471	4,095
8.通訊	25,913	22,536	25,010
9.休閒與文化	67,334	52,932	64,938
(1)套裝旅遊(不含自助旅遊)	31,741	23,997	30,227
(2)娛樂消遣及文化服務	18,985	15,210	16,593
(3)書報雜誌文具	4,348	3,128	4,269
(4)教育消遣康樂器材及其附屬品	12,261	10,597	13,849
10.教育	36,500	26,964	27,732
11.餐廳及旅館	149,609	146,684	149,151
(1)婚生壽喪祭奠費	1,252	625	1,393
(2)餐館等場所飲食交際費	13,159	19,667	12,360
(3)在外伙食費	129,256	122,011	130,431
(4)住宿服務(不含套裝旅遊之住宿)	5,941	4,381	4,966
12.什項消費	58,404	74,022	61,341
(三)儲蓄	313,505	421,190	310,012
可支配所得=(A)-(B)	1,422,856	1,515,487	1,467,403
所得總額	1,831,867	1,872,301	1,907,988

**Table 4 Family Income and Expenditure per Household
by District in Taipei (Cont. 2)**

2020

Unit:Household;Person;NT\$

大安區 Daan District	中山區 Zhongshan District	中正區 Zhongzheng District	Item
1,263,391	1,121,740	1,058,108	()Consumption Expenditures
168,848	156,757	166,178	1.Food and Non-alcoholic Beverages
6,750	5,697	7,010	2.Tobacco, Alcoholic Beverages, and Betel Nuts
37,391	23,782	27,255	3.Clothing and Footwear
390,901	341,568	271,259	4.Housing, Water, Electricity, Gas, and Other Fuels
372,413	325,630	253,301	(1)Rent and water charges
18,488	15,938	17,958	(2)Power and fuel
43,820	35,590	38,829	5.Furnishings, Household Equipment, and Routine Household Maintenance
168,064	154,117	139,497	6.Health
71,245	71,879	81,105	7.Transport
6,404	5,922	8,171	(1)Purchases of Transport Equipment
36,180	37,008	42,813	(2)Operation of Transport Equipment
23,550	25,434	27,170	(3)Transport Services
5,111	3,515	2,952	(4)Insurance of Transport Equipment
26,615	24,738	29,706	8.Communication
97,394	64,641	51,901	9.Recreation and Culture
45,913	32,660	26,009	(1)Package Holidays
27,314	16,663	14,352	(2)Recreation Service
6,131	3,485	4,046	(3)Books and Stationery
18,035	11,834	7,494	(4)Recreation Facilities
42,742	27,364	23,650	10.Education
150,871	152,431	161,273	11.Restaurants and Hotels
2,496	11	96	(1)Catering services of marriage,birth and funeral
14,153	15,324	11,497	(2)Food and beverages in restaurants
126,822	131,749	142,191	(3)Board
7,400	5,348	7,489	(4)Accommodation services
58,751	63,175	60,444	12.Miscellaneous Goods and Services
392,491	326,580	299,094	()Saving
1,655,882	1,448,320	1,357,202	Disposable Income=(A)-(B)
2,149,668	1,881,364	1,735,937	Current Receipts

表4 臺北市每戶家庭收支 - 行政區別(續3完)

單位：戶；人；新臺幣元		民國109年			
項 目	大同區 Datong District	萬華區 Wanhua District	文山區 Wenshan District	南港區 Nangang District	
(二)消費支出	906,650	1,016,569	1,073,371	949,269	
1.食品及非酒精飲料	134,438	160,657	173,822	170,045	
2.菸酒及檳榔	11,908	10,075	6,440	8,288	
3.衣著鞋襪及服飾用品	28,422	22,285	29,079	25,272	
4.住宅服務、水電瓦斯及其他燃料	212,146	225,220	281,350	249,199	
(1)房地租及水費	196,460	208,096	266,122	233,023	
(2)電費及燃料	15,687	17,125	15,228	16,176	
5.家具設備及家務維護	23,503	31,974	34,135	35,856	
6.醫療保健	169,112	173,659	155,235	115,521	
7.交通	49,955	66,000	78,903	63,826	
(1)個人交通工具之購置	37	1,234	4,585	1,041	
(2)個人交通設備使用管理及保養費	31,473	36,465	45,978	41,981	
(3)乘交通設備及其他交通服務	15,050	23,821	23,842	17,551	
(4)汽、機車保險費	3,396	4,480	4,498	3,254	
8.通訊	23,489	25,543	26,216	24,641	
9.休閒與文化	49,206	62,321	56,291	47,145	
(1)套裝旅遊(不含自助旅遊)	14,322	31,321	20,797	19,988	
(2)娛樂消遣及文化服務	20,353	18,103	18,771	13,953	
(3)書報雜誌文具	2,207	3,205	3,512	3,195	
(4)教育消遣康樂器材及其附屬品	12,324	9,691	13,210	10,009	
10.教育	19,536	25,433	38,519	37,741	
11.餐廳及旅館	147,578	159,863	143,036	123,569	
(1)婚生壽喪祭奠費	2,919	875	181	8,055	
(2)餐館等場所飲食交際費	7,354	17,348	8,424	13,935	
(3)在外伙食費	132,765	136,742	126,771	98,322	
(4)住宿服務(不含套裝旅遊之住宿)	4,540	4,899	7,661	3,257	
12.什項消費	37,356	53,539	50,345	48,167	
(三)儲蓄	275,440	313,719	352,308	317,679	
可支配所得=(A)-(B)	1,182,090	1,330,288	1,425,678	1,266,949	
所得總額	1,490,591	1,638,203	1,856,452	1,568,759	

**Table 4 Family Income and Expenditure per Household
by District in Taipei (Cont. 3 End)**

2020

Unit:Household;Person;NT\$

內湖區 Neihu District	士林區 Shilin District	北投區 Beitou District	Item
1,189,399	1,048,387	1,186,881	()Consumption Expenditures
167,983	168,642	163,749	1.Food and Non-alcoholic Beverages
8,699	6,665	7,580	2.Tobacco, Alcoholic Beverages, and Betel Nuts
32,271	32,860	27,417	3.Clothing and Footwear
318,674	265,182	315,896	4.Housing, Water, Electricity, Gas, and Other Fuels
300,281	247,609	298,148	(1)Rent and water charges
18,394	17,573	17,748	(2)Power and fuel
32,932	29,727	32,717	5.Furnishings, Household Equipment, and Routine Household Maintenance
185,088	137,887	156,803	6.Health
84,769	73,870	83,952	7.Transport
6,974	7,375	5,342	(1)Purchases of Transport Equipment
54,378	40,976	46,949	(2)Operation of Transport Equipment
18,386	20,383	26,617	(3)Transport Services
5,031	5,136	5,044	(4)Insurance of Transport Equipment
29,566	24,870	26,261	8.Communication
59,165	83,303	84,497	9.Recreation and Culture
23,526	43,105	48,858	(1)Package Holidays
16,992	23,854	19,005	(2)Recreation Service
5,788	4,949	5,574	(3)Books and Stationery
12,859	11,394	11,060	(4)Recreation Facilities
49,514	32,656	67,432	10.Education
168,033	132,341	151,324	11.Restaurants and Hotels
1,094	642	264	(1)Catering services of marriage,birth and funeral
11,678	11,756	13,874	(2)Food and beverages in restaurants
147,275	115,622	130,790	(3)Board
7,985	4,320	6,396	(4)Accommodation services
52,707	60,386	69,253	12.Miscellaneous Goods and Services
275,427	221,493	245,402	()Saving
1,464,826	1,269,880	1,432,283	Disposable Income=(A)-(B)
1,905,036	1,657,433	1,898,710	Current Receipts

表5 臺北市每戶家庭收支 - 經濟戶長行業別

單位：戶；人；新臺幣元

民國109年

項 目	總平均 General Average	農林漁牧業 Agriculture, Forestry Fishing, and Animal Husbandry	工業 Industry	批發及零售業 Wholesale and Retail Trade
家庭戶數	1,060,320	542	198,127	189,961
每戶人數	3.01	3.00	3.35	3.26
每戶成年人數	2.59	3.00	2.79	2.77
每戶就業人數	1.40	1.00	1.77	1.69
每戶所得收入者人數	1.89	1.00	2.07	1.95
所得收入總計(A)	1,716,591	1,066,621	1,984,932	1,774,272
一、按所得來源別分				
(一)受僱人員報酬	1,044,788	501,606	1,448,949	941,498
1.本業薪資	759,821	416,000	1,085,140	714,557
2.兼業薪資	63,544	—	26,702	32,910
3.其他收入	221,423	85,606	337,106	194,031
(二)產業主所得	159,857	—	78,208	362,949
(三)財產所得收入	127,160	25,000	116,035	113,010
(四)自用住宅設算租金收入	101,987	67,000	102,098	96,216
(五)經常移轉收入	282,718	473,015	239,604	260,563
1.從私人	88,573	250,000	52,133	71,722
2.從政府	46,276	55,921	49,333	43,266
3.社會保險受益	145,644	167,094	134,455	144,420
4.從企業	1,673	—	2,336	1,155
5.從國外	554	—	1,346	—
(六)雜項收入	80	—	39	37
二、按支出別分				
(一)非消費支出(B)	293,735	203,244	389,421	283,739
1.利息支出	13,394	60,000	17,906	12,435
2.經常移轉支出	280,340	143,244	371,515	271,303
(1)對私人	74,785	18,000	91,712	72,820
(2)對政府	52,778	12,050	72,282	43,104
(3)社會保險	151,214	113,194	206,694	154,533
(4)對國外	1,563	—	827	847

**Table 5 Family Income and Expenditure per Household
by Industry of Household Heads in Taipei**

2020

Unit:Household;Person;NT\$

運輸及 倉儲業	住宿及餐飲業	資訊及通 訊傳播業	金融及保險業	Item
Transport and Storage	Accommodation and Food Services	Information and Communication	Finance and Insurance	
<i>43,574</i>	<i>56,710</i>	<i>47,161</i>	<i>58,234</i>	No. of Households
<i>3.49</i>	<i>3.24</i>	<i>3.37</i>	<i>3.26</i>	No. of Persons per Household
<i>2.90</i>	<i>2.79</i>	<i>2.83</i>	<i>2.79</i>	No. of Adults per Household
<i>1.72</i>	<i>1.84</i>	<i>1.71</i>	<i>1.75</i>	No. of Persons Employed per Household
<i>2.10</i>	<i>2.04</i>	<i>2.10</i>	<i>2.10</i>	No. of Income Recipients per Household
<i>1,647,908</i>	<i>1,465,599</i>	<i>1,966,223</i>	<i>2,206,957</i>	Total Receipts (A)
				I .By Source
1,023,841	783,363	1,498,852	1,661,458	(I)Compensation of Employees
757,778	630,015	1,126,879	1,192,122	1.Full Time Payroll
36,740	26,862	34,462	32,915	2.Part Time Payroll
229,322	126,487	337,511	436,420	3.Other Receipts or Subsidies
212,450	274,212	29,397	24,779	(II)Entrepreneurial Income
66,963	60,401	97,583	155,176	(III)Property Income
98,909	71,777	97,501	118,975	(IV)Imputed Rent Income
245,509	275,807	242,847	246,549	(V)Current Transfer Receipts
45,540	60,113	61,869	56,606	1.From Individuals
57,041	53,467	44,930	46,057	2.From Government
142,297	160,261	134,587	140,864	3.Benefit of Social Insurance
630	94	1,461	2,557	4.From Enterprises
—	1,872	—	467	5.From Abroad
237	38	42	20	(VI)Miscellaneous Receipts
				II .By Expenditures
295,902	207,289	407,338	427,744	(I)Nonconsumption Expenditures (B)
10,583	10,202	22,806	16,717	1.Interest
285,319	197,087	384,532	411,027	2.Current Transfer Expenditures
65,267	46,817	97,724	106,675	(1)To Private
47,367	23,460	68,355	82,158	(2)To Government
172,685	126,342	218,453	218,150	(3)Social Insurance
—	468	—	4,043	(4)To Abroad

表5 臺北市每戶家庭收支 - 經濟戶長行業別(續1)

單位：戶；人；新臺幣元

民國109年

項 目	不動產業	專業、科學及 技術服務業	支援服務業	公共行政 及國防
	Real Estate	Professional, Scientific, and Technical Services	Support Services	Public Administration and Defence
家庭戶數	10,584	48,795	41,374	35,907
每戶人數	2.39	3.27	2.88	3.24
每戶成年人數	2.19	2.72	2.55	2.69
每戶就業人數	1.55	1.63	1.62	1.72
每戶所得收入者人數	1.94	1.99	1.95	2.18
所得收入總計(A)	3,028,226	2,023,447	1,306,224	2,198,077
一、按所得來源別分				
(一)受僱人員報酬	1,143,006	1,269,464	862,056	1,678,261
1.本業薪資	892,341	947,020	692,714	1,132,959
2.兼業薪資	6,330	65,286	28,191	137,862
3.其他收入	244,335	257,159	141,151	407,440
(二)產業主所得	1,335,081	274,599	26,117	12,027
(三)財產所得收入	185,010	147,209	91,281	163,014
(四)自用住宅設算租金收入	128,544	98,812	68,120	110,065
(五)經常移轉收入	236,585	233,231	258,315	234,672
1.從私人	65,892	50,508	76,259	55,576
2.從政府	30,072	49,131	50,598	37,280
3.社會保險受益	140,621	131,772	117,206	141,817
4.從企業	—	1,821	14,252	—
5.從國外	—	—	—	—
(六)雜項收入	—	131	335	38
二、按支出別分				
(一)非消費支出(B)	345,242	355,511	196,502	422,117
1.利息支出	35,198	11,419	4,008	24,619
2.經常移轉支出	310,044	344,091	192,494	397,498
(1)對私人	98,874	103,197	35,810	127,627
(2)對政府	70,757	59,979	29,834	74,823
(3)社會保險	140,414	180,859	126,850	195,048
(4)對國外	—	55	—	—

**Table 5 Family Income and Expenditure per Household
by Industry of Household Heads in Taipei (Cont. 1)**

2020

Unit:Household;Person;NT\$

教育服務業	醫療保健及社會工作服務業	藝術、娛樂及休閒服務業	其他服務業	無業者	Item
Educational Services	Human Health and Social Work Services	Art, Entertainment, and Recreation	Other Services	Non-Working	
<i>48,774</i>	<i>38,233</i>	<i>5,831</i>	<i>40,285</i>	<i>196,228</i>	No. of Households
<i>3.26</i>	<i>3.10</i>	<i>3.63</i>	<i>2.98</i>	<i>1.98</i>	No. of Persons per Household
<i>2.76</i>	<i>2.68</i>	<i>3.27</i>	<i>2.55</i>	<i>1.90</i>	No. of Adults per Household
<i>1.70</i>	<i>1.57</i>	<i>1.82</i>	<i>1.72</i>	—	No. of Persons Employed per Household
<i>2.03</i>	<i>1.93</i>	<i>2.01</i>	<i>1.91</i>	<i>1.33</i>	No. of Income Recipients per Household
<i>2,100,983</i>	<i>2,655,463</i>	<i>1,447,842</i>	<i>1,583,420</i>	<i>882,102</i>	Total Receipts (A)
					I .By Source
1,541,177	1,811,028	1,017,117	828,618	160,250	(I)Compensation of Employees
1,118,842	1,389,957	796,267	646,113	—	1.Full Time Payroll
98,998	65,989	—	36,817	157,800	2.Part Time Payroll
323,337	355,081	220,850	145,688	2,450	3.Other Receipts or Subsidies
59,753	351,391	77,496	287,417	—	(II)Entrepreneurial Income
119,888	117,687	103,826	64,322	193,974	(III)Property Income
110,501	122,804	91,457	99,899	112,601	(IV)Imputed Rent Income
269,643	252,519	157,945	303,081	415,138	(V)Current Transfer Receipts
52,469	60,488	26,236	71,048	214,135	1.From Individuals
47,213	47,305	41,689	50,223	41,785	2.From Government
168,431	144,279	90,020	181,810	157,907	3.Benefit of Social Insurance
1,530	447	—	—	358	4.From Enterprises
—	—	—	—	953	5.From Abroad
21	34	—	83	138	(VI)Miscellaneous Receipts
					II .By Expenditures
390,292	565,387	293,932	258,251	73,698	(I)Nonconsumption Expenditures (B)
22,728	24,749	5,158	17,862	1,974	1.Interest
367,564	540,637	288,774	240,389	71,724	2.Current Transfer Expenditures
98,898	146,128	69,367	75,423	25,293	(1)To Private
66,087	176,905	33,532	28,899	15,801	(2)To Government
202,578	189,888	185,875	136,067	30,589	(3)Social Insurance
—	27,716	—	—	41	(4)To Abroad

表5 臺北市每戶家庭收支 - 經濟戶長行業別(續2)

單位：戶；人；新臺幣元				
民國109年				
項 目	總平均	農林漁牧業	工業	批發及零售業
	General Average	Agriculture, Forestry Fishing, and Animal Husbandry	Industry	Wholesale and Retail Trade
(二)消費支出	1,109,351	789,703	1,231,103	1,117,963
1.食品及非酒精飲料	162,847	98,900	175,628	172,035
2.菸酒及檳榔	7,722	1,000	9,591	8,900
3.衣著鞋襪及服飾用品	29,817	5,000	34,941	30,380
4.住宅服務、水電瓦斯及其他燃料	303,628	261,900	320,259	298,621
(1)房地租及水費	286,669	251,400	302,397	281,250
(2)電費及燃料	16,959	10,500	17,862	17,370
5.家具設備及家務維護	35,989	10,600	45,653	36,853
6.醫療保健	157,974	104,045	160,688	150,529
7.交通	73,614	38,258	93,455	78,040
(1)個人交通工具之購置	6,243	—	12,852	3,864
(2)個人交通設備使用管理及保養費	41,109	12,600	51,746	45,798
(3)乘交通設備及其他交通服務	22,013	25,000	23,284	24,059
(4)汽、機車保險費	4,249	658	5,573	4,319
8.通訊	25,913	16,800	29,317	27,398
9.休閒與文化	67,334	38,800	79,511	61,104
(1)套裝旅遊(不含自助旅遊)	31,741	—	38,055	24,684
(2)娛樂消遣及文化服務	18,985	32,000	22,006	18,795
(3)書報雜誌文具	4,348	1,800	4,933	4,958
(4)教育消遣康樂器材及其附屬品	12,261	5,000	14,516	12,668
10.教育	36,500	—	45,223	39,628
11.餐廳及旅館	149,609	201,000	172,577	159,540
12.什項消費	58,404	13,400	64,258	54,935
(三)儲蓄	313,505	73,674	364,408	372,571
可支配所得=(A)-(B)	1,422,856	863,377	1,595,511	1,490,534
所得總額	1,831,867	1,162,621	2,102,467	1,885,546

**Table 5 Family Income and Expenditure per Household
by Industry of Household Heads in Taipei (Cont. 2)**

2020

Unit:Household;Person;NT\$

運輸及倉儲業 Transport and Storage	住宿及餐飲業 Accommodation and Food Services	資訊及通訊傳播業 Information and Communication	金融及保險業 Finance and Insurance	Item
1,104,516	1,005,755	1,203,224	1,341,744	(II)Consumption Expenditures
181,324	175,827	180,908	183,903	1.Food and Non-alcoholic Beverages
11,908	13,272	5,751	7,468	2.Tobacco, Alcoholic Beverages, and Betel Nuts
35,941	27,930	35,869	40,292	3.Clothing and Footwear
276,042	260,800	297,617	331,403	4.Housing, Water, Electricity, Gas, and Other Fuels
258,535	243,267	279,844	313,294	(1)Rent and water charges
17,507	17,533	17,773	18,109	(2)Power and fuel
34,142	25,597	35,719	44,944	5.Furnishings, Household Equipment, and Routine Household Maintenance
137,510	161,009	165,041	198,404	6.Health
72,018	58,385	86,777	82,124	7.Transport
5,440	572	11,692	632	(1)Purchases of Transport Equipment
42,322	35,581	46,858	49,311	(2)Operation of Transport Equipment
19,710	18,291	23,835	27,359	(3)Transport Services
4,546	3,941	4,391	4,822	(4)Insurance of Transport Equipment
28,407	25,172	29,012	31,222	8.Communication
67,234	52,629	75,542	107,244	9.Recreation and Culture
36,878	22,362	35,750	63,823	(1)Package Holidays
16,118	16,130	20,866	22,764	(2)Recreation Service
4,496	3,552	4,528	5,410	(3)Books and Stationery
9,742	10,585	14,399	15,246	(4)Recreation Facilities
48,662	26,372	38,798	63,713	10.Education
156,322	132,723	176,539	171,084	11.Restaurants and Hotels
55,006	46,039	75,650	79,942	12.Miscellaneous Goods and Services
247,490	252,555	355,661	437,469	(III)Saving
1,352,006	1,258,310	1,558,885	1,779,213	Disposable Income=(A)-(B)
1,752,287	1,550,501	2,076,158	2,329,118	Current Receipts

表5 臺北市每戶家庭收支 - 經濟戶長行業別(續3完)

單位：戶；人；新臺幣元		民國109年			
項 目	不動產業 Real Estate	專業、科學及 技術服務業 Professional, Scientific, and Technical Services	支援服務業 Support Services	公共行政 及國防 Public Administration and Defence	
(二)消費支出	1,282,751	1,270,849	855,022	1,271,397	
1.食品及非酒精飲料	144,265	170,749	140,921	172,005	
2.菸酒及檳榔	9,683	7,808	8,375	7,245	
3.衣著鞋襪及服飾用品	30,791	38,469	17,423	39,166	
4.住宅服務、水電瓦斯及其他燃料	361,946	326,440	245,807	326,226	
(1)房地租及水費	346,196	308,697	230,265	308,342	
(2)電費及燃料	15,751	17,743	15,541	17,884	
5.家具設備及家務維護	51,580	39,006	24,251	43,884	
6.醫療保健	183,667	167,408	117,334	168,599	
7.交通	73,167	97,120	49,291	85,555	
(1)個人交通工具之購置	1,010	4,886	3,102	15	
(2)個人交通設備使用管理及保養費	45,239	61,309	21,687	50,847	
(3)乘交通設備及其他交通服務	21,435	26,098	22,063	29,140	
(4)汽、機車保險費	5,484	4,827	2,439	5,552	
8.通訊	27,688	33,127	21,021	30,685	
9.休閒與文化	122,765	94,524	40,665	76,611	
(1)套裝旅遊(不含自助旅遊)	74,675	41,862	14,732	30,653	
(2)娛樂消遣及文化服務	24,296	29,013	13,376	24,268	
(3)書報雜誌文具	3,509	6,031	2,546	5,629	
(4)教育消遣康樂器材及其附屬品	20,285	17,617	10,012	16,061	
10.教育	16,851	42,682	16,484	60,220	
11.餐廳及旅館	126,990	182,671	137,330	182,434	
12.什項消費	133,357	70,846	36,120	78,767	
(三)儲蓄	1,400,233	397,088	254,700	504,563	
可支配所得=(A)-(B)	2,682,983	1,667,936	1,109,722	1,775,960	
所得總額	3,160,761	2,152,591	1,401,991	2,324,281	

**Table 5 Family Income and Expenditure per Household
by Industry of Household Heads in Taipei (Cont. 3 End)**

2020

Unit:Household;Person;NT\$

教育服務業	醫療保健及社會工作服務業	藝術、娛樂及休閒服務業	其他服務業	無業者	Item
Educational Services	Human Health and Social Work Services	Art, Entertainment, and Recreation	Other Services	Non-Working	
1,289,902	1,351,860	1,038,294	1,059,490	813,134	(II)Consumption Expenditures
174,701	175,350	167,743	149,615	121,954	1.Food and Non-alcoholic Beverages
4,877	6,492	2,144	8,078	3,592	2.Tobacco, Alcoholic Beverages, and Betel Nuts
36,498	40,150	22,582	28,881	14,220	3.Clothing and Footwear
340,922	342,153	229,609	296,414	289,649	4.Housing, Water, Electricity, Gas, and Other Fuels
323,174	324,118	213,220	279,063	275,276	(1)Rent and water charges
17,748	18,036	16,389	17,352	14,373	(2)Power and fuel
45,998	45,716	35,268	32,098	22,163	5.Furnishings, Household Equipment, and Routine Household Maintenance
176,235	197,678	122,642	163,601	143,071	6.Health
100,013	103,262	75,384	64,429	35,077	7.Transport
10,352	17,084	6,961	—	4,609	(1)Purchases of Transport Equipment
56,234	53,546	43,428	37,564	14,966	(2)Operation of Transport Equipment
27,988	26,924	17,603	22,496	13,595	(3)Transport Services
5,439	5,708	7,393	4,369	1,908	(4)Insurance of Transport Equipment
27,790	29,715	39,359	29,200	14,391	8.Communication
90,278	87,037	68,269	50,258	39,716	9.Recreation and Culture
46,517	35,866	28,991	17,948	20,757	(1)Package Holidays
24,137	29,547	14,465	17,218	10,567	(2)Recreation Service
6,013	5,594	9,620	3,798	2,084	(3)Books and Stationery
13,611	16,031	15,192	11,294	6,308	(4)Recreation Facilities
47,133	52,373	33,191	39,712	9,467	10.Education
171,238	171,794	180,618	144,058	87,305	11.Restaurants and Hotels
74,219	100,140	61,485	53,145	32,529	12.Miscellaneous Goods and Services
420,789	738,216	115,617	265,679	-4,730	(III)Saving
1,710,691	2,090,076	1,153,911	1,325,169	808,404	Disposable Income=(A)-(B)
2,224,761	2,781,514	1,526,421	1,687,850	1,006,308	Current Receipts

表6 臺北市每戶家庭收支 - 經濟戶長職業別

民國109年

單位：戶；人；新臺幣元

項 目	總平均 General Average	民意代表、主管 及 經 理 人 員 Legislators, Senior Officials, and Managers	專業人員 Professionals
家庭戶數	1,060,320	117,443	200,158
每戶人數	3.01	3.26	3.30
每戶成年人數	2.59	2.66	2.74
每戶就業人數	1.40	1.75	1.70
每戶所得收入者人數	1.89	1.96	2.04
所得收入總計(A)	1,716,591	2,807,868	2,227,303
一、按所得來源別分			
(一)受僱人員報酬	1,044,788	1,941,001	1,594,616
1.本業薪資	759,821	1,451,169	1,185,277
2.兼業薪資	63,544	44,307	55,019
3.其他收入	221,423	445,525	354,319
(二)產業主所得	159,857	284,065	150,232
(三)財產所得收入	127,160	217,009	130,852
(四)自用住宅設算租金收入	101,987	137,691	113,222
(五)經常移轉收入	282,718	228,072	238,326
1.從私人	88,573	55,696	54,095
2.從政府	46,276	41,229	46,253
3.社會保險受益	145,644	122,193	136,071
4.從企業	1,673	6,452	1,907
5.從國外	554	2,502	—
(六)雜項收入	80	30	55
二、按支出別分			
(一)非消費支出(B)	293,735	545,121	438,963
1.利息支出	13,394	25,750	20,081
2.經常移轉支出	280,340	519,370	418,882
(1)對私人	74,785	148,753	112,891
(2)對政府	52,778	144,353	89,272
(3)社會保險	151,214	224,869	211,411
(4)對國外	1,563	1,395	5,308

**Table 6 Family Income and Expenditure per Household
by Occupation of Household Heads in Taipei**

2020

Unit:Household;Person;NT\$

技術員及助理專業人員 Technicians and Associate Professionals	事務支援人員 Clerical Support Workers	服務及銷售工作人員 Service and Sales Workers	Item
<i>191,366</i>	<i>64,602</i>	<i>160,636</i>	No. of Households
<i>3.23</i>	<i>3.27</i>	<i>3.13</i>	No. of Persons per Household
<i>2.75</i>	<i>2.87</i>	<i>2.72</i>	No. of Adults per Household
<i>1.70</i>	<i>1.65</i>	<i>1.66</i>	No. of Persons Employed per Household
<i>2.11</i>	<i>2.09</i>	<i>1.85</i>	No. of Income Recipients per Household
<i>1,817,317</i>	<i>1,571,915</i>	<i>1,466,121</i>	Total Receipts (A)
			I .By Source
1,273,295	1,040,166	683,129	(I)Compensation of Employees
923,814	750,757	532,405	1.Full Time Payroll
54,401	53,213	31,333	2.Part Time Payroll
295,080	236,196	119,391	3.Other Receipts or Subsidies
107,529	42,620	370,228	(II)Entrepreneurial Income
98,074	132,872	65,440	(III)Property Income
95,635	95,088	82,133	(IV)Imputed Rent Income
242,739	261,151	265,070	(V)Current Transfer Receipts
62,817	74,461	62,070	1.From Individuals
42,721	44,975	49,504	2.From Government
135,572	140,246	152,467	3.Benefit of Social Insurance
1,075	1,469	1,029	4.From Enterprises
555	—	—	5.From Abroad
45	18	121	(VI)Miscellaneous Receipts
			II .By Expenditures
335,746	271,804	208,717	(I)Nonconsumption Expenditures (B)
16,920	9,565	8,926	1.Interest
318,826	262,239	199,790	2.Current Transfer Expenditures
80,380	61,485	51,271	(1)To Private
48,273	30,152	24,962	(2)To Government
187,964	170,603	123,558	(3)Social Insurance
2,209	—	—	(4)To Abroad

表6 臺北市每戶家庭收支 - 經濟戶長職業別(續1)

民國109年

單位：戶；人；新臺幣元

項 目	農、林、漁、牧業生產人員 Agricultural, Forestry, Fishing, and Animal Husbandry Workers	技藝有關工作人員 Craft and Related Trades Workers
家庭戶數	542	46,524
每戶人數	3.00	3.45
每戶成年人數	3.00	3.01
每戶就業人數	1.00	1.88
每戶所得收入者人數	1.00	2.09
所得收入總計(A)	1,066,621	1,624,021
一、按所得來源別分		
(一)受僱人員報酬	501,606	921,791
1.本業薪資	416,000	738,438
2.兼業薪資	—	5,003
3.其他收入	85,606	178,350
(二)產業主所得	—	238,750
(三)財產所得收入	25,000	60,875
(四)自用住宅設算租金收入	67,000	83,029
(五)經常移轉收入	473,015	319,563
1.從私人	250,000	65,220
2.從政府	55,921	53,780
3.社會保險受益	167,094	200,282
4.從企業	—	280
5.從國外	—	—
(六)雜項收入	—	13
二、按支出別分		
(一)非消費支出(B)	203,244	260,373
1.利息支出	60,000	11,507
2.經常移轉支出	143,244	248,866
(1)對私人	18,000	56,740
(2)對政府	12,050	26,831
(3)社會保險	113,194	165,294
(4)對國外	—	—

**Table 6 Family Income and Expenditure per Household
by Occupation of Household Heads in Taipei (Cont. 1)**

2020

Unit:Household;Person;NT\$

機械設備操作 及組裝人員 Plant and Machine Operators, and Assemblers	基層技術工 及勞力工 Elementary Labourers	其他 Others	Item
<i>43,031</i>	<i>36,091</i>	<i>199,926</i>	No. of Households
<i>3.43</i>	<i>3.07</i>	<i>2.00</i>	No. of Persons per Household
<i>2.94</i>	<i>2.59</i>	<i>1.91</i>	No. of Adults per Household
<i>1.87</i>	<i>1.70</i>	<i>0.03</i>	No. of Persons Employed per Household
<i>2.24</i>	<i>1.94</i>	<i>1.35</i>	No. of Income Recipients per Household
<i>1,401,021</i>	<i>1,147,554</i>	<i>909,765</i>	Total Receipts (A)
			I .By Source
745,982	727,948	192,818	(I)Compensation of Employees
594,804	603,693	26,041	1.Full Time Payroll
10,920	16,954	154,881	2.Part Time Payroll
140,258	107,301	11,896	3.Other Receipts or Subsidies
252,469	35,853	—	(II)Entrepreneurial Income
41,210	66,515	191,418	(III)Property Income
71,489	62,879	112,160	(IV)Imputed Rent Income
289,654	254,256	413,232	(V)Current Transfer Receipts
49,502	65,006	210,570	1.From Individuals
64,469	65,335	41,363	2.From Government
173,714	123,916	160,012	3.Benefit of Social Insurance
1,970	—	352	4.From Enterprises
—	—	935	5.From Abroad
216	102	138	(VI)Miscellaneous Receipts
			II .By Expenditures
212,450	172,276	83,279	(I)Nonconsumption Expenditures (B)
10,282	7,752	2,896	1.Interest
202,168	164,524	80,383	2.Current Transfer Expenditures
47,929	36,629	28,040	(1)To Private
19,787	13,526	16,758	(2)To Government
134,453	114,369	35,545	(3)Social Insurance
—	—	40	(4)To Abroad

表6 臺北市每戶家庭收支 - 經濟戶長職業別(續2)

民國109年

單位：戶；人；新臺幣元

項 目	總平均 General Average	民意代表、主管 及 經 理 人 員 Legislators, Senior Officials, and Managers	專業人員 Professionals
(二)消費支出	1,109,351	1,505,656	1,309,401
1.食品及非酒精飲料	162,847	180,559	176,893
2.菸酒及檳榔	7,722	8,997	6,535
3.衣著鞋襪及服飾用品	29,817	47,503	39,856
4.住宅服務、水電瓦斯及其他燃料	303,628	406,291	336,039
(1)房地租及水費	286,669	387,243	318,183
(2)電費及燃料	16,959	19,048	17,856
5.家具設備及家務維護	35,989	64,200	45,487
6.醫療保健	157,974	175,591	174,606
7.交通	73,614	109,556	95,318
(1)個人交通工具之購置	6,243	6,337	6,776
(2)個人交通設備使用管理及保養費	41,109	66,202	56,224
(3)乘交通設備及其他交通服務	22,013	30,091	26,660
(4)汽、機車保險費	4,249	6,926	5,658
8.通訊	25,913	33,139	30,366
9.休閒與文化	67,334	118,408	95,710
(1)套裝旅遊(不含自助旅遊)	31,741	56,852	46,848
(2)娛樂消遣及文化服務	18,985	30,889	26,461
(3)書報雜誌文具	4,348	7,784	5,878
(4)教育消遣康樂器材及其附屬品	12,261	22,883	16,522
10.教育	36,500	68,975	49,968
11.餐廳及旅館	149,609	192,070	179,200
12.什項消費	58,404	100,366	79,424
(三)儲蓄	313,505	757,092	478,939
可支配所得=(A)-(B)	1,422,856	2,262,747	1,788,340
所得總額	1,831,867	2,945,912	2,352,131

**Table 6 Family Income and Expenditure per Household
by Occupation of Household Heads in Taipei (Cont. 2)**

2020

Unit:Household;Person;NT\$

技術員及助理專業人員 Technicians and Associate Professionals	事務支援人員 Clerical Support Workers	服務及銷售工作人員 Service and Sales Workers	Item
1,159,331	1,084,016	980,556	(II)Consumption Expenditures
173,336	176,439	165,329	1.Food and Non-alcoholic Beverages
7,993	5,649	10,609	2.Tobacco, Alcoholic Beverages, and Betel Nuts
31,299	30,803	25,849	3.Clothing and Footwear
299,594	297,105	261,129	4.Housing, Water, Electricity, Gas, and Other Fuels
282,354	279,568	244,293	(1)Rent and water charges
17,240	17,537	16,836	(2)Power and fuel
35,904	30,453	28,626	5.Furnishings, Household Equipment, and Routine Household Maintenance
155,517	163,381	142,971	6.Health
87,769	63,133	60,395	7.Transport
11,331	38	1,403	(1)Purchases of Transport Equipment
47,139	37,409	35,693	(2)Operation of Transport Equipment
24,618	21,866	19,882	(3)Transport Services
4,681	3,820	3,418	(4)Insurance of Transport Equipment
28,554	25,297	25,812	8.Communication
72,441	55,012	45,945	9.Recreation and Culture
35,927	25,334	18,768	(1)Package Holidays
18,943	16,874	13,964	(2)Recreation Service
4,613	3,191	3,746	(3)Books and Stationery
12,958	9,613	9,467	(4)Recreation Facilities
41,534	29,352	32,759	10.Education
165,404	150,416	136,962	11.Restaurants and Hotels
59,985	56,976	44,169	12.Miscellaneous Goods and Services
322,240	216,095	276,848	(III)Saving
1,481,571	1,300,111	1,257,404	Disposable Income=(A)-(B)
1,932,871	1,685,192	1,562,717	Current Receipts

表6 臺北市每戶家庭收支 - 經濟戶長職業別(續3完)

民國109年

單位：戶；人；新臺幣元

項 目	農、林、漁、牧業生產人員 Agricultural, Forestry, Fishing, and Animal Husbandry Workers	技藝有關工作人員 Craft and Related Trades Workers
(二)消費支出	789,703	1,071,026
1.食品及非酒精飲料	98,900	170,953
2.菸酒及檳榔	1,000	11,075
3.衣著鞋襪及服飾用品	5,000	29,215
4.住宅服務、水電瓦斯及其他燃料	261,900	260,562
(1)房地租及水費	251,400	242,837
(2)電費及燃料	10,500	17,725
5.家具設備及家務維護	10,600	38,679
6.醫療保健	104,045	177,186
7.交通	38,258	68,090
(1)個人交通工具之購置	—	918
(2)個人交通設備使用管理及保養費	12,600	43,840
(3)乘交通設備及其他交通服務	25,000	18,598
(4)汽、機車保險費	658	4,734
8.通訊	16,800	27,478
9.休閒與文化	38,800	51,490
(1)套裝旅遊(不含自助旅遊)	—	16,945
(2)娛樂消遣及文化服務	32,000	20,912
(3)書報雜誌文具	1,800	3,256
(4)教育消遣康樂器材及其附屬品	5,000	10,378
10.教育	—	30,529
11.餐廳及旅館	201,000	151,221
12.什項消費	13,400	54,548
(三)儲蓄	73,674	292,623
可支配所得=(A)-(B)	863,377	1,363,648
所得總額	1,162,621	1,720,087

**Table 6 Family Income and Expenditure per Household
by Occupation of Household Heads in Taipei (Cont. 3 End)**

2020

Unit:Household;Person;NT\$

機械設備操作 及組裝人員 Plant and Machine Operators, and Assemblers	基層技術工 及勞力工 Elementary Labourers	其他 Others	Item
990,824	836,619	824,628	(II)Consumption Expenditures
168,150	143,015	122,681	1.Food and Non-alcoholic Beverages
15,012	8,941	3,702	2.Tobacco, Alcoholic Beverages, and Betel Nuts
24,016	17,623	14,485	3.Clothing and Footwear
240,182	221,386	289,626	4.Housing, Water, Electricity, Gas, and Other Fuels
222,881	205,025	275,276	(1)Rent and water charges
17,302	16,362	14,350	(2)Power and fuel
21,978	24,009	22,316	5.Furnishings, Household Equipment, and Routine Household Maintenance
155,703	130,883	144,686	6.Health
68,143	47,951	38,421	7.Transport
14,940	1,740	6,873	(1)Purchases of Transport Equipment
32,261	23,383	15,559	(2)Operation of Transport Equipment
17,353	20,123	14,013	(3)Transport Services
3,589	2,705	1,976	(4)Insurance of Transport Equipment
26,778	24,235	14,739	8.Communication
40,877	32,156	41,012	9.Recreation and Culture
17,458	9,042	21,051	(1)Package Holidays
12,671	13,256	11,175	(2)Recreation Service
3,039	2,965	2,192	(3)Books and Stationery
7,710	6,893	6,593	(4)Recreation Facilities
29,047	20,173	10,475	10.Education
158,095	140,958	89,041	11.Restaurants and Hotels
42,842	25,288	33,442	12.Miscellaneous Goods and Services
197,747	138,660	1,859	(III)Saving
1,188,571	975,278	826,486	Disposable Income=(A)-(B)
1,498,469	1,221,249	1,033,363	Current Receipts

表7 臺北市每戶家庭收支 - 經濟戶長性別
Table 7 Family Income and Expenditure per Household
by Sex of Household Heads in Taipei

民國109年

單位：戶；人；新臺幣元

2020

Unit:Household;Person;NT\$

項 目	總平均 General Average	性 別 Sex		Item
		男 Male	女 Female	
家庭戶數	1,060,320	691,636	368,684	No. of Households
每戶人數	3.01	3.18	2.70	No. of Persons per Household
每戶成年人數	2.59	2.67	2.45	No. of Adults per Household
每戶就業人數	1.40	1.51	1.19	No. of Persons Employed per Household
每戶所得收入者人數	1.89	1.93	1.83	No. of Income Recipients per Household
所得收入總計 (A)	1,716,591	1,857,239	1,452,740	Total Receipts (A)
一、按所得來源別分				.By Source
(一)受僱人員報酬	1,044,788	1,156,813	834,634	()Compensation of Employees
1.本業薪資	759,821	852,901	585,207	1.Full Time Payroll
2.兼業薪資	63,544	55,850	77,978	2.Part Time Payroll
3.其他收入	221,423	248,063	171,449	3.Other Receipts or Subsidies
(二)產業主所得	159,857	192,995	97,692	()Entrepreneurial Income
(三)財產所得收入	127,160	127,841	125,882	()Property Income
(四)自用住宅設算租金收入	101,987	104,815	96,683	()Imputed Rent Income
(五)經常移轉收入	282,718	274,697	297,764	()Current Transfer Receipts
1.從私人	88,573	77,185	109,936	1.From Individuals
2.從政府	46,276	47,356	44,249	2.From Government
3.社會保險受益	145,644	147,565	142,039	3.Benefit of Social Insurance
4.從企業	1,673	1,782	1,467	4.From Enterprises
5.從國外	554	809	74	5.From Abroad
(六)雜項收入	80	77	85	()Miscellaneous Receipts
二、按支出別分				.By Expenditures
(一)非消費支出 (B)	293,735	330,051	225,606	()Nonconsumption Expenditures (B)
1.利息支出	13,394	15,799	8,885	1.Interest
2.經常移轉支出	280,340	314,253	216,722	2.Current Transfer Expenditures
(1)對私人	74,785	84,790	56,016	(1)To Private
(2)對政府	52,778	61,334	36,729	(2)To Government
(3)社會保險	151,214	166,085	123,316	(3)Social Insurance
(4)對國外	1,563	2,044	660	(4)To Abroad

表7 臺北市每戶家庭收支 - 經濟戶長性別(續)
Table 7 Family Income and Expenditure per Household
by Sex of Household Heads in Taipei (Cont.)

民國109年
2020

單位：戶；人；新臺幣元

Unit:Household;Person;NT\$

項 目	總平均 General Average	性 別 Sex		Item
		男 Male	女 Female	
(二)消費支出	1,109,351	1,170,310	994,994	()Consumption Expenditures
1.食品及非酒精飲料	162,847	169,448	150,465	1.Food and Non-alcoholic Beverages
2.菸酒及檳榔	7,722	9,270	4,819	2.Tobacco, Alcoholic Beverages, and Betel Nuts
3.衣著鞋襪及服飾用品	29,817	31,506	26,648	3.Clothing and Footwear
4.住宅服務、水電瓦斯 及其他燃料	303,628	311,285	289,265	4.Housing, Water, Electricity, Gas, and Other Fuels
(1)房地租及水費	286,669	293,861	273,178	(1)Rent and water charges
(2)電費及燃料	16,959	17,423	16,088	(2)Power and fuel
5.家具設備及家務維護	35,989	38,016	32,187	5.Furnishings, Household Equipment, and Routine Household
6.醫療保健	157,974	161,495	151,367	6.Health
7.交通	73,614	82,323	57,275	7.Transport
(1)個人交通工具之購置	6,243	8,652	1,722	(1)Purchases of Transport Equipment
(2)個人交通設備使用管理 及保養費	41,109	46,395	31,194	(2)Operation of Transport Equipment
(3)乘交通設備及其他交通 服務	22,013	22,425	21,241	(3)Transport Services
(4)汽、機車保險費	4,249	4,852	3,118	(4)Insurance of Transport Equipment
8.通訊	25,913	27,450	23,029	8.Communication
9.休閒與文化	67,334	72,314	57,993	9.Recreation and Culture
(1)套裝旅遊(不含自助旅遊)	31,741	34,731	26,131	(1)Package Holidays
(2)娛樂消遣及文化服務	18,985	19,818	17,423	(2)Recreation Service
(3)書報雜誌文具	4,348	4,684	3,716	(3)Books and Stationery
(4)教育消遣康樂器材 及其附屬品	12,261	13,080	10,723	(4)Recreation Facilities
10.教育	36,500	44,702	21,112	10.Education
11.餐廳及旅館	149,609	159,527	131,002	11.Restaurants and Hotels
12.什項消費	58,404	62,974	49,831	12.Miscellaneous Goods and Services
(三)儲蓄	313,505	356,878	232,140	()Saving
可支配所得=(A)-(B)	1,422,856	1,527,188	1,227,134	Disposable Income=(A)-(B)
所得總額	1,831,867	1,973,858	1,565,499	Current Receipts

表8 臺北市每戶家庭收支 - 經濟戶長年齡組別

民國109年

單位：戶；人；新臺幣元

項 目	總平均 General Average	未滿30歲 Under 30 Years	30 34歲 30~34 Years	35 39歲 35~39 Years
家庭戶數	1,060,320	56,717	62,973	122,961
每戶人數	3.01	3.30	3.02	3.35
每戶成年人數	2.59	3.21	2.77	2.80
每戶就業人數	1.40	1.66	1.62	1.65
每戶所得收入者人數	1.89	2.27	2.11	2.15
所得收入總計 (A)	1,716,591	1,607,384	1,694,893	1,774,167
一、按所得來源別分				
(一)受僱人員報酬	1,044,788	992,599	1,157,173	1,256,415
1.本業薪資	759,821	721,089	835,082	890,797
2.兼業薪資	63,544	76,827	57,313	70,769
3.其他收入	221,423	194,684	264,779	294,848
(二)產業主所得	159,857	62,478	113,591	63,133
(三)財產所得收入	127,160	156,462	72,871	106,177
(四)自用住宅設算租金收入	101,987	89,074	96,642	94,021
(五)經常移轉收入	282,718	306,561	254,563	254,396
1.從私人	88,573	66,738	66,713	56,129
2.從政府	46,276	54,277	42,737	46,561
3.社會保險受益	145,644	181,706	144,867	151,123
4.從企業	1,673	3,840	246	583
5.從國外	554	—	—	—
(六)雜項收入	80	209	52	25
二、按支出別分				
(一)非消費支出 (B)	293,735	259,428	297,071	330,521
1.利息支出	13,394	7,540	18,649	14,531
2.經常移轉支出	280,340	251,888	278,421	315,990
(1)對私人	74,785	50,653	67,625	80,206
(2)對政府	52,778	31,878	44,390	53,462
(3)社會保險	151,214	169,356	166,406	182,323
(4)對國外	1,563	—	—	—

**Table 8 Family Income and Expenditure per Household
by Age of Household Heads in Taipei**

2020

Unit:Household;Person;NT\$

40 44歲 40~44 Years	45 54歲 45~54 Years	55 64歲 55~64 Years	65歲及以上 65 Years and Over	Item
<i>134,986</i>	<i>218,564</i>	<i>258,882</i>	<i>205,238</i>	No. of Households
<i>3.50</i>	<i>3.35</i>	<i>2.97</i>	<i>2.12</i>	No. of Persons per Household
<i>2.45</i>	<i>2.61</i>	<i>2.82</i>	<i>2.04</i>	No. of Adults per Household
<i>1.51</i>	<i>1.60</i>	<i>1.70</i>	<i>0.43</i>	No. of Persons Employed per Household
<i>1.85</i>	<i>1.83</i>	<i>2.05</i>	<i>1.48</i>	No. of Income Recipients per Household
<i>1,744,694</i>	<i>1,914,531</i>	<i>1,949,258</i>	<i>1,196,175</i>	Total Receipts (A)
				I.By Source
1,205,788	1,235,274	1,238,381	345,001	()Compensation of Employees
913,587	935,896	919,345	179,103	1.Full Time Payroll
27,660	22,171	60,046	129,529	2.Part Time Payroll
264,541	277,207	258,991	36,370	3.Other Receipts or Subsidies
85,218	221,950	214,614	172,811	()Entrepreneurial Income
111,982	99,604	138,802	172,934	()Property Income
88,211	100,362	108,672	114,328	()Imputed Rent Income
253,416	257,266	248,739	390,973	()Current Transfer Receipts
76,083	70,462	63,393	180,014	1.From Individuals
50,647	46,292	45,117	43,547	2.From Government
126,092	138,749	135,420	165,731	3.Benefit of Social Insurance
594	1,763	3,263	770	4.From Enterprises
—	—	1,545	911	5.From Abroad
80	75	51	128	()Miscellaneous Receipts
				.By Expenditures
327,740	351,792	354,059	119,867	()Nonconsumption Expenditures (B)
15,350	17,138	15,108	5,285	1.Interest
312,390	334,655	338,951	114,582	2.Current Transfer Expenditures
81,754	85,453	91,802	42,994	(1)To Private
49,550	70,660	66,892	25,996	(2)To Government
181,086	177,806	174,508	45,553	(3)Social Insurance
—	736	5,749	39	(4)To Abroad

表8 臺北市每戶家庭收支 - 經濟戶長年齡組別(續)

民國109年

單位：戶；人；新臺幣元

項 目	總平均 General Average	未滿30歲 Under 30 Years	30 34歲 30~34 Years	35 39歲 35~39 Years
(二)消費支出	1,109,351	1,126,300	1,113,976	1,147,520
1.食品及非酒精飲料	162,847	173,378	161,326	173,512
2.菸酒及檳榔	7,722	8,802	7,515	7,742
3.衣著鞋襪及服飾用品	29,817	33,628	34,899	30,581
4.住宅服務、水電瓦斯 及其他燃料	303,628	277,997	316,709	299,156
(1)房地租及水費	286,669	260,744	299,483	282,192
(2)電費及燃料	16,959	17,254	17,225	16,965
5.家具設備及家務維護	35,989	34,534	41,411	35,613
6.醫療保健	157,974	194,729	157,471	157,559
7.交通	73,614	71,656	66,275	93,178
(1)個人交通工具之購置	6,243	8,479	42	22,026
(2)個人交通設備使用管理 及保養費	41,109	35,327	39,962	44,571
(3)乘交通設備及其他交通 服務	22,013	24,256	22,585	22,222
(4)汽、機車保險費	4,249	3,594	3,686	4,360
8.通訊	25,913	29,506	27,514	26,398
9.休閒與文化	67,334	68,953	61,522	67,377
(1)套裝旅遊(不含自助旅遊)	31,741	29,446	24,760	32,010
(2)娛樂消遣及文化服務	18,985	23,230	18,684	19,229
(3)書報雜誌文具	4,348	2,953	3,090	3,336
(4)教育消遣康樂器材 及其附屬品	12,261	13,324	14,987	12,801
10.教育	36,500	12,735	9,933	33,674
11.餐廳及旅館	149,609	166,256	160,421	158,700
12.什項消費	58,404	54,126	68,981	64,030
(三)儲蓄	313,505	221,656	283,846	296,125
可支配所得=(A)-(B)	1,422,856	1,347,956	1,397,822	1,443,646
所得總額	1,831,867	1,717,197	1,796,934	1,882,835

**Table 8 Family Income and Expenditure per Household
by Age of Household Heads in Taipei (Cont.)**

2020

Unit:Household;Person;NT\$

40 44歲 40~44 Years	45 54歲 45~54 Years	55 64歲 55~64 Years	65歲及以上 65 Years and Over	Item
1,157,326	1,189,599	1,172,784	883,356	(II)Consumption Expenditures
173,814	174,646	166,853	129,182	1.Food and Non-alcoholic Beverages
8,126	8,838	8,662	4,837	2.Tobacco, Alcoholic Beverages, and Betel Nuts
31,404	32,804	33,724	17,594	3.Clothing and Footwear
303,440	295,414	315,680	303,048	4.Housing, Water, Electricity, Gas, and Other Fuels
286,176	277,503	298,194	288,133	(1)Rent and water charges
17,263	17,910	17,486	14,914	(2)Power and fuel
35,194	38,539	39,413	28,442	5.Furnishings, Household Equipment, and Routine Household Maintenance
149,792	157,252	158,844	153,271	6.Health
78,037	81,589	83,038	41,396	7.Transport
5,110	1,675	7,120	2,573	(1)Purchases of Transport Equipment
46,170	50,131	46,636	21,078	(2)Operation of Transport Equipment
22,370	24,744	24,254	15,124	(3)Transport Services
4,388	5,040	5,028	2,621	(4)Insurance of Transport Equipment
26,457	29,537	28,247	16,976	8.Communication
67,093	75,023	80,154	44,443	9.Recreation and Culture
29,116	35,137	40,082	21,942	(1)Package Holidays
20,827	20,098	20,947	12,888	(2)Recreation Service
5,562	6,671	4,648	2,073	(3)Books and Stationery
11,588	13,118	14,477	7,540	(4)Recreation Facilities
67,927	73,671	26,846	4,833	10.Education
158,338	161,936	164,664	98,384	11.Restaurants and Hotels
57,703	60,349	66,657	40,951	12.Miscellaneous Goods and Services
259,627	373,140	422,415	192,953	(III)Saving
1,416,953	1,562,739	1,595,198	1,076,308	Disposable Income=(A)-(B)
1,853,426	2,017,350	2,079,106	1,320,174	Current Receipts

表9 臺北市每戶家庭收支 - 經濟戶長教育程度別

民國109年

單位：戶；人；新臺幣元

項 目	總平均 General Average	國小及以下 Primary School and Below	國(初)中 (初職) Junior Middle (Vocational) School	高中 High School
家庭戶數	1,060,320	64,109	79,040	102,681
每戶人數	3.01	2.12	3.05	3.05
每戶成年人數	2.59	1.98	2.66	2.67
每戶就業人數	1.40	0.66	1.50	1.43
每戶所得收入者人數	1.89	1.41	1.92	1.89
所得收入總計 (A)	1,716,591	869,347	1,305,151	1,432,950
一、按所得來源別分				
(一)受僱人員報酬	1,044,788	223,032	594,485	688,148
1.本業薪資	759,821	179,826	481,073	532,765
2.兼業薪資	63,544	5,915	17,378	32,613
3.其他收入	221,423	37,291	96,034	122,770
(二)產業主所得	159,857	107,802	232,603	236,052
(三)財產所得收入	127,160	77,275	56,323	83,852
(四)自用住宅設算租金收入	101,987	79,836	74,035	94,379
(五)經常移轉收入	282,718	381,090	347,416	330,489
1.從私人	88,573	183,427	102,320	99,099
2.從政府	46,276	51,429	58,208	50,357
3.社會保險受益	145,644	146,127	183,074	179,267
4.從企業	1,673	108	1,448	733
5.從國外	554	—	2,366	1,034
(六)雜項收入	80	313	289	31
二、按支出別分				
(一)非消費支出 (B)	293,735	87,644	179,794	205,304
1.利息支出	13,394	4,757	10,263	6,775
2.經常移轉支出	280,340	82,887	169,531	198,528
(1)對私人	74,785	24,116	41,827	58,579
(2)對政府	52,778	11,957	16,595	23,473
(3)社會保險	151,214	46,814	111,109	116,218
(4)對國外	1,563	—	—	258

**Table 9 Family Income and Expenditure per Household
by Education Level of Household Heads in Taipei**

2020

Unit:Household;Person;NT\$

高職	專科	大學	研究所 及以上	Item
Senior Vocational School	Junior College	University & College	Graduate School and Above	
117,473	154,901	365,210	176,907	No. of Households
2.98	3.09	3.03	3.24	No. of Persons per Household
2.60	2.65	2.65	2.58	No. of Adults per Household
1.47	1.43	1.40	1.52	No. of Persons Employed per Household
1.85	1.87	1.98	1.93	No. of Income Recipients per Household
1,400,797	1,654,763	1,856,727	2,346,611	Total Receipts (A)
				I.By Source
716,414	1,045,240	1,164,687	1,720,907	(I)Compensation of Employees
558,399	766,689	821,850	1,226,014	1.Full Time Payroll
20,283	57,566	89,075	104,261	2.Part Time Payroll
137,731	220,985	253,762	390,632	3.Other Receipts or Subsidies
220,415	127,314	161,641	86,596	(II)Entrepreneurial Income
83,141	113,679	156,556	182,374	(III)Property Income
82,596	98,477	109,809	126,722	(IV)Imputed Rent Income
298,194	269,997	263,977	229,986	(V)Current Transfer Receipts
99,505	93,167	74,375	59,974	1.From Individuals
49,387	44,615	43,696	41,421	2.From Government
148,982	130,341	144,518	122,735	3.Benefit of Social Insurance
320	152	1,314	5,856	4.From Enterprises
—	1,722	74	—	5.From Abroad
37	56	58	26	(VI)Miscellaneous Receipts
				II.By Expenditures
216,856	286,139	321,602	470,824	(I)Nonconsumption Expenditures (B)
11,029	15,162	12,418	23,804	1.Interest
205,827	270,977	309,184	447,020	2.Current Transfer Expenditures
55,011	68,536	80,261	124,576	(1)To Private
25,450	43,090	61,610	109,144	(2)To Government
123,997	157,782	164,411	212,355	(3)Social Insurance
1,369	1,569	2,902	944	(4)To Abroad

表9 臺北市每戶家庭收支 - 經濟戶長教育程度別(續)

民國109年

單位：戶；人；新臺幣元

項 目	總平均	國小及以下	國(初)中 (初職)	高中
	General Average	Primary School and Below	Junior Middle (Vocational) School	High School
(二)消費支出	1,109,351	684,301	925,773	1,005,227
1.食品及非酒精飲料	162,847	121,629	151,991	164,957
2.菸酒及檳榔	7,722	6,572	10,906	10,020
3.衣著鞋襪及服飾用品	29,817	13,180	21,417	25,750
4.住宅服務、水電瓦斯 及其他燃料	303,628	227,226	242,686	272,177
(1)房地租及水費	286,669	213,256	225,650	255,448
(2)電費及燃料	16,959	13,970	17,036	16,728
5.家具設備及家務維護	35,989	15,726	23,246	31,589
6.醫療保健	157,974	122,708	155,029	153,728
7.交通	73,614	26,657	48,228	65,793
(1)個人交通工具之購置	6,243	—	2,656	5,170
(2)個人交通設備使用管理 及保養費	41,109	13,594	26,723	37,002
(3)乘交通設備及其他交通 服務	22,013	11,733	16,260	19,675
(4)汽、機車保險費	4,249	1,329	2,589	3,946
8.通訊	25,913	13,498	23,928	24,455
9.休閒與文化	67,334	23,470	43,150	46,150
(1)套裝旅遊(不含自助旅遊)	31,741	7,446	19,007	20,217
(2)娛樂消遣及文化服務	18,985	9,634	13,799	13,378
(3)書報雜誌文具	4,348	1,220	3,579	3,811
(4)教育消遣康樂器材 及其附屬品	12,261	5,169	6,766	8,744
10.教育	36,500	7,882	26,117	30,491
11.餐廳及旅館	149,609	80,608	142,652	138,327
12.什項消費	58,404	25,145	36,421	41,791
(三)儲蓄	313,505	97,402	199,584	222,419
可支配所得=(A)-(B)	1,422,856	781,703	1,125,357	1,227,647
所得總額	1,831,867	965,005	1,400,913	1,541,155

**Table 9 Family Income and Expenditure per Household
by Education Level of Household Heads in Taipei (Cont.)**

2020

Unit:Household;Person;NT\$

高職	專科	大學	研究所及以上	Item
Senior Vocational School	Junior College	University & College	Graduate School and Above	
980,302	1,102,981	1,162,295	1,387,809	(II)Consumption Expenditures
161,711	163,443	166,401	174,305	1.Food and Non-alcoholic Beverages
10,202	7,208	6,631	6,439	2.Tobacco, Alcoholic Beverages, and Betel Nuts
26,212	27,828	32,205	41,164	3.Clothing and Footwear
262,191	302,572	321,805	367,716	4.Housing, Water, Electricity, Gas, and Other Fuels
245,485	285,744	304,610	349,779	(1)Rent and water charges
16,707	16,828	17,195	17,937	(2)Power and fuel
23,180	37,524	41,757	46,835	5.Furnishings, Household Equipment, and Routine Household Maintenance
146,642	150,831	168,414	166,759	6.Health
64,241	67,813	82,286	99,913	7.Transport
5,406	1,112	10,103	7,809	(1)Purchases of Transport Equipment
34,407	40,931	44,816	56,846	(2)Operation of Transport Equipment
19,837	21,746	23,075	29,154	(3)Transport Services
4,591	4,025	4,293	6,103	(4)Insurance of Transport Equipment
25,705	26,989	26,720	29,675	8.Communication
50,457	73,089	68,839	109,392	9.Recreation and Culture
22,441	38,637	31,117	54,346	(1)Package Holidays
14,839	17,351	20,470	29,064	(2)Recreation Service
3,584	4,458	4,281	6,685	(3)Books and Stationery
9,593	12,643	12,971	19,297	(4)Recreation Facilities
28,530	38,687	31,893	67,883	10.Education
135,886	150,463	149,627	192,597	11.Restaurants and Hotels
45,345	56,533	65,718	85,132	12.Miscellaneous Goods and Services
203,638	265,644	372,829	487,978	(III)Saving
1,183,941	1,368,624	1,535,125	1,875,788	Disposable Income=(A)-(B)
1,500,109	1,770,148	1,980,536	2,474,714	Current Receipts

表10 臺北市每戶家庭收支 - 人數別

民國109年

單位：戶；人；新臺幣元

項 目	總 平 均 General Average	1人 1 Person	2人 2 Persons	3人 3 Persons	4人 4 Persons
家庭戶數	1,060,320	92,797	305,162	310,899	242,177
每戶人數	3.01	1.00	2.00	3.00	4.00
每戶成年人數	2.59	1.00	1.96	2.69	3.20
每戶就業人數	1.40	0.50	0.83	1.47	1.95
每戶所得收入者人數	1.89	1.00	1.51	1.95	2.30
所得收入總計 (A)	1,716,591	830,378	1,371,059	1,811,062	2,099,039
一、按所得來源別分					
(一)受僱人員報酬	1,044,788	341,937	669,687	1,183,442	1,401,429
1.本業薪資	759,821	245,205	462,462	848,983	1,051,476
2.兼業薪資	63,544	34,805	83,721	76,708	39,396
3.其他收入	221,423	61,928	123,504	257,752	310,556
(二)產業主所得	159,857	88,670	168,368	128,523	199,050
(三)財產所得收入	127,160	89,158	135,325	131,431	116,716
(四)自用住宅設算租金收入	101,987	87,236	101,714	104,114	99,732
(五)經常移轉收入	282,718	223,228	295,903	263,488	282,034
1.從私人	88,573	128,561	123,353	70,158	61,151
2.從政府	46,276	26,433	36,556	44,092	55,449
3.社會保險受益	145,644	67,947	134,354	145,415	163,543
4.從企業	1,673	287	1,551	2,880	790
5.從國外	554	—	89	943	1,101
(六)雜項收入	80	149	61	63	79
二、按支出別分					
(一)非消費支出 (B)	293,735	114,916	204,273	317,700	395,677
1.利息支出	13,394	4,554	12,033	15,727	15,148
2.經常移轉支出	280,340	110,362	192,240	301,974	380,528
(1)對私人	74,785	33,255	61,508	75,872	97,924
(2)對政府	52,778	23,919	43,068	60,524	68,393
(3)社會保險	151,214	41,769	86,329	164,967	214,211
(4)對國外	1,563	11,419	1,335	611	—

**Table 10 Family Income and Expenditure per Household
by Size of Household in Taipei**

2020

Unit:Household;Person;NT\$

5人 5 Persons	6人 6 Persons	7人 7 Persons	8人 8 Persons	9人以上 9 or More Persons	Item
76,853	23,385	7,465	1,065	517	No. of Households
5.00	6.00	7.00	8.00	13.00	No. of Persons per Household
3.85	4.57	5.21	6.00	6.00	No. of Adults per Household
2.24	2.43	2.71	3.00	4.00	No. of Persons Employed per Household
2.57	2.86	3.13	3.50	4.00	No. of Income Recipients per Household
2,186,328	2,612,464	2,516,344	2,849,011	4,544,509	Total Receipts (A)
					.By Source
1,476,793	1,573,722	1,337,365	1,995,896	3,836,388	()Compensation of Employees
1,109,632	1,170,428	1,007,384	1,522,808	2,689,000	1.Full Time Payroll
52,707	37,815	36,750	—	—	2.Part Time Payroll
314,453	365,480	293,230	473,088	1,147,388	3.Other Receipts or Subsidies
130,644	337,384	508,890	—	—	()Entrepreneurial Income
148,471	163,957	100,709	60,373	140,500	()Property Income
106,479	139,206	115,630	124,909	93,000	()Imputed Rent Income
323,895	398,108	452,687	667,833	474,621	()Current Transfer Receipts
64,744	88,257	72,661	53,639	158,200	1.From Individuals
69,588	85,883	104,350	119,994	113,555	2.From Government
187,943	222,030	273,393	494,200	202,866	3.Benefit of Social Insurance
1,620	1,939	2,283	—	—	4.From Enterprises
—	—	—	—	—	5.From Abroad
46	87	1,062	—	—	()Miscellaneous Receipts
					.By Expenditures
387,825	432,230	389,526	450,459	1,072,992	()Nonconsumption Expenditures (B)
14,065	17,444	8,163	—	—	1.Interest
373,760	414,787	381,364	450,459	1,072,992	2.Current Transfer Expenditures
89,064	108,205	75,652	44,354	289,168	(1)To Private
43,876	65,257	31,031	29,405	113,322	(2)To Government
240,820	241,325	274,681	376,700	670,502	(3)Social Insurance
—	—	—	—	—	(4)To Abroad

表10 臺北市每戶家庭收支 - 人數別(續)

單位：戶；人；新臺幣元

民國109年

項 目	總 平 均 General Average	1人 1 Person	2人 2 Persons	3人 3 Persons	4人 4 Persons
(二)消費支出	1,109,351	573,214	895,985	1,134,222	1,338,494
1.食品及非酒精飲料	162,847	65,244	122,239	164,016	206,987
2.菸酒及檳榔	7,722	4,175	5,740	7,008	9,129
3.衣著鞋襪及服飾用品	29,817	12,674	21,436	30,760	39,090
4.住宅服務、水電瓦斯及其他燃料	303,628	241,403	289,774	310,779	322,812
(1)房地租及水費	286,669	230,857	275,136	293,554	303,664
(2)電費及燃料	16,959	10,546	14,638	17,225	19,148
5.家具設備及家務維護	35,989	20,208	35,330	36,501	39,213
6.醫療保健	157,974	71,749	137,510	160,566	176,916
7.交通	73,614	24,270	53,041	80,659	97,182
(1)個人交通工具之購置	6,243	608	3,435	9,003	10,149
(2)個人交通設備使用管理及保養費	41,109	10,184	28,578	44,333	55,628
(3)乘交通設備及其他交通服務	22,013	12,498	17,633	23,041	25,645
(4)汽、機車保險費	4,249	981	3,395	4,283	5,761
8.通訊	25,913	10,696	19,148	27,153	32,511
9.休閒與文化	67,334	28,471	52,499	70,869	84,042
(1)套裝旅遊(不含自助旅遊)	31,741	10,958	24,971	33,069	39,086
(2)娛樂消遣及文化服務	18,985	10,939	14,489	19,961	24,552
(3)書報雜誌文具	4,348	1,144	2,224	4,416	6,691
(4)教育消遣康樂器材及其附屬品	12,261	5,429	10,815	13,423	13,713
10.教育	36,500	955	4,207	30,773	68,912
11.餐廳及旅館	149,609	61,176	109,043	155,997	189,738
12.什項消費	58,404	32,192	46,018	59,140	71,963
(三)儲蓄	313,505	142,248	270,800	359,139	364,868
可支配所得=(A)-(B)	1,422,856	715,462	1,166,785	1,493,361	1,703,362
所得總額	1,831,867	919,288	1,484,504	1,928,213	2,213,848

**Table 10 Family Income and Expenditure per Household
by Size of Household in Taipei (Cont.)**

2020

Unit:Household;Person;NT\$

5人 5 Persons	6人 6 Persons	7人 7 Persons	8人 8 Persons	9人以上 9 or More Persons	Item
1,470,441	1,801,567	1,815,617	2,061,744	3,839,401	()Consumption Expenditures
235,853	306,487	284,330	495,968	481,500	1.Food and Non-alcoholic Beverages
14,753	13,755	21,620	34,207	12,000	2.Tobacco, Alcoholic Beverages, and Betel Nuts
41,258	45,839	65,406	84,924	90,000	3.Clothing and Footwear
322,603	358,196	312,725	324,223	900,930	4.Housing, Water, Electricity, Gas, and Other Fuels
301,329	330,809	282,644	296,483	872,980	(1)Rent and water charges
21,275	27,387	30,080	27,740	27,950	(2)Power and fuel
41,447	43,936	48,437	37,787	86,000	5.Furnishings, Household Equipment, and Routine Household Maintenance
222,579	256,805	322,202	395,629	345,770	6.Health
94,055	114,303	112,766	130,549	234,956	7.Transport
3,354	—	—	—	—	(1)Purchases of Transport Equipment
56,052	72,474	68,111	84,879	129,040	(2)Operation of Transport Equipment
28,893	35,674	37,719	36,043	100,000	(3)Transport Services
5,756	6,154	6,936	9,628	5,916	(4)Insurance of Transport Equipment
38,578	40,185	42,464	56,604	83,600	8.Communication
81,165	135,078	94,086	68,326	338,587	9.Recreation and Culture
37,920	84,411	33,940	35,498	177,000	(1)Package Holidays
21,251	24,903	36,456	19,003	65,880	(2)Recreation Service
7,188	8,853	7,824	6,810	12,707	(3)Books and Stationery
14,805	16,911	15,867	7,015	83,000	(4)Recreation Facilities
83,861	144,686	136,695	92,234	242,478	10.Education
223,993	225,688	281,605	290,425	632,480	11.Restaurants and Hotels
70,295	116,609	93,282	50,867	391,100	12.Miscellaneous Goods and Services
328,062	378,667	311,200	336,808	-367,884	()Saving
1,798,503	2,180,234	2,126,817	2,398,552	3,471,517	Disposable Income=(A)-(B)
2,319,134	2,754,673	2,659,989	2,995,426	5,267,509	Current Receipts

表11 臺北市每戶家庭收支 - 家庭組織型態別

單位：戶；人；新臺幣元

民國109年

項 目	總平均 General Average	單 人 One Person	夫 婦 Married Couple	單 親 Single Parent
家庭戶數	1,060,320	92,797	190,353	116,112
每戶人數	3.01	1.00	2.00	2.43
每戶成年人數	2.59	1.00	2.00	2.25
每戶就業人數	1.40	0.50	0.73	1.30
每戶所得收入者人數	1.89	1.00	1.55	1.70
所得收入總計 (A)	1,716,591	830,378	1,474,468	1,293,717
一、按所得來源別分				
(一)受僱人員報酬	1,044,788	341,937	671,761	783,685
1.本業薪資	759,821	245,205	441,771	600,614
2.兼業薪資	63,544	34,805	110,742	23,138
3.其他收入	221,423	61,928	119,248	159,933
(二)產業主所得	159,857	88,670	203,755	97,019
(三)財產所得收入	127,160	89,158	166,760	87,527
(四)自用住宅設算租金收入	101,987	87,236	110,869	85,845
(五)經常移轉收入	282,718	223,228	321,251	239,573
1.從私人	88,573	128,561	133,363	86,359
2.從政府	46,276	26,433	31,621	46,930
3.社會保險受益	145,644	67,947	153,739	106,257
4.從企業	1,673	287	2,386	28
5.從國外	554	—	143	—
(六)雜項收入	80	149	72	69
二、按支出別分				
(一)非消費支出 (B)	293,735	114,916	220,560	192,595
1.利息支出	13,394	4,554	15,003	10,107
2.經常移轉支出	280,340	110,362	205,558	182,488
(1)對私人	74,785	33,255	69,747	36,067
(2)對政府	52,778	23,919	48,442	31,829
(3)社會保險	151,214	41,769	85,229	114,591
(4)對國外	1,563	11,419	2,140	—

**Table 11 Family Income and Expenditure per Household
by Type of Families in Taipei**

2020

Unit:Household;Person;NT\$

核 心 Nuclear Family	祖 孫 Ancestors & Descendants	三 代 Extended Family	其 他 Others	Item
462,075	5,290	102,968	90,725	No. of Households
3.58	2.50	4.93	2.90	No. of Persons per Household
2.97	1.70	3.79	2.70	No. of Adults per Household
1.78	0.30	1.95	1.32	No. of Persons Employed per Household
2.15	1.20	2.46	1.88	No. of Income Recipients per Household
2,030,313	1,006,053	2,114,516	1,664,219	Total Receipts (A)
				I.By Source
1,381,121	220,401	1,304,675	920,633	(I)Compensation of Employees
1,013,715	172,216	957,500	674,039	1.Full Time Payroll
66,353	—	51,810	48,342	2.Part Time Payroll
301,053	48,185	295,365	198,252	3.Other Receipts or Subsidies
161,599	—	177,513	201,398	(II)Entrepreneurial Income
130,755	127,923	120,276	123,128	(III)Property Income
102,388	121,982	117,911	97,819	(IV)Imputed Rent Income
254,409	535,747	393,950	321,121	(V)Current Transfer Receipts
56,170	344,866	85,750	109,820	1.From Individuals
48,389	36,866	72,041	57,021	2.From Government
146,688	154,015	234,410	151,984	3.Benefit of Social Insurance
2,355	—	1,748	234	4.From Enterprises
807	—	—	2,061	5.From Abroad
41	—	191	120	(VI)Miscellaneous Receipts
				II.By Expenditures
380,731	95,038	342,858	272,352	(I)Nonconsumption Expenditures (B)
17,408	—	11,001	6,325	1.Interest
363,323	95,038	331,857	266,028	2.Current Transfer Expenditures
93,640	35,640	75,772	82,513	(1)To Private
69,489	20,751	43,997	44,932	(2)To Government
199,782	38,646	212,088	138,583	(3)Social Insurance
411	—	—	—	(4)To Abroad

表11 臺北市每戶家庭收支 - 家庭組織型態別(續)

單位：戶；人；新臺幣元

民國109年

項 目	總平均 General Average	單 人 One Person	夫 婦 Married Couple	單 親 Single Parent
(二)消費支出	1,109,351	573,214	935,794	893,735
1.食品及非酒精飲料	162,847	65,244	124,779	138,880
2.菸酒及檳榔	7,722	4,175	5,945	5,834
3.衣著鞋襪及服飾用品	29,817	12,674	20,885	24,751
4.住宅服務、水電瓦斯 及其他燃料	303,628	241,403	305,253	266,498
(1)房地租及水費	286,669	230,857	290,692	251,287
(2)電費及燃料	16,959	10,546	14,560	15,211
5.家具設備及家務維護	35,989	20,208	36,165	35,076
6.醫療保健	157,974	71,749	148,519	128,868
7.交通	73,614	24,270	58,600	47,479
(1)個人交通工具之購置	6,243	608	5,355	28
(2)個人交通設備使用管理 及保養費	41,109	10,184	32,840	25,314
(3)乘交通設備及其他交通 服務	22,013	12,498	16,307	19,863
(4)汽、機車保險費	4,249	981	4,098	2,275
8.通訊	25,913	10,696	19,326	21,975
9.休閒與文化	67,334	28,471	59,384	47,341
(1)套裝旅遊(不含自助旅遊)	31,741	10,958	29,745	19,792
(2)娛樂消遣及文化服務	18,985	10,939	14,978	15,603
(3)書報雜誌文具	4,348	1,144	1,944	3,186
(4)教育消遣康樂器材 及其附屬品	12,261	5,429	12,717	8,760
10.教育	36,500	955	599	16,719
11.餐廳及旅館	149,609	61,176	109,410	116,282
12.什項消費	58,404	32,192	46,930	44,030
(三)儲蓄	313,505	142,248	318,114	207,388
可支配所得=(A)-(B)	1,422,856	715,462	1,253,908	1,101,122
所得總額	1,831,867	919,288	1,597,725	1,392,574

**Table 11 Family Income and Expenditure per Household
by Type of Families in Taipei (Cont.)**

2020

Unit:Household;Person;NT\$

核 心 Nuclear Family	祖 孫 Ancestors & Descendants	三 代 Extended Family	其 他 Others	Item
1,271,373	887,116	1,481,142	1,063,622	(II)Consumption Expenditures
186,897	152,577	243,573	159,715	1.Food and Non-alcoholic Beverages
7,987	2,721	13,128	10,305	2.Tobacco, Alcoholic Beverages, and Betel Nuts
35,515	22,024	42,366	29,766	3.Clothing and Footwear
320,497	283,763	331,850	294,601	4.Housing, Water, Electricity, Gas, and Other Fuels
302,001	266,483	309,686	277,564	(1)Rent and water charges
18,496	17,280	22,164	17,037	(2)Power and fuel
38,680	16,357	36,774	39,480	5.Furnishings, Household Equipment, and Routine Household Maintenance
166,009	124,245	250,428	159,361	6.Health
94,633	28,387	93,921	61,569	7.Transport
10,249	—	7,561	283	(1)Purchases of Transport Equipment
53,321	7,551	54,409	34,972	(2)Operation of Transport Equipment
25,575	19,689	26,884	22,936	(3)Transport Services
5,488	1,147	5,066	3,378	(4)Insurance of Transport Equipment
30,919	12,191	34,076	26,379	8.Communication
84,299	29,998	73,560	58,061	9.Recreation and Culture
40,465	14,323	34,262	26,193	(1)Package Holidays
23,211	7,882	20,065	17,855	(2)Recreation Service
6,134	4,404	5,898	3,293	(3)Books and Stationery
14,489	3,389	13,334	10,721	(4)Recreation Facilities
58,887	33,739	75,197	15,715	10.Education
180,406	102,875	204,205	150,961	11.Restaurants and Hotels
66,644	78,239	82,063	57,709	12.Miscellaneous Goods and Services
378,209	23,900	290,516	328,244	(III)Saving
1,649,582	911,015	1,771,657	1,391,866	Disposable Income=(A)-(B)
2,146,806	1,113,550	2,250,302	1,781,718	Current Receipts

表12 臺北市每戶家庭收支 - 住宅狀況別

單位：戶；人；新臺幣元

民國109年

項 目	總 平 均 General Average	自 有 (戶內經常 居住成員所擁有) Self-owned (by Usually Living Member of This Household)	不住在一起的配偶、 父母或子女所擁有 Owned by Spouse, Parents or Children not Living Together
家庭戶數	1,060,320	888,537	41,827
每戶人數	3.01	3.03	2.81
每戶成年人數	2.59	2.65	1.96
每戶就業人數	1.40	1.38	1.37
每戶所得收入者人數	1.89	1.92	1.61
所得收入總計 (A)	1,716,591	1,765,004	1,647,951
一、按所得來源別分			
(一)受僱人員報酬	1,044,788	1,066,962	1,014,363
1.本業薪資	759,821	769,055	765,729
2.兼業薪資	63,544	70,501	12,475
3.其他收入	221,423	227,406	236,159
(二)產業主所得	159,857	161,289	109,467
(三)財產所得收入	127,160	140,451	85,385
(四)自用住宅設算租金收入	101,987	121,705	—
(五)經常移轉收入	282,718	274,518	438,701
1.從私人	88,573	76,670	313,494
2.從政府	46,276	44,842	39,511
3.社會保險受益	145,644	150,489	85,029
4.從企業	1,673	1,856	666
5.從國外	554	661	—
(六)雜項收入	80	79	35
二、按支出別分			
(一)非消費支出 (B)	293,735	302,942	300,082
1.利息支出	13,394	15,692	1,908
2.經常移轉支出	280,340	287,250	298,174
(1)對私人	74,785	75,917	102,725
(2)對政府	52,778	57,264	44,621
(3)社會保險	151,214	152,203	150,828
(4)對國外	1,563	1,865	—

**Table 12 Family Income and Expenditure per Household
by Type of Residence in Taipei**

2020

Unit:Household;Person;NT\$

租 押 Rent	配 住 Issued	其 他 (含 借 用) Lease & Others	Item
<i>104,396</i>	<i>4,272</i>	<i>21,288</i>	No. of Households
<i>3.03</i>	<i>3.49</i>	<i>2.50</i>	No. of Persons per Household
<i>2.50</i>	<i>2.36</i>	<i>2.22</i>	No. of Adults per Household
<i>1.62</i>	<i>1.62</i>	<i>1.14</i>	No. of Persons Employed per Household
<i>1.90</i>	<i>1.75</i>	<i>1.54</i>	No. of Income Recipients per Household
<i>1,374,985</i>	<i>2,277,597</i>	<i>1,393,396</i>	Total Receipts (A)
			.By Source
891,314	2,093,249	721,312	() Compensation of Employees
697,846	1,554,175	507,303	1.Full Time Payroll
27,434	—	63,341	2.Part Time Payroll
166,033	539,074	150,668	3.Other Receipts or Subsidies
175,550	—	154,218	() Entrepreneurial Income
45,058	46,677	73,277	() Property Income
—	—	—	() Imputed Rent Income
262,947	137,671	444,549	() Current Transfer Receipts
61,811	17,213	288,975	1.From Individuals
62,955	40,220	38,812	2.From Government
137,257	80,237	116,762	3.Benefit of Social Insurance
925	—	—	4.From Enterprises
—	—	—	5.From Abroad
115	—	40	() Miscellaneous Receipts
			.By Expenditures
219,213	504,240	220,177	() Nonconsumption Expenditures (B)
1,209	—	2,514	1.Interest
218,003	504,240	217,664	2.Current Transfer Expenditures
50,527	172,464	71,983	(1)To Private
23,851	89,207	16,132	(2)To Government
143,626	242,570	129,549	(3)Social Insurance
—	—	—	(4)To Abroad

表12 臺北市每戶家庭收支 - 住宅狀況別(續)

單位：戶；人；新臺幣元			
民國109年			
項 目	總 平 均 General Average	自 有 (戶內經常 居住成員所擁有) Self-owned (by Usually Living Member of This Household)	不住在一起的配偶、 父母或子女所擁有 Owned by Spouse, Parents or Children not Living Together
(二)消費支出	1,109,351	1,137,509	1,030,132
1.食品及非酒精飲料	162,847	165,975	135,307
2.菸酒及檳榔	7,722	7,527	7,620
3.衣著鞋襪及服飾用品	29,817	31,125	26,031
4.住宅服務、水電瓦斯及其他燃料	303,628	312,402	290,018
(1)房地租及水費	286,669	295,226	274,106
(2)電費及燃料	16,959	17,176	15,912
5.家具設備及家務維護	35,989	37,840	36,770
6.醫療保健	157,974	162,364	120,347
7.交通	73,614	75,529	69,794
(1)個人交通工具之購置	6,243	6,605	1,122
(2)個人交通設備使用管理及保養費	41,109	42,313	42,003
(3)乘交通設備及其他交通服務	22,013	22,233	20,683
(4)汽、機車保險費	4,249	4,378	5,986
8.通訊	25,913	26,163	26,153
9.休閒與文化	67,334	70,043	63,203
(1)套裝旅遊(不含自助旅遊)	31,741	33,945	24,855
(2)娛樂消遣及文化服務	18,985	19,099	20,519
(3)書報雜誌文具	4,348	4,361	5,393
(4)教育消遣康樂器材及其附屬品	12,261	12,638	12,436
10.教育	36,500	35,004	69,465
11.餐廳及旅館	149,609	152,523	134,223
12.什項消費	58,404	61,012	51,201
(三)儲蓄	313,505	324,553	317,736
可支配所得=(A)-(B)	1,422,856	1,462,062	1,347,868
所得總額	1,831,867	1,902,568	1,647,951

**Table 12 Family Income and Expenditure per Household
by Type of Residence in Taipei (Cont.)**

2020

Unit:Household;Person;NT\$

租 押 Rent	配 住 Issued	其 他 (含 借 用) Lease & Others	Item
931,856	1,414,690	898,889	()Consumption Expenditures
154,120	171,516	127,452	1.Food and Non-alcoholic Beverages
9,696	12,714	5,401	2.Tobacco, Alcoholic Beverages, and Betel Nuts
21,969	32,273	20,635	3.Clothing and Footwear
246,104	214,369	264,194	4.Housing, Water, Electricity, Gas, and Other Fuels
230,540	193,327	248,217	(1)Rent and water charges
15,564	21,042	15,977	(2)Power and fuel
22,352	23,025	26,675	5.Furnishings, Household Equipment, and Routine Household Maintenance
142,427	112,167	134,067	6.Health
61,490	122,787	50,756	7.Transport
6,732	—	25	(1)Purchases of Transport Equipment
32,071	79,911	25,629	(2)Operation of Transport Equipment
19,948	35,718	22,845	(3)Transport Services
2,739	7,158	2,257	(4)Insurance of Transport Equipment
23,342	41,423	24,507	8.Communication
44,167	175,860	54,217	9.Recreation and Culture
15,798	70,925	23,564	(1)Package Holidays
15,947	66,779	16,537	(2)Recreation Service
3,684	8,167	4,224	(3)Books and Stationery
8,738	29,989	9,891	(4)Recreation Facilities
29,344	254,078	25,579	10.Education
133,734	186,612	128,608	11.Restaurants and Hotels
43,111	67,866	36,799	12.Miscellaneous Goods and Services
223,917	358,666	274,329	()Saving
1,155,773	1,773,356	1,173,219	Disposable Income=(A)-(B)
1,374,985	2,277,597	1,393,396	Current Receipts

表13 臺北市每戶家庭收支 - 可支配所得戶數五等分位別

項 目	民國109年		
	總平均 General Average	可 支 配 所 得 Five Equal Divisions of	
		1 (最低所得組) Lowest 20 Percent	2 Second 20 Percent
家庭戶數	1,060,320	212,064	212,064
每戶人數	3.01	1.95	2.69
每戶成年人數	2.59	1.84	2.35
每戶就業人數	1.40	0.51	1.07
每戶所得收入者人數	1.89	1.26	1.61
所得收入總計 (A)	1,716,591	667,506	1,141,310
一、按所得來源別分			
(一)受僱人員報酬	1,044,788	233,891	649,342
1.本業薪資	759,821	174,173	473,005
2.兼業薪資	63,544	21,221	54,477
3.其他收入	221,423	38,497	121,860
(二)產業主所得	159,857	38,613	59,411
(三)財產所得收入	127,160	48,091	69,433
(四)自用住宅設算租金收入	101,987	72,146	87,029
(五)經常移轉收入	282,718	274,650	275,986
1.從私人	88,573	132,035	103,503
2.從政府	46,276	42,368	47,568
3.社會保險受益	145,644	100,147	123,453
4.從企業	1,673	101	580
5.從國外	554	—	882
(六)雜項收入	80	115	110
二、按支出別分			
(一)非消費支出 (B)	293,735	89,896	194,623
1.利息支出	13,394	3,689	10,230
2.經常移轉支出	280,340	86,207	184,393
(1)對私人	74,785	22,345	42,907
(2)對政府	52,778	10,377	24,488
(3)社會保險	151,214	53,483	112,001
(4)對國外	1,563	2	4,997

Table 13 Family Income and Expenditure per Household by Five Equal Divisions of Households According to Disposable Income in Taipei

2020

Unit:Household;Person;NT\$

戶數五分位			Item
Households	According to	Disposable Income	
3	4	5	
Third 20 Percent	Fourth 20 Percent	(最高所得組) Highest 20 Percent	
<i>212,064</i>	<i>212,064</i>	<i>212,064</i>	No. of Households
<i>3.22</i>	<i>3.49</i>	<i>3.73</i>	No. of Persons per Household
<i>2.71</i>	<i>2.93</i>	<i>3.15</i>	No. of Adults per Household
<i>1.45</i>	<i>1.86</i>	<i>2.09</i>	No. of Persons Employed per Household
<i>1.93</i>	<i>2.23</i>	<i>2.44</i>	No. of Income Recipients per Household
<i>1,517,729</i>	<i>1,981,357</i>	<i>3,275,051</i>	Total Receipts (A)
			.By Source
991,608	1,324,210	2,024,889	() Compensation of Employees
715,904	983,092	1,452,931	1.Full Time Payroll
79,229	55,655	107,138	2.Part Time Payroll
196,476	285,463	464,821	3.Other Receipts or Subsidies
71,430	160,943	468,889	() Entrepreneurial Income
85,555	111,256	321,466	() Property Income
98,492	106,551	145,719	() Imputed Rent Income
270,566	278,314	314,073	() Current Transfer Receipts
79,526	68,716	59,082	1.From Individuals
46,383	47,379	47,680	2.From Government
143,439	161,894	199,285	3.Benefit of Social Insurance
1,217	326	6,139	4.From Enterprises
—	—	1,886	5.From Abroad
78	83	15	() Miscellaneous Receipts
			.By Expenditures
258,861	349,409	575,884	() Nonconsumption Expenditures (B)
9,762	17,509	25,783	1.Interest
249,100	331,901	550,100	2.Current Transfer Expenditures
63,622	88,212	156,839	(1)To Private
31,725	46,117	151,185	(2)To Government
153,717	196,814	240,055	(3)Social Insurance
36	758	2,021	(4)To Abroad

表13 臺北市每戶家庭收支 - 可支配所得戶數五等分位別(續)

單位：戶；人；新臺幣元		民國109年	
項 目	總平均 General Average	可 支 配 所 得 Five Equal Divisions of	
		1 (最低所得組) Lowest 20 Percent	2 Second 20 Percent
(二)消費支出	1,109,351	612,970	859,660
1.食品及非酒精飲料	162,847	105,326	144,671
2.菸酒及檳榔	7,722	3,973	6,069
3.衣著鞋襪及服飾用品	29,817	11,843	19,373
4.住宅服務、水電瓦斯及其他燃料	303,628	217,591	262,579
(1)房地租及水費	286,669	204,396	247,142
(2)電費及燃料	16,959	13,195	15,437
5.家具設備及家務維護	35,989	14,406	21,411
6.醫療保健	157,974	80,760	120,283
7.交通	73,614	27,957	49,262
(1)個人交通工具之購置	6,243	619	599
(2)個人交通設備使用管理及保養費	41,109	13,557	27,545
(3)乘交通設備及其他交通服務	22,013	12,407	18,177
(4)汽、機車保險費	4,249	1,374	2,941
8.通訊	25,913	13,875	21,282
9.休閒與文化	67,334	25,102	44,490
(1)套裝旅遊(不含自助旅遊)	31,741	9,887	20,352
(2)娛樂消遣及文化服務	18,985	9,282	13,175
(3)書報雜誌文具	4,348	1,573	3,184
(4)教育消遣康樂器材及其附屬品	12,261	4,360	7,778
10.教育	36,500	6,699	19,621
11.餐廳及旅館	149,609	83,528	117,508
12.什項消費	58,404	21,910	33,111
(三)儲蓄	313,505	-35,360	87,027
可支配所得=(A)-(B)	1,422,856	577,610	946,687
所得總額	1,831,867	752,543	1,247,300

Table 13 Family Income and Expenditure per Household by Five Equal Divisions of Households According to Disposable Income in Taipei (Cont.)

2020			Unit:Household;Person;NT\$
戶數	五等	分位	Item
Households	According to	Disposable Income	
3	4	5 (最高所得組)	
Third 20 Percent	Fourth 20 Percent	Highest 20 Percent	
1,073,387	1,247,745	1,752,992	()Consumption Expenditures
168,938	187,972	207,328	1.Food and Non-alcoholic Beverages
6,828	9,627	12,114	2.Tobacco, Alcoholic Beverages, and Betel Nuts
26,823	37,730	53,315	3.Clothing and Footwear
296,138	317,261	424,573	4.Housing, Water, Electricity, Gas, and Other Fuels
279,023	299,099	403,686	(1)Rent and water charges
17,115	18,162	20,887	(2)Power and fuel
33,595	37,731	72,803	5.Furnishings, Household Equipment, and Routine Household Maintenance
155,870	182,384	250,570	6.Health
70,502	83,471	136,877	7.Transport
1,062	5,683	23,250	(1)Purchases of Transport Equipment
43,641	48,750	72,053	(2)Operation of Transport Equipment
21,941	23,796	33,744	(3)Transport Services
3,858	5,242	7,830	(4)Insurance of Transport Equipment
26,274	30,615	37,520	8.Communication
55,094	76,754	135,232	9.Recreation and Culture
23,666	36,517	68,281	(1)Package Holidays
16,230	21,569	34,670	(2)Recreation Service
4,367	5,428	7,187	(3)Books and Stationery
10,831	13,241	25,093	(4)Recreation Facilities
36,711	44,911	74,555	10.Education
147,607	172,953	226,447	11.Restaurants and Hotels
49,007	66,335	121,658	12.Miscellaneous Goods and Services
185,481	384,202	946,176	()Saving
1,258,868	1,631,948	2,699,168	Disposable Income=(A)-(B)
1,632,467	2,102,131	3,424,896	Current Receipts

表14 臺北市每戶可支配所得 - 戶數五等分位別
Table 14 Disposable Income per Household by Five Equal Divisions of Households According to Disposable Income in Taipei

年 別 Year	總平均 (元) General Average (NT\$)	可支配所得戶數五等分位(元) Five Equal Divisions of Households According to Disposable Income					五等分位 差距倍數 (倍) Ratio of Income Share of Highest 20% to That of Lowest 20%(Times)
		1 (最低所得組) Lowest 20 Percent (NT\$)	2 Second 20 Percent (NT\$)	3 Third 20 Percent (NT\$)	4 Fourth 20 Percent (NT\$)	5 (最高所得組) Highest 20 Percent (NT\$)	
95年 2006	1,262,406	498,870	835,957	1,113,559	1,524,159	2,339,471	4.69
96年 2007	1,287,803	521,008	841,235	1,136,429	1,532,052	2,408,287	4.62
97年 2008	1,271,060	508,461	841,651	1,105,572	1,467,458	2,432,171	4.78
98年 2009	1,246,310	524,781	827,983	1,087,502	1,432,193	2,359,087	4.50
99年 2010	1,298,640	531,344	864,906	1,159,626	1,526,678	2,410,634	4.54
100年 2011	1,251,519	481,600	815,427	1,115,239	1,425,508	2,419,828	5.02
101年 2012	1,278,278	508,605	826,561	1,115,181	1,481,038	2,459,992	4.84
102年 2013	1,279,195	489,422	803,298	1,098,452	1,481,109	2,523,693	5.16
103年 2014	1,292,604	499,087	820,855	1,130,720	1,496,951	2,515,405	5.04
104年 2015	1,314,031	502,745	828,431	1,138,294	1,538,703	2,561,988	5.10
105年 2016	1,320,834	508,118	817,380	1,115,797	1,543,511	2,619,365	5.16
106年 2017	1,344,538	555,271	865,711	1,134,427	1,550,235	2,617,053	4.71
107年 2018	1,379,305	579,765	913,066	1,192,107	1,602,555	2,609,028	4.50
108年 2019	1,422,400	586,787	936,474	1,245,371	1,662,511	2,680,853	4.57
109年 2020	1,422,856	577,610	946,687	1,258,868	1,631,948	2,699,168	4.67

表15 臺北市每戶消費支出 - 可支配所得戶數五等分位別
Table 15 Consumption Expenditure per Household by Five Equal Divisions of Households According to Disposable Income in Taipei

年 別 Year	總平均 (元) General Average (NT\$)	可支配所得戶數五等分位(元) Five Equal Divisions of Households According to Disposable Income					五等分位 差距倍數 (倍) Ratio of Income Share of Highest 20% to That of Lowest 20%(Times)
		1 (最低所得組) Lowest 20 Percent (NT\$)	2 Second 20 Percent (NT\$)	3 Third 20 Percent (NT\$)	4 Fourth 20 Percent (NT\$)	5 (最高所得組) Highest 20 Percent (NT\$)	
95年 2006	945,344	478,884	759,127	916,208	1,132,909	1,439,588	3.01
96年 2007	963,713	500,267	756,928	955,798	1,124,581	1,480,988	2.96
97年 2008	961,630	493,628	762,763	924,489	1,116,391	1,510,882	3.06
98年 2009	952,723	497,415	728,077	903,100	1,110,427	1,524,591	3.07
99年 2010	988,691	539,480	751,510	960,174	1,150,236	1,542,049	2.86
100年 2011	996,646	540,819	747,773	984,825	1,165,401	1,544,414	2.86
101年 2012	973,747	523,096	746,907	962,515	1,108,127	1,528,084	2.92
102年 2013	1,001,798	538,771	754,527	954,202	1,171,655	1,589,836	2.95
103年 2014	1,014,262	538,329	767,398	984,968	1,162,125	1,618,491	3.01
104年 2015	1,005,898	545,065	767,594	951,899	1,161,241	1,603,692	2.94
105年 2016	1,025,150	553,071	764,572	985,792	1,165,390	1,656,926	3.00
106年 2017	1,080,904	597,079	827,943	1,010,609	1,235,965	1,732,928	2.90
107年 2018	1,082,626	614,507	839,168	1,031,603	1,231,641	1,696,209	2.76
108年 2019	1,152,501	615,928	866,643	1,096,724	1,326,286	1,856,918	3.01
109年 2020	1,109,351	612,970	859,660	1,073,387	1,247,745	1,752,992	2.86

表16 臺北市每戶家庭消費支出型態

單位：新臺幣元

年別	總計 Grand Total	食品及非酒精飲料 Food and Non-alcoholic Beverages	菸酒及檳榔 Tobacco, Alcoholic Beverages, and Betel Nuts	衣著鞋襪及服飾用品 Clothing and Footwear	住宅服務、水電瓦斯及其他燃料 Housing, Water, Electricity, Gas, and Other Fuels	家具設備及家務維護 Furnishings, Household Equipment, and Routine Household Maintenance	醫療保健 Health
95年	945,344	136,600	7,886	27,925	278,141	25,792	107,118
96年	963,713	141,562	8,668	30,434	281,736	26,366	107,396
97年	961,630	139,450	7,582	26,030	290,502	27,732	107,631
98年	952,723	143,199	8,007	27,503	293,503	27,933	107,469
99年	988,691	138,574	8,154	28,442	305,926	29,615	112,508
100年	996,646	143,530	7,916	27,855	303,328	26,169	123,068
101年	973,747	146,586	7,484	26,975	291,037	25,643	116,812
102年	1,001,798	149,101	7,423	28,670	301,708	28,088	121,531
103年	1,014,262	144,205	7,566	30,517	301,205	28,096	126,151
104年	1,005,898	149,078	6,646	28,686	299,256	28,927	128,925
105年	1,025,150	149,185	6,637	29,069	302,805	29,161	135,370
106年	1,080,904	153,159	8,209	31,440	306,342	32,302	145,265
107年	1,082,626	159,108	7,723	28,312	310,679	28,365	150,546
108年	1,152,501	161,150	8,371	32,881	306,002	35,623	155,722
109年	1,109,351	162,847	7,722	29,817	303,628	35,989	157,974

Table 16 Consumption Expenditure per Household by Distribution in Taipei

Unit:NT\$

交通	通訊	休閒與文化	教育	餐廳及旅館	什項消費	Year
Transport	Communication	Recreation and Culture	Education	Restaurants and Hotels	Miscellaneous Goods and Services	
69,734	30,144	65,371	52,199	78,563	65,872	2006
72,209	30,155	67,309	50,930	85,790	61,158	2007
66,978	30,033	66,881	54,338	85,937	58,536	2008
71,247	29,467	64,430	47,232	72,412	60,319	2009
73,423	31,140	72,785	46,275	77,659	64,188	2010
76,625	30,673	70,996	40,509	83,936	62,041	2011
75,845	30,631	69,412	40,036	86,372	56,913	2012
73,623	31,984	72,068	35,299	87,337	64,968	2013
78,606	32,826	72,027	40,479	90,433	62,151	2014
70,985	30,687	76,286	34,710	89,975	61,738	2015
68,288	30,137	76,807	33,161	101,208	63,321	2016
77,258	31,294	88,190	36,106	106,045	65,294	2017
74,928	28,796	87,803	37,397	112,002	56,968	2018
82,268	28,480	108,796	34,876	136,809	61,523	2019
73,614	25,913	67,334	36,500	149,609	58,404	2020

表17 臺北市每戶可支配所得及消費支出 - 可支配所得戶數五等分位別
及行政區別

單位：戶；人；新臺幣元

民國109年

行政區別	家庭 戶數 No. of Households	總 平 均 General Average		
		每 戶 人 數 No. of Persons	可 支 配 所 得 Disposable Income	消 費 支 出 Consumption Expenditures
		總 平 均	1,060,320	3.01
松 山 區	81,062	2.77	1,515,487	1,094,296
信 義 區	89,130	3.01	1,467,403	1,157,391
大 安 區	121,457	3.05	1,655,882	1,263,391
中 山 區	100,714	2.77	1,448,320	1,121,740
中 正 區	65,731	2.98	1,357,202	1,058,108
大 同 區	52,049	2.93	1,182,090	906,650
萬 華 區	79,166	2.78	1,330,288	1,016,569
文 山 區	107,424	3.09	1,425,678	1,073,371
南 港 區	47,975	3.09	1,266,949	949,269
內 湖 區	109,606	3.35	1,464,826	1,189,399
士 林 區	107,984	3.01	1,269,880	1,048,387
北 投 區	98,022	3.20	1,432,283	1,186,881

Table 17 Family Income and Expenditure per Household by Five Equal Divisions of Households According to Disposable Income and District in Taipei

2020

Unit:Household;Person;NT\$

可支配所得戶數五等分位 Five Equal Divisions of Households According to Disposable Income				District
1				
戶數 No. of Households	每戶人數 No. of Persons	可支配所得 Disposable Income	消費支出 Consumption Expenditures	
<i>212,064</i>	<i>1.95</i>	<i>577,610</i>	<i>612,970</i>	General Average
16,349	2.07	597,881	608,381	Songshan District
13,734	2.07	584,513	647,407	Xinyi District
15,367	1.76	594,036	664,314	Daan District
18,136	1.74	574,019	599,563	Zhongshan District
16,003	2.07	627,441	614,286	Zhongzheng District
19,130	2.06	507,718	566,771	Datong District
26,525	1.80	576,786	589,649	Wanhua District
19,069	1.94	604,431	613,249	Wenshan District
11,669	1.90	481,110	540,993	Nangang District
13,221	2.28	617,383	719,456	Neihu District
24,910	2.00	578,065	628,947	Shilin District
17,952	1.79	579,025	588,809	Beitou District

表17 臺北市每戶可支配所得及消費支出 - 可支配所得戶數五等分位別及行政區別(續1)

單位：戶；人；新臺幣元

民國109年

行政區別	可支配所得			
	Five	Equal	Divisions	of Households
	2			
戶數 No. of Households	每戶人數 No. of Persons	可支配所得 Disposable Income	消費支出 Consumption Expenditures	
總平均	212,064	2.69	946,687	859,660
松山區	15,387	2.44	932,765	862,066
信義區	20,217	2.52	924,119	831,329
大安區	21,173	2.45	952,175	927,872
中山區	20,650	2.33	953,109	810,307
中正區	13,736	2.70	919,244	817,077
大同區	6,373	3.59	991,437	912,371
萬華區	20,159	2.58	941,199	839,996
文山區	22,765	2.63	955,399	847,590
南港區	8,003	3.14	915,146	820,957
內湖區	21,248	3.03	947,131	884,208
士林區	24,350	2.82	956,493	868,231
北投區	18,002	2.82	970,573	893,562

Table 17 Family Income and Expenditure per Household by Five Equal Divisions of Households According to Disposable Income and District in Taipei (Cont. 1)

2020

Unit:Household;Person;NT\$

戶數五分位 According to Disposable Income				District
3				
戶數 No. of Households	每戶人數 No. of Persons	可支配所得 Disposable Income	消費支出 Consumption Expenditures	
<i>212,064</i>	<i>3.22</i>	<i>1,258,868</i>	<i>1,073,387</i>	General Average
17,980	3.08	1,242,295	1,093,138	Songshan District
14,360	2.88	1,228,089	975,542	Xinyi District
18,576	3.05	1,259,581	1,145,789	Daan District
19,624	3.11	1,272,291	1,051,099	Zhongshan District
17,995	3.15	1,253,236	1,082,417	Zhongzheng District
8,486	3.25	1,253,302	1,032,527	Datong District
10,089	3.21	1,249,537	1,073,122	Wanhua District
21,130	3.43	1,275,630	1,033,187	Wenshan District
12,338	3.52	1,256,534	1,067,684	Nangang District
24,805	3.39	1,255,372	1,092,774	Neihu District
24,323	3.29	1,267,329	1,078,429	Shilin District
22,356	3.21	1,270,568	1,102,263	Beitou District

表17 臺北市每戶可支配所得及消費支出 - 可支配所得戶數五等分位別及行政區別(續2完)

單位：戶；人；新臺幣元

民國109年

行政區別	可支配所得			
	Five	Equal	Divisions	of Households
	4			
戶數 No. of Households	每戶人數 No. of Persons	可支配所得 Disposable Income	消費支出 Consumption Expenditures	
總平均	212,064	3.49	1,631,948	1,247,745
松山區	15,969	3.30	1,594,625	1,220,982
信義區	22,218	3.69	1,639,378	1,318,293
大安區	28,098	3.30	1,648,518	1,296,849
中山區	16,725	3.37	1,652,281	1,211,093
中正區	7,931	3.53	1,617,396	1,311,369
大同區	10,093	3.42	1,578,930	1,087,352
萬華區	9,594	3.56	1,638,329	1,240,632
文山區	23,255	3.43	1,622,646	1,221,157
南港區	9,551	3.44	1,666,917	1,112,946
內湖區	29,668	3.63	1,616,276	1,276,618
士林區	20,053	3.47	1,691,063	1,194,856
北投區	18,909	3.69	1,598,967	1,321,022

Table 17 Family Income and Expenditure per Household by Five Equal Divisions of Households According to Disposable Income and District in Taipei (Cont. 2 End)

2020

Unit:Household;Person;NT\$

戶數五分位 According to Disposable Income				District
5				
戶數 No. of Households	每戶人數 No. of Persons	可支配所得 Disposable Income	消費支出 Consumption Expenditures	
<i>212,064</i>	<i>3.73</i>	<i>2,699,168</i>	<i>1,752,992</i>	General Average
15,377	2.96	3,311,440	1,713,091	Songshan District
18,601	3.53	2,689,051	1,836,496	Xinyi District
38,243	3.71	2,670,074	1,722,417	Daan District
25,579	3.21	2,469,720	1,739,183	Zhongshan District
10,065	4.05	3,095,969	1,849,645	Zhongzheng District
7,967	3.54	2,375,288	1,355,177	Datong District
12,799	4.21	3,337,542	1,966,950	Wanhua District
21,205	3.90	2,602,575	1,607,497	Wenshan District
6,414	3.84	2,559,981	1,380,612	Nangang District
20,665	3.93	2,573,287	1,794,623	Neihu District
14,346	3.93	2,418,619	1,826,790	Shilin District
20,803	4.28	2,590,436	1,925,829	Beitou District

表18 臺北市每戶可支配所得及消費支出 - 可支配所得戶數五等分位別
及經濟戶長性別、年齡組別、教育程度別

單位：戶；人；新臺幣元

民國109年

項 目	家 庭 戶 數 No. of Households	總 平 均 General Average		
		每 戶 人 數 No. of Persons	可 支 配 所 得 Disposable Income	消 費 支 出 Consumption Expenditures
		全 體 家 庭	1,060,320	3.01
按 性 別 分				
男	691,636	3.18	1,527,188	1,170,310
女	368,684	2.70	1,227,134	994,994
按 年 齡 組 別 分				
未 滿 30 歲	56,717	3.30	1,347,956	1,126,300
30 34 歲	62,973	3.02	1,397,822	1,113,976
35 39 歲	122,961	3.35	1,443,646	1,147,520
40 44 歲	134,986	3.50	1,416,953	1,157,326
45 54 歲	218,564	3.35	1,562,739	1,189,599
55 64 歲	258,882	2.97	1,595,198	1,172,784
65 歲 以 上	205,238	2.12	1,076,308	883,356
按 教 育 程 度 別 分				
國 小 及 以 下	64,109	2.12	781,703	684,301
國 (初) 中 (初 職)	79,040	3.05	1,125,357	925,773
高 中	102,681	3.05	1,227,647	1,005,227
高 職	117,473	2.98	1,183,941	980,302
專 科	154,901	3.09	1,368,624	1,102,981
大 學	365,210	3.03	1,535,125	1,162,295
研 究 所 及 以 上	176,907	3.24	1,875,788	1,387,809

Table 18 Family Income and Expenditure per Household by Five Equal Divisions of Households According to Disposable Income, Sex, Age, and Education Level of Household Heads in Taipei

2020

Unit:Household;Person;NT\$

可支配所得戶數五等分位 Five Equal Divisions of Households According to Disposable Income				Item
1				
戶數 No. of Households	每戶人數 No. of Persons	可支配所得 Disposable Income	消費支出 Consumption Expenditures	
<i>212,064</i>	<i>1.95</i>	<i>577,610</i>	<i>612,970</i>	All Families
				Sex
112,309	2.06	583,711	638,038	Male
99,755	1.82	570,741	584,747	Female
				Age
9,523	2.05	619,117	624,541	Under 30 Years
6,913	2.00	684,807	652,002	30 34 Years
12,266	2.26	665,945	609,205	35 39 Years
18,609	2.72	651,190	646,560	40 44 Years
22,278	2.00	613,552	583,604	45 54 Years
45,565	1.95	585,846	630,705	55 64 Years
96,910	1.73	528,440	601,487	65 Years and Over
				Educational Attainment
41,238	1.60	515,866	521,342	Primary School and Below
25,005	2.00	534,771	574,678	Junior Middle (Vocational) School
29,144	2.11	577,532	636,938	High School
36,481	2.01	586,484	602,406	Senior Vocational School
23,406	2.14	625,228	656,211	Junior College
48,867	1.98	614,628	655,611	University & College
7,923	1.87	624,615	780,462	Graduate School and Above

表18 臺北市每戶可支配所得及消費支出 - 可支配所得戶數五等分位別及經濟戶長性別、年齡組別、教育程度別(續1)

單位：戶；人；新臺幣元		民國109年			
項 目	可 支 配 所 得				
	Five Equal Divisions of Households				
	2				
	戶 數 No. of Households	每 戶 人 數 No. of Persons	可 支 配 所 得 Disposable Income	消 費 支 出 Consumption Expenditures	
全體家庭	<i>212,064</i>	<i>2.69</i>	<i>946,687</i>	<i>859,660</i>	
按性別分					
男	125,127	2.80	950,792	859,948	
女	86,937	2.52	940,779	859,246	
按年齡組別分					
未滿30歲	14,817	3.07	952,911	902,864	
30 34歲	15,875	2.57	948,135	837,372	
35 39歲	26,486	2.82	913,156	824,796	
40 44歲	27,616	3.12	960,948	874,694	
45 54歲	42,952	2.86	966,468	845,593	
55 64歲	34,949	2.64	957,332	864,748	
65歲以上	49,368	2.17	929,619	872,793	
按教育程度別分					
國小及以下	11,186	2.52	905,430	833,625	
國(初)中(初職)	15,372	3.07	939,891	900,238	
高中	20,200	2.76	938,951	817,108	
高職	22,968	2.89	943,213	872,437	
專科	37,658	2.58	946,697	844,301	
大學	78,756	2.70	950,598	875,470	
研究所及以上	25,924	2.39	965,731	842,952	

Table 18 Family Income and Expenditure per Household by Five Equal Divisions of Households According to Disposable Income, Sex, Age, and Education Level of Household Heads in Taipei (Cont. 1)

2020

Unit:Household;Person;NT\$

戶數五分位 According to Disposable Income				Item
3				
戶數 No. of Households	每戶人數 No. of Persons	可支配所得 Disposable Income	消費支出 Consumption Expenditures	
212,064	3.22	1,258,868	1,073,387	All Families
				Sex
144,170	3.31	1,259,303	1,078,749	Male
67,894	3.02	1,257,943	1,062,002	Female
				Age
10,608	3.25	1,225,499	1,012,130	Under 30 Years
13,217	3.28	1,252,767	1,110,535	30 34 Years
30,789	3.53	1,279,219	1,070,668	35 39 Years
32,911	3.54	1,265,322	1,097,741	40 44 Years
52,465	3.40	1,255,377	1,090,721	45 54 Years
49,704	3.01	1,269,354	1,054,399	55 64 Years
22,370	2.31	1,225,676	1,049,939	65 Years and Over
				Educational Attainment
5,300	2.80	1,261,836	913,335	Primary School and Below
16,403	3.52	1,250,319	1,025,905	Junior Middle (Vocational) School
25,827	3.28	1,266,751	1,062,472	High School
19,663	3.30	1,248,603	1,068,011	Senior Vocational School
38,173	3.34	1,252,657	1,092,065	Junior College
79,758	3.12	1,255,403	1,073,583	University & College
26,940	3.11	1,282,481	1,121,130	Graduate School and Above

表18 臺北市每戶可支配所得及消費支出 - 可支配所得戶數五等分位別
及經濟戶長性別、年齡組別、教育程度別(續2完)

項 目	民國109年			
	單位：戶；人；新臺幣元			
	可 支 配 所 得			
	Five Equal Divisions of Households			
4				
戶 數	每 戶 人 數	可 支 配 所 得	消 費 支 出	
No. of Households	No. of Persons	Disposable Income	Consumption Expenditures	
全體家庭	<i>212,064</i>	<i>3.49</i>	<i>1,631,948</i>	<i>1,247,745</i>
按性別分				
男	146,808	3.58	1,635,869	1,261,046
女	65,256	3.28	1,623,125	1,217,823
按年齡組別分				
未滿30歲	14,325	3.97	1,591,875	1,342,409
30 34歲	16,335	3.25	1,651,812	1,212,946
35 39歲	31,148	3.66	1,621,799	1,266,067
40 44歲	33,032	3.70	1,635,582	1,295,544
45 54歲	51,340	3.75	1,640,402	1,270,616
55 64歲	52,070	3.16	1,624,742	1,168,990
65歲以上	13,814	2.65	1,659,941	1,246,980
按教育程度別分				
國小及以下	4,225	3.37	1,592,602	1,102,877
國(初)中(初職)	14,324	3.63	1,601,206	1,153,531
高中	11,635	3.96	1,604,827	1,317,014
高職	24,513	3.68	1,605,169	1,261,116
專科	34,925	3.53	1,655,146	1,306,696
大學	73,820	3.37	1,628,811	1,222,795
研究所及以上	48,623	3.41	1,652,512	1,260,309

Table 18 Family Income and Expenditure per Household by Five Equal Divisions of Households According to Disposable Income, Sex, Age, and Education Level of Household Heads in Taipei (Cont. 2 End)

2020

Unit:Household;Person;NT\$

戶數五分位 According to Disposable Income				Item
5				
戶數 No. of Households	每戶人數 No. of Persons	可支配所得 Disposable Income	消費支出 Consumption Expenditures	
212,064	3.73	2,699,168	1,752,992	All Families
				Sex
163,222	3.78	2,757,096	1,773,738	Male
48,842	3.60	2,505,578	1,683,659	Female
				Age
7,445	4.15	2,771,649	1,959,685	Under 30 Years
10,633	3.69	2,322,865	1,679,520	30 34 Years
22,271	3.90	2,480,991	1,768,239	35 39 Years
22,817	4.28	2,495,599	1,801,813	40 44 Years
49,527	3.89	2,751,894	1,781,279	45 54 Years
76,594	3.56	2,678,080	1,715,221	55 64 Years
22,776	3.15	3,224,693	1,721,417	65 Years and Over
				Educational Attainment
2,159	5.75	2,452,248	1,641,577	Primary School and Below
7,936	4.27	2,228,293	1,463,436	Junior Middle (Vocational) School
15,874	4.07	2,448,524	1,599,111	High School
13,848	3.96	2,319,748	1,533,145	Senior Vocational School
20,739	3.87	2,704,733	1,753,963	Junior College
84,010	3.57	2,801,769	1,756,971	University & College
67,498	3.64	2,769,806	1,866,642	Graduate School and Above

表19 臺北市家庭戶數 - 經濟戶長性別及每戶所得總額(經常性收入)組別
Table 19 Numbers of Households by Sex of Household Heads
and Current Receipts Groups in Taipei

民國109年

2020

單位：戶

Unit:Households

每戶所得總額組別	戶數 No. of Households	性別 Sex		Current Receipts Groups
		男 Male	女 Female	
總計	1,060,320	691,636	368,684	Total
未滿500,000元	27,573	13,250	14,323	Under NT\$500,000
500,000 599,999	22,119	9,466	12,652	500,000 599,999
600,000 699,999	29,198	15,897	13,301	600,000 699,999
700,000 799,999	35,026	18,615	16,411	700,000 799,999
800,000 899,999	45,562	23,256	22,305	800,000 899,999
900,000 999,999	48,356	26,509	21,847	900,000 999,999
1,000,000 1,099,999	48,258	30,197	18,061	1,000,000 1,099,999
1,100,000 1,199,999	46,650	24,421	22,230	1,100,000 1,199,999
1,200,000 1,299,999	53,125	33,436	19,689	1,200,000 1,299,999
1,300,000 1,399,999	50,858	31,799	19,059	1,300,000 1,399,999
1,400,000 1,499,999	60,890	38,705	22,185	1,400,000 1,499,999
1,500,000 1,599,999	49,773	30,713	19,060	1,500,000 1,599,999
1,600,000 1,699,999	54,538	36,487	18,052	1,600,000 1,699,999
1,700,000 1,799,999	40,371	25,486	14,885	1,700,000 1,799,999
1,800,000 1,899,999	48,763	36,012	12,752	1,800,000 1,899,999
1,900,000 1,999,999	48,162	30,101	18,061	1,900,000 1,999,999
2,000,000 2,199,999	67,350	46,680	20,671	2,000,000 2,199,999
2,200,000 2,399,999	61,282	48,037	13,245	2,200,000 2,399,999
2,400,000 2,599,999	42,921	31,881	11,041	2,400,000 2,599,999
2,600,000 2,799,999	38,790	30,766	8,025	2,600,000 2,799,999
2,800,000 2,999,999	31,940	23,448	8,491	2,800,000 2,999,999
3,000,000 3,999,999	74,830	57,802	17,027	3,000,000 3,999,999
4,000,000 元以上	33,986	28,672	5,314	Over NT\$ 4,000,000

表20 臺北市家庭戶數 - 經濟戶長性別及每戶消費支出組別

Table 20 Numbers of Households by Sex of Household Heads and Consumption Expenditure Groups in Taipei

民國109年

單位：戶

2020

Unit:Households

每戶消費支出組別	戶數 No. of Households	性別 Sex		Current Expenditure Groups
		男 Male	女 Female	
		總計	1,060,320	
未滿350,000元	13,759	6,903	6,856	Under NT\$350,000
350,000 399,999	10,568	3,695	6,873	350,000 399,999
400,000 499,999	40,287	15,826	24,462	400,000 499,999
500,000 599,999	55,701	31,805	23,896	500,000 599,999
600,000 699,999	67,964	41,944	26,019	600,000 699,999
700,000 799,999	98,006	57,125	40,880	700,000 799,999
800,000 899,999	125,068	76,431	48,636	800,000 899,999
900,000 999,999	97,432	62,493	34,940	900,000 999,999
1,000,000 1,099,999	100,676	63,472	37,204	1,000,000 1,099,999
1,100,000 1,199,999	86,348	60,367	25,980	1,100,000 1,199,999
1,200,000 1,299,999	77,576	55,742	21,834	1,200,000 1,299,999
1,300,000 1,399,999	60,947	45,064	15,883	1,300,000 1,399,999
1,400,000 1,499,999	51,418	39,722	11,696	1,400,000 1,499,999
1,500,000 1,599,999	37,113	28,113	9,000	1,500,000 1,599,999
1,600,000 1,699,999	27,024	19,605	7,419	1,600,000 1,699,999
1,700,000 1,899,999	35,587	24,445	11,143	1,700,000 1,899,999
1,900,000 2,099,999	29,668	23,306	6,362	1,900,000 2,099,999
2,100,000元以上	45,178	35,577	9,601	Over NT\$2,100,000

表21 臺北市家庭住宅及主要設備概況 - 行政區別

民國109年

項 目	總平均 General Average	松山區 Songshan District	信義區 Xinyi District
家庭戶數(戶)	1,060,320	81,062	89,130
每戶人數(人)	3.01	2.77	3.01
每戶成年人數(人)	2.59	2.49	2.71
每戶就業人數(人)	1.40	1.18	1.53
每戶所得收入者人數(人)	1.89	1.68	1.95
一、家庭住宅概況(%)			
1.住宅所有權			
(1)自有	83.80	84.40	84.56
(2)不住在一起的配偶、父母 或子女所擁有	3.94	—	2.42
(3)租押	9.85	13.62	12.45
(4)其它(含配住及借用)	2.41	1.98	0.58
2.住宅用途			
(1)專用	99.05	98.03	98.80
(2)併用	0.95	1.97	1.20
3.建築式樣			
(1)平房	1.74	0.64	1.21
(2)二 三層樓	7.60	8.49	3.00
(3)四 五層樓	56.25	52.83	64.60
(4)六層樓以上	34.41	38.03	31.19
4.具有自來水設備	100.00	100.00	100.00
5.有車家庭停車位情形			
(1)自有停車位	30.06	44.80	31.53
(2)租借停車位	35.38	17.11	26.66
(3)無停車位	34.56	38.09	41.80
6.平均每戶建坪(坪)	31.71	32.25	31.90
二、家庭主要設備			
1.普及率(%)			
(1)彩色電視機	98.65	98.70	100.00
一般彩色電視機	3.97	7.18	0.58
液晶、電漿電視機	96.74	95.43	99.42
(2)數位影音光碟機	15.52	5.09	13.23
(3)攝影機	5.76	0.66	6.00
(4)音響	25.99	17.62	30.50
(5)鋼琴(含電子琴)	11.57	7.18	11.47
(6)數位相機	15.86	9.88	22.69
(7)電視遊樂器	14.95	5.22	9.60
(8)有線電視頻道設備(含多媒體隨選視訊)	95.00	98.70	98.23
(9)家用電腦	81.84	75.86	85.66
(10)電話機	90.65	95.47	91.69
(11)行動電話	98.70	96.72	100.00
(12)連網(使用電腦及其他設備)	96.06	95.46	99.42

**Table 21 Household Housing and Household Facilities
by District in Taipei
2020**

大安區 Daan District	中山區 Zhongshan District	中正區 Zhongzheng District	Item
<i>121,457</i>	<i>100,714</i>	<i>65,731</i>	No. of households
<i>3.05</i>	<i>2.77</i>	<i>2.98</i>	No. of persons per household
<i>2.56</i>	<i>2.38</i>	<i>2.74</i>	No. of adults per household
<i>1.31</i>	<i>1.24</i>	<i>1.35</i>	No. of persons employed per household
<i>2.00</i>	<i>1.78</i>	<i>1.90</i>	No. of income recipients per household
			A.Housing (%)
			1.By tenure of dwelling
89.96	86.69	84.63	(1)Self-owned
3.93	1.62	3.27	(2)Owned by spouse, parents or children not living together
4.37	8.49	4.88	(3)Rented
1.74	3.20	7.22	(4)Issued、 Lease and Others
			2.By usage of dwelling
99.56	98.95	98.39	(1)Independent
0.44	1.05	1.61	(2)Connected
			3.By style of building
2.16	2.05	3.18	(1)One story
1.74	3.73	15.23	(2)Two or three stories
37.42	39.50	37.11	(3)Four or five stories
58.68	54.71	44.48	(4)Apartment, six stories or over
100.00	100.00	100.00	4.Piped water equipment
			5.Parking lot
37.83	23.74	11.61	(1)Self-owned
43.01	61.19	59.41	(2)Rented
19.16	15.07	28.99	(3)None
33.97	31.56	30.48	6.Average space per household(pin)
			B.Main household equipment (%)
			1.Percentage of household with equip.
98.69	97.87	99.22	(1)Color TV sets
2.64	3.70	2.46	Non-LCD TV
97.38	96.28	98.39	LCD、 PDP TV
20.05	13.29	17.76	(2)DVD player
8.77	3.18	6.48	(3)Movies camera
34.09	26.42	26.70	(4)Stereo
20.52	10.04	9.66	(5)Piano
16.99	12.14	13.69	(6)Digital camera
21.42	13.76	10.47	(7)Video game
95.19	96.27	93.57	(8)Cable TV(MOD included)
86.95	82.06	75.73	(9)Personal computer
92.56	90.95	95.19	(10)Telephone
98.26	96.87	99.19	(11)Cell phone
96.52	92.67	98.40	(12)Internet facility

表21 臺北市家庭住宅及主要設備概況 - 行政區別(續1)

民國109年

項 目	大同區	萬華區	文山區	南港區
	Datong District	Wanhua District	Wenshan District	Nangang District
家庭戶數(戶)	52,049	79,166	107,424	47,975
每戶人數(人)	2.93	2.78	3.09	3.09
每戶成年人數(人)	2.65	2.45	2.69	2.44
每戶就業人數(人)	1.34	1.42	1.46	1.46
每戶所得收入者人數(人)	1.77	1.96	2.04	1.83
一、家庭住宅概況(%)				
1.住宅所有權				
(1)自有	83.66	79.90	86.72	64.59
(2)不住在一起的配偶、父母 或子女所擁有	3.07	6.02	3.93	12.08
(3)租押	12.25	12.72	8.36	21.14
(4)其它(含配住及借用)	1.01	1.35	0.99	2.18
2.住宅用途				
(1)專用	93.87	98.68	99.51	100.00
(2)併用	6.13	1.32	0.49	—
3.建築式樣				
(1)平房	3.08	1.33	1.48	1.14
(2)二 三層樓	19.39	6.06	11.83	2.20
(3)四 五層樓	58.17	65.05	59.16	78.68
(4)六層樓以上	19.36	27.56	27.53	17.98
4.具有自來水設備	100.00	100.00	100.00	100.00
5.有車家庭停車位情形				
(1)自有停車位	21.04	9.67	31.11	22.88
(2)租借停車位	18.40	50.11	38.04	33.06
(3)無停車位	60.56	40.21	30.85	44.06
6.平均每戶建坪(坪)	26.90	26.26	31.68	30.40
二、家庭主要設備				
1.普及率(%)				
(1)彩色電視機	98.99	96.68	98.55	97.75
一般彩色電視機	5.14	1.35	7.39	4.56
液晶、電漿電視機	94.88	96.01	95.09	97.75
(2)數位影音光碟機	11.25	8.71	21.18	21.19
(3)攝影機	3.04	4.01	5.88	5.56
(4)音響	13.23	18.75	26.03	22.15
(5)鋼琴(含電子琴)	5.09	3.33	12.84	12.29
(6)數位相機	8.13	9.43	19.64	20.12
(7)電視遊樂器	12.23	11.43	14.23	18.88
(8)有線電視頻道設備(含多媒體隨選視訊)	95.93	90.68	93.13	94.47
(9)家用電腦	77.53	67.06	81.28	77.74
(10)電話機	85.70	93.33	89.68	83.34
(11)行動電話	100.00	97.31	99.50	100.00
(12)連網(使用電腦及其他設備)	95.96	94.60	95.06	89.96

**Table 21 Household Housing and Household Facilities
by District in Taipei (Cont. 1)**

2020

內湖區 Neihu District	士林區 Shilin District	北投區 Beitou District	Item
109,606	107,984	98,022	No. of households
3.35	3.01	3.20	No. of persons per household
2.78	2.58	2.61	No. of adults per household
1.54	1.37	1.54	No. of persons employed per household
1.97	1.81	1.89	No. of income recipients per household
			A.Housing (%)
			1.By tenure of dwelling
83.10	81.98	83.64	(1)Self-owned
3.85	6.29	3.81	(2)Owned by spouse, parents or children not living together
9.14	9.76	9.24	(3)Rented
3.90	1.97	3.31	(4)Issued、 Lease and Others
			2.By usage of dwelling
100.00	100.00	100.00	(1)Independent
—	—	—	(2)Connected
			3.By style of building
1.47	—	3.74	(1)One story
3.88	10.77	10.80	(2)Two or three stories
61.84	66.11	65.40	(3)Four or five stories
32.80	23.11	20.06	(4)Apartment, six stories or over
100.00	100.00	100.00	4.Piped water equipment
			5.Parking lot
31.48	39.82	28.58	(1)Self-owned
30.08	32.38	24.70	(2)Rented
38.44	27.80	46.72	(3)None
35.56	31.40	32.95	6.Average space per household(pin)
			B.Main household equipment (%)
			1.Percentage of household with equip.
99.03	99.02	98.90	(1)Color TV sets
2.43	3.95	6.49	Non-LCD TV
97.07	97.55	95.63	LCD、 PDP TV
18.78	12.77	19.58	(2)DVD player
7.22	7.88	7.02	(3)Movies camera
20.71	29.34	34.55	(4)Stereo
12.52	12.80	12.95	(5)Piano
17.37	19.72	15.63	(6)Digital camera
22.69	19.06	14.00	(7)Video game
94.19	94.62	95.08	(8)Cable TV(MOD included)
90.80	81.93	87.62	(9)Personal computer
82.57	92.71	91.87	(10)Telephone
100.00	99.01	98.40	(11)Cell phone
98.53	95.60	97.85	(12)Internet facility

表21 臺北市家庭住宅及主要設備概況 - 行政區別(續2)

民國109年

項 目	總平均 General Average	松山區 Songshan District	信義區 Xinyi District
(13)汽車	49.54	47.88	47.48
(14)機車	61.34	49.07	61.27
(15)電磁爐	36.92	28.13	45.88
(16)冷暖氣機	99.40	100.00	100.00
(17)除濕機	65.18	59.00	67.88
(18)洗衣機	99.59	99.36	100.00
(19)烘衣機	18.59	12.26	16.71
(20)空氣清淨機	28.03	20.92	22.08
(21)濾水器	43.14	41.49	38.17
(22)吸塵器	60.23	48.23	50.76
(23)熱水器	100.00	100.00	100.00
(24)開飲機	29.73	22.27	25.51
(25)微波爐	54.62	61.54	46.41
(26)報紙	8.35	5.16	7.74
(27)期刊雜誌	6.20	2.56	6.61
2.每百戶擁有數(台,輛,份)			
(1)彩色電視機	144.39	142.39	145.70
一般彩色電視機	4.32	7.18	0.58
液晶、電漿電視機	140.08	135.21	145.12
(2)數位影音光碟機	16.32	5.09	13.84
(3)攝影機	6.05	0.66	6.00
(4)音響	27.70	17.62	32.90
(5)鋼琴(含電子琴)	11.62	7.18	11.47
(6)數位相機	18.41	9.88	25.73
(7)電視遊樂器	16.84	7.83	10.19
(8)有線電視頻道設備(含多媒體隨選視訊)	95.86	98.70	98.84
(9)家用電腦	135.61	120.24	125.24
(10)電話機	94.79	98.06	95.92
(11)行動電話	264.03	242.82	271.65
(12)汽車	52.45	49.84	49.91
(13)機車	94.05	67.39	90.29
(14)電磁爐	37.27	28.13	46.47
(15)冷暖氣機	265.86	262.77	261.65
(16)除濕機	83.33	73.29	92.51
(17)洗衣機	100.43	101.27	100.00
(18)烘衣機	18.59	12.26	16.71
(19)空氣清淨機	33.93	25.35	28.77
(20)濾水器	43.90	41.49	38.78
(21)吸塵器	67.64	55.28	56.21
(22)熱水器	102.25	100.64	100.61
(23)開飲機	29.97	22.27	25.51
(24)微波爐	55.02	61.54	46.41
(25)報紙	8.59	5.16	7.74
(26)期刊雜誌	7.51	2.56	7.82

**Table 21 Household Housing and Household Facilities
by District in Taipei (Cont. 2)**

2020

大安區 Daan District	中山區 Zhongshan District	中正區 Zhongzheng District	Item
43.32	40.49	41.81	(13)Sedan vehicle
46.72	54.75	67.08	(14)Motor bicycle
44.87	25.83	33.03	(15)Electro-magnetic oven
99.56	99.46	100.00	(16)Air conditioner
70.30	67.22	62.05	(17)Dehumidifier
100.00	98.40	100.00	(18)Washing machine
30.11	10.59	18.35	(19)Drier
37.88	32.47	30.52	(20)Air-clean machine
54.14	48.94	39.24	(21)Water filter machine
75.13	64.12	64.42	(22)Vacuum cleaner
100.00	100.00	100.00	(23)Geyser
24.49	35.69	31.33	(24)Hot-warm water fountain
65.85	45.94	56.45	(25)Microwave oven
14.42	9.99	13.63	(26)Newspaper
10.98	3.69	4.79	(27)Magazine
			2.Average No. per hundred households
144.90	139.44	139.42	(1)Color TV sets
2.64	4.23	2.46	Non-LCD TV
142.26	135.21	136.96	LCD、PDP TV
20.92	13.29	19.38	(2)DVD player
8.77	3.18	7.29	(3)Movies camera
36.30	26.94	29.13	(4)Stereo
20.52	10.56	9.66	(5)Piano
20.07	14.25	15.31	(6)Digital camera
24.48	14.82	10.47	(7)Video game
96.97	98.92	93.57	(8)Cable TV(MOD included)
156.50	153.02	118.60	(9)Personal computer
100.42	95.70	99.13	(10)Telephone
271.09	242.05	262.19	(11)Cell phone
47.30	43.67	42.59	(12)Sedan vehicle
69.86	70.60	103.38	(13)Motor bicycle
45.30	25.83	33.85	(14)Electro-magnetic oven
291.16	274.62	247.01	(15)Air conditioner
95.64	76.70	80.69	(16)Dehumidifier
100.86	98.40	100.78	(17)Washing machine
30.11	10.59	18.35	(18)Drier
48.74	35.08	36.15	(19)Air-clean machine
55.47	49.99	40.86	(20)Water filter machine
83.44	70.39	70.86	(21)Vacuum cleaner
101.76	102.12	101.61	(22)Geyser
24.49	37.25	31.33	(23)Hot-warm water fountain
66.72	45.94	58.05	(24)Microwave oven
14.86	9.99	16.01	(25)Newspaper
13.15	4.22	4.79	(26)Magazine

表21 臺北市家庭住宅及主要設備概況 - 行政區別(續3完)

民國109年

項 目	大同區	萬華區	文山區	南港區
	Datong District	Wanhua District	Wenshan District	Nangang District
(13)汽車	38.75	34.76	53.69	53.34
(14)機車	60.13	66.39	64.47	62.13
(15)電磁爐	28.58	45.31	31.00	42.30
(16)冷暖氣機	98.98	99.33	99.50	95.58
(17)除濕機	38.74	55.09	64.57	66.68
(18)洗衣機	97.95	100.00	99.50	100.00
(19)烘衣機	12.21	15.43	20.18	20.26
(20)空氣清淨機	13.26	22.89	32.06	24.58
(21)濾水器	39.77	29.54	40.33	41.18
(22)吸塵器	29.49	59.08	64.46	50.04
(23)熱水器	100.00	100.00	100.00	100.00
(24)開飲機	13.23	41.59	24.12	41.27
(25)微波爐	42.79	57.75	46.26	64.57
(26)報紙	10.20	6.04	6.89	3.34
(27)期刊雜誌	2.04	6.03	6.89	4.43
2.每百戶擁有數(台,輛,份)				
(1)彩色電視機	139.83	146.88	137.95	142.34
一般彩色電視機	6.16	1.35	8.86	4.56
液晶、電漿電視機	133.67	145.53	129.09	137.78
(2)數位影音光碟機	11.25	8.71	22.17	21.19
(3)攝影機	3.04	4.01	6.36	5.56
(4)音響	13.23	19.43	26.03	22.15
(5)鋼琴(含電子琴)	5.09	3.33	12.84	12.29
(6)數位相機	8.13	11.45	23.08	24.54
(7)電視遊樂器	13.26	12.75	16.19	22.19
(8)有線電視頻道設備(含多媒體隨選視訊)	96.95	91.35	93.13	94.47
(9)家用電腦	124.49	101.80	133.02	123.15
(10)電話機	89.76	96.70	93.63	86.64
(11)行動電話	263.19	244.01	269.96	260.42
(12)汽車	41.81	35.42	56.64	56.73
(13)機車	108.14	108.65	101.87	96.58
(14)電磁爐	28.58	45.31	31.50	42.30
(15)冷暖氣機	225.51	252.71	255.29	209.87
(16)除濕機	44.85	63.16	77.86	86.76
(17)洗衣機	98.96	100.00	100.96	100.00
(18)烘衣機	12.21	15.43	20.18	20.26
(19)空氣清淨機	14.28	23.57	38.92	25.73
(20)濾水器	39.77	29.54	41.31	41.18
(21)吸塵器	31.51	65.08	73.84	57.81
(22)熱水器	103.04	102.02	104.41	100.00
(23)開飲機	13.23	42.26	24.12	41.27
(24)微波爐	42.79	59.10	46.75	64.57
(25)報紙	10.20	6.04	6.89	3.34
(26)期刊雜誌	2.04	6.03	9.35	4.43

**Table 21 Household Housing and Household Facilities
by District in Taipei (Cont. 3 End)**

2020

內湖區 Neihu District	士林區 Shilin District	北投區 Beitou District	Item
70.53	53.44	58.44	(13)Sedan vehicle
70.12	64.67	71.85	(14)Motor bicycle
37.24	34.21	44.28	(15)Electro-magnetic oven
99.49	100.00	98.95	(16)Air conditioner
80.16	66.07	65.83	(17)Dehumidifier
99.49	100.00	100.00	(18)Washing machine
26.98	16.13	16.36	(19)Drier
32.85	26.97	25.97	(20)Air-clean machine
45.40	41.69	48.00	(21)Water filter machine
65.12	60.08	65.76	(22)Vacuum cleaner
100.00	100.00	100.00	(23)Geyser
41.09	33.30	22.03	(24)Hot-warm water fountain
55.57	57.17	54.28	(25)Microwave oven
6.78	7.87	5.97	(26)Newspaper
9.63	5.36	6.02	(27)Magazine
			2.Average No. per hundred households
147.92	152.06	148.74	(1)Color TV sets
2.43	4.94	6.49	Non-LCD TV
145.49	147.12	142.25	LCD、 PDP TV
20.22	12.77	22.88	(2)DVD player
8.66	8.36	7.02	(3)Movies camera
24.06	31.78	38.90	(4)Stereo
12.52	12.80	12.95	(5)Piano
23.60	20.71	17.78	(6)Digital camera
27.03	20.52	15.06	(7)Video game
96.11	94.62	95.61	(8)Cable TV(MOD included)
149.13	140.67	146.84	(9)Personal computer
88.34	95.61	92.93	(10)Telephone
290.11	268.18	267.84	(11)Cell phone
77.34	54.90	61.17	(12)Sedan vehicle
111.44	95.99	116.71	(13)Motor bicycle
38.21	34.72	44.28	(14)Electro-magnetic oven
299.61	265.47	278.29	(15)Air conditioner
122.17	81.25	76.54	(16)Dehumidifier
100.47	100.97	101.62	(17)Washing machine
26.98	16.13	16.36	(18)Drier
45.35	30.94	32.55	(19)Air-clean machine
46.36	41.69	49.65	(20)Water filter machine
77.14	65.39	74.85	(21)Vacuum cleaner
102.88	103.45	102.75	(22)Geyser
41.09	33.30	22.57	(23)Hot-warm water fountain
56.04	57.17	54.28	(24)Microwave oven
6.78	8.36	5.97	(25)Newspaper
13.02	7.32	7.12	(26)Magazine

表22 臺北市家庭住宅及主要設備概況 - 經濟戶長職業別

民國109年

項 目	總平均 General Average	民意代表、主管 及 經 理 人 員 Legislators, Senior Officials, and Managers	專業人員 Professionals
家庭戶數(戶)	1,060,320	117,443	200,158
每戶人數(人)	3.01	3.26	3.30
每戶成年人數(人)	2.59	2.66	2.74
每戶就業人數(人)	1.40	1.75	1.70
每戶所得收入者人數(人)	1.89	1.96	2.04
一、家庭住宅概況(%)			
1.住宅所有權			
(1)自有	83.80	86.89	85.21
(2)不住在一起的配偶、父母 或子女所擁有	3.94	5.89	3.43
(3)租押	9.85	6.32	8.16
(4)其它(含配住及借用)	2.41	0.89	3.20
2.住宅用途			
(1)專用	99.05	99.55	99.74
(2)併用	0.95	0.45	0.26
3.建築式樣			
(1)平房	1.74	0.91	0.80
(2)二 三層樓	7.60	2.70	5.28
(3)四 五層樓	56.25	48.29	50.21
(4)六層樓以上	34.41	48.10	43.71
4.具有自來水設備	100.00	100.00	100.00
5.有車家庭停車位情形			
(1)自有停車位	30.06	39.76	30.79
(2)租借停車位	35.38	36.61	40.04
(3)無停車位	34.56	23.63	29.17
6.平均每戶建坪(坪)	31.71	37.63	33.21
二、家庭主要設備			
1.普及率(%)			
(1)彩色電視機	98.65	99.54	98.42
一般彩色電視機	3.97	1.81	3.43
液晶、電漿電視機	96.74	98.65	96.30
(2)數位影音光碟機	15.52	22.18	17.77
(3)攝影機	5.76	9.07	11.38
(4)音響	25.99	43.44	33.65
(5)鋼琴(含電子琴)	11.57	24.45	17.21
(6)數位相機	15.86	27.64	21.98
(7)電視遊樂器	14.95	23.90	24.36
(8)有線電視頻道設備(含多媒體隨選視訊)	95.00	95.94	94.44
(9)家用電腦	81.84	96.81	96.01
(10)電話機	90.65	91.85	90.75
(11)行動電話	98.70	100.00	100.00
(12)連網(使用電腦及其他設備)	96.06	100.00	100.00

**Table 22 Household Housing and Household Facilities by Occupation
of Household Heads in Taipei
2020**

技術員及助理專業人員 Technicians and Associate Professionals	事務支援人員 Clerical Support Workers	服務及銷售工作人員 Service and Sales Workers	Item
191,366	64,602	160,636	No. of Households
3.23	3.27	3.13	No. of Persons per Household
2.75	2.87	2.72	No. of Adults per Household
1.70	1.65	1.66	No. of Persons Employed per Household
2.11	2.09	1.85	No. of Income Recipients per Household
			A.Housing (%)
			1.By tenure of dwelling
84.21	81.88	76.92	(1)Self-owned
4.43	4.14	3.31	(2)Owned by spouse, parents or children not living together
8.58	12.34	16.16	(3)Rented
2.79	1.63	3.62	(4)Issued、 Lease and Others
			2.By usage of dwelling
99.17	100.00	96.37	(1)Independent
0.83	—	3.63	(2)Connected
			3.By style of building
0.81	0.85	4.58	(1)One story
8.31	9.08	11.19	(2)Two or three stories
57.82	62.19	58.47	(3)Four or five stories
33.05	27.88	25.76	(4)Apartment, six stories or over
100.00	100.00	100.00	4.Piped water equipment
			5.Parking lot
25.40	23.52	25.23	(1)Self-owned
36.15	41.97	30.69	(2)Rented
38.45	34.51	44.08	(3)None
31.02	31.44	28.63	6.Average space per household(pin)
			B.Main household equipment (%)
			1.Percentage of household with equip.
99.17	98.38	98.02	(1)Color TV sets
5.57	2.47	4.67	Non-LCD TV
97.51	96.72	96.02	LCD、 PDP TV
18.27	17.22	11.25	(2)DVD player
4.99	4.88	3.98	(3)Movies camera
25.45	27.00	16.79	(4)Stereo
12.15	8.23	4.29	(5)Piano
19.15	16.41	10.22	(6)Digital camera
17.99	13.99	10.21	(7)Video game
94.18	96.76	94.74	(8)Cable TV(MOD included)
91.10	86.00	79.87	(9)Personal computer
88.67	88.50	88.45	(10)Telephone
100.00	100.00	99.67	(11)Cell phone
99.44	100.00	97.69	(12)Internet facility

表22 臺北市家庭住宅及主要設備概況 - 經濟戶長職業別(續1)

民國109年

項 目	農、林、漁、牧業生產人員 Agricultural, Forestry, Fishing, and Animal Husbandry Workers	技藝有關工作人員 Craft and Related Trades Workers
家庭戶數(戶)	542	46,524
每戶人數(人)	3.00	3.45
每戶成年人數(人)	3.00	3.01
每戶就業人數(人)	1.00	1.88
每戶所得收入者人數(人)	1.00	2.09
一、家庭住宅概況(%)		
1.住宅所有權		
(1)自有	100.00	78.52
(2)不住在一起的配偶、父母 或子女所擁有	—	6.77
(3)租押	—	10.14
(4)其它(含配住及借用)	—	4.57
2.住宅用途		
(1)專用	100.00	96.56
(2)併用	—	3.44
3.建築式樣		
(1)平房	—	—
(2)二 三層樓	—	9.12
(3)四 五層樓	100.00	78.31
(4)六層樓以上	—	12.58
4.具有自來水設備	100.00	100.00
5.有車家庭停車位情形		
(1)自有停車位	—	12.50
(2)租借停車位	—	35.51
(3)無停車位	—	51.99
6.平均每戶建坪(坪)	25.00	28.28
二、家庭主要設備		
1.普及率(%)		
(1)彩色電視機	100.00	98.85
一般彩色電視機	—	3.40
液晶、電漿電視機	100.00	96.59
(2)數位影音光碟機	—	12.54
(3)攝影機	—	4.56
(4)音響	—	21.62
(5)鋼琴(含電子琴)	100.00	4.58
(6)數位相機	—	13.70
(7)電視遊樂器	—	13.61
(8)有線電視頻道設備(含多媒體隨選視訊)	100.00	93.16
(9)家用電腦	100.00	78.52
(10)電話機	100.00	89.81
(11)行動電話	100.00	100.00
(12)連網(使用電腦及其他設備)	100.00	98.84

Table 22 Household Housing and Household Facilities by Occupation of Household Heads in Taipei (Cont. 1)

2020

機械設備操作 及組裝人員 Plant and Machine Operators, and Assemblers	基層技術工 及勞力工 Elementary Labourers	其他 Others	Item
43,031	36,091	199,926	No. of Households
3.43	3.07	2.00	No. of Persons per Household
2.94	2.59	1.91	No. of Adults per Household
1.87	1.70	0.03	No. of Persons Employed per Household
2.24	1.94	1.35	No. of Income Recipients per Household
			A.Housing (%)
			1.By tenure of dwelling
82.68	66.12	90.94	(1)Self-owned
			(2)Owned by spouse, parents or children not living together
2.45	2.88	3.17	(3)Rented
14.87	31.00	3.99	(4)Issued、 Lease and Others
—	—	1.89	
			2.By usage of dwelling
100.00	100.00	100.00	(1)Independent
—	—	—	(2)Connected
			3.By style of building
4.88	1.47	1.85	(1)One story
8.60	10.32	7.71	(2)Two or three stories
67.85	67.51	51.96	(3)Four or five stories
18.67	20.70	38.48	(4)Apartment, six stories or over
100.00	100.00	100.00	
			4.Piped water equipment
			5.Parking lot
16.49	36.55	42.93	(1)Self-owned
13.58	21.07	32.24	(2)Rented
69.93	42.38	24.83	(3)None
27.66	25.91	32.69	
			6.Average space per household(pin)
			B.Main household equipment (%)
			1.Percentage of household with equip.
97.58	97.04	98.92	(1)Color TV sets
4.99	4.41	4.00	Non-LCD TV
93.86	94.07	97.05	LCD、 PDP TV
11.20	7.29	12.75	(2)DVD player
1.25	—	2.93	(3)Movies camera
17.27	11.73	21.21	(4)Stereo
3.77	1.47	9.59	(5)Piano
8.78	—	8.96	(6)Digital camera
8.75	5.87	4.79	(7)Video game
95.12	92.61	96.27	(8)Cable TV(MOD included)
77.88	52.99	57.04	(9)Personal computer
93.79	83.77	94.94	(10)Telephone
100.00	100.00	93.37	(11)Cell phone
100.00	94.10	82.81	(12)Internet facility

表22 臺北市家庭住宅及主要設備概況 - 經濟戶長職業別(續2)

民國109年

項 目	總平均 General Average	民意代表、主管 及 經 理 人 員 Legislators, Senior Officials, and Managers	專業人員 Professionals
(13)汽車	49.54	74.61	65.10
(14)機車	61.34	59.69	67.19
(15)電磁爐	36.92	37.96	38.94
(16)冷暖氣機	99.40	100.00	100.00
(17)除濕機	65.18	81.87	71.93
(18)洗衣機	99.59	100.00	99.73
(19)烘衣機	18.59	29.32	23.84
(20)空氣清淨機	28.03	39.78	37.59
(21)濾水器	43.14	61.53	52.88
(22)吸塵器	60.23	73.22	71.93
(23)熱水器	100.00	100.00	100.00
(24)開飲機	29.73	33.42	29.92
(25)微波爐	54.62	61.03	60.91
(26)報紙	8.35	8.62	8.47
(27)期刊雜誌	6.20	14.50	12.20
2.每百戶擁有數(臺,輛,份)			
(1)彩色電視機	144.39	148.78	139.52
一般彩色電視機	4.32	1.81	3.69
液晶、電漿電視機	140.08	146.97	135.84
(2)數位影音光碟機	16.32	23.99	19.10
(3)攝影機	6.05	9.96	11.64
(4)音響	27.70	49.35	36.30
(5)鋼琴(含電子琴)	11.62	24.45	17.21
(6)數位相機	18.41	35.78	26.21
(7)電視遊樂器	16.84	27.95	27.26
(8)有線電視頻道設備(含多媒體隨選視訊)	95.86	97.30	95.77
(9)家用電腦	135.61	196.91	181.91
(10)電話機	94.79	97.71	96.59
(11)行動電話	264.03	287.38	283.94
(12)汽車	52.45	80.94	69.37
(13)機車	94.05	84.11	100.47
(14)電磁爐	37.27	37.96	39.73
(15)冷暖氣機	265.86	308.34	294.55
(16)除濕機	83.33	115.81	95.75
(17)洗衣機	100.43	101.33	100.79
(18)烘衣機	18.59	29.32	23.84
(19)空氣清淨機	33.93	51.92	49.53
(20)濾水器	43.90	63.38	53.67
(21)吸塵器	67.64	85.83	84.90
(22)熱水器	102.25	104.09	103.98
(23)開飲機	29.97	33.86	29.92
(24)微波爐	55.02	61.93	61.44
(25)報紙	8.59	9.51	8.74
(26)期刊雜誌	7.51	18.17	14.31

**Table 22 Household Housing and Household Facilities by Occupation
of Household Heads in Taipei (Cont. 2)**

2020

技術員及助理專業人員 Technicians and Associate Professionals	事務支援人員 Clerical Support Workers	服務及銷售工作人員 Service and Sales Workers	Item
54.01	45.04	44.53	(13)Sedan vehicle
70.34	67.29	73.61	(14)Motor bicycle
39.33	38.56	36.00	(15)Electro-magnetic oven
99.72	100.00	98.68	(16)Air conditioner
70.30	65.62	56.43	(17)Dehumidifier
99.72	100.00	99.66	(18)Washing machine
16.88	12.26	14.18	(19)Drier
31.00	30.34	20.49	(20)Air-clean machine
46.82	39.47	31.32	(21)Water filter machine
65.33	58.93	53.70	(22)Vacuum cleaner
100.00	100.00	100.00	(23)Geysers
27.33	36.82	31.99	(24)Hot-warm water fountain
58.20	58.89	47.88	(25)Microwave oven
9.09	8.99	6.93	(26)Newspaper
5.80	1.63	1.97	(27)Magazine
			2.Average No. per hundred households
149.60	155.07	141.93	(1)Color TV sets
5.85	2.47	5.00	Non-LCD TV
143.74	152.60	136.93	LCD、PDP TV
18.56	18.06	11.58	(2)DVD player
5.81	4.88	3.98	(3)Movies camera
26.83	27.85	17.43	(4)Stereo
12.15	8.23	4.29	(5)Piano
21.65	17.22	11.21	(6)Digital camera
21.86	14.78	10.87	(7)Video game
95.85	97.60	95.07	(8)Cable TV(MOD included)
154.08	134.49	109.56	(9)Personal computer
91.96	93.35	91.08	(10)Telephone
290.36	276.29	277.64	(11)Cell phone
57.35	47.48	46.85	(12)Sedan vehicle
111.31	105.96	116.95	(13)Motor bicycle
39.33	39.38	36.33	(14)Electro-magnetic oven
275.36	263.18	237.78	(15)Air conditioner
85.49	81.96	66.39	(16)Dehumidifier
100.55	101.61	100.32	(17)Washing machine
16.88	12.26	14.18	(18)Drier
35.17	31.95	23.12	(19)Air-clean machine
46.82	41.12	31.32	(20)Water filter machine
76.08	65.37	56.31	(21)Vacuum cleaner
102.77	100.80	101.32	(22)Geysers
27.88	38.44	31.99	(23)Hot-warm water fountain
59.03	58.89	47.88	(24)Microwave oven
9.09	8.99	6.93	(25)Newspaper
7.75	4.04	1.97	(26)Magazine

表22 臺北市家庭住宅及主要設備概況 - 經濟戶長職業別(續3完)

民國109年

項 目	農、林、漁、牧業生產人員 Agricultural, Forestry, Fishing, and Animal Husbandry Workers	技藝有關工作人員 Craft and Related Trades Workers
(13)汽車	—	54.51
(14)機車	100.00	85.25
(15)電磁爐	—	38.84
(16)冷暖氣機	—	100.00
(17)除濕機	100.00	64.86
(18)洗衣機	100.00	100.00
(19)烘衣機	—	17.04
(20)空氣清淨機	—	29.66
(21)濾水器	—	36.46
(22)吸塵器	100.00	56.78
(23)熱水器	100.00	100.00
(24)開飲機	—	38.71
(25)微波爐	—	53.43
(26)報紙	—	2.24
(27)期刊雜誌	—	3.37
2.每百戶擁有數(臺,輛,份)		
(1)彩色電視機	200.00	154.28
一般彩色電視機	—	3.40
液晶、電漿電視機	200.00	150.88
(2)數位影音光碟機	—	12.54
(3)攝影機	—	4.56
(4)音響	—	22.77
(5)鋼琴(含電子琴)	100.00	4.58
(6)數位相機	—	14.84
(7)電視遊樂器	—	13.61
(8)有線電視頻道設備(含多媒體隨選視訊)	100.00	93.16
(9)家用電腦	200.00	124.19
(10)電話機	100.00	92.11
(11)行動電話	300.00	300.21
(12)汽車	—	58.00
(13)機車	100.00	153.67
(14)電磁爐	—	38.84
(15)冷暖氣機	—	256.79
(16)除濕機	100.00	78.60
(17)洗衣機	100.00	100.00
(18)烘衣機	—	17.04
(19)空氣清淨機	—	35.38
(20)濾水器	—	38.73
(21)吸塵器	100.00	62.43
(22)熱水器	100.00	101.17
(23)開飲機	—	38.71
(24)微波爐	—	53.43
(25)報紙	—	2.24
(26)期刊雜誌	—	3.37

Table 22 Household Housing and Household Facilities by Occupation of Household Heads in Taipei (Cont. 3 End)

2020

機械設備操作 及組裝人員 Plant and Machine Operators, and Assemblers	基層技術工 及勞力工 Elementary Labourers	其他 Others	Item
37.03	27.93	26.01	(13)Sedan vehicle
77.87	70.54	25.17	(14)Motor bicycle
39.60	33.62	31.84	(15)Electro-magnetic oven
100.00	98.53	98.66	(16)Air conditioner
47.01	41.17	58.81	(17)Dehumidifier
100.00	98.50	98.93	(18)Washing machine
12.39	13.23	16.97	(19)Drier
13.74	8.74	20.30	(20)Air-clean machine
25.97	21.85	38.98	(21)Water filter machine
43.23	39.42	49.76	(22)Vacuum cleaner
100.00	100.00	100.00	(23)Geysers
28.41	26.51	24.39	(24)Hot-warm water fountain
54.39	42.71	47.77	(25)Microwave oven
7.39	5.84	10.38	(26)Newspaper
—	1.44	3.45	(27)Magazine
2.Average No. per hundred households			
158.09	126.35	138.10	(1)Color TV sets
8.70	4.41	4.26	Non-LCD TV
149.39	121.94	133.83	LCD、PDP TV
12.44	8.76	13.28	(2)DVD player
1.25	—	2.93	(3)Movies camera
17.27	11.73	21.73	(4)Stereo
3.77	1.47	9.86	(5)Piano
10.01	—	9.49	(6)Digital camera
8.75	5.87	5.05	(7)Video game
95.12	92.61	96.54	(8)Cable TV(MOD included)
106.10	69.09	77.70	(9)Personal computer
95.02	83.77	99.96	(10)Telephone
302.81	261.89	173.78	(11)Cell phone
39.50	27.93	26.28	(12)Sedan vehicle
124.93	116.11	30.20	(13)Motor bicycle
39.60	33.62	32.38	(14)Electro-magnetic oven
252.06	196.93	244.78	(15)Air conditioner
71.85	50.00	73.36	(16)Dehumidifier
103.64	98.50	98.93	(17)Washing machine
12.39	13.23	16.97	(18)Drier
17.43	11.68	23.20	(19)Air-clean machine
29.69	21.85	39.25	(20)Water filter machine
46.96	42.32	51.61	(21)Vacuum cleaner
102.45	101.43	100.52	(22)Geysers
28.41	26.51	24.39	(23)Hot-warm water fountain
54.39	42.71	48.03	(24)Microwave oven
7.39	5.84	10.90	(25)Newspaper
—	1.44	3.45	(26)Magazine

表23 臺北市家庭住宅及主要設備概況 - 家庭組織型態別

民國109年

項 目	總平均 General Average	單 人 One Person	夫 婦 Married Couple	單 親 Single Parent
家庭戶數(戶)	1,060,320	92,797	190,353	116,112
每戶人數(人)	3.01	1.00	2.00	2.43
每戶成年人數(人)	2.59	1.00	2.00	2.25
每戶就業人數(人)	1.40	0.50	0.73	1.30
每戶所得收入者人數(人)	1.89	1.00	1.55	1.70
一、家庭住宅概況(%)				
1.住宅所有權				
(1)自有	83.80	80.58	87.74	80.36
(2)不住在一起的配偶、父母 或子女所擁有	3.94	7.37	3.61	1.82
(3)租押	9.85	8.55	5.87	15.53
(4)其它(含配住及借用)	2.41	3.49	2.78	2.29
2.住宅用途				
(1)專用	99.05	98.29	98.33	98.62
(2)併用	0.95	1.71	1.67	1.38
3.建築式樣				
(1)平房	1.74	3.45	1.39	2.27
(2)二 三層樓	7.60	9.18	6.42	11.37
(3)四 五層樓	56.25	48.45	54.01	54.34
(4)六層樓以上	34.41	38.93	38.18	32.02
4.具有自來水設備	100.00	100.00	100.00	100.00
5.有車家庭停車位情形				
(1)自有停車位	30.06	37.59	39.29	27.08
(2)租借停車位	35.38	29.24	35.96	39.32
(3)無停車位	34.56	33.18	24.76	33.60
6.平均每戶建坪(坪)	31.71	27.91	32.73	29.54
二、家庭主要設備				
1.普及率(%)				
(1)彩色電視機	98.65	94.85	99.72	96.81
一般彩色電視機	3.97	5.18	3.09	1.84
液晶、電漿電視機	96.74	91.96	98.03	95.89
(2)數位影音光碟機	15.52	12.06	17.25	11.41
(3)攝影機	5.76	5.15	6.70	4.61
(4)音響	25.99	20.56	30.05	13.72
(5)鋼琴(含電子琴)	11.57	3.95	12.88	3.64
(6)數位相機	15.86	7.40	16.70	17.39
(7)電視遊樂器	14.95	6.33	8.90	10.53
(8)有線電視頻道設備(含多媒體隨選視訊)	95.00	88.57	96.36	94.98
(9)家用電腦	81.84	45.78	69.88	83.53
(10)電話機	90.65	81.64	93.05	90.87
(11)行動電話	98.70	90.85	97.78	100.00
(12)連網(使用電腦及其他設備)	96.06	78.84	91.68	98.64

**Table 23 Household Housing and Household Facilities
by Type of Families in Taipei**

2020

核 心 Nuclear Family	祖 孫 Ancestors & Descendants	三 代 Extended Family	其 他 Others	Item
<i>462,075</i>	<i>5,290</i>	<i>102,968</i>	<i>90,725</i>	No. of Households
<i>3.58</i>	<i>2.50</i>	<i>4.93</i>	<i>2.90</i>	No. of Persons per Household
<i>2.97</i>	<i>1.70</i>	<i>3.79</i>	<i>2.70</i>	No. of Adults per Household
<i>1.78</i>	<i>0.30</i>	<i>1.95</i>	<i>1.32</i>	No. of Persons Employed per Household
<i>2.15</i>	<i>1.20</i>	<i>2.46</i>	<i>1.88</i>	No. of Income Recipients per Household
				A.Housing (%)
				1.By tenure of dwelling
81.66	89.98	91.75	84.74	(1)Self-owned
4.24	10.02	0.52	5.89	(2)Owned by spouse, parents or children not living together
11.80	—	5.65	7.64	(3)Rented
2.30	—	2.08	1.74	(4)Issued、 Lease and Others
				2.By usage of dwelling
99.43	100.00	99.48	99.42	(1)Independent
0.57	—	0.52	0.58	(2)Connected
				3.By style of building
1.36	9.82	0.51	2.94	(1)One story
6.06	10.10	8.80	9.94	(2)Two or three stories
58.09	50.03	63.88	53.68	(3)Four or five stories
34.49	30.05	26.81	33.44	(4)Apartment, six stories or over
100.00	100.00	100.00	100.00	4.Piped water equipment
				5.Parking lot
28.70	100.00	23.50	29.37	(1)Self-owned
36.94	—	30.58	30.00	(2)Rented
34.36	—	45.92	40.63	(3)None
32.22	33.49	34.11	30.84	6.Average space per household(pin)
				B.Main household equipment (%)
				1.Percentage of household with equip.
98.97	100.00	100.00	99.42	(1)Color TV sets
4.13	—	4.64	5.88	Non-LCD TV
96.80	100.00	98.44	97.65	LCD、 PDP TV
17.25	—	18.01	9.97	(2)DVD player
6.07	—	4.66	5.85	(3)Movies camera
30.75	—	22.10	20.44	(4)Stereo
16.21	—	8.21	7.57	(5)Piano
18.14	9.82	15.50	9.96	(6)Digital camera
20.17	9.82	18.08	12.24	(7)Video game
94.85	100.00	98.45	95.33	(8)Cable TV(MOD included)
93.01	89.67	90.69	74.27	(9)Personal computer
90.27	100.00	95.32	90.63	(10)Telephone
99.89	100.00	100.00	99.42	(11)Cell phone
99.32	100.00	98.95	99.42	(12)Internet facility

表23 臺北市家庭住宅及主要設備概況 - 家庭組織型態別(續)

民國109年

項 目	總平均	單 人	夫 婦	單 親
	General Average	One Person	Married Couple	Single Parent
(13)汽車	49.54	13.68	43.69	27.77
(14)機車	61.34	25.78	40.36	61.62
(15)電磁爐	36.92	30.28	37.27	32.92
(16)冷暖氣機	99.40	98.24	99.72	98.63
(17)除濕機	65.18	44.07	68.17	58.81
(18)洗衣機	99.59	98.25	99.72	99.53
(19)烘衣機	18.59	13.67	20.60	14.96
(20)空氣清淨機	28.03	19.41	26.09	24.66
(21)濾水器	43.14	30.35	49.55	30.63
(22)吸塵器	60.23	43.32	60.94	56.99
(23)熱水器	100.00	100.00	100.00	100.00
(24)開飲機	29.73	26.28	26.13	34.20
(25)微波爐	54.62	44.58	54.30	50.66
(26)報紙	8.35	2.27	10.33	5.93
(27)期刊雜誌	6.20	2.86	5.29	5.00
2.每百戶擁有數(臺,輛,份)				
(1)彩色電視機	144.39	114.87	142.28	136.94
一般彩色電視機	4.32	5.18	3.65	2.30
液晶、電漿電視機	140.08	109.69	138.63	134.64
(2)數位影音光碟機	16.32	12.06	18.08	11.87
(3)攝影機	6.05	5.72	6.97	5.06
(4)音響	27.70	21.13	31.74	14.16
(5)鋼琴(含電子琴)	11.62	3.95	12.88	4.09
(6)數位相機	18.41	7.97	18.39	19.24
(7)電視遊樂器	16.84	7.46	10.01	10.98
(8)有線電視頻道設備(含多媒體隨選視訊)	95.86	88.57	97.19	95.90
(9)家用電腦	135.61	50.33	103.32	120.47
(10)電話機	94.79	82.78	97.76	92.70
(11)行動電話	264.03	93.71	189.71	224.63
(12)汽車	52.45	13.68	46.75	28.68
(13)機車	94.05	25.78	50.93	81.69
(14)電磁爐	37.27	30.28	37.85	32.92
(15)冷暖氣機	265.86	181.04	255.20	234.35
(16)除濕機	83.33	49.21	85.76	69.77
(17)洗衣機	100.43	98.25	99.72	99.53
(18)烘衣機	18.59	13.67	20.60	14.96
(19)空氣清淨機	33.93	20.00	30.23	29.24
(20)濾水器	43.90	30.35	50.40	30.63
(21)吸塵器	67.64	44.46	66.22	61.07
(22)熱水器	102.25	101.13	101.41	101.82
(23)開飲機	29.97	26.28	26.13	34.20
(24)微波爐	55.02	44.58	54.86	50.66
(25)報紙	8.59	3.40	10.88	5.93
(26)期刊雜誌	7.51	2.86	5.85	7.75

**Table 23 Household Housing and Household Facilities
by Type of Families in Taipei (Cont.)**

2020

核 心 Nuclear Family	祖 孫 Ancestors & Descendants	三 代 Extended Family	其 他 Others	Item
63.43	20.14	61.37	43.89	(13)Sedan vehicle
74.08	30.08	79.94	57.17	(14)Motor bicycle
37.08	39.36	45.46	37.41	(15)Electro-magnetic oven
99.66	100.00	100.00	98.83	(16)Air conditioner
71.45	69.49	62.87	59.04	(17)Dehumidifier
99.88	100.00	99.48	99.40	(18)Washing machine
20.31	—	19.13	15.79	(19)Drier
30.41	19.64	37.16	23.28	(20)Air-clean machine
47.71	49.95	43.26	35.03	(21)Water filter machine
66.81	19.64	56.66	53.07	(22)Vacuum cleaner
100.00	100.00	100.00	100.00	(23)Geyser
29.92	19.60	35.04	28.60	(24)Hot-warm water fountain
56.69	49.82	60.34	53.84	(25)Microwave oven
9.06	—	9.24	9.34	(26)Newspaper
8.51	—	4.09	4.08	(27)Magazine
				2.Average No. per hundred households
142.32	110.08	180.50	160.16	(1)Color TV sets
4.48	—	5.16	5.88	Non-LCD TV
137.84	110.08	175.34	154.28	LCD、PDP TV
18.52	—	18.54	9.97	(2)DVD player
6.30	—	4.66	6.44	(3)Movies camera
33.51	—	22.10	21.61	(4)Stereo
16.21	—	8.21	7.57	(5)Piano
22.03	9.82	18.61	9.96	(6)Digital camera
22.68	9.82	22.72	12.24	(7)Video game
96.01	100.00	99.48	95.33	(8)Cable TV(MOD included)
170.81	99.49	157.33	108.13	(9)Personal computer
95.31	100.00	100.95	93.53	(10)Telephone
316.71	159.87	378.44	252.47	(11)Cell phone
67.00	20.14	67.62	45.06	(12)Sedan vehicle
118.37	30.08	150.69	85.78	(13)Motor bicycle
37.53	39.36	45.97	37.41	(14)Electro-magnetic oven
285.45	199.50	322.30	255.39	(15)Air conditioner
94.40	79.39	86.10	71.24	(16)Dehumidifier
100.68	100.00	104.07	99.98	(17)Washing machine
20.31	—	19.13	15.79	(18)Drier
38.55	19.64	42.85	29.09	(19)Air-clean machine
48.52	49.95	45.32	35.62	(20)Water filter machine
77.56	19.64	64.33	58.83	(21)Vacuum cleaner
102.07	100.00	107.19	101.18	(22)Geyser
30.38	19.60	35.54	28.60	(23)Hot-warm water fountain
57.15	49.82	61.36	53.84	(24)Microwave oven
9.17	—	9.24	9.34	(25)Newspaper
10.46	—	4.09	4.67	(26)Magazine

表24 臺北市家庭住宅及主要設備概況 - 可支配所得戶數五等分位別

民國109年

項 目	總平均 General Average	可 支 配 所 得	
		Five	Equal Divisions of
		1 (最低所得組) Lowest 20 Percent	2 Second 20 Percent
家庭戶數(戶)	1,060,320	212,064	212,064
每戶人數(人)	3.01	1.95	2.69
每戶成年人數(人)	2.59	1.84	2.35
每戶就業人數(人)	1.40	0.51	1.07
每戶所得收入者人數(人)	1.89	1.26	1.61
一、家庭住宅概況(%)			
1.住宅所有權			
(1)自有	83.80	79.95	81.99
(2)不住在一起的配偶、父母 或子女所擁有	3.94	4.73	3.50
(3)租押	9.85	12.30	12.74
(4)其它(含配住及借用)	2.41	3.02	1.77
2.住宅用途			
(1)專用	99.05	98.75	98.75
(2)併用	0.95	1.25	1.25
3.建築式樣			
(1)平房	1.74	2.98	2.00
(2)二 三層樓	7.60	10.73	7.52
(3)四 五層樓	56.25	55.97	60.45
(4)六層樓以上	34.41	30.32	30.03
4.具有自來水設備	100.00	100.00	100.00
5.有車家庭停車位情形			
(1)自有停車位	30.06	33.74	21.83
(2)租借停車位	35.38	26.98	34.00
(3)無停車位	34.56	39.28	44.17
6.平均每戶建坪(坪)	31.71	26.46	30.22
二、家庭主要設備			
1.普及率(%)			
(1)彩色電視機	98.65	96.50	99.26
一般彩色電視機	3.97	5.03	3.51
液晶、電漿電視機	96.74	93.22	97.51
(2)數位影音光碟機	15.52	11.01	10.78
(3)攝影機	5.76	2.51	4.50
(4)音響	25.99	15.00	20.47
(5)鋼琴(含電子琴)	11.57	2.74	10.27
(6)數位相機	15.86	8.49	13.00
(7)電視遊樂器	14.95	6.53	10.51
(8)有線電視頻道設備(含多媒體隨選視訊)	95.00	92.74	94.76
(9)家用電腦	81.84	52.80	81.22
(10)電話機	90.65	87.73	90.50
(11)行動電話	98.70	95.76	98.50
(12)連網(使用電腦及其他設備)	96.06	86.29	96.25

Table 24 Household Housing and Household Facilities by Five Equal Divisions of Households According to Disposable Income in Taipei

2020

戶數五等分位 Households According to Disposable Income			Item
3 Third 20 Percent	4 Fourth 20 Percent	5 (最高所得組) Highest 20 Percent	
212,064	212,064	212,064	No. of Households
3.22	3.49	3.73	No. of Persons per Household
2.71	2.93	3.15	No. of Adults per Household
1.45	1.86	2.09	No. of Persons Employed per Household
1.93	2.23	2.44	No. of Income Recipients per Household
			A.Housing (%)
			1.By tenure of dwelling
82.07	83.52	91.47	(1)Self-owned
3.46	4.76	3.27	(2)Owned by spouse, parents or children not living together
10.96	9.24	3.99	(3)Rented
3.50	2.48	1.27	(4)Issued、 Lease and Others
			2.By usage of dwelling
99.24	99.50	99.01	(1)Independent
0.76	0.50	0.99	(2)Connected
			3.By style of building
2.24	1.48	—	(1)One story
8.49	6.24	5.01	(2)Two or three stories
57.73	59.80	47.29	(3)Four or five stories
31.54	32.47	47.70	(4)Apartment, six stories or over
100.00	100.00	100.00	4.Piped water equipment
			5.Parking lot
26.05	26.70	38.76	(1)Self-owned
35.52	37.95	36.11	(2)Rented
38.42	35.35	25.13	(3)None
31.42	32.42	38.03	6.Average space per household(pin)
			B.Main household equipment (%)
			1.Percentage of household with equip.
99.00	99.01	99.49	(1)Color TV sets
4.28	3.51	3.50	Non-LCD TV
97.24	97.26	98.49	LCD、 PDP TV
15.58	16.42	23.81	(2)DVD player
4.99	5.76	11.01	(3)Movies camera
26.68	26.75	41.07	(4)Stereo
10.32	10.83	23.66	(5)Piano
14.34	18.37	25.10	(6)Digital camera
15.28	20.00	22.42	(7)Video game
95.77	95.02	96.73	(8)Cable TV(MOD included)
86.22	92.23	96.74	(9)Personal computer
91.52	90.52	92.97	(10)Telephone
99.75	99.50	100.00	(11)Cell phone
98.48	99.50	99.75	(12)Internet facility

表24 臺北市家庭住宅及主要設備概況 - 可支配所得戶數五等分位別(續)

民國109年			
項 目	總平均 General Average	可 支 配 所 得	
		Five	Equal Divisions of
		1 (最低所得組) Lowest 20 Percent	2 Second 20 Percent
(13)汽車	49.54	19.93	36.72
(14)機車	61.34	40.06	59.99
(15)電磁爐	36.92	33.54	29.28
(16)冷暖氣機	99.40	98.50	99.23
(17)除濕機	65.18	48.21	62.48
(18)洗衣機	99.59	98.74	99.23
(19)烘衣機	18.59	9.73	18.20
(20)空氣清淨機	28.03	14.47	20.97
(21)濾水器	43.14	24.03	40.65
(22)吸塵器	60.23	40.70	57.37
(23)熱水器	100.00	100.00	100.00
(24)開飲機	29.73	24.02	29.19
(25)微波爐	54.62	43.04	52.93
(26)報紙	8.35	5.00	8.97
(27)期刊雜誌	6.20	1.25	2.50
2.每百戶擁有數(臺,輛,份)			
(1)彩色電視機	144.39	128.96	137.18
一般彩色電視機	4.32	6.29	3.51
液晶、電漿電視機	140.08	122.68	133.68
(2)數位影音光碟機	16.32	11.51	11.29
(3)攝影機	6.05	2.76	5.00
(4)音響	27.70	15.25	21.48
(5)鋼琴(含電子琴)	11.62	2.74	10.53
(6)數位相機	18.41	8.73	15.51
(7)電視遊樂器	16.84	6.78	12.24
(8)有線電視頻道設備(含多媒體隨選視訊)	95.86	92.99	95.01
(9)家用電腦	135.61	64.26	110.70
(10)電話機	94.79	89.72	94.24
(11)行動電話	264.03	169.85	237.78
(12)汽車	52.45	20.43	37.48
(13)機車	94.05	48.58	83.74
(14)電磁爐	37.27	33.79	29.53
(15)冷暖氣機	265.86	197.54	250.67
(16)除濕機	83.33	53.22	75.98
(17)洗衣機	100.43	98.74	99.23
(18)烘衣機	18.59	9.73	18.20
(19)空氣清淨機	33.93	15.72	22.70
(20)濾水器	43.90	24.03	40.90
(21)吸塵器	67.64	41.69	64.14
(22)熱水器	102.25	100.75	100.75
(23)開飲機	29.97	24.02	29.44
(24)微波爐	55.02	43.04	53.18
(25)報紙	8.59	5.00	9.22
(26)期刊雜誌	7.51	2.00	2.75

Table 24 Household Housing and Household Facilities by Five Equal Divisions of Households According to Disposable Income in Taipei (Cont.)

2020

戶數五分位			Item
Households	According to	Disposable Income	
3	4	5 (最高所得組)	
Third 20 Percent	Fourth 20 Percent	Highest 20 Percent	
55.80	60.04	75.20	(13)Sedan vehicle
72.22	71.99	62.43	(14)Motor bicycle
37.56	38.86	45.34	(15)Electro-magnetic oven
99.51	99.75	100.00	(16)Air conditioner
68.00	70.49	76.69	(17)Dehumidifier
100.00	100.00	100.00	(18)Washing machine
16.50	19.15	29.37	(19)Drier
29.57	31.08	44.08	(20)Air-clean machine
46.62	48.77	55.65	(21)Water filter machine
59.94	65.68	77.44	(22)Vacuum cleaner
100.00	100.00	100.00	(23)Geyser
32.78	31.51	31.14	(24)Hot-warm water fountain
53.33	57.33	66.45	(25)Microwave oven
9.75	6.97	11.02	(26)Newspaper
3.49	8.47	15.30	(27)Magazine
2.Average No. per hundred households			
149.02	149.42	157.37	(1)Color TV sets
4.77	3.51	3.50	Non-LCD TV
144.25	145.91	153.87	LCD、PDP TV
16.34	16.67	25.82	(2)DVD player
5.24	5.76	11.50	(3)Movies camera
28.42	28.00	45.33	(4)Stereo
10.32	10.83	23.66	(5)Piano
16.34	21.12	30.36	(6)Digital camera
15.78	23.98	25.42	(7)Video game
96.02	96.26	99.01	(8)Cable TV(MOD included)
138.32	156.00	208.77	(9)Personal computer
95.25	94.51	100.23	(10)Telephone
277.36	303.00	332.14	(11)Cell phone
57.06	62.79	84.51	(12)Sedan vehicle
113.66	116.69	107.60	(13)Motor bicycle
38.07	39.60	45.34	(14)Electro-magnetic oven
271.03	288.81	321.27	(15)Air conditioner
82.98	90.91	113.58	(16)Dehumidifier
100.74	101.24	102.22	(17)Washing machine
16.50	19.15	29.37	(18)Drier
34.56	37.07	59.59	(19)Air-clean machine
47.36	49.02	58.18	(20)Water filter machine
64.24	74.04	94.11	(21)Vacuum cleaner
102.26	101.75	105.75	(22)Geyser
33.02	32.01	31.38	(23)Hot-warm water fountain
54.08	57.83	66.95	(24)Microwave oven
10.00	6.97	11.77	(25)Newspaper
3.99	10.47	18.31	(26)Magazine

表25 臺北市所得收入者每人所得 - 行政區別

單位：人；新臺幣元

民國109年

項 目	總平均 General Average	松山區 Songshan District	信義區 Xinyi District
所得收入者人數	2,008,552	136,024	173,661
一、所得收入總計	857,985	993,571	856,566
1.受僱人員報酬	548,462	539,136	560,204
(1)本業薪資	401,111	403,300	413,301
(2)兼業薪資	32,251	32,389	22,370
(3)其他收入	115,100	103,446	124,533
2.產業主所得	84,389	155,438	93,980
(1)農業淨收入	—	—	—
(2)營業淨收入	84,389	155,438	93,980
3.財產所得收入	62,922	100,028	50,664
4.自用住宅設算租金收入	52,064	78,715	50,708
5.經常移轉收入	110,128	120,243	101,008
(1)從私人	38,470	48,932	32,268
(2)從政府	17,092	16,886	14,476
(3)社會保險受益	53,530	54,026	54,084
(4)從企業	758	398	180
(5)從國外	279	—	—
6.雜項收入	19	12	4
二、非消費支出	142,788	140,655	146,400
1.利息支出	6,999	5,219	8,174
2.經常移轉支出	135,789	135,437	138,226
(1)對私人	36,879	30,965	39,844
(2)對政府	27,308	34,444	28,864
(3)社會保險	70,777	68,296	69,518
(4)對國外	825	1,731	—
三、可支配所得	715,197	852,916	710,166

Table 25 Income Sources of Income Recipients by District in Taipei

			2020	Unit:Person;NT\$
大安區 Daan District	中山區 Zhongshan District	中正區 Zhongzheng District	Item	
<i>242,906</i>	<i>178,937</i>	<i>124,584</i>	No. of Income Recipients	
<i>962,624</i>	<i>924,507</i>	<i>817,137</i>	.Total Receipts	
586,668	589,296	557,242	1.Compensation of Employees	
397,464	407,757	416,335	(1)Full Time Payroll	
64,981	50,899	37,385	(2)Part Time Payroll	
124,223	130,640	103,522	(3)Other Receipts or Subsidies	
85,325	71,250	57,642	2.Entrepreneurial Income	
—	—	—	(1)Net Agricultural Income	
85,325	71,250	57,642	(2)Net Operation Surplus	
105,242	93,996	40,857	3.Property Income	
72,777	47,050	52,898	4.Imputed Rent Income	
112,560	122,874	108,499	5.Current Transfer Receipts	
39,172	56,505	43,472	(1)From Individuals	
15,226	17,456	18,711	(2)From Government	
54,650	47,606	43,528	(3)Benefit of Social Insurance	
2,630	862	647	(4)From Enterprises	
882	445	2,141	(5)From Abroad	
52	41	—	6.Miscellaneous Receipts	
<i>160,843</i>	<i>146,798</i>	<i>136,765</i>	.Nonconsumption Expenditures	
8,045	7,215	3,411	1.Interest	
152,797	139,583	133,354	2.Current Transfer Expenditures	
41,474	41,202	35,500	(1)To Private	
36,458	30,460	28,708	(2)To Government	
70,472	67,760	69,146	(3)Social Insurance	
4,394	161	—	(4)To Abroad	
<i>801,781</i>	<i>777,709</i>	<i>680,371</i>	.Disposable Income	

表25 臺北市所得收入者每人所得 - 行政區別(續)

單位：人；新臺幣元

民國109年

項 目	大同區 Datong District	萬華區 Wanhua District	文山區 Wenshan District	南港區 Nangang District
所得收入者人數	92,379	155,470	219,666	87,978
一、所得收入總計	729,945	753,554	808,225	776,235
1.受僱人員報酬	417,886	380,543	569,588	510,201
(1)本業薪資	328,432	284,043	422,039	392,441
(2)兼業薪資	4,235	20,774	21,495	17,628
(3)其他收入	85,220	75,727	126,054	100,133
2.產業主所得	109,188	176,927	46,812	78,672
(1)農業淨收入	—	—	—	—
(2)營業淨收入	109,188	176,927	46,812	78,672
3.財產所得收入	69,618	40,587	41,196	44,426
4.自用住宅設算租金收入	28,958	30,074	46,974	37,764
5.經常移轉收入	104,251	125,424	103,619	105,147
(1)從私人	35,431	43,942	28,422	33,670
(2)從政府	16,297	15,230	20,997	18,218
(3)社會保險受益	49,927	65,863	54,102	53,260
(4)從企業	2,597	389	97	—
(5)從國外	—	—	—	—
6.雜項收入	45	—	36	24
二、非消費支出	106,787	104,744	146,313	112,546
1.利息支出	4,849	3,708	8,972	4,451
2.經常移轉支出	101,938	101,036	137,341	108,095
(1)對私人	25,097	32,996	33,468	16,199
(2)對政府	14,429	15,484	30,236	17,673
(3)社會保險	62,412	52,556	73,637	74,223
(4)對國外	—	—	—	—
三、可支配所得	623,158	648,810	661,913	663,689

Table 25 Income Sources of Income Recipients by District in Taipei (Cont.)

2020			Unit: Person; NT\$
內湖區 Neihu District	士林區 Shilin District	北投區 Beitou District	Item
<i>216,077</i>	<i>195,946</i>	<i>184,924</i>	No. of Income Recipients
<i>853,125</i>	<i>808,717</i>	<i>892,929</i>	.Total Receipts
569,910	563,674	607,015	1.Compensation of Employees
420,032	414,866	453,472	(1)Full Time Payroll
33,650	26,316	24,964	(2)Part Time Payroll
116,228	122,492	128,579	(3)Other Receipts or Subsidies
71,296	53,347	57,986	2.Entrepreneurial Income
—	—	—	(1)Net Agricultural Income
71,296	53,347	57,986	(2)Net Operation Surplus
57,126	41,924	55,413	3.Property Income
53,294	45,405	59,316	4.Imputed Rent Income
101,500	104,360	113,197	5.Current Transfer Receipts
33,000	38,373	32,489	(1)From Individuals
16,133	19,137	16,443	(2)From Government
51,886	46,350	64,051	(3)Benefit of Social Insurance
481	500	214	(4)From Enterprises
—	—	—	(5)From Abroad
—	8	2	6.Miscellaneous Receipts
<i>151,128</i>	<i>143,604</i>	<i>166,985</i>	.Nonconsumption Expenditures
12,008	4,494	7,553	1.Interest
139,120	139,110	159,432	2.Current Transfer Expenditures
35,866	39,510	50,589	(1)To Private
26,260	24,668	26,091	(2)To Government
76,250	74,931	81,866	(3)Social Insurance
744	—	886	(4)To Abroad
<i>701,997</i>	<i>665,113</i>	<i>725,944</i>	.Disposable Income

表26 臺北市所得收入者每人所得 - 行業別

單位：人；新臺幣元

民國109年

項 目	總平均 General Average	農林漁牧業 Agriculture, Forestry, Fishing, and Animal Husbandry	工業 Industry	批發及零售業 Wholesale and Retail Trade
所得收入者人數	2,008,552	1,066	286,867	314,057
一、所得收入總計	857,985	604,397	1,067,039	943,215
1.受僱人員報酬	548,462	518,026	855,387	554,716
(1)本業薪資	401,111	436,637	654,602	438,591
(2)兼業薪資	32,251	—	459	503
(3)其他收入	115,100	81,389	200,327	115,623
2.產業主所得	84,389	—	47,206	224,033
(1)農業淨收入	—	—	—	—
(2)營業淨收入	84,389	—	47,206	224,033
3.財產所得收入	62,922	8,439	45,845	39,216
4.自用住宅設算租金收入	52,064	34,079	56,994	48,031
5.經常移轉收入	110,128	43,853	61,603	77,207
(1)從私人	38,470	—	15,076	21,422
(2)從政府	17,092	17,229	16,606	14,979
(3)社會保險受益	53,530	26,624	27,992	40,300
(4)從企業	758	—	1,000	505
(5)從國外	279	—	930	—
6.雜項收入	19	—	3	13
二、非消費支出	142,788	83,232	212,385	144,998
1.利息支出	6,999	30,519	10,458	6,900
2.經常移轉支出	135,789	52,714	201,928	138,098
(1)對私人	36,879	1,017	48,189	35,654
(2)對政府	27,308	8,819	46,559	22,761
(3)社會保險	70,777	42,878	106,609	79,171
(4)對國外	825	—	571	512
三、可支配所得	715,197	521,165	854,654	798,216

Table 26 Income Sources of Income Recipients by Industry in Taipei

2020				Unit:Person;NT\$
運輸及 倉儲業	住宿及餐飲業	資訊及通 訊傳播業	金融及保險業	Item
Transport and Storage	Accommodation and Food Services	Information and Communication	Finance and Insurance	
<i>70,043</i>	<i>116,217</i>	<i>86,935</i>	<i>103,871</i>	No. of Income Recipients
<i>872,606</i>	<i>658,270</i>	<i>997,383</i>	<i>1,138,780</i>	.Total Receipts
565,693	397,134	846,221	963,426	1.Compensation of Employees
435,887	336,440	651,849	695,673	(1)Full Time Payroll
—	—	—	911	(2)Part Time Payroll
129,806	60,694	194,371	266,842	(3)Other Receipts or Subsidies
147,569	138,445	19,556	5,749	2.Entrepreneurial Income
—	—	—	—	(1)Net Agricultural Income
147,569	138,445	19,556	5,749	(2)Net Operation Surplus
23,834	14,031	31,927	48,996	3.Property Income
53,325	30,478	41,461	55,846	4.Imputed Rent Income
82,174	78,174	58,212	64,759	5.Current Transfer Receipts
9,253	13,626	17,341	19,550	(1)From Individuals
23,991	16,823	16,048	18,360	(2)From Government
48,930	46,994	24,188	26,744	(3)Benefit of Social Insurance
—	46	635	105	(4)From Enterprises
—	685	—	—	(5)From Abroad
11	7	6	5	6.Miscellaneous Receipts
<i>153,283</i>	<i>89,135</i>	<i>208,026</i>	<i>227,547</i>	.Nonconsumption Expenditures
6,682	4,582	11,519	9,372	1.Interest
146,601	84,554	196,507	218,175	2.Current Transfer Expenditures
34,897	19,003	46,131	55,283	(1)To Private
27,980	10,405	37,204	44,641	(2)To Government
83,724	54,918	113,172	118,250	(3)Social Insurance
—	228	—	—	(4)To Abroad
<i>719,323</i>	<i>569,135</i>	<i>789,357</i>	<i>911,233</i>	.Disposable Income

表26 臺北市所得收入者每人所得 - 行業別(續)

單位：人；新臺幣元

民國109年

項 目	不動產業 Real Estate	專業、科學及 技術服務業 Professional, Scientific, and Technical Services	支援服務業 Support Services	公共行政 及國防 Public Administration and Defence
所得收入者人數	15,882	97,134	66,880	54,412
一、所得收入總計	1,899,768	982,093	687,524	1,142,385
1.受僱人員報酬	726,575	710,580	517,847	981,212
(1)本業薪資	571,383	559,604	435,353	705,810
(2)兼業薪資	—	1,015	—	9,840
(3)其他收入	155,193	149,961	82,493	265,562
2.產業主所得	889,687	139,219	6,205	—
(1)農業淨收入	—	—	—	—
(2)營業淨收入	889,687	139,219	6,205	—
3.財產所得收入	87,952	33,036	39,743	35,792
4.自用住宅設算租金收入	72,975	41,601	36,876	54,418
5.經常移轉收入	122,578	57,657	86,833	70,962
(1)從私人	22,345	13,307	24,000	17,997
(2)從政府	14,015	16,767	15,155	7,951
(3)社會保險受益	86,219	26,855	47,065	45,014
(4)從企業	—	728	613	—
(5)從國外	—	—	—	—
6.雜項收入	—	—	21	—
二、非消費支出	217,086	175,054	107,478	233,998
1.利息支出	23,456	5,983	3,051	11,944
2.經常移轉支出	193,631	169,070	104,427	222,054
(1)對私人	66,422	46,614	23,275	65,135
(2)對政府	44,768	28,783	16,177	42,201
(3)社會保險	82,441	93,665	64,975	114,718
(4)對國外	—	9	—	—
三、可支配所得	1,682,682	807,040	580,047	908,387

Table 26 Income Sources of Income Recipients by Industry in Taipei (Cont.)

2020					Unit: Person; NT\$
教育服務業	醫療保健及社會工作服務業	藝術、娛樂及休閒服務業	其他服務業	無業者	Item
Educational Services	Human Health and Social Work Services	Art, Entertainment, and Recreation	Other Services	Non-Working	
86,901	74,216	18,038	69,315	546,716	No. of Income Recipients
1,058,066	1,369,667	614,079	778,246	522,020	.Total Receipts
853,815	1,043,499	476,710	426,473	116,451	1.Compensation of Employees
662,077	818,497	388,096	358,760	—	(1)Full Time Payroll
7,637	12,776	—	—	113,674	(2)Part Time Payroll
184,100	212,227	88,614	67,713	2,777	(3)Other Receipts or Subsidies
29,924	175,344	57,056	175,499	—	2.Entrepreneurial Income
—	—	—	—	—	(1)Net Agricultural Income
29,924	175,344	57,056	175,499	—	(2)Net Operation Surplus
40,452	46,407	17,279	27,696	130,486	3.Property Income
46,692	50,071	21,626	53,423	62,055	4.Imputed Rent Income
87,183	54,339	41,407	95,116	212,980	5.Current Transfer Receipts
15,932	9,449	1,859	22,268	96,124	(1)From Individuals
16,094	15,755	11,938	16,771	19,501	(2)From Government
53,115	28,608	27,610	56,077	95,724	(3)Benefit of Social Insurance
2,042	528	—	—	1,238	(4)From Enterprises
—	—	—	—	392	(5)From Abroad
—	7	—	39	48	6.Miscellaneous Receipts
202,011	293,721	108,882	119,028	50,279	.Nonconsumption Expenditures
12,031	11,748	1,667	10,304	2,587	1.Interest
189,980	281,973	107,214	108,725	47,691	2.Current Transfer Expenditures
47,636	71,140	27,913	36,253	21,082	(1)To Private
35,570	87,978	10,583	14,817	10,193	(2)To Government
106,764	108,577	68,718	57,655	15,971	(3)Social Insurance
10	14,278	—	—	445	(4)To Abroad
856,055	1,075,945	505,197	659,217	471,742	.Disposable Income

表27 臺北市所得收入者每人所得 - 職業別

單位：人；新臺幣元

民國109年

項 目	總平均 General Average	民意代表、主管 及 經 理 人 員 Legislators, Senior Officials, and Managers	專業人員 Professionals
所得收入者人數	2,008,552	136,020	308,964
一、所得收入總計	857,985	1,879,268	1,226,771
1.受僱人員報酬	548,462	1,331,905	963,023
(1)本業薪資	401,111	1,018,133	738,518
(2)兼業薪資	32,251	3,774	3,875
(3)其他收入	115,100	309,998	220,631
2.產業主所得	84,389	239,209	99,410
(1)農業淨收入	—	—	—
(2)營業淨收入	84,389	239,209	99,410
3.財產所得收入	62,922	121,962	45,645
4.自用住宅設算租金收入	52,064	107,696	56,644
5.經常移轉收入	110,128	78,496	62,043
(1)從私人	38,470	23,521	16,719
(2)從政府	17,092	15,617	16,384
(3)社會保險受益	53,530	35,830	28,348
(4)從企業	758	1,568	593
(5)從國外	279	1,961	—
6.雜項收入	19	—	4
二、非消費支出	142,788	369,495	246,280
1.利息支出	6,999	20,878	12,173
2.經常移轉支出	135,789	348,617	234,107
(1)對私人	36,879	103,044	59,559
(2)對政府	27,308	116,942	55,020
(3)社會保險	70,777	127,425	116,093
(4)對國外	825	1,205	3,436
三、可支配所得	715,197	1,509,774	980,490

Table 27 Income Sources of Income Recipients by Occupation in Taipei

2020

Unit:Person;NT\$

技術員及助理專業人員 Technicians and Associate Professionals	事務支援人員 Clerical Support Workers	服務及銷售工作人員 Service and Sales Workers	Item
<i>336,977</i>	<i>178,797</i>	<i>283,607</i>	No. of Income Recipients
<i>931,014</i>	<i>701,182</i>	<i>755,845</i>	.Total Receipts
732,344	591,421	389,958	1.Compensation of Employees
554,005	453,045	325,770	(1)Full Time Payroll
481	3,501	—	(2)Part Time Payroll
177,857	134,875	64,188	(3)Other Receipts or Subsidies
57,088	9,657	219,217	2.Entrepreneurial Income
—	—	—	(1)Net Agricultural Income
57,088	9,657	219,217	(2)Net Operation Surplus
33,598	18,950	21,388	3.Property Income
41,105	25,867	41,503	4.Imputed Rent Income
66,874	55,288	83,764	5.Current Transfer Receipts
17,913	9,903	17,468	(1)From Individuals
14,751	16,200	15,940	(2)From Government
33,616	28,620	49,882	(3)Benefit of Social Insurance
358	565	474	(4)From Enterprises
236	—	—	(5)From Abroad
6	—	15	6.Miscellaneous Receipts
<i>175,106</i>	<i>127,908</i>	<i>98,450</i>	.Nonconsumption Expenditures
7,919	2,724	5,175	1.Interest
167,188	125,184	93,275	2.Current Transfer Expenditures
40,261	24,388	23,806	(1)To Private
25,151	10,393	12,624	(2)To Government
101,220	90,403	56,845	(3)Social Insurance
556	—	—	(4)To Abroad
<i>755,908</i>	<i>573,274</i>	<i>657,395</i>	.Disposable Income

表27 臺北市所得收入者每人所得 - 職業別(續)

單位：人；新臺幣元

民國109年

項 目	農、林、漁、牧業生產人員 Agricultural, Forestry, Fishing, and Animal Husbandry Workers	技藝有關工作人員 Craft and Senior Officials, Workers
所得收入者人數	1,066	70,236
一、所得收入總計	604,397	779,285
1.受僱人員報酬	518,026	479,058
(1)本業薪資	436,637	395,356
(2)兼業薪資	—	—
(3)其他收入	81,389	83,702
2.產業主所得	—	142,501
(1)農業淨收入	—	—
(2)營業淨收入	—	142,501
3.財產所得收入	8,439	20,031
4.自用住宅設算租金收入	34,079	47,701
5.經常移轉收入	43,853	89,995
(1)從私人	—	20,950
(2)從政府	17,229	15,477
(3)社會保險受益	26,624	53,454
(4)從企業	—	114
(5)從國外	—	—
6.雜項收入	—	—
二、非消費支出	83,232	116,263
1.利息支出	30,519	6,649
2.經常移轉支出	52,714	109,614
(1)對私人	1,017	28,316
(2)對政府	8,819	15,498
(3)社會保險	42,878	65,801
(4)對國外	—	—
三、可支配所得	521,165	663,022

Table 27 Income Sources of Income Recipients by Occupation in Taipei (Cont.)

2020			Unit: Person; NTS
機械設備操作 及組裝人員 Plant and Machine Operators, and Assemblers	基層技術工 及勞力工 Elementary Labourers	其他 Others	Item
<i>72,816</i>	<i>66,988</i>	<i>553,081</i>	No. of Income Recipients
<i>676,988</i>	<i>552,611</i>	<i>530,676</i>	.Total Receipts
385,612	400,622	127,780	1.Compensation of Employees
313,478	341,168	9,034	(1)Full Time Payroll
1,806	—	112,366	(2)Part Time Payroll
70,327	59,454	6,379	(3)Other Receipts or Subsidies
161,264	20,331	—	2.Entrepreneurial Income
—	—	—	(1)Net Agricultural Income
161,264	20,331	—	(2)Net Operation Surplus
12,593	17,339	129,132	3.Property Income
35,183	31,050	61,742	4.Imputed Rent Income
82,322	83,220	211,975	5.Current Transfer Receipts
9,269	21,302	95,050	(1)From Individuals
22,094	20,403	19,299	(2)From Government
49,795	41,514	96,014	(3)Benefit of Social Insurance
1,164	—	1,224	(4)From Enterprises
—	—	387	(5)From Abroad
15	50	48	6.Miscellaneous Receipts
<i>99,267</i>	<i>84,121</i>	<i>53,394</i>	.Nonconsumption Expenditures
6,170	4,176	2,904	1.Interest
93,097	79,945	50,490	2.Current Transfer Expenditures
22,536	20,314	21,669	(1)To Private
10,021	5,440	10,556	(2)To Government
60,540	54,191	17,825	(3)Social Insurance
—	—	440	(4)To Abroad
<i>577,721</i>	<i>468,489</i>	<i>477,282</i>	.Disposable Income

表28 臺北市所得收入者每人所得 - 年齡組別

單位：人；新臺幣元

民國109年

項 目	總平均	未滿30歲	30 34歲	35 39歲
	General Average	Under 30 Years	30~34 Years	35~39 Years
所得收入者人數	2,008,552	218,105	146,116	210,320
一、所得收入總計	857,985	584,424	798,445	883,873
1.受僱人員報酬	548,462	511,124	656,435	731,358
(1)本業薪資	401,111	402,134	500,477	555,332
(2)兼業薪資	32,251	5,135	489	—
(3)其他收入	115,100	103,855	155,469	176,025
2.產業主所得	84,389	17,124	47,431	34,679
(1)農業淨收入	—	—	—	—
(2)營業淨收入	84,389	17,124	47,431	34,679
3.財產所得收入	62,922	7,928	11,855	26,139
4.自用住宅設算租金收入	52,064	10,585	25,180	34,732
5.經常移轉收入	110,128	37,657	57,532	56,961
(1)從私人	38,470	8,460	15,337	12,575
(2)從政府	17,092	12,251	16,603	17,616
(3)社會保險受益	53,530	16,524	25,287	26,676
(4)從企業	758	422	305	94
(5)從國外	279	—	—	—
6.雜項收入	19	5	11	5
二、非消費支出	142,788	89,689	136,349	169,723
1.利息支出	6,999	1,050	5,901	6,702
2.經常移轉支出	135,789	88,639	130,448	163,021
(1)對私人	36,879	10,742	22,764	37,862
(2)對政府	27,308	8,485	18,754	27,168
(3)社會保險	70,777	69,412	88,930	97,991
(4)對國外	825	—	—	—
三、可支配所得	715,197	494,735	662,096	714,150

Table 28 Income Sources of Income Recipients by Age in Taipei

2020				Unit: Person; NT\$
40 44歲	45 54歲	55 64歲	65歲及以上	Item
40~44 Years	45~54 Years	55~64 Years	65 Years and Over	
<i>210,654</i>	<i>338,019</i>	<i>439,596</i>	<i>445,742</i>	No. of Income Recipients
<i>965,921</i>	<i>1,116,641</i>	<i>965,275</i>	<i>646,176</i>	.Total Receipts
762,627	756,246	572,426	162,626	1.Compensation of Employees
590,397	578,152	414,919	57,943	(1)Full Time Payroll
2,057	6,929	42,060	94,946	(2)Part Time Payroll
170,173	171,165	115,446	9,737	(3)Other Receipts or Subsidies
48,609	146,508	127,775	79,887	2.Entrepreneurial Income
—	—	—	—	(1)Net Agricultural Income
48,609	146,508	127,775	79,887	(2)Net Operation Surplus
36,892	65,984	79,756	117,305	3.Property Income
45,570	59,022	69,204	70,241	4.Imputed Rent Income
72,221	88,878	116,098	216,060	5.Current Transfer Receipts
27,164	22,833	31,713	96,822	(1)From Individuals
18,314	16,956	15,566	20,403	(2)From Government
26,742	48,016	66,196	97,914	(3)Benefit of Social Insurance
—	1,073	1,774	501	(4)From Enterprises
—	—	850	419	(5)From Abroad
1	5	17	57	6.Miscellaneous Receipts
<i>192,173</i>	<i>204,607</i>	<i>172,947</i>	<i>58,209</i>	.Nonconsumption Expenditures
9,225	11,265	9,442	3,716	1.Interest
182,948	193,342	163,505	54,494	2.Current Transfer Expenditures
44,904	50,766	51,438	25,148	(1)To Private
30,743	44,630	37,972	14,113	(2)To Government
107,301	97,468	71,249	14,686	(3)Social Insurance
—	479	2,846	546	(4)To Abroad
<i>773,747</i>	<i>912,034</i>	<i>792,328</i>	<i>587,967</i>	.Disposable Income

表29 臺北市所得收入者每人所得 - 教育程度別

單位：人；新臺幣元		民國109年			
項 目	總平均 General Average	國小及以下 Primary School and Below	國(初)中 (初職) Junior Middle (Vocational) School	高中 High School	
所得收入者人數	2,008,552	138,292	134,839	203,778	
一、所得收入總計	857,985	466,082	616,637	669,978	
1.受僱人員報酬	548,462	79,230	253,853	321,108	
(1)本業薪資	401,111	66,770	204,576	253,487	
(2)兼業薪資	32,251	3,336	10,265	11,776	
(3)其他收入	115,100	9,124	39,012	55,844	
2.產業主所得	84,389	51,490	127,254	120,710	
(1)農業淨收入	—	—	—	—	
(2)營業淨收入	84,389	51,490	127,254	120,710	
3.財產所得收入	62,922	49,322	29,658	42,159	
4.自用住宅設算租金收入	52,064	51,578	46,204	46,889	
5.經常移轉收入	110,128	234,308	159,638	139,095	
(1)從私人	38,470	116,919	54,451	45,943	
(2)從政府	17,092	25,022	20,513	17,405	
(3)社會保險受益	53,530	92,202	82,604	74,972	
(4)從企業	758	165	684	384	
(5)從國外	279	—	1,387	391	
6.雜項收入	19	155	28	19	
二、非消費支出	142,788	38,955	79,433	89,372	
1.利息支出	6,999	2,449	6,408	3,018	
2.經常移轉支出	135,789	36,505	73,026	86,353	
(1)對私人	36,879	14,977	23,103	28,175	
(2)對政府	27,308	6,239	8,887	10,827	
(3)社會保險	70,777	15,290	41,036	47,221	
(4)對國外	825	—	—	130	
三、可支配所得	715,197	427,127	537,204	580,607	

Table 29 Income Sources of Income Recipients by Education Level in Taipei

2020				Unit: Person; NT\$
高職 Senior Vocational School	專科 Junior College	大學 University & College	研究所及以上 Graduate School and Above	Item
<i>238,509</i>	<i>280,399</i>	<i>751,540</i>	<i>261,195</i>	No. of Income Recipients
<i>711,514</i>	<i>858,675</i>	<i>906,898</i>	<i>1,329,022</i>	.Total Receipts
360,336	558,957	631,894	1,046,825	1.Compensation of Employees
288,599	396,975	452,142	755,112	(1)Full Time Payroll
7,120	48,115	42,634	50,926	(2)Part Time Payroll
64,617	113,866	137,118	240,788	(3)Other Receipts or Subsidies
121,445	69,538	78,351	50,822	2.Entrepreneurial Income
—	—	—	—	(1)Net Agricultural Income
121,445	69,538	78,351	50,822	(2)Net Operation Surplus
58,558	69,287	70,187	79,743	3.Property Income
48,400	54,882	47,979	71,458	4.Imputed Rent Income
122,769	106,000	78,481	80,170	5.Current Transfer Receipts
41,118	34,906	24,020	25,843	(1)From Individuals
17,826	16,130	15,214	16,646	(2)From Government
63,657	53,505	38,188	36,237	(3)Benefit of Social Insurance
169	508	1,023	1,443	(4)From Enterprises
—	951	36	—	(5)From Abroad
5	12	5	5	6.Miscellaneous Receipts
<i>102,269</i>	<i>141,464</i>	<i>157,529</i>	<i>268,148</i>	.Nonconsumption Expenditures
5,930	8,024	6,238	14,888	1.Interest
96,339	133,440	151,291	253,261	2.Current Transfer Expenditures
29,102	37,235	37,621	66,961	(1)To Private
13,121	22,949	30,285	69,902	(2)To Government
53,442	73,244	81,662	115,748	(3)Social Insurance
674	14	1,723	650	(4)To Abroad
<i>609,245</i>	<i>717,211</i>	<i>749,368</i>	<i>1,060,874</i>	.Disposable Income

表30 臺北市所得收入者每人所得 - 性別
Table 30 Income Sources of Income Recipients by Sex in Taipei
 民國109年

單位：人；新臺幣元		2020		Unit:Person;NT\$
項 目	總平均 General Average	性 別 Sex		Item
		男 Male	女 Female	
所得收入者人數	2,008,552	1,063,795	944,757	No. of Income Recipients
一、所得收入總計	857,985	976,905	724,081	I.Total Receipts
1.受僱人員報酬	548,462	604,248	485,647	1.Compensation of Employees
(1)本業薪資	401,111	443,558	353,317	(1)Full Time Payroll
(2)兼業薪資	32,251	33,163	31,224	(2)Part Time Payroll
(3)其他收入	115,100	127,528	101,106	(3)Other Receipts or Subsidies
2.產業主所得	84,389	124,830	38,853	2.Entrepreneurial Income
(1)農業淨收入	—	—	—	(1)Net Agricultural Income
(2)營業淨收入	84,389	124,830	38,853	(2)Net Operation Surplus
3.財產所得收入	62,922	74,366	50,036	3.Property Income
4.自用住宅設算租金收入	52,064	66,768	35,507	4.Imputed Rent Income
5.經常移轉收入	110,128	106,680	114,011	5.Current Transfer Receipts
(1)從私人	38,470	34,837	42,561	(1)From Individuals
(2)從政府	17,092	16,929	17,275	(2)From Government
(3)社會保險受益	53,530	53,935	53,073	(3)Benefit Of Social Insurance
(4)從企業	758	452	1,102	(4)From Enterprises
(5)從國外	279	527	—	(5)From Abroad
6.雜項收入	19	13	26	6.Miscellaneous Receipts
二、非消費支出	142,788	171,040	110,976	II.Nonconsumption Expenditures
1.利息支出	6,999	10,286	3,299	1.Interest
2.經常移轉支出	135,789	160,754	107,678	2.Current Transfer Expenditures
(1)對私人	36,879	44,583	28,204	(1)To Private
(2)對政府	27,308	39,962	13,060	(2)To Government
(3)社會保險	70,777	74,657	66,408	(3)Social Insurance
(4)對國外	825	1,552	5	(4)To Abroad
三、可支配所得	715,197	805,866	613,104	III.Disposable Income

肆、附 錄

IV. Appendices

附錄 1、臺北市家庭收支訪問調查實施計畫

行政院主計總處 107.8.31 主普管字第 1070400964 號函核准
行政院主計總處 110.1.19 主普管字第 1100000590 號函備查

一、法令依據

臺北市政府主計處（以下簡稱本處）根據統計法第 4 條之規定，訂定本調查實施計畫，以為本調查作業實施之準據。

二、調查目的及用途

蒐集臺北市各行政區各階層家庭收入支出之基本資料，其主要用途如下：

- (一) 為明瞭臺北市各階層市民生活實況、生活水準之演變，供為改善市民生活，釐訂社會政策，推行社會福利措施等主要之張本。
- (二) 為明瞭臺北市各行職業及各階層家庭收支狀況，供為編算國民所得、研究個人所得分配及估計民間消費支出型態之依據。
- (三) 為編纂臺北市消費者物價指數權數之參據。

三、調查區域範圍及對象

- (一) 區域範圍：臺北市 12 個行政區。
- (二) 對象：以居住臺北市，具有中華民國國籍，並在戶籍上獨立設戶，戶內成員係營共同經濟生活之一般家庭為調查對象。

四、調查項目、單位、調查表式

- (一) 項目：本調查主要內容包括下列各項：
 1. 家庭戶口組成概況。
 2. 家庭設備及住宅概況。
 3. 家庭收入包括受僱人員報酬、產業主所得、財產所得、經常移轉收入及雜項收入等。
 4. 家庭支出包括非消費支出及消費支出。
 5. 其他有關事項。
- (二) 單位：本調查資料按統計項目之性質分別以「戶」及「個人」為統計單位。
- (三) 調查表式：依行政院主計總處核定之「家庭收支訪問紀錄表」（詳家庭收支訪問紀錄表）辦理。

五、調查週期及調查資料時期

本調查按年辦理 1 次；動態資料以調查年全年數字為準，靜態資料以調查年 12 月 31 日之情況為準。

六、調查實施期間及進度

- (一) 辦理抽樣工作及編製調查名冊：11 月下旬。
- (二) 印製訪問函、調查表：11 月下旬。
- (三) 分配調查工作及辦理講習：12 月上旬前。
- (四) 實地訪問調查：12 月至次年 3 月底。
- (五) 審核調查表：次年 1 月中旬至 3 月底。
- (六) 資料登錄、檢誤及編製結果表：次年 4 月至 8 月。
- (七) 撰寫調查分析報告：次年 9 月。
- (八) 調查報告編製完成：次年 10 月底。

七、調查與抽樣方法

本調查係採派員實地訪問調查；樣本戶之選取採分層二段隨機抽樣法，第 1 段以里為抽樣單位，抽出率為 20%，第 2 段以樣本里內之戶為抽樣單位，全市共抽選樣本 2,000 戶。

八、結果表式及整理編製方法

本調查資料經審核後，利用電腦整理統計（詳推定公式），並將調查結果編製「臺北市家庭收支訪問調查報告」（詳結果表式），提供各有關單位與學術機構參用；並將各類統計結果報送行政院主計總處以供彙編「臺灣地區家庭收支調查報告」。

九、主辦機關

臺北市政府主計處。

十、調查所需經費及來源

本調查所需經費由本處依工作計畫按年編列年度預算於經濟統計工作計畫業務費項下支應（詳經費明細表）。

十一、計畫實施

本調查實施計畫奉核定後實施。

附錄 2、抽樣設計

一、抽樣方法

本訪問調查樣本戶之選取，採用「分層二段隨機抽樣法」，以臺北市轄內各里為第 1 段抽樣單位，再以抽出里之戶為第 2 段抽樣單位。

二、抽樣母體

本調查係以民國 109 年臺北市家庭現住戶為抽樣母體。

三、分層標準

(一)為提升分層效果，自 98 年起將原分都市、城鎮、鄉村 3 層，改依各里之就業人口、產業結構及教育程度為分層變數進行分層，109 年臺北市共計分為 3 層。

(二)樣本共配置 2,000 戶，各層樣本戶數均以層內母體戶數占該區域母體戶數比例配置。在第 1 段抽樣中各層以隨機抽樣法抽取 20%，作為樣本里，再按樣本里母體戶數占該層母體戶數比例配置各樣本里之樣本戶數，第 2 段抽樣由樣本里以系統方法抽出樣本戶，其平均抽出率為 0.96%，合併計算兩段抽樣，平均總抽出率為 1.89%。各層母體戶數及樣本戶數分配如下：

109 年臺北市家庭收支訪問調查各層母體戶數與樣本戶數

單位：戶

層 別	母 體 戶 數	樣 本 戶 數
總 計	1,060,320	2,000
A 層	554,729	1,046
B 層	404,065	762
C 層	101,526	192

四、抽樣程序

(一)抽選第 1 段樣本單位：副母體資料按前述標準分層後，將各層內各里予以編號，然後以隨機抽出法，抽出 20%為第 1 段樣本單位，全市計抽出第 1 段樣本單位 92 里。

(二)抽選第 2 段樣本單位：就第 1 段抽出之里內之戶籍登記名冊，以系統抽樣法，抽出 0.97%為第 2 段樣本單位，全市計抽出第 2 段樣本單位 2,000 戶。

(三)各層內樣本里抽選後，再根據下列公式求得各樣本里應抽出之樣本戶數

$$\text{某樣本里抽出之樣本戶數} = \text{層內母體總戶數} \times 0.00189 \times \frac{\text{層內某當選樣本里戶數}}{\text{層內所有當選樣本里戶數之總和}}$$

(四)以各當選之樣本里內總戶數，除以該里抽出之樣本戶數，即為抽出間隔。

(五)樣本戶之抽出，係利用隨機號碼表決定隨機起號，以系統抽樣法，按各區戶政事務所之里鄰戶籍名冊所載順序，依次選出樣本戶，編造樣本戶名冊，以為實施調查之依據。

五、推計公式：詳見附錄 3。

附錄 3、母體特徵值推定公式及誤差之測定

一、不偏推定值及抽樣誤差公式

本調查依據上述抽樣設計之方法，各項母體特徵值之推定，係以 2,000 樣本戶調查資料為基礎，依不偏推定法予以推算。茲就其母體平均數推定公式及變異數測定公式列示如次：

(一)母體平均數推定公式

$$\hat{\bar{Y}} = \sum_h W_h \hat{\bar{Y}}_h$$

$$W_h = \frac{M_h}{M_0} = \frac{M_h}{\sum_h M_h}$$

$$\hat{\bar{Y}}_h = \frac{1}{\sum_i M_{hi}} \sum_i M_{hi} \frac{\sum_j y_{hij}}{m_{hi}} = \frac{1}{\sum_i M_{hi}} \sum_i M_{hi} \bar{y}_{hi}$$

(二)變異數推定公式

$$\text{Var}(\hat{\bar{Y}}) = \sum_h W_h^2 \text{Var}(\hat{\bar{Y}}_h)$$

$$\text{Var}(\hat{\bar{Y}}_h) = \frac{1 - f_h}{n_h \left(\frac{\sum_i M_{hi}}{n_h} \right)^2} \times \frac{\sum_i (M_{hi} \bar{y}_{hi} - \hat{Y}_h)^2}{n_h - 1} + \frac{f_h(1 - g_h)}{m_h \sum_i M_{hi}} \times \sum_i M_{hi} S_{hi}^2$$

$$\hat{\bar{Y}}_h = \frac{\sum_i M_{hi} \bar{y}_{hi}}{n_h}$$

$$S_{hi}^2 = \frac{\sum_j (y_{hij} - \bar{y}_{hj})^2}{m_{hi} - 1}$$

其中， $\hat{\bar{Y}}_h$ ：h 層母體平均數之不偏推定

M_h ：h 層母體戶數

$M_0 = \sum_h M_h$ 母體總戶數

y_{hij} : h 層內第 i 里第 j 戶之觀察值

\hat{Y}_h : h 層母體平均每村里總數之不偏推定量

M_{hi} : h 層第 i 里之母體戶數

m_{hi} : h 層第 i 里之樣本戶數

$m_h = \sum_i m_{hi}$: h 層之樣本戶數

N_h : h 層母體里數

n_h : h 層樣本里數

f_h : h 層中里之抽出率 = $\frac{n_h}{N_h}$

g_h : h 層中樣本戶之抽出率 = $\frac{m_h}{\sum_i M_{hi}}$

二、抽樣誤差之測定結果

本調查之目的係以樣本資料推算母體特徵值，一般均以樣本平均數作母體平均數之不偏推定值，惟調查資料受抽樣之影響，誤差發生在所難免，特計算抽樣誤差以資說明。

本年調查平均每戶全年所得總額(即經常性收入)達 183 萬 1,867 元，變異數為 57 億 1,443 萬 3,030 元，其變異係數為 4.13%，在顯著水準 $\alpha = 0.05$ (即 95% 信賴度) 下，臺北市家庭平均每戶全年所得總額介於 168 萬 3,703 元至 198 萬 31 元之間 (即 $\hat{Y} \pm 1.96 \sigma_y$)。

平均每戶全年經常性支出達 140 萬 3,085 元，變異數 32 億 3,197 萬 6,284 元，其變異係數為 4.05%，在同樣顯著水準 $\alpha = 0.05$ 下，臺北市家庭平均每戶全年經常性支出介於 129 萬 1,658 元至 151 萬 4,512 元之間。

109 年各項家庭收支統計之抽樣誤差

項 目	平均數 (\hat{Y})	變異數 $\hat{\sigma}_{\hat{Y}}^2$	標準差 ($\hat{\sigma}_{\hat{Y}}$)	變異係數 ($\frac{\hat{\sigma}_{\hat{Y}}}{\hat{Y}}$)%	95%之信賴區間	
					下限	上限
戶內人數(人)	3.01	0.0127	0.1125	3.73	2.79	3.24
所得總額(元) (經常性收入)	1,831,867	5,714,433,030	75,594	4.13	1,683,703	1,980,031
可支配所得(元)	1,422,856	3,549,960,200	59,582	4.19	1,306,076	1,539,636
消費支出(元)	1,109,351	1,940,566,134	44,052	3.97	1,023,009	1,195,692
經常性支出(元)	1,403,085	3,231,976,284	56,850	4.05	1,291,658	1,514,512

三、非抽樣誤差

一般抽樣調查資料，除樣本誤差外，尚有非樣本誤差(即人為誤差)之發生，一般而言，非抽樣誤差之產生原因如下：

- (一)訪問者方面：調查工作者在進行訪問時，其負責認真與否，工作態度和藹，學識經驗及對調查內容之瞭解程度，以及對取得資料之客觀判斷能力等，均足以影響接受訪問者對調查問項之回答，因而使調查資料發生差異。
- (二)接受訪問者方面：由於對調查意義不瞭解，導致心理上恐懼，因而隱瞞事實或不據實告訴調查人員，使資料發生難以估計之誤差；或由於調查資料時間距離事實時間太久，無法記憶或記憶模糊，或漏列某些資料，導致誤差。

為防範非抽樣誤差之發生，本調查所遴用之調查工作人員，均著重既往之調查工作經驗，且事先加以嚴格訓練，並加強對不合作調查戶訪問技巧之傳授，訂定「受訪戶拒訪及不合作之處理方法」，分別說明各種情況不合作原因，應如何俟機運用方法，盡力設法使非抽樣誤差減少至最低限度。

附錄 4、109 年調查表格式

樣本名冊戶長姓名 _____ 住址 _____
 經濟戶長姓名 _____ 受訪者姓名 _____ 電話號碼 _____

樣本戶號								
------	--	--	--	--	--	--	--	--

一、戶口組成

項 目	戶內人口代號	與之經濟係戶代號	性 別	年 齡	教育程度別	就業別編號	本 業		兼業別	從業身分	所得收入者編號	工作地點縣市代號	婚姻狀況分類代號
							行業編號	職業編號					
(一) 與戶長同戶籍者	① 共同生活者	01											
		02											
		03											
		04											
		05											
		06											
		07											
與非籍同戶但生	② 非生共活者	51											
		52											
		53											
長戶共活		31											
		32											
		33											

二、家庭設備

名 稱	數量	年內購租費	修理保養費	使 用 費	名 稱	數量	年內購租費	修理保養費
一般彩色電視機				有線電視、多媒體隨選視訊等月租費及隨選費用 _____ 元 1163 有電腦家庭 ①有，②無 上網使用網際網路 _____ 元 A ①有，②無 使用電腦以外設備上網(如行動電話、電視、PDA 等) 電話費(扣除營業用) _____ 元 B 行動電話費含月租費(扣除營業用) _____ 元 C 其他通訊費(傳真機傳輸費及傳真)	電磁爐			
液晶、電漿電視					冷暖氣機			
數位影音光碟機					除濕機			
電視遊樂器					洗衣機			
攝影機					烘衣機			
音響					空氣清淨機			
鋼琴(含電子琴)					濾水器 <small>(含逆滲透純水機、電解離子活水機、離子整)</small>			
數位相機					吸塵器			
多媒體隨選視訊 <small>(含中華電信及有線電視系統業者提供)</small>					熱水器 <small>(太陽能、瓦斯、電能)</small>			
有線電視頻道 <small>(含小耳朵，有提供隨選視訊此處不列)</small>					開飲機 <small>(冰、熱兩種以上功能)</small>			
家用電腦 <small>(含桌上型、筆記型及平板電腦)</small>		1168	1169	微波爐				
電腦週邊設備	-	1171	1172	家電設備 2 合計	-		1073	

家電設備 1 合計	-		1167	汽車汽油費__元 E	報紙		零買__元 訂閱__元
電話機	-			汽車停車費__元 F	期刊雜誌		零買__元 訂閱__元
行動電話				機車汽油費__元 G	報紙雜誌合計		1165
其他通訊設備				機車停車費__元 H	數量合計		
通訊設備小計	-	1141	1142	E + F + G + H = <input type="text" value="__元 1123"/>			
汽車(cc ; 電動汽車__輛)							
機車(cc ; 電動機車__輛)							
交通設備 小計	-	1121	1122				

三、住宅概況

1.住宅所屬： (1)自有(戶內經常居住成員所擁有)(2)不住在一起的配偶、父母或子女所擁有(3)租押(4)配住(5)其他(含借用)。

2.住宅用途： (1)專用住宅(2)併用住宅(依自住所在樓層是否營業判斷)。

3.建築外觀式樣：層樓(請填實際樓層數)。

4.自來水設備： (1)有(2)無。

5.有車者之停車位數：自有 輛 租借 輛 無 輛

6.住宅面積：佔地 坪 建坪 坪 (請四捨五入後填寫整數)

四、記載事項

1.樣本戶狀態：(請在相當欄位內「✓」填。)

	原樣本戶	現住戶	非原樣本戶換戶原因						
			非調查對象	戶籍遷出	戶籍仍在人住他處	調查期間無人在家	拒絕回答	地址已不存在	其他(請說明)
42	1	2	3	4	5	6	7	8	9

備註：

2.本戶如僱有員工(不含家庭傭人)僱用人數計__人。

3.本戶人口數計人。

4.農牧戶： (1)農牧戶(2)非農牧戶。

5.農牧業主要經營類型： (1)稻作(2)蔬菜(3)果樹(4)花卉(5)雜糧特作(6)其他農作(7)豬(8)雞(9)其他畜禽(10)全年休(廢)耕。

6.耕地面積__公頃__公畝。

7.禽畜現有數：
 大型動物：牛(耕牛、肉牛、乳牛)__頭，其他__頭。
 中型動物：豬__頭，其他(羊、其他)__頭。
 小型動物：雞__隻，其他(鴨、鵝、其他)__隻。

五、經常性收入

	經濟戶長 1	2	3	4	5	6	7	8	家庭部分	合計
戶內人口代號	101	102	103	104	105	106	107	108	-	-
一、受僱人員報酬	191	192	193	194	195	196	197	198	199	190
1.本業薪資	211	212	213	214	215	216	217	218	219	210
2.兼業薪資	221	222	223	224	225	226	227	228	229	220
(1)退休金	151	152	153	154	155	156	157	158	159	150
a.月退休金	081	082	083	084	085	086	087	088	089	080
b.一次退休金	091	092	093	094	095	096	097	098	099	090
(2)其他兼業薪資	161	162	163	164	165	166	167	168	169	160

3.其他收入	231		232	233	234	235	236	237	238	239		230
(1)加班、值班、差旅、不休假獎金及車馬費	111		112	113	114	115	116	117	118	119		110
(2)考績、生產、年終(節)獎金	121		122	123	124	125	126	127	128	129		120
(3)雇主負擔公、勞、軍保費	131		132	133	134	135	136	137	138	139		130
(4)雇主負擔健保費	701		702	703	704	705	706	707	708	709		700
(5)福利金、遣散費、休假旅遊、教育、婚喪、生產等各種補助費	141		142	143	144	145	146	147	148	149		140
二、產業主所得	241		242	243	244	245	246	247	248	249		240
1.農牧業淨收入	261		262	263	264	265	266	267	268	269		260
2.林業淨收入	271		272	273	274	275	276	277	278	279		270
3.漁業淨收入	281		282	283	284	285	286	287	288	289		280
4.營業淨收入	291		292	293	294	295	296	297	298	299		290
三、財產所得收入	331		332	333	334	335	336	337	338	339		330
1.利息收入(金融機構、民間)	341		342	343	344	345	346	347	348	349		340
2.投資收入(股息、紅利)(不含買賣股票、基金之價差)	351		352	353	354	355	356	357	358	359		350
3.其他財產所得(土地房屋租金淨收入、權益金淨收入)	361		362	363	364	365	366	367	368	369		360
四、自用住宅及其他營建物設算租金(扣除折舊費)	391		392	393	394	395	396	397	398	399		390
五、經常移轉收入	411		412	413	414	415	416	417	418	419		410
1.從私人	421		422	423	424	425	426	427	428	429		420
2.從政府	431		432	433	434	435	436	437	438	439		430
(1)低收入戶生活補助	301		302	303	304	305	306	307	308	309		300
(2)敬老福利生活津貼(含縣市自行發給部分)	311		312	313	314	315	316	317	318	319		310
(3)國保老年基本保證年金	871		872	873	874	875	876	877	878	879		870
(4)老農(漁)年金	371		372	373	374	375	376	377	378	379		370
(5)政府補助公、勞、農、國保費	201		202	203	204	205	206	207	208	209		200
(6)政府補助健保費	951		952	953	954	955	956	957	958	959		950
(7)彩券中獎獎金	911		912	913	914	915	916	917	918	919		910
(8)其他(災害急難救助、休耕、身心障礙生活補助、統一發票中獎、重陽節禮金、失業、馬上關懷急難救助等)	381		382	383	384	385	386	387	388	389		380
3.社會保險給付	451		452	453	454	455	456	457	458	459		450
(1)公、勞、農、軍保保險受益及就業保險給付	981		982	983	984	985	986	987	988	989		980
(2)健保保險受益	941		942	943	944	945	946	947	948	949		940
(3)參加國民年金保險繳費後獲得之給付	881		882	883	884	885	886	887	888	889		880
4.從企業	441		442	443	444	445	446	447	448	449		440
(1)人身意外災害醫療保險現金給付	461		462	463	464	465	466	467	468	469		460
(2)其他(其他保險現金給付、由非受雇企業而得中獎獎金、救濟金及獎助學金等)	471		472	473	474	475	476	477	478	479		470
5.從國外	481		482	483	484	485	486	487	488	489		480
六、雜項收入(全年未達2萬元之家庭雜貨、廢紙等出售收入)	491		492	493	494	495	496	497	498	499		490
所得收入總計	401		402	403	404	405	406	407	408	409		400
經常性收入總計(500)=所得收入總計(400)+自用住宅及其他營建物設算折舊(1042-390)												

六、經常性支出

I 非消費支出

	經濟戶長 1	2	3	4	5	6	7	8	家庭部分	合計
一、利息支出(金融機構、民間)	541	542	543	544	545	546	547	548	549	540
1.房屋貸款利息	511	512	513	514	515	516	517	518	519	510
2.其他(含合會)	521	522	523	524	525	526	527	528	529	520
二、經常移轉支出	561	562	563	564	565	566	567	568	569	560
1.對私人	571	572	573	574	575	576	577	578	579	570
(1)婚喪壽慶禮金	551	552	553	554	555	556	557	558	559	550
(2)公益慈善捐款(寺廟、教會、財團法人等)	171	172	173	174	175	176	177	178	179	170
(3)其他(工會或公會會費、互助金、戶外親友生活費等)	181	182	183	184	185	186	187	188	189	180
2.對政府	581	582	583	584	585	586	587	588	589	580
(1)房屋稅、地價稅	591	592	593	594	595	596	597	598	599	590
(2)綜合所得稅	611	612	613	614	615	616	617	618	619	610
(3)其他稅捐(契稅、遺產稅、土地增值稅、汽機車牌照稅...等)	621	622	623	624	625	626	627	628	629	620
(4)彩券	891	892	893	894	895	896	897	898	899	890
(5)其他(罰款、規費、汽車檢驗費、行車執照費、燃料使用費、護照等)	631	632	633	634	635	636	637	638	639	630
3.社會保險	641	642	643	644	645	646	647	648	649	640
(1)公保保費	651	652	653	654	655	656	657	658	659	650
(2)勞保保費	661	662	663	664	665	666	667	668	669	660
(3)農保保費	671	672	673	674	675	676	677	678	679	670
(4)漁保保費	851	852	853	854	855	856	857	858	859	850
(5)軍保保費	861	862	863	864	865	866	867	868	869	860
(6)健保保費	681	682	683	684	685	686	687	688	689	680
(7)國民年金保費	531	532	533	534	535	536	537	538	539	530
4.對國外	691	692	693	694	695	696	697	698	699	690
非消費支出總計	601	602	603	604	605	606	607	608	609	600

II 消費支出

項 目	各 項 目 包 括 內 容 例 示	編號
一、食品及非酒精飲料		1010
1.主食品	米、米製品、麥麵、穀物雜糧豆類及製品、麵包及麵製品、糕餅、自行購置彌月蛋糕等，及農牧戶自種自食設算。	1001
2.副食品	肉類、魚貝及水產品、蔬菜類、食用油及油脂類(含人造奶油)等，及農牧戶自種自食設算。	1002
3.乳酪及蛋類	奶粉、鮮牛奶、鮮羊奶、其他奶製品(如天然奶油、煉乳、養樂多...)，蛋及蛋製品。	1003
4.水果類	水果、其他加工水果與乾果，及自種自食設算。	1004
5.糖及其他食品	砂糖(方糖)、糖果、果醬、蜂蜜、巧克力、冰淇淋、其他糖類，調味品類，調理食品(含熟食、冷凍調理食品)，自行購置彌月油飯。	1005
6.非酒精性飲料	1.汽水、沙士、可樂、礦泉水、蔬果汁及其他不含酒精之飲料、豆類、穀物、雜糧飲料、豆漿。 2.需沖泡之茶、咖啡、可可。	1006
二、菸酒及檳榔		1020
1.菸草及檳榔	各種菸類及進口洋菸，檳榔。	1021
2.酒精性飲料	紹興酒、啤酒、高粱酒、白葡萄酒、水果酒、米酒、藥酒及其他酒類、進口洋酒、及其他含酒精成份飲料。	1022
三、衣著鞋襪及服飾用品		1030
1.衣著及服飾用品	1.衣著方面：學生制服、男用衣著、女用衣著、童裝衣著、衣著修補費、襪費，衣服及襪子送洗費。 2.服飾用品類：帽子、領帶、皮帶、雨衣、鈕扣、手套、拉鍊、安全帽等。	1031
2.鞋類	鞋、擦鞋費、修補費及鞋子送洗費。	1032

四、住宅服務、水電瓦斯及其他燃料		1040
1.房地租毛額		
a.實付	房租、戶內人口長期在外就業、就學(不含住校住宿費)之住宿費，及地租費。	1041
b.設算	自有房屋及其他自用營建物之房地租設算。	1042
	借用或配住房屋之房地租設算。	1043
2.住宅裝修及服務	榻榻米換面、門窗、屋頂、地板、爐灶之建材裝修費，電路及電氣、自來水、瓦斯設備之裝修費。其他有關住宅、庭園裝修費，油漆、粉刷、壁紙等設計裝修費，打井費，大廈管理費及保全月費。	1044
3.水費及垃圾清潔費	自己實付自來水費、隨水費徵收垃圾清潔費、垃圾清潔費及專用垃圾袋費。	1045
4.自用住宅、居家設備及其他營建物保險費	自用住宅保險保費、居家設備保險保費、其他營建物保險保費。	1046
5.電費	實付電費。	1047
6.氣體燃料	天然氣或桶裝瓦斯費。	1048
7.其他燃料	木炭、原子炭、煤炭、煤球、焦炭、煤油、酒精、薪柴、農作物廢品等。	1049
五、家具設備及家務維護		1060
1.家具設備及修理	購買及修理桌子、椅子、沙發、櫥櫃、床、床墊、鏡、嬰童傢俱(不含攜帶式小床、推車)、雕刻、油畫等陳設物，照明設備(燈具)、置物箱(整理箱)等費用。	1061
2.家用紡織類用品及修補	購買及修補床(被)單、棉被胎、蚊帳、毛毯、窗簾、地毯、毛巾桌布、其他遮蓋物、網包用品。	1062
3.家庭耐久設備及修理	購買及修理流理臺、烹飪用具(電鍋、瓦斯爐、排油煙機、烤箱、電磁爐、電爐等)、縫紉機、打臘機、脫水機、電冰箱、果菜汁機、電扇、抽風機、電暖器、電毯、電熱水瓶、保全裝機費，+ [] (1073)元。	1063
4.餐飲具及其他家庭雜項用具	購買碗、筷、鍋具、茶杯等玻璃器皿、非電熱水瓶、椅墊、其他奶瓶、奶嘴、杯墊、盆等陶瓷器、手電筒、電燈泡、電線、鎚秤、草蓆、其他家庭用乾電池。	1064
5.家庭傭人及其他服務	家庭炊洗、整潔僱工工資，家用織物(床單、窗簾等)之整理洗染工資，房屋之清洗、打臘，及其他傭人等費用。	1065
6.家庭非耐久物品支出	非耐久之家庭用品，如洗衣粉、洗衣肥皂、漂白劑、洗碗精、火柴、蠟燭、樟腦、清潔劑、殺蟲劑、刷子、掃帚、塑膠袋、家用紙製品、捕鼠器、飲用水過濾頭及其他設備之耗材。	1066
六、醫療保健		1080
1.醫療用具設備及器材	復健用義肢、義眼、助聽器、輪椅、矯正鞋、醫療用按摩設備、血壓器、隱形眼鏡、遠近視眼鏡、拐杖之購置費。醫療設備修理與租用費、其他耐久性醫療器具及設備之購買與維修費等。	1081
2.醫療保健服務費用	一、實際支付之 1.牙醫一般門診費(含洗牙)(1091) []元。2.假牙、鑲牙及矯正費等(1092) []元。 3.西醫門診費(1093) []元。4.中醫門診費(1094) []元。5.生產費用(1095) []元。 6.住院診療費(1096) []元。 7.有醫療行為：(1)慢性療養院(含護理之家、日間照護、精神復健機構)、居家照護、長期照顧機構及身心障礙福利機構等費用(1105) []元。(2)產後護理之家費用(1106) []元。(3)前述機構或家中僱用看護費用(1107) []元。 8.檢驗所檢驗費用(1098) []元。9.民俗醫療費用(如跌打損傷、收驚、問病或治病、乩童紅包、香灰錢等)(1099) []元。 二、醫生診斷證明書費(死亡診斷書除外)及其他(出診費、救護車費用、付醫師車資費等)，計(1101) []元。	1082
3.醫藥保健費用 (包括中西藥在內)	1.西藥(如注射型維生素、消炎藥、感冒藥、咳嗽藥、外用藥膏或藥水、口服液、抗生素、避孕藥、生理食鹽水、家庭常用成藥等)，共(1102) []元。 2.中藥(如當歸、人參、四物、四神、十全大補、枸杞等中藥材與方劑，或傳統中藥成藥及科學濃縮中藥等)、藥酒(含維士比等)，共(1103) []元。 3.健康食品及醫療保健用品(如體溫計、冰枕、急救箱、繃帶、尿液試紙、保險套、驗孕紙、錠狀及膠囊狀維生素、鈣片、魚肝油等)，共(1104) []元。	1083
4.人身意外災害醫療保險	學生團體保險保費(僅自付額部份)、其他人身意外險、醫療險(如防癌險)保費。	1084
5.健保就診消費		1085
七、交通		1110
1.個人交通工具之購置	自行車之購置費，+ [] (1121)。	1111
2.個人交通設備使用管理及保養費	零件附屬品、輪胎、通行費、駕駛學習費，+ (1122) []+(1123) [](包括自助旅遊而增加之汽油、停車、通行費等)。	1112

3.乘交通設備及其他交通服務(含車資雜費)	1.搭乘汽車、火車、計程車、船、飛機、捷運、高鐵。(含通勤、通學及自助旅遊等車資)。 2.行李運費、保管費、家庭用品之儲藏及搬運費用。	1113
4.汽、機車保險費	汽車保險保費、機車保險保費。	1114
八、通訊		1130
1.個人通訊工具之購置	個人通訊工具之購置(1141)。	1131
2.個人通訊設備使用管理及保養費	個人通訊設備使用管理及保養費(1142)。	1132
3.其他通訊費	明信片、郵票、郵資不足罰款、公共電話費、+(1143)。	1133
九、休閒與文化		1150
1.套裝旅遊(不含自助旅遊)	1.國外遊學、冬(夏)令營、畢業旅行、校外教學計(1161)元。 2.其他套裝旅遊之各項費用計(1162)元。(如屬自助旅遊所花費之費用，請歸至交通、餐廳旅館等相關項下)。	1151
2.娛樂消遣及文化服務	1.運動相關費用：各種競賽之門票、支付各種球類運動、騎馬、海水浴場、健身房費、KTV 費等費用。 2.其他娛樂消遣及文化支出：看電影、各種音樂會、跳舞、展演場所、遊樂區之門票、各種展覽會、電動玩具遊樂費+影碟租金、+(1163)、照相費、沖洗費(不含婚紗照)、溫泉 SPAS、才藝班費。	1152
3.書報雜誌文具	1.購買教科書、參考書、講義及其他學習用書計(1164)元。 2.購買各項筆墨、水彩、書包、帳簿、相簿、筆記本、聖誕卡、祝賀卡、信封、信紙、文具(含學生用文具)及各種紙張、兒童讀物、零買書刊、+(1165)	1153
4.教育消遣康樂器材及其附屬品	購買收錄音機、照相機、底片、集郵費、小提琴、樂器、花卉與種植園圃之費用、飼養禽畜之費用、遊艇及小艇、狩獵、釣魚用具、運動用具之購置、玩具、CD、錄音帶、影碟、iPOD、MP3 等購置與維修費。+電腦軟體購(租)費(1166)元及空白磁片、光碟片等耗材、教學用錄影音及軟體光碟+(1167)(含(1168)+(1169)+(1171)+(1172))。	1154
十、教育		1180
1.各級學校學、雜費	幼兒園學費(1191)元，繳交各級學校之學雜費與活動費用、升學報名費(1192)元。(不含教科書、參考書、講義、學習用書及教學用錄影音及軟體光碟)。	1181
2.各種補習費	各級學校以外之學習費用，含升學補習費、安親班費、就業補習、證照補習(含證照考試報名費)、成長課程、社區大學等費用。(不含書籍、參考書、講義、教學用錄影音及軟體光碟及才藝班費)。	1182
3.家庭教師	支付給家庭教師的費用。(不含教科書、講義、教學用錄影音及軟體光碟)。	1183
十一、餐廳及旅館		1200
1.婚生壽喪祭宴費	婚生壽喪祭及地區性拜拜，在餐館或餐飲服務業者外燴、外送宴請賓客之費用。(初 1、15 拜拜之食品相關花費應歸 1001~1006 各欄)	1201
2.餐館等場所飲食交際費	招待親朋好友花費於餐館、舞廳、咖啡廳、茶館、酒家、旅館等場所之各項飲食支出(包括食物、點心、酒飲料等，但不包括菸及因旅遊而發生餐飲費)。	1202
3.在外伙食費	1.在旅館、餐廳、自助餐館、小吃店、攤販等購買(含外送或外帶)可立即食用的食品(含飲料)之費用：(1)因自助旅遊花費。(2)平日花費。 2.搭伙：如學生餐費、就業餐費、幼兒園點心費。	1203
4.住宿服務(不含套裝旅遊之住宿)	自助旅遊住宿費、學生住校住宿費、及其他外出住宿費。	1204
十二、什項消費		1220
1.不屬前述各項之其他財貨及個人用品	購買鐘錶、金飾手鐲寶石、打火機、太陽眼鏡、皮包、皮夾、雨傘、其他各種首飾、以及前述各項物品修理費。嬰兒保育用品(攜帶式小床、推車、安全座椅)、身高體重器。	1221
2.金融服務	包括與金融機關交易往來之手續費、匯費、經紀人佣金、投資之諮商費、申購股票處理費、股友社月費。	1222
3.人身保養及整潔美容用品	牙膏、牙粉、牙刷、電動牙刷、牙線、沖牙機、洗髮精(粉)、潤絲精、化粧品用品如口紅、乳液、化粧水、粉餅、滋養霜、指甲油等、香皂、沐浴乳、衛生紙、衛生棉、紙尿布、刮鬍刀、髮油(男女)。	1223
4.理髮及沐浴等美容費用	理、燙及染髮、洗髮、小孩理髮、其他有關費用如按摩費、修指甲費、美容費。	1224

5.婚生壽慶喪祭費(不包括食品費)	1.因訂婚、結婚而發生之非食品費計(1235) <input type="text"/> 元 (如：婚紗照·媒人禮金·禮服用·結婚證書·喜帖·擇日·法院證書·登報·結婚而發生之交通費·臨時僱用之僱工·爆竹·花籃·喜幛用品·謝神所需金銀紙·線香等雜支。) 2.喪祭費用及用品費(不含墓地購買費)計(1236) <input type="text"/> 元 (如：道士·僧尼·相卜禮金·死亡診斷書·棺材墓碑購買·埋葬或火葬費·登報·證書·因喪祭而發生之交通費·臨時僱用之僱工·撿骨·遷葬費·祭拜所需之金銀紙·線香·爆竹等雜支。) 3.除 1.2 項以外之其他費用計(1237) <input type="text"/> 元 (如：其他壽慶所需用品及服務·光明燈及安太歲·平日祭拜·初一·十五金銀紙·線香·爆竹等。) 	1225
6.其他什項費用	印名片費·其他證明文件申報登記費·代書費·訴訟費·各種證明書費·便利商店手續費·登報費以及不屬其他科目之雜項支出·已花用 13 歲以上之生活雜支(在外伙食費·住宿費·交通費及教育費依類別歸類·剩餘款項才列於此)。	1226
7.其他非儲蓄性保費支出	前述(一)~(十一)大類保險之外的非儲蓄性保險保費·定期壽險保費·藝術品意外損失保險費·及其他。	1227
8.社會保障	1.幼童保姆費(包含由保姆看顧或在托嬰中心(均不論年齡)之費用)(1238) <input type="text"/> 元。 2.無醫療行為： (1)安養院·身心障礙福利機構·私立教養院教養費等費用(1241) <input type="text"/> 元。(2)月子中心費用(1242) <input type="text"/> 元。(3)僱用看護工或其他人力在家從事照顧等費用(1243) <input type="text"/> 元。	1228
消費支出總計		1000
經常性支出總計		=600+1000

附錄 5、臺北市家庭收支訪問調查樣本戶所在區里 名稱及各區樣本戶數

中華民國 109 年

行政區別	里數 (里)	樣本戶所在里	樣本戶數 (戶)	推估總戶數 (戶)
總計	456		2,000	1,060,320
松山區	33	龍田、美仁、復建、新益、安平、復盛	153	81,062
信義區	41	雅祥、四育、中行、景勤、中興、廣居、國業、三犁、黎順	168	89,130
大安區	53	和安、古風、光明、臥龍、義村、龍安、全安、建安、車層、通安、黎和	229	121,457
中山區	42	正義、聚葉、新喜、行政、大直、龍洲、劍潭、中央	190	100,714
中正區	31	文盛、網溪、忠勤、梅花、龍興、龍光、東門	124	65,731
大同區	25	雙連、國順、老師、玉泉、星明	98	52,049
萬華區	36	菜園、雙園、忠德、銘德、凌霄、富福、和德	149	79,166
文山區	43	景仁、萬年、興家、興泰、木柵、忠順、景行、樟腳	203	107,424
南港區	20	南港、三重、合成、百福	90	47,975
內湖區	39	內湖、葫洲、南湖、金瑞、東湖、蘆洲、週美、康寧	207	109,606
士林區	51	舊佳、前港、德行、臨溪、福華、社園、新安、名山、蘭雅、天和	204	107,984
北投區	42	建民、榮華、永明、立賢、林泉、中庸、一德、湖田	185	98,022

附錄 6、主要名詞解釋與公式

一、戶內人口：

與戶長同戶籍且共同生活為原則，若合乎下列原則亦屬於戶內人口。

1. 與戶長同戶籍，但在外生活者如：

- (1) 其個人所得 50% 以上提供家用。
- (2) 其個人生活費用 50% 以上由家庭供給。
- (3) 其個人所得提供金額占該戶家計費用 50% 以上。

2. 與戶長非同戶籍，但共同生活而具上列情形者：（同上 1.(1)(2)(3)）。

二、經濟戶長：

1. 係指戶內成員中，收入最多且負責維持家庭主要生計者。

2. 如某成員收入雖較其他成員為多，但並未負擔家庭主要生計，不視為經濟戶長，而以收入次多且負擔家庭主要生計者為經濟戶長。

3. 若該戶內有二人以上，其收入相若，且負擔家計之重要性亦相差無幾，則以年長者為經濟戶長。

4. 如該戶各成員均無職業又無收入，則以戶籍戶長為經濟戶長。

三、就業人口：

係指年滿 15 歲以上人口在調查標準期（一年）內，合乎下列條件之一者：

1. 凡從事有酬工作達六個月以上，且年內收入達 143,000 元以上者（雇主及自營作業者不受收入金額限制）。

2. 原有職業但在標準期內因傷病、休假、天氣惡劣、災害、勞資爭議、工作場所整修及季節性休閒等原因暫未工作，而年內領有 143,000 元以上之勞動報酬者（不包括賠償金及醫藥費）。

3. 在學學生，於課餘兼任有酬工作，工作期間達六個月以上，且年內收入達 143,000 元以上者。

4. 每週工作十五個小時以上，或每天工作三小時以上，達六個月以上之無酬家屬工作者（含在學學生）。

四、成年人：

指年齡滿二十歲（及以上）之戶內人口。

五、所得收入者：

1. 凡戶內成員年收入（受僱人員報酬＋產業主所得＋財產所得收入＋移轉收入＋雜項收入）達 143,000 元（每月基本工資×6）以上者；雇主及自營作業者則不受收入金額限制。

2. 若戶內各成員均無職業且個別年收入未達 143,000 元，則以經濟戶長為所得收入者。

六、農家：

一般家庭有農牧業資源或從事農作物之栽培，家畜、家禽、及蜂、蠶等飼養生產業，且符合下列普查標準之一者：

1. 109 年底經營（含租借用、受委託）之耕地面積在 0.05 公頃以上（不論是否種植農作物，均包括在內）。

2. 109 年底飼養 1 頭以上之大型動物（如乳牛、肉牛、種牛、鹿等）。
3. 109 年底飼養 3 頭以上之中型動物（如豬、羊、鴛鴦等）。
4. 109 年底飼養 100 隻以上之小型動物（如雞、鴨、鵝、兔等）。
5. 109 年全年出售或自用之自營農畜產品價值在新台幣 2 萬元以上者。

七、住宅所屬：

1. **自有(指本宅為戶內經常居住成員所擁有)**：本戶內經常居住人口之一擁有本住宅(房屋)之所有權。
2. **不住在一起的配偶、父母或子女所擁有**：本住宅(房屋)的所有權為不住在本戶的配偶、父母或子女，並非戶內經常居住成員所擁有。
3. **租押**：住戶對其住用之家宅，無所有權，而以租賃或租押方式，向他人租用者。
4. **配住**：住戶對其住用之家宅，無所有權，而由所服務之機關、團體、公司、行號或學校等分配住用者。
5. **其他(含借用)**：除上列各項外則為其他(包括借用)，借用指目前居住之住宅係向他人借用，而不需支付任何代價者（如退休人員續住公家宿舍）。

八、住宅用途：

1. **專用住宅**：係建築物專供住家使用者。
2. **併用住宅**：係指自住所在樓層建築物除供住家使用外，並兼供商店、工廠、倉庫等使用者。

九、停車位：

以私有並具合法使用權者為限，利用自家騎樓停車或占用路邊土地停車者視同無停車位。

1. **自有**：係指自有並具合法使用權者。
2. **租借**：係指租用或借用並具合法使用權者。

十、建坪：

係指房屋總樓地板面積的總坪數，公寓、大樓僅含自家陽台，不含公共使用之樓梯間、走廊等。

十一、家庭組織型態：

1. **單人家庭**：指該戶僅一人居住。
2. **夫婦家庭**：指該戶僅夫婦二人居住。
3. **單親家庭**：指該戶成員為父或母親其中一人（離婚、分居或寡居），以及均未婚子女所組成，不含其他親屬。
4. **核心家庭**：指該戶成員為父及母親，以及至少一位未婚子女所組成，但可能含有同住之已婚子女，或其他非直系親屬。
5. **祖孫家庭**：指該戶成員為祖父（母）輩及至少一位未婚孫子（女）輩，且第二代直系親屬（父母輩）不為戶內人口，但可能含有同住之第二代非直系親屬。
6. **三代家庭**：指該戶成員為祖父（母）輩、父（母）輩及至少一位未婚孫子（女）輩，但可能還含有其他非直系親屬同住。
7. **其他家庭**：凡無法歸於以上型態者均屬之。

十二、受僱人員報酬：

指戶內人員從服務處所獲得之全部收入(包括本職及兼職)。

1. **本業薪資**：指現金收入毛額，包括本俸、專業補助費、工作補助費、實物代金、配住宿舍租金設算及工資（未扣除公保費、勞保費及所得稅前之金額）等。
2. **兼業薪資**：指從事各項兼業之現金收入毛額及退休（伍）金。
3. **其他收入**：包括加（值）班費、差旅費剩餘、車馬費、年終獎金、非按月發放之考績獎金、月退或年內退休之三節慰問金、工作獎金、不休假獎金、福利金、雇主負擔公、勞、軍、健保費或工會費、撫卹金、遣散費、教育補助費、婚、喪、生產補助費及其他各種補助費等。

十三、產業主所得：

指戶內成員經營家庭非公司企業，賺得之淨盈餘，不論自己消費或出售均須併記，但必須扣除成本費。

1. 農業淨收入：

- (1) **農牧業淨收入**：凡農業之耕種收入，禽畜牧收入及其他農產生產收入。
- (2) **林業淨收入**：凡自有林產物（包括田埂上種植具經濟價值之竹林）砍伐檢拾出售收入均屬之。
- (3) **漁業淨收入**：凡自己經營漁塭收入及漁撈收入均屬之。

2. **營業淨收入**：指獨資經營商店、工廠、礦場、服務業等之經營淨盈餘或合夥企業淨盈餘之分配（淨盈餘指總收入扣除營業費用後之淨收入。如商業盈餘、工廠盈餘、計程車收入、自營水泥工收入、自營藥房藥局收入等。營業決算前，由經營人自企業總收入中提供家庭之生活費，需併入計算），以及自行執業者之業務收入扣減業務費用後之淨額（如律師之辯護收入、會計師之查帳收入、助產士之助產收入、醫師之診療收入、代書之代書收入、建築師之繪圖費收入等）。

十四、財產所得收入：

1. **利息收入**：包括定期存款、儲蓄存款及各種存款、債券、貸出款、活會及儲蓄性人壽保險等之利息收入。
2. **投資收入**：股票證券、基金等所孳生之股息及投資之紅利收入，不含買賣股票、基金之價差。
3. **其他財產所得收入**：包括土地（不包括地上建築物）之租金淨收入（須扣除地價稅及土地改良費）、權益金淨收入（如商標、版權、專利權或專業執照等出租或出讓所取得之收入且扣除已攤銷之成本）、其他租金淨收入（如住宅、廠房、運輸工具等各項財產出租之實際租金收入，並扣除各項稅捐、折舊及修繕費等）。

十五、自用住宅及其他營建物設算租金：

由自用住宅及其他營建物設算租金支出扣除折舊後之餘額。

十六、經常移轉收入：

1. **從私人**：私人贈款收入、禮金收入、救濟金、慰問金收入、聘金收入、向私人借住房屋之租金設算收入、民間社團贈予之獎（助）學金收入等，且該項收入多用於當期消費，而非用於固定資產或金融資產之投資者。
2. **從政府**：包括低收入戶生活補助、敬老福利生活津貼、國保老年基本保證年金、老農年金、彩券中獎獎金及其他（災害、急難救助、身心障礙生活補助、失業及馬上關懷急難救助等）。

3. 社會保險受益：包括公、勞、農、漁、軍、健保保險受益、就業保險給付及參加國民年金保險繳費後獲得之給付。
4. 從企業：包括人身意外災害保險受益及其他（如其他保險現金受益、中獎、救濟金、人壽保險公司之生日禮金、獎學金等）。
5. 從國外：來自國外之贈款、禮金等收入，且該收入多用於當期消費而非用於購買固定資產或金融資產之投資者。

十七、雜項收入：

如廢物變賣收入、賣舊報紙收入、偶爾撿拾林產收入、垂釣收入及報廢家庭設備年內出售未達2萬元之所得款等。

十八、利息支出：

消費性借款利息、典當利息、購置私有住宅貸款利息及死會利息支出等，其中貸款利息是指扣除還本後的利息支出。

十九、經常移轉支出：

1 對私人：

- (1) 婚喪壽慶禮金：包括禮金、賀儀，奠儀、聘金等。
- (2) 公益慈善捐款：包括對教堂、寺廟、學校、財團法人(含對私人)等之捐款。
- (3) 其他：包括黨費、互助金、救濟金等。

2. 對政府：

- (1) 房屋稅、地價稅：僅包括自用住宅及其他營建物、土地之房屋稅、地價稅。
 - (2) 綜合所得稅：包括受僱人員報酬、產業主所得、財產所得、移轉及其他收入所繳納之所得稅。
 - (3) 其他稅捐：包括契稅、遺產稅、土地增值稅、汽機車牌照稅、證交稅、贈與稅等。
 - (4) 彩券：購買彩券支出。
 - (5) 其他：包括罰款、規費、工程受益費、燃料使用費、行車執照費等。
3. 社會保險：包括公、勞、農、漁、軍、健保及國民年金等社會保險保費支出。
 4. 對國外。

二十、各種家庭所得結構關係：（[]內數字係訪問紀錄表之編號）

可支配所得=所得收入總計[400]-非消費支出[600]=消費+儲蓄

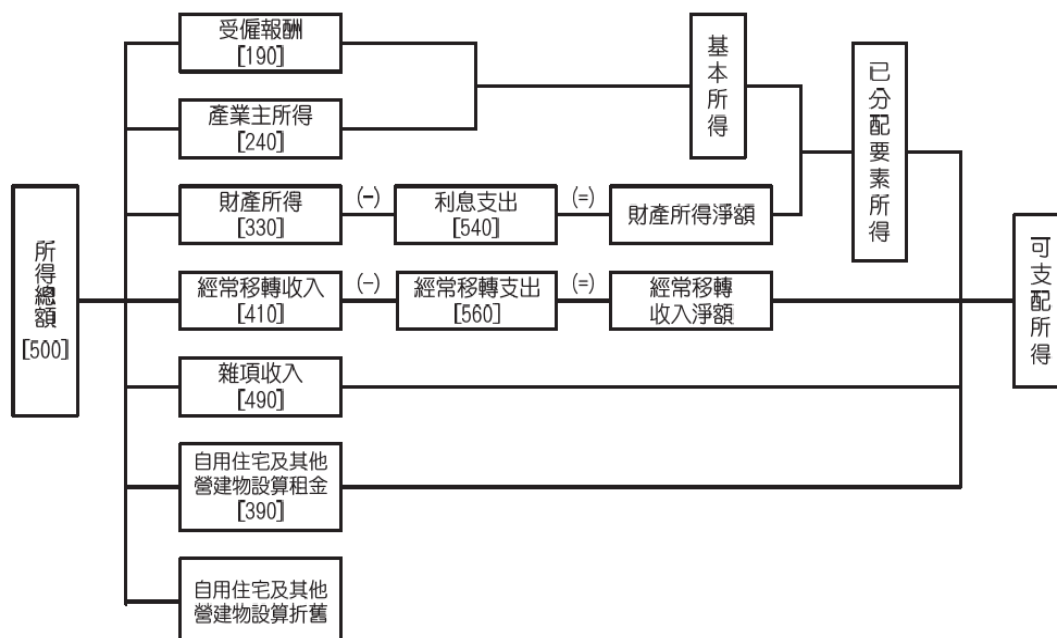

二十一、洛倫滋曲線(Lorenz Curve):

係以圖示法表示所得分配的狀況，該圖為一正方形，其對角直線代表所得分配完全均等，若所得分配不均時，洛倫滋曲線必是一條位於對角直線下方的弧形曲線，此曲線與對角直線間之距離，即可測定分配不均程度之大小，距離愈大，表示不均等程度愈高，109年每戶可支配所得之洛倫滋曲線如附圖。

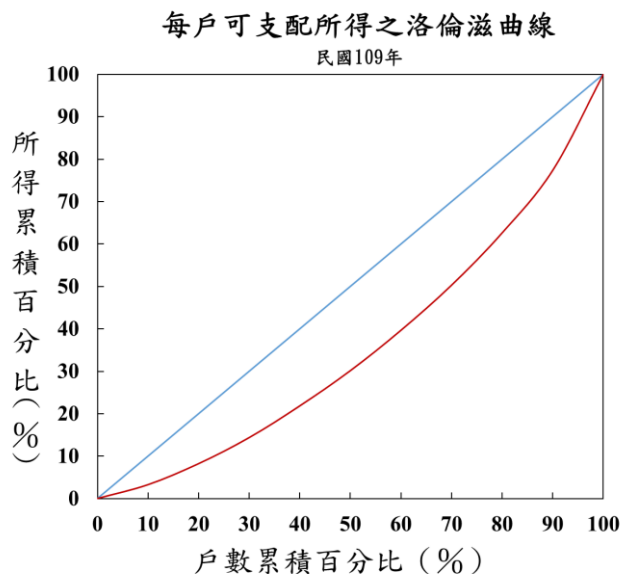

二十二、吉尼集中係數(Gini's Concentration Coefficient):

測量洛倫滋曲線與完全均等直線間所包含之面積對完全均等直線以下整個三角形面積之比率，此項係數愈大，表示所得分配不均等的程度愈高，反之係數愈小，表示不均等的程度愈低。

本調查 53 年至 63 年吉尼係數係以分組資料計算；65 年以後，以未分組資料計算，計算公式如下：先將所得由小排到大，分別求各家庭所得占全體家庭總所得所居之比重(y_i)，即

$$Y = (Y_1, Y_2, \dots, Y_N), Y_1 \leq Y_2 \leq \dots \leq Y_N \quad \sum_{i=1}^N Y_i = Y \quad \text{令 } y_i = \frac{Y_i}{Y} \quad \therefore \sum_{i=1}^N y_i = 1$$

$$G(Y) = \alpha \mu_y - \beta \quad \text{其中 } \alpha = \frac{2}{N} \quad \beta = \frac{(N+1)}{N} \quad \mu_y = \sum_{i=1}^N \lambda_i y_i$$

$$\lambda_1 = 1, \lambda_2 = 2, \dots, \lambda_N = N$$

Y_i : 第 i 戶家庭之所得 N : 家庭總戶數 λ_i : 所得等級



HELLO TAIPEI
臺北市單一陳情系統

平 等 新 城 市
性 別 無 歧 視

「即時問題回報，打造友善臺北」現在就以手機下載
「HELLO TAIPEI」App，或到網址hello.gov.taipei，
提供您的寶貴意見，讓臺北更好！