

中華民國 104 年度

7-3

議會  
審定

(自104年1月1日起至104年12月31日止)

臺北市政府工務局新建工程處

# 單 位 預 算

主辦會計人員 陳淑惠

機關長官 黃治峯

# 臺北市政府工務局新建工程處

## 目 次

中華民國104年度

一、預算總說明.....	第	1頁
二、主要表		
(一)歲入預算表.....	第	9頁
(二)歲出預算表.....	第	13頁
三、附屬表		
(一)歲入項目說明提要、歲入明細表.....	第	23頁
(二)歲出計畫提要及分支項目概況表暨人事費分析表		
1.一般行政		
行政管理.....	第	53頁
2.工務行政		
工程管理.....	第	63頁
3.建築及設備		
營建工程.....	第	93頁
交通及運輸設備.....	第	95頁
其他設備.....	第	96頁
4.道路橋樑工程		
道路及橋樑工程.....	第	99頁
四、參考表		
(一)歲出用途別科目分析表.....	第	128頁
(二)歲出人事費彙計表.....	第	130頁

# 臺北市政府工務局新建工程處

## 目 次

中華民國104年度

(三)聘僱人員薪津及保險費彙計表.....	第	132頁
(四)資本支出分析表.....	第	133頁
(五)車輛明細表.....	第	134頁
(六)繼續性計畫分年資金需求表.....	第	139頁
(七)新興計畫分年資金需求表.....	第	141頁
(八)市政白皮書計畫項目預算編列情形表.....	第	142頁
(九)歲出按職能及經濟性綜合分類表.....	第	146頁

# 臺北市政府工務局新建工程處 預算總說明

7-3-1

中華民國 104 年度

## 一、現行法定職掌及組織系統圖：

(一) 機關主要職掌：本處組織規程暨編制表奉考試院 95 年 12 月 11 日考授銓法四字第 0952676419 號函同意備查，執行工務建設計畫，辦理新建道路及道路養護、橋樑、廣場及市有建築物工程之規劃、勘測、設計、施工及研究規劃設計、改善等工作。

(二) 內部分層業務：本處置處長 1 人，承工務局局長之命，綜理處務，並指揮監督所屬員工，置副處長 2 人襄理處務，下設 9 科 1 隊 5 室，預算員額 834 人（內含職員 364 人、臨編 3 人、聘僱人員 68 人、技工 272 人、工友 12 人及駕駛 115 人）其內部分層業務如下：

規 劃 設 計 科：掌理本市道路、橋樑及相關設施等工程規劃、環境影響評估、都市計畫變更及工程設計等事宜。

機 電 工 程 科：掌理公共建築之水電、空調、監控系統、電梯與其他附屬機電設施之設計、規範擬訂及施工預算編製等事項。

建 築 工 程 設 計 科：掌理新建及市有建築工程之規劃、設計等事項。

工 務 科：掌理新建各項工程之採購、履約管理、施工管理、國賠爭議及訴訟案件處理、經費執行控管及營建剩餘資源管理等事宜。

維 護 工 程 科：掌理本市道路、橋樑之修復保養設計、維護工程管理、維護資訊管理及爭議事件處理等事宜。

工 程 品 管 科：掌理各項工程之品質查證管理、驗收及勞工安全衛生等事宜。

挖 掘 管 理 科：掌理本市道路挖掘審核、管線單位協調、資料建置更新及協調工程用地穿越、補償及施工管線遷移等事宜。

養 護 工 程 隊：掌理本市十二行政區域道路之巡查、路基養護、路面、人行道修補、溝渠、護欄、駁坎維護及救災搶修等事宜。

工 程 配 合 科：掌理工程用地範圍內障礙物之調查、測量、繪圖、估價、協議、拆遷、指導修復及用地取得之基本作業及工程受益費暨重複受益部分處理及道路橋樑財產之管理暨相關作業等事。

共 同 管 道 科：掌理共同管道系統規劃、公告、單行法規之訂定、管道設計、預算、基金之編製管制、協調共同管道系統實施計畫、共同管道管理維護及收取埋設管線使用費等事宜。

資 訊 室：掌理資訊系統之整體規劃、設計、管理維護及推廣等事宜。

秘 書 室：掌理文書、研考、事務、出納、印信典守及不屬其他各科室隊之事項。

會 計 室：秉承上級會計機關之監督與指導，並受處長之指揮，依法辦理歲計、會計及統計事項。

人 事 室：秉承上級人事機關之監督與指導，並受處長之指揮，依法辦理人事管理及人事查核等事項。

政 風 室：秉承上級政風機關之監督與指導，依法辦理政風案件之預防及查處事項。

# 臺北市政府工務局新建工程處 預算總說明

中華民國 104 年度

(三) 組織系統圖：

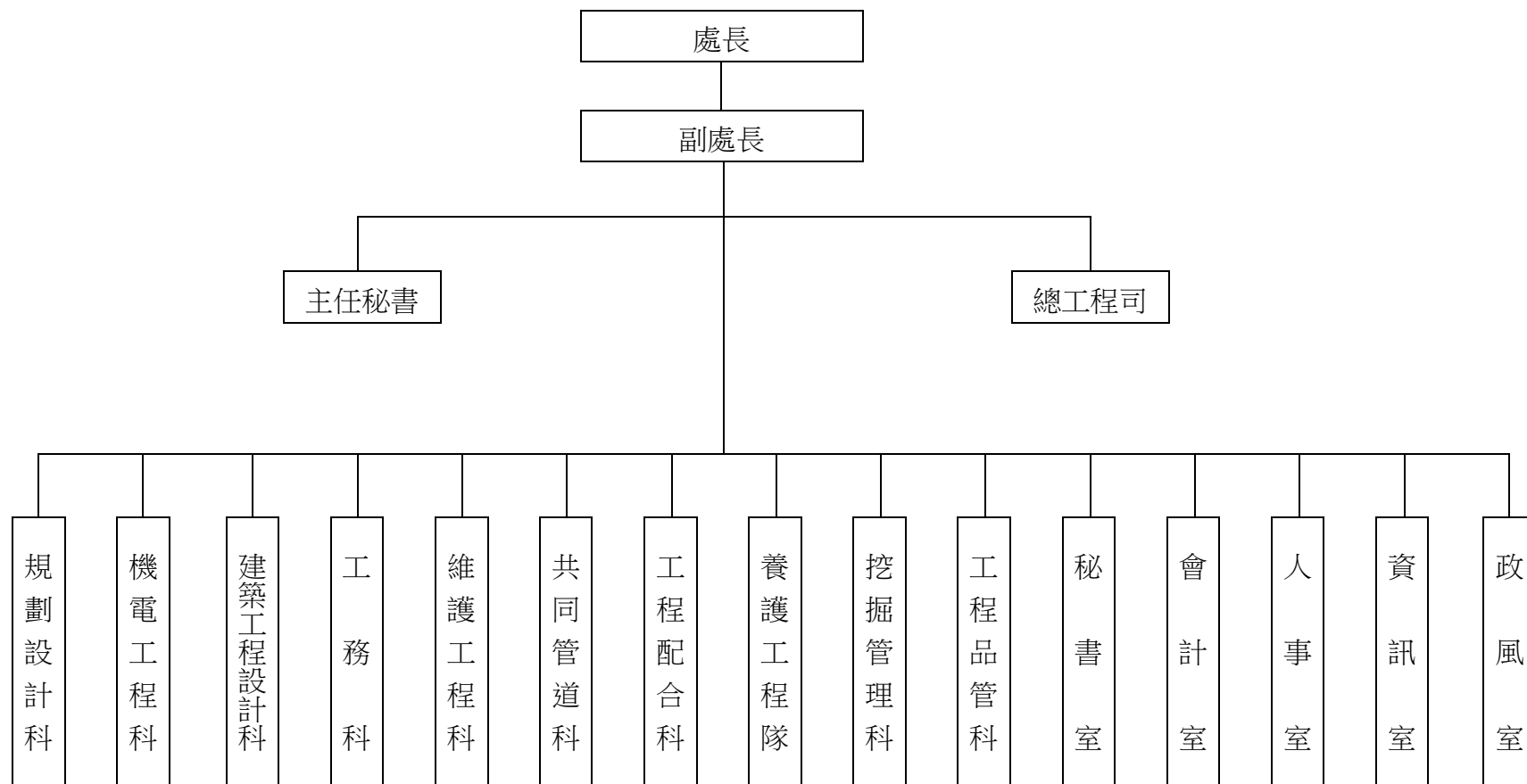

# 臺北市政府工務局新建工程處 預算總說明

7-3-3

中華民國 104 年度

## 二、前年度及上年度已過期間計畫實施及預算執行情形：

(一) 前年度計畫實施成果及決算辦理概況：本處前年度各項業務，均能按預定業務計畫如期實施順利完成，其經費預算除配合工作進度執行外，預算賸餘悉依規定繳庫。

### 1. 歲入部分：

(1) 賠償收入	：	預算數	35,000,000 元	，	決算數	73,954,379 元	，	執行率	211.30% 。
(2) 使用規費收入	：	預算數	381,510,305 元	，	決算數	377,627,165 元	，	執行率	98.98% 。
(3) 財產孳息	：	預算數	40,322,136 元	，	決算數	45,595,133 元	，	執行率	113.08% 。
(4) 財產售價	：	預算數	175,500 元	，	決算數	36,883,471 元	，	執行率	21,016.22% 。
(5) 作業賸餘	：	預算數	0 元	，	決算數	1,228,568 元	，	執行率	- 。
(6) 雜項收入	：	預算數	1,510,000 元	，	決算數	3,509,767 元	，	執行率	232.43% 。

### 2. 歲出部分：

(1) 一般行政	：	預算數	116,277,196 元	，	決算數	114,745,193 元	，	執行率	98.68% 。
(2) 工務行政	：	預算數	695,994,417 元	，	決算數	665,487,441 元	，	執行率	95.62% 。
(3) 建築及設備	：	預算數	20,011,820 元	，	決算數	19,306,860 元	，	執行率	96.48% 。
(4) 道路橋樑工程	：	預算數	3,266,585,561 元	，	決算數	3,212,986,756 元	，	執行率	98.36% 。

(二) 上年度已過期間計畫實施及預算執行情形：本處上年度各項業務均能按預定計畫實施，並照預定進度執行，截至 103 年 5 月底止各項業務計畫執行結果及經費預算多能達到預定目標。

### 1. 歲入部分：

(1) 賠償收入	：	截至 5 月份分配數	29,000,000 元	，	實際收入數	17,236,001 元	，	占分配數	59.43% 。
----------	---	------------	--------------	---	-------	--------------	---	------	----------

# 臺北市政府工務局新建工程處

## 預算總說明

中華民國 104 年度

- |            |   |            |               |   |       |               |   |      |              |
|------------|---|------------|---------------|---|-------|---------------|---|------|--------------|
| (2) 使用規費收入 | ： | 截至 5 月份分配數 | 372,399,000 元 | ， | 實際收入數 | 27,169,775 元  | ， | 占分配數 | 7.30% 。      |
| (3) 財產孳息   | ： | 截至 5 月份分配數 | 16,484,000 元  | ， | 實際收入數 | 18,374,020 元  | ， | 占分配數 | 111.47% 。    |
| (4) 財產售價   | ： | 截至 5 月份分配數 | 50,000 元      | ， | 實際收入數 | 12,757,628 元  | ， | 占分配數 | 25,515.26% 。 |
| (5) 作業賸餘   | ： | 截至 5 月份分配數 | 100,000,000 元 | ， | 實際收入數 | 100,000,000 元 | ， | 占分配數 | 100.00% 。    |
| (6) 捐獻收入   | ： | 截至 5 月份分配數 | 0 元           | ， | 實際收入數 | 0 元           | ， | 占分配數 | - 。          |
| (7) 雜項收入   | ： | 截至 5 月份分配數 | 50,000 元      | ， | 實際收入數 | 7,427,024 元   | ， | 占分配數 | 14,854.05% 。 |

### 2. 歲出部分：

- |            |   |            |               |   |       |               |   |      |          |
|------------|---|------------|---------------|---|-------|---------------|---|------|----------|
| (1) 一般行政   | ： | 截至 5 月份分配數 | 63,355,000 元  | ， | 實際支付數 | 59,380,895 元  | ， | 占分配數 | 93.73% 。 |
| (2) 工務行政   | ： | 截至 5 月份分配數 | 508,622,000 元 | ， | 實際支付數 | 450,173,240 元 | ， | 占分配數 | 88.51% 。 |
| (3) 建築及設備  | ： | 截至 5 月份分配數 | 1,569,000 元   | ， | 實際支付數 | 439,414 元     | ， | 占分配數 | 28.01% 。 |
| (4) 道路橋樑工程 | ： | 截至 5 月份分配數 | 777,301,000 元 | ， | 實際支付數 | 490,769,906 元 | ， | 占分配數 | 63.14% 。 |

### 三、本年度預算施政（業務及工作）計畫重點及預算提要：

本處肩負本市重大公共工務建設，以連續性、多年期交通運輸發展，以長期觀點配合都市計畫加以規劃設計，俾使總資源作最有效之分配與運用，以期達成目標，謀取市民福祉，對於各項計畫之擬定實施，在科學化作業中向前推展。

#### （一）本年度預算計畫重點及預期績效：

1. 執行都市計畫，配合本市交通秩序，加速內外環快速道路之興建，冀以建設完善之道路系統，疏解市區交通，提高交通效率並利都市發展。
2. 加速公共設施之開闢，包括辦理各項道路新建、拓寬、改善等工程，以提供充足安全而有特色之公共空間，並促進地區繁榮，提高生活品質。

臺北市政府工務局新建工程處  
預 算 總 說 明

7-3-5

中華民國 104 年度

3. 配合辦理各項道路、橋樑工程用地之取得，以利工程順利推展。
4. 賡續更新本市老舊破損之人行道鋪面，以提升市民行的品質，美化市容觀瞻。
5. 檢測現有橋樑，提供行人安全之立體穿越設施，並對老舊橋樑加強維護、改善，以確保人車通行安全。
6. 辦理道路、橋涵之養護及挖掘道路之修復工作，確實改善路面老化及道路坑洞問題，提升道路品質。

(二) 本年度預算提要及成本估計：

1. 歲入部分共編列 663,365,022 元，計有：

- (1) 賠償收入 45,000,000 元。
- (2) 使用規費收入 386,075,404 元。
- (3) 財產孳息 45,813,911 元。
- (4) 財產售價 40,500 元。
- (5) 作業賸餘 100,000,000 元。
- (6) 捐獻收入 68,925,207 元。
- (7) 雜項收入 17,510,000 元。

2. 歲出部分共編列 4,111,750,061 元，計有：

- (1) 一般行政業務計畫預算編列 114,969,153 元，包括人事費 105,350,684 元、業務費 9,618,469 元。
- (2) 工務行政業務計畫預算編列 733,848,446 元，包括人事費 539,187,966 元、業務費 194,560,480 元、獎補助及損失 100,000 元。
- (3) 建築及設備業務計畫預算編列 20,415,748 元，包括營建工程 3,500,000 元、交通及運輸設備 7,416,000 元、其他設備 9,499,748 元。
- (4) 道路橋樑工程業務計畫預算編列 3,242,516,714 元，包括道路工程 2,606,158,481 元、橋樑工程 526,453,162 元、工程規劃設計 109,905,071 元。



# 臺北市政府工務局新建工程處 預算總說明

中華民國 104 年度

(三) 計畫及預算統計圖：

1. 歲入部分：

預算總額 663,365,022 元

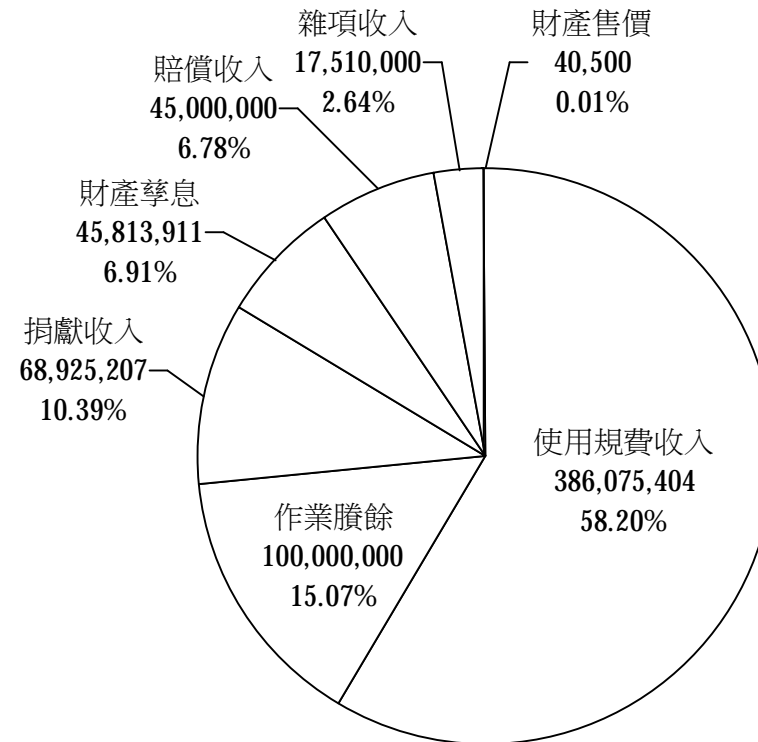

臺北市政府工務局新建工程處  
預算總說明

中華民國 104 年度

2. 歲出部分：

預算總額 4,111,750,061 元

經常門總額 848,817,599 元

資本門總額 3,262,932,462 元

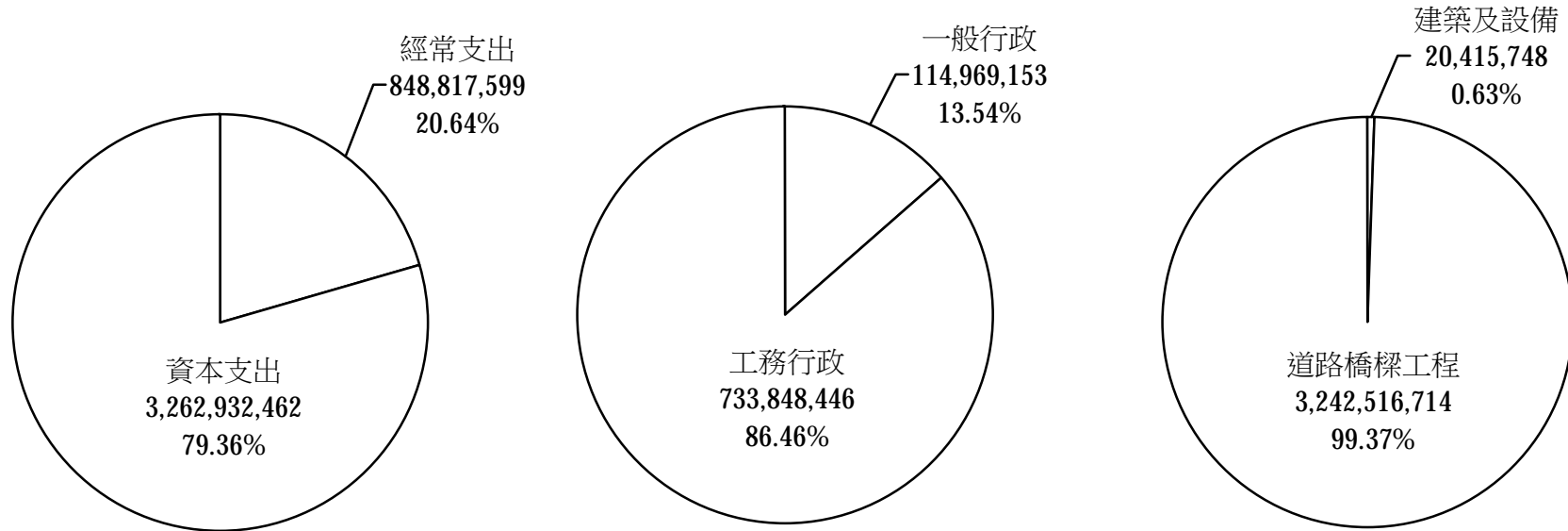

本 頁 空 白

# 臺北市政府工務局新建工程處 歲 入 預 算 表

7-3-9

中華民國104年度

單位：新臺幣元

科 目				本 年 度 預 算 數			上 年 度 預 算 數	前 年 度 決 算 數	本 年 度 與 上 年 度 比 較	說 明	
款	項	目	節	名 稱 及 編 號	合 計	經 常 門					資 本 門
				總 計	663,365,022	663,365,022		688,708,625	538,798,483	- 25,343,603	
3				030000 罰款及賠償收入	45,000,000	45,000,000		40,000,000	73,954,379	5,000,000	
	51			07103 新建工程處	45,000,000	45,000,000		40,000,000	73,954,379	5,000,000	
			1	030300 賠償收入	45,000,000	45,000,000		40,000,000	73,954,379	5,000,000	
			1	030301 一般賠償收入	45,000,000	45,000,000		40,000,000	73,954,379	5,000,000	本年度預算數係採購案件逾期完工或交貨罰款等收入。
4				040000 規費收入	386,075,404	386,075,404		376,540,781	377,627,165	9,534,623	
	51			07103 新建工程處	386,075,404	386,075,404		376,540,781	377,627,165	9,534,623	
			1	040200 使用規費收入	386,075,404	386,075,404		376,540,781	377,627,165	9,534,623	
			1	040202 場地設施使用費	6,074,904	6,074,904		4,860,612	5,946,878	1,214,292	
			2	040203 資料使用費	500	500		500	618		
			3	040208 道路使用費	380,000,000	380,000,000		371,679,669	371,679,669	8,320,331	

本年度預算數內容與上年度之比較如下：

1. 員工借住職務宿舍扣繳之房租津貼及宿舍使用費收入 47,160元，較上年度增加 2,400元。
2. 市有公用房地提供電信業者架設行動基地臺及相關設備使用費收入 3,144,744元，較上年度無增減。
3. 人行道露天座收入 2,511,000元，較上年度增加 839,892元。
4. 新增共同管道使用費收入 372,000元。

本年度預算數係民眾調閱檔案之閱卷收入。

本年度預算數係使用人於本市經管

# 臺北市政府工務局新建工程處

## 歲 入 預 算 表

中華民國104年度

單位：新臺幣元

科 目				本 年 度 預 算 數			上 年 度 預 算 數	前 年 度 決 算 數	本 年 度 與 上 年 度 比 較	說 明	
款	項	目	節	名 稱 及 編 號	合 計	經 常 門					資 本 門
6	50	1	1	060000	45,854,411	45,854,411		42,051,500	82,478,604	3,802,911	道路土地之地面或其上空、地下設置管線或設施使用費收入。
				財產收入							
				07103							
				新建工程處							
				060100							
				財產孳息							
				060102							
				地租							
				060101							
				利息收入							
060200	40,500	40,500		50,500	36,883,471	- 10,000	前年度決算數係繳交地價稅及退稅所衍生之利息收入。				
財產售價											
060201	40,500	40,500		50,500	36,883,471	- 10,000	本年度預算數係財產報廢及變賣廢品等收入。				
廢舊物資售價											
070000	100,000,000	100,000,000		100,000,000	1,228,568		100,000,000	1,228,568		本年度預算數係本市共同管道基金	
營業盈餘及事業收入											
07103											
新建工程處											
070200	1	1	1	100,000,000	100,000,000		100,000,000	1,228,568			
作業賸餘											
070201	1	1	1	100,000,000	100,000,000		100,000,000	1,228,568			
繳庫作業賸餘											

# 臺北市政府工務局新建工程處 歲 入 預 算 表

7-3-11

中華民國104年度

單位：新臺幣元

科 目				本 年 度 預 算 數			上 年 度 預 算 數	前 年 度 決 算 數	本 年 度 與 上 年 度 比 較	說 明
款	項	目	節	名 稱 及 編 號	合 計	經 常 門				
9	2	1	1	090000 捐獻及贈與收入 07103 新建工程處 090100 捐獻收入 090101 捐獻收入	68,925,207	68,925,207		128,606,344	- 59,681,137	作業賸餘繳庫收入。  本年度預算數係都市更新實施者捐獻收入，依都市更新條例第53條及內政部營建署103年2月27日營署更字第1030011102號函規定、聯勤建設實業股份有限公司102年10月28日勤建(102)內字第038號函及台峰建設開發股份有限公司103年5月14日(103)峰字第1030514001號函編列，以支應歲出道路及橋樑工程科目之道路工程。
					68,925,207	68,925,207		128,606,344	- 59,681,137	
					68,925,207	68,925,207		128,606,344	- 59,681,137	
					68,925,207	68,925,207		128,606,344	- 59,681,137	
10	49	1	1	100000 其他收入 07103 新建工程處 100200 雜項收入 100202 其他雜項收入	17,510,000	17,510,000		1,510,000	3,509,767	16,000,000
					17,510,000	17,510,000		1,510,000	3,509,767	16,000,000
					17,510,000	17,510,000		1,510,000	3,509,767	16,000,000
					17,510,000	17,510,000		1,510,000	2,522,025	16,000,000
			2	100201 收回以前年度歲出					987,742	前年度決算數係收回空污費及律師

# 臺北市政府工務局新建工程處

## 歲 入 預 算 表

中華民國104年度

單位：新臺幣元

科 目				本 年 度 預 算 數			上 年 度 預 算 數	前 年 度 決 算 數	本 年 度 與 上 年 度 比 較	說 明
款	項	目	節	名 稱 及 編 號	合 計	經 常 門				
										費等，共計如列數。

# 臺北市政府工務局新建工程處 歲 出 預 算 表

7-3-13

中華民國104年度

單位：新臺幣元

科 目				本 年 度 預 算 數			上 年 度 預 算 數	前 年 度 決 算 數	本 年 度 與 上 年 度 比 較	說 明	
款	項	目	節	名 稱 及 編 號	合 計	經 常 門					資 本 門
7	3			07103 新建工程處	4,111,750,061	848,817,599	3,262,932,462	4,248,389,353	4,012,526,250	-136,639,292	本年度預算數之內容與上年度之比較如下： 1. 人員維持費 92,335,854元，較上年度預算數 92,336,142元減列288元，主要係依實際需要覈實減列所致。 2. 一般業務 18,572,309元，較上年度預算數 18,180,653元增列391,656元，包括新增迴轉椅 74,600元，增列小客車檢驗執照費、油料及養護費、客貨兩用車油料及養護費、建築物公共安全檢查簽證及申報費及員工健康檢查費 334,266元，減列重型公務機車燃料使用費、強制險保險費、油料及養護費、志工保險費及窗型冷氣機養護費 17,210元，計淨增如列數。 3. 會計業務 183,620元，較上年度預算數無增減。 4. 人事業務 1,103,255元，較上年度預算數 1,120,195元減列文康活動費 16,940元。 5. 政風業務 36,575元，較上年度預算數無增減。 6. 資訊業務 2,737,540元，較上年度預算數 3,317,540元減列電腦耗材及電腦設備及軟硬體維護費 580,000元。
			1	330100 一般行政	114,969,153	114,969,153		115,174,725	114,745,193	-205,572	
			1	330101 行政管理	114,969,153	114,969,153		115,174,725	114,745,193	-205,572	



# 臺北市政府工務局新建工程處 歲 出 預 算 表

中華民國104年度

單位：新臺幣元

科 目				本 年 度 預 算 數			上 年 度 預 算 數	前 年 度 決 算 數	本 年 度 與 上 年 度 比 較	說 明	
款	項	目	節	名 稱 及 編 號	合 計	經 常 門					資 本 門
7	3	2		330200 工務行政	733,848,446	733,848,446		914,017,177	665,487,441	-180,168,731	本年度預算數之內容與上年度之比較如下： 1. 人員維持費 520,117,406元，較上年度預算數 520,410,724元減列 293,318元，主要係依實際需要覈實減列所致。 2. 道路養護 63,802,749元，較上年度預算數 70,271,831元減列 6,469,082元，包括新增割草機、各分隊場辦公房舍保全系統費及道路養護及管理績效考評 1,504,000元，增列道路管理租用車輛租金、重型公務機車燃料使用費、油料及養護費、建築物公共安全檢查簽證及申報費、道路養護用材料及維護用品、道路養護現場操作人員防水透氣型雨衣、雨鞋及反光背心及道路管理系統維護費 878,177元，減列技工週一至週五及例假日值班費、夜點費、參與救災及災後復原重建工作人員投保額外保險保險費、道路管理租用車輛油料、辦理道路管理等業務外勤逾時誤餐費、分批外購瀝青混凝土、道路養護現場操作人員工作鞋及工作服、公文櫥、辦公桌、迴轉椅及員工健康檢查費 8,851,259元，計淨減如列數。 3. 橋涵養護 61,464,844元，較上年度預算數 52,789,844元增列 8,675,000元，包括新增地震演
			1	330201 工程管理	733,848,446	733,848,446		914,017,177	665,487,441	-180,168,731	

# 臺北市政府工務局新建工程處 歲 出 預 算 表

7-3-15

中華民國104年度

單位：新臺幣元

科 目				本 年 度 預 算 數			上 年 度 預 算 數	前 年 度 決 算 數	本 年 度 與 上 年 度 比 較	說 明
款	項	目	節	名 稱 及 編 號	合 計	經 常 門				
										<p>習等所需費用 400,000元，增列辦理橋涵管理等業務外勤逾時誤餐費、民防搶修隊常年訓練演習教官鐘點費、橋涵養護現場操作人員防水透氣型雨衣、雨鞋、工作鞋、工作服及反光背心、橋涵及附屬機電設施更新修繕等養護費及車(人)行地下道、隧道機電設備及人行陸橋、地下道之電梯、電扶梯委外管理等維護費 9,455,896元，減列技工週一至週五及例假日值班費、橋涵管理租用車輛租金及油料 1,180,896元，計淨增如列數。</p> <p>4. 機械維護 17,810,692元，較上年度預算數 16,821,656元增列 989,036元，包括新增客貨兩用車及移撥車輛使用牌照稅、燃料使用費、檢驗執照費、強制險及任意險保險費、油料及養護費及電磁爐 269,977元，增列技工週一至週五及例假日值班費、小貨車檢驗執照費、油料及養護費、客貨兩用車油料及養護費、高級柴油、機械維護現場操作人員防水透氣型雨衣、雨鞋及反光背心及特種作業機具養護費 893,648元，減列小貨車燃料使用費、特種車等車輛使用牌照稅、燃料使用費、檢驗執照費、強制險及任意險保險費、油料及養護費、特種作業機具強制險及任意險保險費及機械車輛使用保養報表卷夾、申請表印刷費及相關公務用品等 174,589元，計淨增如列數。</p>

# 臺北市政府工務局新建工程處

## 歲 出 預 算 表

中華民國104年度

單位：新臺幣元

科 目				本 年 度 預 算 數			上 年 度 預 算 數	前 年 度 決 算 數	本 年 度 與 上 年 度 比 較	說 明
款	項	目	節	名 稱 及 編 號	合 計	經 常 門				
										5. 工程發包及履約管理 4,621,707元，較上年度預算數 4,350,177元增列 271,530元，包括增列駐外工務所辦公室電話費及清潔打蠟維持費、工地工程司及防颱、應變小組安全帽、工作鞋、雨衣、雨鞋及反光背心 339,530元，減列參與救災及災後復原重建工作人員投保額外保險保險費 68,000元，計淨增如列數。 6. 工程品質管理 456,360元，較上年度預算數 344,160元增列 112,200元，包括新增工程品管人員工作服 57,200元，增列工程品管人員安全帽、工作鞋、雨鞋及反光背心 55,000元，共增如列數。 7. 工程規劃設計業務 362,115元，較上年度預算數無增減。 8. 土地管理 60,528,508元，較上年度預算數 228,042,630元減列 167,514,122元，包括增列土地管理人員工作鞋及反光背心及道路土地管理系統維護服務費 49,350元，減列道路用地地價稅、土地管理人員雨衣及雨鞋 167,563,472元，計淨減如列數。 9. 機電工程設計業務 76,880元，較上年度預算數無增減。 10. 道路挖掘管理業務 158,950元，較上年度預算數無增減。 11. 道路管理維護業務 4,190,570元，較上年度預算數 20,130,545元減列 15,939,975元，包括新增臺北市區道路人行道管

# 臺北市政府工務局新建工程處

## 歲 出 預 算 表

7-3-17

中華民國104年度

單位：新臺幣元

科 目				本 年 度 預 算 數			上 年 度 預 算 數	前 年 度 決 算 數	本 年 度 與 上 年 度 比 較	說 明							
款	項	目	節	名 稱 及 編 號	合 計	經 常 門					資 本 門						
7	3	3		<b>337100</b>	20,415,748		20,415,748	18,343,259	19,306,860	2,072,489	理系統擴充及資料庫維護計畫 3,000,000元，減列信義線共同 管道工程第1期管理維護費分攤 款 18,939,975元，計淨減如列 數。 12. 建築規劃設計業務 257,665元 ，較上年度預算數無增減。						
				建築及設備													
				<b>337102</b>													
			1	營建工程								3,500,000	3,500,000	8,190,000	13,100,000	-4,690,000	本年度編列養護工程隊拌合場辦公室及房舍設備新建工程如列數。
				<b>337103</b>													
			2	交通及運輸設備								7,416,000	7,416,000	4,396,000	1,620,000	3,020,000	本年度編列汰換重型公務機車2輛及吊桿工程車2輛，新購客貨兩用車2輛，共計如列數。
	<b>337104</b>																
		3	其他設備	9,499,748	9,499,748	5,757,259	4,586,860	3,742,489	本年度編列汰換堆高機1臺、個人電腦140部、伺服器3部、電腦周邊設備及零組件、工程業務軟體、電腦套裝軟體、冷氣機3臺、冰箱4臺及沙發2組，新購發電機1臺、長臂鏈鋸2臺、道路施工警示電動旗手5臺、電腦圖書費、辦公室隔間、空氣壓縮機7臺、蒸飯箱1臺、冷氣機6臺及冰箱3臺，共計如列數。								
		4	<b>337500</b>	道路橋樑工程	3,242,516,714		3,242,516,714	3,200,854,192	3,212,986,756	41,662,522							
			1	<b>337501</b>	道路及橋樑工程	3,242,516,714	3,242,516,714	3,200,854,192	3,212,986,756	41,662,522	本年度預算數之內容與上年度之比較如下： 1. 道路工程16項計 2,606,158,481元，較上年度預算數 2,425,297						

# 臺北市政府工務局新建工程處 歲 出 預 算 表

中華民國104年度

單位：新臺幣元

科 目				本 年 度 預 算 數			上 年 度 預 算 數	前 年 度 決 算 數	本 年 度 與 上 年 度 比 較	說 明
款	項	目	節	名 稱 及 編 號	合 計	經 常 門				
										,520元增列 180,860,961元，本年度編列明細如下： (1)福國路延伸工程(第1期) 462,843,729元。 (2)100-103年度道路橋樑委託監造技術服務費 79,700,000元。 (3)101-104年度人行道改善工程 320,000,000元。 (4)忠孝東路4段地下通廊連通口新建工程 131,539,561元。 (5)林森南路3巷道路新築工程 1,518,028元。 (6)北投223號公園西側道路新築工程 9,375,351元。 (7)羅斯福路5、6段及和平西路3段人行環境改善工程 199,866,827元。 (8)信義線共同管道工程(第1期)配合款 100,000,000元。 (9)福國路延伸工程(第2期) 4,819,610元。 (10)復興南北路及松江路人行道拓寬工程 249,880,168元。 (11)104年度道路改善及維護工程 872,350,000元。 (12)104年度災害搶修工程 33,000,000元。 (13)104年度道路橋樑委託監造技術服務費 72,340,000元。 (14)臺北市大同區大龍段一小段264-8地號等80筆土地都市更新事業計畫案周邊道路新築工程補償費 13,469,894元，依都市更新條例第53條及內

# 臺北市政府工務局新建工程處 歲 出 預 算 表

7-3-19

中華民國104年度

單位：新臺幣元

科 目				本 年 度 預 算 數			上 年 度 預 算 數	前 年 度 決 算 數	本 年 度 與 上 年 度 比 較	說 明
款	項	目	節	名 稱 及 編 號	合 計	經 常 門				
										<p>政部營建署103年2月27日營署更字第1030011102號函之規定由捐獻收入撥充支應。</p> <p>(15)臺北市內湖區石潭段三小段479地號等13筆土地都市更新事業計畫案周邊道路新築工程補償費 22,644,593元，依都市更新條例第53條規定及聯勤建設實業股份有限公司102年10月28日勤建(102)內字第038號函由捐獻收入撥充支應。</p> <p>(16)臺北市中山區吉林段四小段705地號等47筆土地都市更新事業計畫案周邊道路新築工程補償費 32,810,720元，依都市更新條例第53條規定及台峰建設開發股份有限公司103年5月14日(103)峰字第1030514001號函由捐獻收入撥充支應。</p> <p>2. 橋樑工程13項計 526,453,162元，較上年度預算數 640,162,606元減列 113,709,444元，本年度編列明細如下：</p> <p>(1)橋涵景觀美化工程 43,757,000元。</p> <p>(2)103-104年度鋼構橋樑油漆工程 130,000,000元。</p> <p>(3)萬華環河南路3段243巷前人行陸橋延長20公尺跨堤防工程 5,560,607元。</p> <p>(4)文山木新路橋拆除工程 58,128,000元。</p> <p>(5)文山指南路3段2巷北實橋下游</p>

# 臺北市政府工務局新建工程處

## 歲 出 預 算 表

中華民國104年度

單位：新臺幣元

科 目				本 年 度 預 算 數			上 年 度 預 算 數	前 年 度 決 算 數	本 年 度 與 上 年 度 比 較	說 明
款	項	目	節	名 稱 及 編 號	合 計	經 常 門				
										側加設人行道工程 1,000,000元。 (6)臺北市人行陸橋暨人行地下道拆除工程 22,220,071元。 (7)北投復興三路201巷道路局部拓寬(棧橋方式)工程 15,074,473元。 (8)橋樑結構耐震補強工作(第2期) 105,000,000元。 (9)中正忠孝橋引橋拆除及周邊平面道路路型改善工程 98,850元。 (10)內湖大湖公園環湖步道部分增設木棧道工程 4,911,523元。 (11)104年度橋涵改善工程 110,000,000元。 (12)104年度道路、橋涵噪音改善工程 30,000,000元。 (13)社子國小及葫蘆國小前跨堤人行陸橋新建工程履約爭議調解費 702,638元。 3. 工程規劃設計8項計 109,905,071元，較上年度預算數 135,394,066元減列 25,488,995元，本年度編列明細如下： (1)102-104年度道路橋樑工程規劃設計 41,500,000元。 (2)臺北市道路邊坡地錨檢測評估委託技術服務 900,000元。 (3)人行道透水鋪面透水率衰減監測委託技術服務費 1,000元。 (4)103-104年度橋涵安全檢測工作 34,000,000元。 (5)橋樑結構耐震補強設計工作 6

# 臺北市政府工務局新建工程處 歲 出 預 算 表

7-3-21

中華民國104年度

單位：新臺幣元

科 目				本 年 度 預 算 數			上 年 度 預 算 數	前 年 度 決 算 數	本 年 度 與 上 年 度 比 較	說 明
款	項	目	節	名 稱 及 編 號	合 計	經 常 門				
										,000,000元。 (6)臺北市區道路資料測繪調查及 建置(寬度超過8公尺道路) 11 ,000,000元。 (7)信義快速道路邊坡地錨檢測及 評估委託技術服務 7,104,071 元。 (8)104年度臺北市新工處權管山 坡地人工邊坡巡檢建檔及監測 工作 9,400,000元。



本 頁 空 白

# 臺北市政府工務局新建工程處

## 歲入項目說明提要

7-3-23

經常門

中華民國104年度

單位：新臺幣元

科目	3款51項1目1節	來源別子目及細目編號與名稱	030301 賠償收入 一般賠償收入	預算金額	45,000,000元	承辦單位	工務科
歲		入		項		目	
說		明					
<p>一、項目內容：工程逾期罰款、勞安衛扣款、各項違約罰款等收入。</p> <p>二、法令依據：依據有關法令規章及契約規定辦理。</p> <p>三、計算方法：工程逾期罰款等收入，預計本年度預算收入45,000,000元。</p> <p>四、實施進度：自民國104年1月1日起至民國104年12月31日止。</p> <p>五、完成方法：按照廠商實際發生逾期日數或違反勞工安全衛生規定、品質管理規定及各項施工規定，依契約規定核計罰款。</p> <p>六、預期成果：提升採購及工程施作之品質。</p>							

臺北市政府工務局新建工程處  
歲 入 明 細 表

中華民國104年度

單位：新臺幣元

科 目 名 稱	收 入 依 據	收 入 期 間	單 位	數 量	單 價	預 算 數	詳 細 計 算 及 說 明
一般賠償收入	依有關法令規章辦理	104.01.01-104.12.31	年	1	45,000,000.00	45,000,000 45,000,000	逾期罰款等收入(依據各項合約逾期完工或交貨罰款、違約扣款等)。

# 臺北市政府工務局新建工程處

## 歲入項目說明提要

7-3-25

經常門

中華民國104年度

單位：新臺幣元

科目	4款51項1目1節	來源別子目及細目編號與名稱	040202 使用規費收入 場地設施使用費	預算金額	6,074,904元	承辦單位	秘書室、配合科、 共管科
歲 入 項 目 說 明							
<p>一、項目內容：(一)配借住職務宿舍扣繳之房租津貼及宿舍使用費收入。                  (二)本市市有公用房地提供電信業者架設行動基地臺及相關設備使用費收入。                  (三)推動本市人行道設置露天座或藝文展演活動計畫，收取廠商參與計畫之場地租金收入。                  (四)中華電信北區分公司士林營運處電纜使用北投15號道路(關渡路)共同管道之使用費收入。</p> <p>二、法令依據：(一)依據行政院103年5月29日院授人給字第1030035213號函修正「全國軍公教員工待遇支給要點」及臺北市政府100年7月12日府授秘總字第10031008200號函修正「臺北市政府所屬各機關學校職務宿舍設置管理要點」規定辦理。                  (二)依據本府101年7月10日府法三字第10132033100號令修正「臺北市市有公用房地提供使用辦法」規定辦理。                  (三)依據本府100年10月25日府法三字第10033631600號令修正「臺北市人行道設置露天座管理辦法」規定辦理。                  (四)依據本府95年5月2日府法三字第09577674600號令訂定發布「臺北市共同管道管理辦法」規定辦理。</p> <p>三、計算方法：(一)依居住公有宿舍人員其職等扣繳房租津貼及宿舍使用費收入計收方式計算，預計本年度預算收入47,160元。                  (二)依「臺北市市有公用房地提供使用辦法」，預計本年度預算收入3,144,744元。                  (三)依「臺北市人行道設置露天座管理辦法」規定計算，預計本年度預算收入2,511,000元。                  (四)依「臺北市共同管道管理辦法」，預計本年度預算收入372,000元。</p> <p>四、實施進度：自民國104年1月1日起至民國104年12月31日止。</p> <p>五、完成方法：(一)按月辦理繳庫。                  (二)依契約規定期限繳納。</p> <p>六、預期成果：(一)增裕庫收。                  (二)於人行道設置露天座，塑造人行道多元風貌，活絡商業氣息，帶動都市風情意緻。</p>							

# 臺北市政府工務局新建工程處

## 歲 入 明 細 表

中華民國104年度

單位：新臺幣元

科 目 名 稱	收 入 依 據	收 入 期 間	單 位	數 量	單 價	預 算 數	詳 細 計 算 及 說 明
場地設施使用費	依「臺北市政府所屬各機關學校職務宿舍設置管理要點」及「全國軍公教員工待遇支給要點」規定辦理	104.01.01-104.12.31	年	1	47,160.00	6,074,904 47,160	配借住職務宿舍扣繳之房租津貼及宿舍使用費收入： 1. 每月890元×1人×12月=10,680元。 2. 每月990元×2人×12月=23,760元。 3. 每月1,060元×1人×12月=12,720元。 4. 以上1-3項共計如列數。
	依「臺北市市有公用房地提供使用辦法」規定辦理	104.01.01-104.12.31	年	1	3,144,744.00	3,144,744	市有公用房地提供電信業者架設行動基地臺及相關設備使用費收入： 1. 每年615,168元×5家=3,075,840元。 2. 每年68,904元×1家=68,904元。 3. 以上1-2項共計如列數。
	依「臺北市人行道設置露天座管理辦法」規定辦理	104.01.01-104.12.31	年	1	2,511,000.00	2,511,000	依據「臺北市人行道設置露天座管理辦法」計算場地使用費收入： 每月使用費=核准使用面積×5%(年息)×公告地價×1/2(晴雨係數)÷12月 1年使用費：620m <sup>2</sup> ×5%×162,000元/m <sup>2</sup> ×1/2=2,511,000元。
	依「臺北市共同管道管理辦法」規定辦理	104.01.01-104.12.31	年	3	124,000.00	372,000	依據「臺北市共同管道管理辦法」向申請使用共同管道之中華電信北區分公司士林營運處收取使用費收入： 年使用費(元/年、公尺)=年總營運成本(元)÷總長度(公尺)×使用空間(使用截面積比率)×X(管線價值係數)； 年總營運成本=826,614元 總長度=500公尺 使用截面積比率=35/280 X=1.2(雙絞線) 使用長度=500公尺 年使用費(元/年、公尺)=826,614÷500

臺北市政府工務局新建工程處

7-3-27

歲 入 明 細 表

中華民國104年度

單位：新臺幣元

科 目 名 稱	收 入 依 據	收 入 期 間	單 位	數 量	單 價	預 算 數	詳 細 計 算 及 說 明
							<p> <math>\times 35 / 280 \times 1.2 = 248</math>元；                      1年使用費 = 年使用費(元/年、公尺) ×                      使用長度 = 248元/年、公尺 × 500公尺 = 124,000元；  <math>3 \times 124,000</math>元 = 372,000元。                      依臺北市共同管道管理辦法第46條規定：                      新增管線事業機關(構)申請使用共同管道，其使用期間至少三年；第48條規定：                      共同管道使用費及履約保證金，應於簽約前一次繳清(新增)。                 </p>

# 臺北市政府工務局新建工程處

## 歲入項目說明提要

經常門

中華民國104年度

單位：新臺幣元

科目	4款51項1目2節	來源別子目及 細目編號與名稱	040203 使用規費收入 資料使用費	預算金額	500元	承辦單位	秘書室
歲		入		項		目	
說		明		明		明	
<p>一、項目內容：本府及所屬各機關學校受理當事人或利害關係人申請閱覽、抄寫、複印或攝影與行政程序有關之卷宗資料收入。</p> <p>二、法令依據：依102年5月22日總統華總一義字第10200092011號令修正公布「行政程序法」、97年7月2日總統華總一義字第09700112211號令修正公布「檔案法」及本府95年5月24日府法秘字第0957903600號令修正「臺北市政府及所屬各機關學校處理閱卷作業要點」規定辦理。</p> <p>三、計算方法：閱覽、抄錄或攝影政府資訊，每2小時收取費用20元；不足2小時，以2小時計算，重製或複製政府資訊之收費依「臺北市政府資訊重製或複製收費標準表」計算，預計本年度預算收入500元。</p> <p>四、實施進度：自民國104年1月1日起至民國104年12月31日止。</p> <p>五、完成方法：按實際收入數隨時繳庫。</p> <p>六、預期成果：增裕庫收。</p>							

臺北市政府工務局新建工程處

7-3-29

歲 入 明 細 表

中華民國104年度

單位：新臺幣元

科 目 名 稱	收 入 依 據	收 入 期 間	單 位	數 量	單 價	預 算 數	詳 細 計 算 及 說 明
資料使用費	依「行政程序法」、「檔案法」及「臺北市政府及所屬各機關學校處理閱卷作業要點」規定辦理	104.01.01-104.12.31	年	1	500.00	500 500	閱覽、抄錄或攝影政府資訊，每2小時收取費用20元；不足2小時，以2小時計算；重製或複製政府資訊之收費依「臺北市政府資訊重製或複製收費標準表」計算。



# 臺北市政府工務局新建工程處

## 歲入項目說明提要

經常門

中華民國104年度

單位：新臺幣元

科目	4款51項1目3節	來源別子目及細目編號與名稱	040208 使用規費收入 道路使用費	預算金額	380,000,000 元	承辦單位	配合科				
歲		入		項		目		說		明	
<p>一、項目內容：市有道路使用費收入。</p> <p>二、法令依據：依93年5月28日行政院院臺內字第09300022486號令修正「市區道路條例」及101年12月26日內政部臺內營字第1010811762號令修正「市區道路使用費收費標準」規定辦理。</p> <p>三、計算方法：每年由使用人申報前一年使用市區道路土地之地面或其上空、地下設置管線或設施之數量，並依「市區道路使用費收費基準表」核算，預計本年度預算收入380,000,000元。</p> <p>四、實施進度：自民國104年1月1日起至民國104年12月31日止。</p> <p>五、完成方法：依規定通知期限繳納。</p> <p>六、預期成果：鼓勵管線事業機構能朝地下共用埋設，減少道路重複挖掘之次數，促進交通順暢，提升道路之使用品質。</p>											

臺北市政府工務局新建工程處

7-3-31

歲 入 明 細 表

中華民國104年度

單位：新臺幣元

科 目 名 稱	收 入 依 據	收 入 期 間	單 位	數 量	單 價	預 算 數	詳 細 計 算 及 說 明
道路使用費	依「市區道路條例」及「市區道路使用費收費標準」規定辦理	104.01.01-104.12.31	年	1	380,000,000.00	380,000,000 380,000,000	以使用人申報前1年使用本市道路土地之地面或其上空、地下設置管線或設施數量，按內政部訂定之市區道路使用費收費標準計算市區道路使用費收入。

# 臺北市政府工務局新建工程處

## 歲入項目說明提要

經常門

中華民國104年度

單位：新臺幣元

科目	6款50項1目1節	來源別子目及細目編號與名稱	060102 財產孳息 地租	預算金額	45,813,911元	承辦單位	配合科
歲		入		項		目	
說		明		說		明	
<p>一、項目內容：(一)市有土地使用費收入。 (二)土地使用補償金收入。 (三)市有公用房地租金收入。</p> <p>二、法令依據：(一)依本府102年11月18日府財管字第10231433101號令修正「臺北市市有土地出租租金計收基準」規定辦理。 (二)依本府94年6月8日府財四字第09403288100號函「臺北市政府加強清理及處理被占用市產計畫」及本府98年5月7日府授財產字第09830675200號函修正「臺北市市有房地被無權占用使用補償金計收原則」規定辦理。 (三)依本府101年7月10日府法三字第10132033100號令修正「臺北市市有公用房地提供使用辦法」規定辦理。</p> <p>三、計算方法：(一)依「臺北市市有土地出租租金計收基準」核算市有土地使用費，預計本年度預算收入11,005,808元。 (二)依「臺北市市有房地被無權占用使用補償金計收原則」之規定計算，預計本年度預算收入8,408,103元。 (三)依「臺北市市有公用房地提供使用辦法」，預計本年度預算收入26,400,000元。</p> <p>四、實施進度：自民國104年1月1日起至民國104年12月31日止。</p> <p>五、完成方法：(一)依通知期限繳納。 (二)按實際收入數隨時繳庫。 (三)依契約規定期限繳納。</p> <p>六、預期成果：提升市有土地之使用效益，增加財政收益。</p>							

臺北市政府工務局新建工程處  
歲 入 明 細 表

7-3-33

中華民國104年度

單位：新臺幣元

科 目 名 稱	收 入 依 據	收 入 期 間	單 位	數 量	單 價	預 算 數	詳 細 計 算 及 說 明
地租	依「臺北市市有土地出租租金計收基準」規定辦理	104.01.01-104.12.31	年	1	111,020.00	45,813,911 111,020	臺電公司鐵塔使用本市文山區公訓段1小段14地號土地，使用面積91平方公尺，依102年公告地價每平方公尺20,000元；同段2小段469地號土地，使用面積26平方公尺，依102年公告地價每平方公尺15,400元，以年息5%計算租金收入。
	依「臺北市市有土地出租租金計收基準」規定辦理	104.01.01-104.12.31	年	1	35,770.00	35,770	臺電公司地下輸電線路使用本市北投區桃源段3小段208、209、210、211地號土地，使用面積511平方公尺，依102年公告地價每平方公尺1,400元，以年息5%計算租金收入。
	依「臺北市市有土地出租租金計收基準」規定辦理	104.01.01-104.12.31	年	1	21,675.00	21,675	臺電公司地下輸電線路使用本市內湖區西湖段1小段91-7、375-16地號土地，使用面積289平方公尺，依102年公告地價每平方公尺1,500元，以年息5%計算租金收入。
	依「臺北市市有土地出租租金計收基準」規定辦理	104.01.01-104.12.31	年	1	55,739.00	55,739	大臺北區瓦斯公司整壓站使用本市士林區百齡段6小段585地號土地，使用面積24平方公尺，依102年公告地價每平方公尺46,449元，以年息5%計算租金收入。
	依「臺北市市有土地出租租金計收基準」規定辦理	104.01.01-104.12.31	年	1	106,405.00	106,405	大臺北區瓦斯公司整壓站使用本市中山區吉林段4小段701地號土地，使用面積24平方公尺，依102年公告地價每平方公尺88,671元，以年息5%計算租金收入。
	依「臺北市市有土地出租租金計收基準」規定辦理	104.01.01-104.12.31	年	1	173,050.00	173,050	大臺北區瓦斯公司整壓站使用本市中山區長安段1小段774地號土地，使用面積24平方公尺（持分20,198/25,957），依102年

# 臺北市政府工務局新建工程處

## 歲 入 明 細 表

中華民國104年度

單位：新臺幣元

科 目 名 稱	收 入 依 據	收 入 期 間	單 位	數 量	單 價	預 算 數	詳 細 計 算 及 說 明
	依「臺北市市有土地出租租金計收基準」規定辦理	104.01.01-104.12.31	年	1	128,400.00	128,400	公告地價每平方公尺144,208元，以年息5%計算租金收入。 大臺北區瓦斯公司整壓站使用本市中山區榮星段4小段653地號土地，使用面積24平方公尺，依102年公告地價每平方公尺107,000元，以年息5%計算租金收入。
	依「臺北市市有土地出租租金計收基準」規定辦理	104.01.01-104.12.31	年	1	60,447.00	60,447	大臺北區瓦斯公司整壓站使用本市中山區吉林段3小段843地號土地，使用面積15.3平方公尺，依102年公告地價每平方公尺79,016元，以年息5%計算租金收入。
	依「臺北市市有土地出租租金計收基準」規定辦理	104.01.01-104.12.31	年	1	121,788.00	121,788	大臺北區瓦斯公司整壓站使用本市大安區懷生段3小段310地號土地，使用面積12.24平方公尺，依102年公告地價每平方公尺199,000元，以年息5%計算租金收入。
	依「臺北市市有土地出租租金計收基準」規定辦理	104.01.01-104.12.31	年	1	194,250.00	194,250	大臺北區瓦斯公司整壓站使用本市大安區通化段6小段689地號土地，使用面積15平方公尺（持分37,090/40,625），依102年公告地價每平方公尺259,000元，以年息5%計算租金收入。
	依「臺北市市有土地出租租金計收基準」規定辦理	104.01.01-104.12.31	年	1	1,172,080.00	1,172,080	大臺北區瓦斯公司整壓站使用本市大同區橋北段2小段701地號土地，使用面積322平方公尺，依102年公告地價每平方公尺72,800元，以年息5%計算租金收入。
	依「臺北市市有土地出租租金計收基準」規定辦理	104.01.01-104.12.31	年	1	183,750.00	183,750	陽明山瓦斯公司整壓站使用本市士林區芝山段2小段681地號土地，使用面積24.5平方公尺，依102年公告地價每平方公尺150,000元，以年息5%計算租金收入。

臺北市政府工務局新建工程處  
歲 入 明 細 表

7-3-35

中華民國104年度

單位：新臺幣元

科 目 名 稱	收 入 依 據	收 入 期 間	單 位	數 量	單 價	預 算 數	詳 細 計 算 及 說 明
	依「臺北市市有土地出租租金計收基準」規定辦理	104.01.01-104.12.31	年	1	130,732.00	130,732	陽明山瓦斯公司整壓站使用本市北投區豐年段1小段875、876地號土地，使用面積共92.8平方公尺，依102年公告地價每平方公尺6,300元；豐年段4小段654地號土地，使用面積50平方公尺，依102年公告地價每平方公尺40,600元，以年息5%計算租金收入。
	依「臺北市市有土地出租租金計收基準」規定辦理	104.01.01-104.12.31	年	1	8,460.00	8,460	陽明山瓦斯公司整壓站使用本市北投區文林段5小段569地號土地，使用面積18平方公尺，依102年公告地價每平方公尺9,400元，以年息5%計算租金收入。
	依「臺北市市有土地出租租金計收基準」規定辦理	104.01.01-104.12.31	年	1	5,964.00	5,964	陽明山瓦斯公司整壓站使用本市北投區八仙段2小段134地號土地，使用面積12.69平方公尺，依102年公告地價每平方公尺9,400元，以年息5%計算租金收入。
	依「臺北市市有土地出租租金計收基準」規定辦理	104.01.01-104.12.31	年	1	4,248.00	4,248	財團法人天德堂通道使用本市大安區辛亥段4小段575地號土地，使用面積35.4平方公尺，依102年公告地價每平方公尺2,400元，以年息5%計算租金收入。
	依「臺北市市有公用房地提供使用辦法」規定辦理	104.01.01-104.12.31	年	1	26,400,000.00	26,400,000	臺灣中油股份有限公司加油站使用本市中山區榮星段4小段653、817地號土地，使用面積1,113.86平方公尺，公開招標每月租金220萬元。
	依「臺北市市有土地出租租金計收基準」規定辦理	104.01.01-104.12.31	年	1	30,420.00	30,420	好名企業有限公司通道使用本市文山區富德段2小段344-1地號土地，使用面積169平方公尺，依102年公告地價每平方公尺3,600元，以年息5%計算租金收入。

# 臺北市政府工務局新建工程處

## 歲 入 明 細 表

中華民國104年度

單位：新臺幣元

科 目 名 稱	收 入 依 據	收 入 期 間	單 位	數 量	單 價	預 算 數	詳 細 計 算 及 說 明
	依「臺北市市有土地出租租金計收基準」規定辦理	104.01.01-104.12.31	年	1	54,020.00	54,020	江慶祥等10戶位於本市士林區芝蘭段4小段628地號，使用面積計511.52平方公尺，依102年公告地價每平方公尺3,500元，其中507.09平方公尺以年息3%計算、4.43平方公尺以年息5%計算租金收入。
	依「臺北市市有土地出租租金計收基準」規定辦理	104.01.01-104.12.31	年	1	39,822.00	39,822	鄭傳文、沈得、林翠最等3戶房屋位於本市士林區翠山段2小段678地號，使用面積計198.12平方公尺，依102年公告地價每平方公尺6,700元，以年息3%計算租金收入。
	依「臺北市市有土地出租租金計收基準」規定辦理	104.01.01-104.12.31	年	1	51,175.00	51,175	關麗華、張秀如等2戶房屋位於本市士林區翠山段2小段678地號，使用面積232.76平方公尺，依102年公告地價每平方公尺6,700元，其中200平方公尺以年息3%計算、32.76平方公尺以年息5%計算租金收入。
	依「臺北市市有土地出租租金計收基準」規定辦理	104.01.01-104.12.31	年	1	59,520.00	59,520	楊本德、沈秀菊(原劉廣勝)等2戶房屋使用本市士林區翠山段2小段678等地號，使用面積計233.12平方公尺，依102年公告地價每平方公尺6,700元，其中138.62平方公尺以年息3%計算、94.5平方公尺以年息5%計算租金收入。
	依「臺北市市有土地出租租金計收基準」規定辦理	104.01.01-104.12.31	年	1	655.00	655	吳明蓁房屋位於本市士林區芝蘭段2小段473地號，使用面積計4.28平方公尺，依102年公告地價每平方公尺5,100元，以年息3%計算租金收入。
	依「臺北市市有土地出	104.01.01-104.12.31	年	1	22,880.00	22,880	羅淑君、羅淑華、羅金元等3人房屋位於

# 臺北市政府工務局新建工程處

## 歲 入 明 細 表

7-3-37

中華民國104年度

單位：新臺幣元

科 目 名 稱	收 入 依 據	收 入 期 間	單 位	數 量	單 價	預 算 數	詳 細 計 算 及 說 明
	租租金計收基準」規定辦理						本市文山區興泰段2小段69地號，使用面積263平方公尺，依102年公告地價每平方公尺2,052元，其中100平方公尺以年息3%計算、163平方公尺以年息5%計算租金收入。
	依「臺北市市有土地出租租金計收基準」規定辦理	104.01.01-104.12.31	年	1	20,739.00	20,739	林美杏房屋位於本市中山區北安段1小段35地號，使用面積計15平方公尺，依102年公告地價每平方公尺46,087元，以年息3%計算租金收入。
	依「臺北市市有土地出租租金計收基準」規定辦理	104.01.01-104.12.31	年	1	151,520.00	151,520	沈水清等12戶房屋位於本市信義區祥和段1小段91地號，使用面積1,914平方公尺，依102年公告地價每平方公尺2,000元，其中997平方公尺以年息3%計算、917平方公尺以年息5%計算租金收入。
	依「臺北市市有土地出租租金計收基準」規定辦理	104.01.01-104.12.31	年	1	389,996.00	389,996	臺電公司輸電線路地下管路其中#2-#4三座直井使用本市內湖區西湖段1小段375-3地號土地，使用面積80.68平方公尺，依102年公告地價每平方公尺31,122元；西湖段4小段312地號土地，使用面積79.77平方公尺，依102年公告地價每平方公尺66,303元，以年息5%計算租金收入。
	依「臺北市市有土地出租租金計收基準」規定辦理	104.01.01-104.12.31	年	1	4,505.00	4,505	呂魏文英通道使用本市士林區芝蘭段2小段437地號土地，使用面積101.23平方公尺，依102年公告地價每平方公尺890元，以年息5%計算租金收入。
	依「臺北市市有土地出租租金計收基準」規定辦理	104.01.01-104.12.31	年	1	15,261.00	15,261	黃朝洲、陳秋雄等2戶房屋位於本市北投區大屯段2小段255地號，使用面積60.56平方公尺，依102年公告地價每平方公尺8



# 臺北市政府工務局新建工程處

## 歲 入 明 細 表

中華民國104年度

單位：新臺幣元

科 目 名 稱	收 入 依 據	收 入 期 間	單 位	數 量	單 價	預 算 數	詳 細 計 算 及 說 明
	依「臺北市市有土地出租租金計收基準」規定辦理	104.01.01-104.12.31	年	1	5,057.00	5,057	,400元，以年息3%計算租金收入。 陳宗寶、陳進益房屋位於本市北投區大屯段3小段470地號，使用面積13.17平方公尺，依102年公告地價每平方公尺12,800元，以年息3%計算租金收入。
	依「臺北市市有土地出租租金計收基準」規定辦理	104.01.01-104.12.31	年	1	28,635.00	28,635	邊青梅、蔡新玄、張趙彩霞、黃金龍、賴瑞花等5戶房屋位於本市北投區大屯段3小段482地號，使用面積74.57平方公尺，依102年公告地價每平方公尺12,800元，以年息3%計算租金收入。
	依「臺北市市有土地出租租金計收基準」規定辦理	104.01.01-104.12.31	年	1	3,560.00	3,560	吳日勉房屋位於本市北投區大屯段3小段473地號，使用面積9.27平方公尺，依102年公告地價每平方公尺12,800元，以年息3%計算租金收入。
	依「臺北市市有土地出租租金計收基準」規定辦理	104.01.01-104.12.31	年	1	7,922.00	7,922	羅悅玲房屋位於本市北投區大屯段3小段469地號，使用面積20.63平方公尺，依102年公告地價每平方公尺12,800元，以年息3%計算租金收入。
	依「臺北市市有土地出租租金計收基準」規定辦理	104.01.01-104.12.31	年	1	2,304.00	2,304	潘敏芳、孫旭亮、余學敏等3戶房屋位於本市北投區開明段1小段388地號，使用面積6平方公尺，依102年公告地價每平方公尺12,800元，以年息3%計算租金收入。
	依「臺北市市有土地出租租金計收基準」規定辦理	104.01.01-104.12.31	年	1	8,195.00	8,195	穆陳寶桂、曾高地等2戶房屋位於本市北投區開明段1小段388-4地號，使用面積21.34平方公尺，依102年公告地價每平方公尺12,800元，以年息3%計算租金收入。

# 臺北市政府工務局新建工程處

## 歲 入 明 細 表

7-3-39

中華民國104年度

單位：新臺幣元

科 目 名 稱	收 入 依 據	收 入 期 間	單 位	數 量	單 價	預 算 數	詳 細 計 算 及 說 明
	依「臺北市市有土地出租租金計收基準」規定辦理	104.01.01-104.12.31	年	1	20,813.00	20,813	王和順房屋位於本市北投區開明段3小段156地號，使用面積54.2平方公尺，依102年公告地價每平方公尺12,800元，以年息3%計算租金收入。
	依「臺北市市有土地出租租金計收基準」規定辦理	104.01.01-104.12.31	年	1	20,491.00	20,491	呂蘊美房屋位於本市大安區瑞安段2小段227-3地號，使用面積8.19平方公尺(持分640/2,328)，依102年公告地價每平方公尺83,400元，以年息3%計算租金收入。
	依「臺北市市有土地出租租金計收基準」規定辦理	104.01.01-104.12.31	年	1	7,113.00	7,113	何天助房屋位於本市北投區行義段1小段113地號，使用面積91.19平方公尺，依102年公告地價每平方公尺2,600元，以年息3%計算租金收入。
	依「臺北市市有土地出租租金計收基準」規定辦理	104.01.01-104.12.31	年	1	7,383.00	7,383	卓靜宜房屋位於本市文山區萬芳段2小段454-2、456-1地號，使用面積105.47平方公尺，依102年公告地價每平方公尺1,400元，以年息5%計算租金收入。
	依「臺北市市有土地出租租金計收基準」規定辦理	104.01.01-104.12.31	年	1	18,593.00	18,593	洪儷玲位於本市北投區大屯段3小段433地號，使用面積48.42平方公尺，依102年公告地價每平方公尺12,800元，以年息3%計算租金收入。
	依「臺北市市有土地出租租金計收基準」規定辦理	104.01.01-104.12.31	年	1	6,545.00	6,545	賴方靜通道使用本市北投區行義段2小段566地號土地，使用面積59.5平方公尺，依102年公告地價每平方公尺2,200元，以年息5%計算租金收入。
	依「臺北市市有土地出租租金計收基準」規定辦理	104.01.01-104.12.31	年	1	310,248.00	310,248	法人美國在台協會位於本市大安區瑞安段1小段134、232地號土地，使用面積124平方公尺，依102年公告地價每平方公尺83,

# 臺北市政府工務局新建工程處

## 歲 入 明 細 表

中華民國104年度

單位：新臺幣元

科 目 名 稱	收 入 依 據	收 入 期 間	單 位	數 量	單 價	預 算 數	詳 細 計 算 及 說 明
							400元，以年息3%計算租金收入。
	依「臺北市市有土地出租租金計收基準」規定辦理	104.01.01-104.12.31	年	1	17,020.00	17,020	法人臺北汽車客運股份有限公司使用本市南港區舊莊段2小段34、34-1地號土地，使用面積分別為200及7平方公尺，依102年公告地價分別為每平方公尺1,646及1,600元，以年息5%計算租金收入。
	依「臺北市市有土地出租租金計收基準」規定辦理	104.01.01-104.12.31	年	1	22,050.00	22,050	財團法人達宸工程實業有限公司使用本市北投區豐年段一小段792-1地號土地，使用面積為70平方公尺，依102年公告地價為每平方公尺6,300元，以年息5%計算租金收入。
	依「臺北市市有土地出租租金計收基準」規定辦理	104.01.01-104.12.31	年	1	5,400.00	5,400	法人永吉豐國際有限公司使用本市信義區犁和段一小段316-2地號土地，使用面積為45平方公尺，依102年公告地價為每平方公尺2,400元，以年息5%計算租金收入。
	依「臺北市市有土地出租租金計收基準」規定辦理	104.01.01-104.12.31	年	1	1,641,609.00	1,641,609	法人臺灣電力股份有限公司輸變電工程北區施工處使用本市內湖區舊宗段115地號土地，使用面積為1,074平方公尺，依102年公告地價為每平方公尺30,570元，以年息5%計算租金收入。
	依「臺北市市有土地出租租金計收基準」規定辦理	104.01.01-104.12.31	年	1	8,080.00	8,080	陳醅樺房屋位於本市南港區新光段2小段486地號，使用面積101平方公尺，依102年公告地價每平方公尺1,600元，以年息5%計算租金收入。
	依「臺北市市有土地出租租金計收基準」規定辦理	104.01.01-104.12.31	年	1	18,240.00	18,240	李陸華房屋位於本市南港區新光段2小段486地號，使用面積228平方公尺，依102年

臺北市政府工務局新建工程處  
歲 入 明 細 表

7-3-41

中華民國104年度

單位：新臺幣元

科 目 名 稱	收 入 依 據	收 入 期 間	單 位	數 量	單 價	預 算 數	詳 細 計 算 及 說 明
	辦理						
	依「臺北市市有土地出租租金計收基準」規定辦理	104.01.01-104.12.31	年	1	6,320.00	6,320	公告地價每平方公尺1,600元，以年息5%計算租金收入。 林陳玉秋房屋位於本市南港區新光段2小段486地號，使用面積79平方公尺，依102年公告地價每平方公尺1,600元，以年息5%計算租金收入。
	依「臺北市市有土地出租租金計收基準」規定辦理	104.01.01-104.12.31	年	1	975,940.00	975,940	臺灣電力股份有限公司輸變電北區施工處使用本市中山區金泰段1地號，使用面積為124.16平方公尺，依102年公告地價為每平方公尺73,954元；內湖區西湖段4小段403地號，使用面積為183.92平方公尺，依102年公告地價每平方公尺56,202元，以年息5%計算租金收入。
	依「臺北市市有土地出租租金計收基準」規定辦理	104.01.01-104.12.31	年	1	16,654.00	16,654	黃愷位於本市中山區北安段2小段239地號，使用面積7平方公尺，依102年公告地價每平方公尺79,304元，以年息3%計算租金收入。
	依「臺北市市有土地出租租金計收基準」規定辦理	104.01.01-104.12.31	年	1	27,672.00	27,672	王金玲位於本市北投區大業段1小段190地號，使用面積0.53平方公尺，依102年公告地價每平方公尺46,886元，以年息3%計算租金收入；同段190-1、230、231、232地號，使用面積共21.26平方公尺，依102年公告地價每平方公尺42,218元，以年息3%計算租金收入。
	依「臺北市市有土地出租租金計收基準」規定辦理	104.01.01-104.12.31	年	1	3,536.00	3,536	周桂芬位於本市北投區泉源3小段129、129-1、134地號，使用面積58.93平方公尺，依102年公告地價每平方公尺2,000元，以年息3%計算租金收入。

# 臺北市政府工務局新建工程處

## 歲 入 明 細 表

中華民國104年度

單位：新臺幣元

科 目 名 稱	收 入 依 據	收 入 期 間	單 位	數 量	單 價	預 算 數	詳 細 計 算 及 說 明
	依「臺北市市有土地出租租金計收基準」規定辦理	104.01.01-104.12.31	年	1	10,560.00	10,560	林壁媛位於本市北投區開明3小段156地號，使用面積27.5平方公尺，依102年公告地價每平方公尺12,800元，以年息3%計算租金收入。
	依「臺北市市有土地出租租金計收基準」規定辦理	104.01.01-104.12.31	年	1	35,982.00	35,982	劉文章房屋位於本市士林區翠山段2小段691、695地號，使用面積為3.31平方公尺，依102年公告地價每平方公尺6,700元，以年息5%計算租金收入；士林區翠山段2小段690地號，使用面積為144.1平方公尺，依102年公告地價每平方公尺6,700元，其中100平方公尺以年息3%計算、44.1平方公尺以年息5%計算租金收入。
	依「臺北市市有土地出租租金計收基準」規定辦理	104.01.01-104.12.31	年	1	7,035.00	7,035	劉銘章房屋於本市士林區翠山段2小段691地號，使用面積35平方公尺，依102年公告地價每平方公尺6,700元，以年息3%計算租金收入。
	依「臺北市市有土地出租租金計收基準」規定辦理	104.01.01-104.12.31	年	1	8,000.00	8,000	張楊月英房屋位於本市南港區新光段2小段486地號，使用面積100平方公尺，依102年公告地價每平方公尺1,600元，以年息5%計算租金收入。
	依「臺北市市有土地出租租金計收基準」規定辦理	104.01.01-104.12.31	年	1	481,110.00	481,110	臺灣電力股份有限公司輸變電北區施工處使用本市士林區陽明段4小段712地號，使用面積為203平方公尺，依102年公告地價為每平方公尺47,400元，以年息5%計算租金收入。
	依「臺北市市有土地出租租金計收基準」規定	104.01.01-104.12.31	年	1	37,635.00	37,635	宏欣有限公司使用本市北投區八仙段2小段89-2、207-4、207-9地號，使用面積為

# 臺北市政府工務局新建工程處

## 歲 入 明 細 表

7-3-43

中華民國104年度

單位：新臺幣元

科 目 名 稱	收 入 依 據	收 入 期 間	單 位	數 量	單 價	預 算 數	詳 細 計 算 及 說 明
	辦理						96.5平方公尺，依102年公告地價為每平方公尺7,800元，以年息5%計算租金收入。
	依「臺北市市有土地出租租金計收基準」規定辦理	104.01.01-104.12.31	年	1	45,874.00	45,874	林俊輝位於本市中山區中山段3小段157地號，使用面積21.2平方公尺，依102年公告地價每平方公尺72,129元，以年息3%計算租金收入（新增）。
	依「臺北市市有土地出租租金計收基準」規定辦理	104.01.01-104.12.31	年	1	628.00	628	林麗雪使用本市士林區溪山段3小段65-2、66-2地號，使用面積為15.5平方公尺，依102年公告地價為每平方公尺810元，以年息5%計算租金收入（新增）。
	依「臺北市市有土地出租租金計收基準」規定辦理	104.01.01-104.12.31	年	1	4,445.00	4,445	林麗玲使用本市北投區行義段1小段512、513、535地號，使用面積為40.41平方公尺，依102年公告地價為每平方公尺2,200元，以年息5%計算租金收入（新增）。
	依「臺北市市有土地出租租金計收基準」規定辦理	104.01.01-104.12.31	年	1	3,830,868.00	3,830,868	大都會汽車客運、大南汽車、首都客運、台北客運股份有限公司使用本市士林區陽明段4小段712地號，使用面積為2,694平方公尺，依102年公告地價為每平方公尺47,400元，以年息3%計算租金收入（新增）。
	依「本府加強清理及處理被占用市產計畫」及「臺北市市有房地被無權占用使用補償金計收原則」規定辦理	104.01.01-104.12.31	年	1	5,410,423.00	5,410,423	無權占用市有土地使用補償金收入。
	依「本府加強清理及處	104.01.01-104.12.31	年	1	2,997,680.00	2,997,680	法院訴訟判決追討土地使用補償金收入。

臺北市政府工務局新建工程處  
歲 入 明 細 表

中華民國104年度

單位：新臺幣元

科 目 名 稱	收 入 依 據	收 入 期 間	單 位	數 量	單 價	預 算 數	詳 細 計 算 及 說 明
	理被占用市產計畫」及 「臺北市市有房地被無 權占用使用補償金計收 原則」規定辦理						

# 臺北市政府工務局新建工程處

## 歲入項目說明提要

7-3-45

經常門

中華民國104年度

單位：新臺幣元

科目	6款50項2目1節	來源別子目及細目編號與名稱	060201 財產售價 廢舊物資售價	預算金額	40,500元	承辦單位	養護隊、秘書室
歲 入 項 目 說 明							
<p>一、項目內容：財產報廢及廢品處理收入。</p> <p>二、法令依據：依本府98年11月10日府授財產字第09832898200號函修正「臺北市市有財產報廢處理原則」規定辦理。</p> <p>三、計算方法：財產報廢處理、變賣廢品等收入，預計本年度預算收入40,500元。</p> <p>四、實施進度：自民國104年1月1日起至民國104年12月31日止。</p> <p>五、完成方法：按實際收入數額隨時繳庫。</p> <p>六、預期成果：增裕庫收。</p>							



臺北市政府工務局新建工程處  
歲 入 明 細 表

中華民國104年度

單位：新臺幣元

科 目 名 稱	收 入 依 據	收 入 期 間	單 位	數 量	單 價	預 算 數	詳 細 計 算 及 說 明
廢舊物資售價	依「臺北市市有財產報廢處理原則」規定辦理	104.01.01-104.12.31	年	1	40,500.00	40,500 40,500	財產報廢及變賣廢品等收入。

# 臺北市政府工務局新建工程處

## 歲入項目說明提要

7-3-47

經常門

中華民國104年度

單位：新臺幣元

科目	7款6項1目1節	來源別子目及細目編號與名稱	070201 作業賸餘 繳庫作業賸餘	預算金額	100,000,000 元	承辦單位	共管科
----	----------	---------------	-----------------------	------	---------------	------	-----

歲	入	項	目	說	明
---	---	---	---	---	---

- 一、項目內容：本市共同管道基金作業賸餘繳庫收入。
- 二、法令依據：依據「預算法」第86條及「臺北市地方總預算執行自治條例」第4條等相關規定辦理。
- 三、計算方法：預計本年度預算收入100,000,000元。
- 四、實施進度：自民國104年1月1日起至104年12月31日止。
- 五、完成方法：將作業賸餘繳交市庫。
- 六、預期成果：增裕庫收。

臺北市政府工務局新建工程處  
歲 入 明 細 表

中華民國104年度

單位：新臺幣元

科 目 名 稱	收 入 依 據	收 入 期 間	單 位	數 量	單 價	預 算 數	詳 細 計 算 及 說 明
繳庫作業贖餘	依「預算法」第86條及「臺北市地方總預算執行自治條例」第4條等相關規定辦理	104.01.01-104.12.31	年	1	100,000,000.00	100,000,000 100,000,000	本市共同管道基金作業贖餘繳庫收入。

# 臺北市政府工務局新建工程處

## 歲入項目說明提要

7-3-49

經常門

中華民國104年度

單位：新臺幣元

科目	9款2項1目1節	來源別子目及細目編號與名稱	090101 捐獻收入 捐獻收入	預算金額	68,925,207元	承辦單位	配合科
歲 入 項 目 說 明							
<p>一、項目內容：都市更新實施者捐獻收入。</p> <p>二、法令依據：依都市更新條例第53條、內政部營建署103年2月27日營署更字第1030011102號函、聯勤建設實業股份有限公司102年10月28日勤建(102)內字第038號函及台峰建設開發股份有限公司103年5月14日(103)峰字第1030514001號函辦理。</p> <p>三、計算方法：依土地公告現值估算土地有償撥用補償費並加上工作費計算及依土地公告現值估算私地市價徵收補償費並加上工作費計算，預計本年度預算收入68,925,207元。</p> <p>四、實施進度：自民國104年1月1日起至104年12月31日止。</p> <p>五、完成方法：依各級政府機關互相撥用公有不動產之有償與無償劃分原則及土地徵收條例等相關規定，辦理土地取得。</p> <p>六、預期成果：土地完成取得後，辦理道路開闢，以利人車通行與市容美化，增進公益與市政建設。</p>							

# 臺北市政府工務局新建工程處

## 歲 入 明 細 表

中華民國104年度

單位：新臺幣元

科 目 名 稱	收 入 依 據	收 入 期 間	單 位	數 量	單 價	預 算 數	詳 細 計 算 及 說 明
捐獻收入	依都市更新條例第53條及內政部營建署103年2月27日營署更字第1030011102號函辦理	104.01.01-104.12.31	年	1	13,469,894.00	68,925,207 13,469,894	都市更新實施者捐獻收入，預估104年1月1日土地公告現值估算有償撥用費用並加上工作費計算(收支併列)(新增)。
	依都市更新條例第53條及聯勤建設實業股份有限公司102年10月28日勤建(102)內字第038號函辦理	104.01.01-104.12.31	年	1	22,644,593.00	22,644,593	都市更新實施者捐獻收入，預估104年1月1日土地公告現值估算有償撥用費用並加上工作費計算(收支併列)(新增)。
	依都市更新條例第53條及台峰建設開發股份有限公司103年5月14日(103)峰字第1030514001號函辦理	104.01.01-104.12.31	年	1	32,810,720.00	32,810,720	都市更新實施者捐獻收入，預估104年1月1日土地公告現值估算私地市價徵收費用並加上工作費計算(收支併列)(新增)。

# 臺北市政府工務局新建工程處

## 歲入項目說明提要

7-3-51

經常門

中華民國104年度

單位：新臺幣元

科目	10款49項1目1節	來源別子目及 細目編號與名稱	100202 雜項收入 其他雜項收入	預算金額	17,510,000 元	承辦單位	工務科、秘書室
歲 入 項 目 說 明							
<p>一、項目內容：1. 招標圖說收入。 2. 其他零星雜項收入。 3. 刨除料回收金。</p> <p>二、法令依據：1. 依「政府採購法」等規定辦理。 2. 依「預算法」、「會計法」及相關規定辦理。 3. 依「臺北市工程施工規範」規定辦理。</p> <p>三、計算方法：1. 依書面及電子領標收費標準，書面按工程圖說工本費每份約200元~10,000元不等計列，電子領標則依書面販售其價格之五分之一至十分之一計列，預計本年度預算收入1,500,000元。 2. 其他零星雜項收入，預計本年度預算收入10,000元。 3. 瀝青混凝土刨除料回收，預計本年度預算收入16,000,000元。</p> <p>四、實施進度：自民國104年1月1日起至民國104年12月31日止。</p> <p>五、完成方法：按實際收入數隨時繳庫。</p> <p>六、預期成果：增裕庫收。</p>							

# 臺北市政府工務局新建工程處

## 歲 入 明 細 表

中華民國104年度

單位：新臺幣元

科 目 名 稱	收 入 依 據	收 入 期 間	單 位	數 量	單 價	預 算 數	詳 細 計 算 及 說 明
其他雜項收入	依「政府採購法」等規定辦理	104.01.01-104.12.31	年	1	1,500,000.00	17,510,000 1,500,000	依據招標文件出售圖說，分為兩種方式： 1. 書面領標：按工本費每份約10,000元、8,000元、6,000元、3,000元、1,000元、600元、300元、200元不等計列。 2. 電子領標：依書面招標文件販售價格，於1萬元以下，收取其價格五分之一；1萬元以上，則收取其價格十分之一。 3. 以上1-2項共計如列數。
	依「預算法」、「會計法」及相關規定辦理	104.01.01-104.12.31	年	1	10,000.00	10,000	其他零星雜項收入。
	依「臺北市工程施工規範」規定辦理	104.01.01-104.12.31	年	1	16,000,000.00	16,000,000	刨除料回收金(新增)。

# 臺北市政府工務局新建工程處

## 歲出計畫提要及分支項目概況表

7-3-53

中華民國104年度

單位：新臺幣元

工作計畫名稱及編號	330101行政管理	承辦單位	人事室、秘書室、會計室、政風室、資訊室	預算金額	114,969,153 元
-----------	------------	------	---------------------	------	---------------

一、本工作計畫上年度預算數**115,174,725**元，前年度決算數**114,745,193**元。

二、本年度計畫內容及預期成果：

(一) 計畫內容：依本處組織規程分層業務職掌辦理一般、會計、人事、政風、資訊業務等一般行政配合工作，其工作內容如下：

1. 一般業務：依事實需要因應時宜處理行政工作及秘書、機要文書、出納、庶務、保管檔案等工作，並執行施政計畫擬訂考核工作、公共關係、研究發展、管制考核工作，加強改進便民服務措施。
2. 會計業務：配合施政計畫，強化預算與計畫之執行，依照有關法令及作業程序加強內部審核及預算控制，並依規定辦理概、預算編製、月報、保留、決算及統計等工作。
3. 人事業務：依人事相關法令規章辦理組織編制、人事任免、遷調、勤惰管理、獎懲考核、訓練進修、文康、福利互助及退撫照顧等工作。
4. 政風業務：推動政風法令宣導，研訂具體防弊措施，舉辦安全講習，辦理機關員工貪瀆不法之預防、發掘及處理檢舉事項，公務機密維護及機關設施維護工作。
5. 資訊業務：廣續推動辦公室自動化，建立各項業務電腦化之作業環境，進行人員電腦訓練並推動應用系統上線作業，暨廣續進行系統軟硬體維護作業。

(二) 預期成果：

1. 一般業務：提高行政效率，擬定並嚴密管考年度施政計畫，使計畫如期如質完成，提高行政及為民服務績效。
2. 會計業務：本符合效益之原則切實而嚴謹的編列、執行預算，使預算與計畫密切配合，充分發揮財務管理之功能，輔助本處業務積極推展。
3. 人事業務：藉由有效之人事管理，用人適所，促進組織運作之健全；提高工作效率，使業務計畫順利推行；增進員工身心健康，努力從公。
4. 政風業務：澄清吏治，革新政風，防止洩露公務機密，防範不法破壞事件，確保機關安全。
5. 資訊業務：增建公文電腦網路連線，以達公文管理電腦化目的，提供本處及時、有效之行政資訊；協助科室業務電腦化之規劃運用，提高行政運作效率；促進工程規劃設計、發包、施工、管理電腦化，提升工程管理效率、品質及安全。

三、分支項目及用途別科目預算明細表：

7 款 3 項 1 目 1 節 分支項目及用途別科目	預 算 數	說 明				
		單 位	數 量	單 價	金 額	內 容
一、人員維持費	92,335,854					較上年度預算數 92,336,142元，減少288元。
人事費	92,335,854					
法定編制人員待遇	65,062,200	年	1	65,062,200	65,062,200	職員78人人事費(詳人事費分析表)。
約聘僱人員待遇	915,516	年	1	915,516	915,516	聘用2人人事費(詳聘僱人員薪津及保險費彙計表)。



臺北市政府工務局新建工程處  
歲出計畫提要及分支項目概況表

中華民國104年度

單位：新臺幣元

7 款 3 項 1 目 1 節 分支項目及用途別科目	預 算 數	說 明				
		單 位	數 量	單 價	金 額	內 容
技工及工友待遇	12,478,830	年	1	12,478,830	12,478,830	職工26人人事費(詳人事費分析表)。
退休離職儲金	4,995,648	年	1	4,437,492	4,437,492	職員退休離職儲金(詳人事費分析表)。
		年	1	509,340	509,340	職工退休離職儲金(詳人事費分析表)。
		年	1	48,816	48,816	約聘僱退休離職儲金(詳聘僱人員薪津及保險費彙計表)。
保險	5,883,660	年	1	3,613,716	3,613,716	職員(工)健保費(詳人事費分析表)。
		年	1	1,508,568	1,508,568	職員公保費(詳人事費分析表)。
		年	1	667,320	667,320	職工勞保費(詳人事費分析表)。
		年	1	53,304	53,304	約聘僱勞保費(詳聘僱人員薪津及保險費彙計表)。
		年	1	40,752	40,752	約聘僱健保費(詳聘僱人員薪津及保險費彙計表)。
退休退職給付	3,000,000	年	1	3,000,000	3,000,000	職工退休退職給付(詳人事費分析表)。
二、一般業務	18,572,309					較上年度預算數 18,180,653元，增加 391,656元。
人事費	12,893,840					
其他給與	12,383,280	人、月、段	239x12x1	630	1,806,840	員工上下班交通費。

臺北市政府工務局新建工程處  
歲出計畫提要及分支項目概況表

7-3-55

中華民國104年度

單位：新臺幣元

7 款 3 項 1 目 1 節	預 算 數	說 明				
分支項目及用途別科目		單 位	數 量	單 價	金 額	內 容
加班費	510,560	人、月、段	395x12x2	630	5,972,400	員工上下班交通費。
		人、月、段	199x12x3	630	4,513,320	員工上下班交通費。
		人、月、段	12x12x1	630	90,720	替代役役男上下班交通費。
		人、小時	1x204	120	24,480	處長座車駕駛加班費。
		人、小時	24x41	120	118,080	技工、工友、駕駛加班費。
業務費	5,678,469	人、天	2x230	800	368,000	府會聯絡員職務加班費。
統籌業務費	2,473,380	人、月	367x12	445	1,959,780	職員367人，按每人每月445元編列。
		人、月	399x12	80	383,040	技工、駕駛及工友399人，按每人每月80元編列。
		人、月	68x12	160	130,560	約聘僱人員68人，按每人每月160元編列。
水電費	215,088	月	12	1,016	12,192	永吉、民權、五分埔、公館圓環(福和)倉庫水費。
		月	12	16,908	202,896	永吉、民權、五分埔、公館圓環(福和)倉庫電費。
通訊費	661,248					

臺北市政府工務局新建工程處  
歲出計畫提要及分支項目概況表

中華民國104年度

單位：新臺幣元

7 款 3 項 1 目 1 節 分支項目及用途別科目	預 算 數	說 明				
		單 位	數 量	單 價	金 額	內 容
稅捐及規費	182,950	件	18000	25	450,000	寄發公文郵件費用。
		部、月	27x12	652	211,248	電話費。
		輛、年	1x1	11,230	11,230	小客車(處長座車)使用牌照稅。
		輛、年	9x1	11,230	101,070	客貨兩用車使用牌照稅。
		輛、年	1x1	6,180	6,180	小客車(處長座車)燃料使用費。
		輛、年	9x1	6,180	55,620	客貨兩用車燃料使用費。
		輛、年	1x1	750	750	小客車(處長座車)檢驗執照費。
保險費	30,518	輛、年	9x1	900	8,100	客貨兩用車檢驗執照費。
		人、年	15x1	120	1,800	志工保險費。
		輛、年	1x1	2,483	2,483	小客車(處長座車)強制險及任意險保險費。
油料	476,598	輛、年	9x1	2,915	26,235	客貨兩用車強制險及任意險保險費。
		輛、月、公升	1x12x130	34.9	54,444	小客車(處長座車)汽油費。
		輛、月、公升	9x12x112	34.9	422,154	客貨兩用車汽油費。
按日按件計資酬金	49,360	人次	176	110	19,360	志工餐點及交通補助。

臺北市政府工務局新建工程處  
歲出計畫提要及分支項目概況表

7-3-57

中華民國104年度

單位：新臺幣元

7 款 3 項 1 目 1 節	預 算 數	說 明				
分支項目及用途別科目		單 位	數 量	單 價	金 額	內 容
物品及材料	88,280	次	1	15,000	15,000	建築物消防安全設備檢測費。
		次	1	15,000	15,000	建築物公共安全檢查簽證及申報費(含保險)(4年1編)。
		年	1	7,280	7,280	公務用參考刊物書籍。
		年	1	5,000	5,000	辦理出納會計事務用帳簿、橡皮章等消耗用品。
		年	1	1,400	1,400	永吉倉庫省能照明設施耗材。
		張	6	1,700	10,200	汰換迴轉椅(主管人員)(秘書室)(新增)。
		張	46	1,400	64,400	汰換迴轉椅(非主管人員)(秘書室)(新增)。
福利費	272,611	人、年	131x1	2,081	272,611	員工健康檢查費(2年1編)。
一般事務費	463,200	月	12	5,000	60,000	永吉倉庫保全專線月租費及服務費。
特別費	180,000	臺、月、張	12x12x4000	0.7	403,200	影印機使用費。
房屋建築養護費	80,674	人、月	1x12	15,000	180,000	處長特別費。
		棟、年	1x1	4,510	4,510	鋼筋混凝土造倉庫1棟(永吉倉庫353.5坪)，每棟30坪以內者按年編列4,510元。
		坪、年	323.50x1	110	35,585	前項超過30坪部分，每增加1坪增列110元

臺北市政府工務局新建工程處  
歲出計畫提要及分支項目概況表

中華民國104年度

單位：新臺幣元

7 款 3 項 1 目 1 節 分支項目及用途別科目	預 算 數	說 明				
		單 位	數 量	單 價	金 額	內 容
		棟、年	1x1	4,510	4,510	。鋼筋混凝土造倉庫1棟(民權倉庫188.4坪)，每棟30坪以內者按年編列4,510元。
		坪、年	158.40x1	110	17,424	前項超過30坪部分，每增加1坪增列110元。
		棟、年	1x1	4,510	4,510	鋼筋混凝土造倉庫1棟(五分埔倉庫44.5坪)，每棟30坪以內者按年編列4,510元。
		坪、年	14.50x1	110	1,595	前項超過30坪部分，每增加1坪增列110元。
		棟、年	1x1	4,510	4,510	鋼筋混凝土造倉庫1棟(公館圓環倉庫103坪)，每棟30坪以內者按年編列4,510元。
		坪、年	73x1	110	8,030	前項超過30坪部分，每增加1坪增列110元。
車輛及辦公器具養護費	494,112	臺、年	2x1	2,056	4,112	箱型冷氣機養護費。
		輛、年	1x1	49,000	49,000	小客車(處長座車)養護費(2005年購置)。
		輛、年	9x1	49,000	441,000	客貨兩用車養護費(2001-2002年購置)。
設施及機械設備養護費	10,450	年	1	10,450	10,450	消防器材更新維護。
三、會計業務	183,620					較上年度預算數 183,620元，無增減。
人事費	66,600					

臺北市政府工務局新建工程處  
歲出計畫提要及分支項目概況表

7-3-59

中華民國104年度

單位：新臺幣元

7 款 3 項 1 目 1 節	預 算 數	說 明				
分支項目及用途別科目		單 位	數 量	單 價	金 額	內 容
加班費	66,600	人、小時	10x36	185	66,600	趕辦預(概)算、決算及其他會計業務等加班費。
業務費	117,020					
物品及材料	1,900	年	1	1,900	1,900	辦理會計業務用檔案夾、橡皮章等消耗品。
一般事務費	115,120	本	267	105	28,035	印製單位預算書費用(含預算案及法定預算)。
		年	1	58,135	58,135	印製會計帳簿、書表等費用。
		本	150	105	15,750	分攤印製主管預算書費用(含預算案及法定預算)。
		本	220	60	13,200	分攤印製追加(減)預算書費用(含預算案及法定預算)。
四、人事業務	1,103,255					較上年度預算數 1,120,195元，減少 16,940元。
人事費	26,640					
加班費	26,640	人、小時	6x24	185	26,640	趕辦任免、差勤、獎懲、考績、保險等各項人事業務加班費。
業務費	1,076,615					
按日按件計資酬金	4,800	節	6	800	4,800	新進人員各項業務講習內聘講師鐘點費。
物品及材料	11,957					

臺北市政府工務局新建工程處  
歲出計畫提要及分支項目概況表

中華民國104年度

單位：新臺幣元

7 款 3 項 1 目 1 節 分支項目及用途別科目	預 算 數	說 明				
		單 位	數 量	單 價	金 額	內 容
		年	1	4,631	4,631	辦理人事業務績效考核用文具紙張購置費。
		年	1	2,286	2,286	公務用參考刊物書籍。
		個	4	1,260	5,040	差勤指紋機耗材〈三稜鏡〉。
福利費	1,041,810	人、年	861x1	1,210	1,041,810	文康活動費(含本處員工766人、聘用人員68人及退休人員27人)。
一般事務費	12,960	年	1	12,960	12,960	印製人事業務用各種表冊、外勤加班單及人事考核表冊等印刷費。
車輛及辦公器具養護費	5,088	臺	4	1,272	5,088	差勤刷卡機管理維護費。
五、政風業務	36,575					較上年度預算數 36,575元，無增減。
人事費	12,210					
加班費	12,210	人、小時	6x11	185	12,210	安全防護、機密檢查、政風訪查及工地查證加班費。
業務費	24,365					
按日按件計資酬金	9,600	節	6	1,600	9,600	法紀常識訓練講授鐘點費。
物品及材料	14,765	年	1	10,020	10,020	各項講習宣導及政風宣導品等費用。
		年	1	4,745	4,745	受理檢舉專用信箱辦理政風訪查、問卷調查及政風業務相關用品等費用。
六、資訊業務	2,737,540					較上年度預算數 3,317,540元，減少 580

臺北市政府工務局新建工程處  
歲出計畫提要及分支項目概況表

7-3-61

中華民國104年度

單位：新臺幣元

7 款 3 項 1 目 1 節	預 算 數	說 明				
分支項目及用途別科目		單 位	數 量	單 價	金 額	內 容
人事費	15,540					,000元。
加班費	15,540	人、小時	7x12	185	15,540	辦理本處網路及業務資訊系統作業維修等加班費。
業務費	2,722,000					
教育訓練費	72,000	年	1	72,000	72,000	電腦訓練費。
電腦耗材及維修	2,650,000	年	1	1,350,000	1,350,000	電腦耗材(分批)。
		年	1	1,300,000	1,300,000	電腦設備及軟硬體維護費(分批)。





# 臺北市政府工務局新建工程處

## 歲出計畫提要及分支項目概況表

7-3-63

中華民國104年度

單位：新臺幣元

工作計畫名稱及編號	330201工程管理	承辦單位	養護隊、工務科、品管科、規設科、配合科、機電科、維護科	預算金額	733,848,446 元
-----------	------------	------	-----------------------------	------	---------------

一、本工作計畫上年度預算數914,017,177元，前年度決算數665,487,441元。

二、本年度計畫內容及預期成果：

(一) 計畫內容：

1. 辦理全市道路側溝、蓋版、道路擋土牆、瀝青混凝土路面補洞、瀝青路面整修銑刨鋪裝、路基翻修、人行道紅磚修復、護欄整修等維護加強道路及災害之搶修及市區人孔、人行道欄杆妨礙行人穿越道之改善；同時加強辦理全市街路巷弄名牌之增、補設及改善更新等業務。
2. 辦理人行陸橋、人行地下道、車行陸橋、車行地下道、跨河橋、隧道、地下道監控系統之維護及車行地下道通風設備、隧道通風之養護；同時配合國防部辦理民防軍勤演習訓練及民防人員調訓業務。
3. 辦理本處現有車輛及機械設備（傾卸工程車、道路補修車、高空作業車、吊桿工程車、裝載挖掘兩用機、挖土機、瀝青鋪道機、三輪壓路機等車輛及設備）之維護及檢修，使其均能保持勤用狀況，俾利道路維修之需。
4. 依道路更新計畫辦理部分路段銑刨整修加鋪工程，於年度開始後由本處各分隊依預定計畫派工配合購置瀝青合材，辦理路面整修工作，並以銑刨整修加鋪及針對路面下陷部分，局部翻修路基方式改善。

(二) 預期成果：

1. 維護本市道路路面及護坡完整，落實馬路要平、側溝要通之市政政策，提高道路品質，強化本市道路排水功能，減少路面積水之狀況，消弭水患，保障市民財產安全。
2. 保養各種橋涵、隧道等，維護木材橋材及跨河橋，以保持交通順暢；保養地下道及監控系統，並與警察局及各分隊連線，確保市民行路之安全，配合國防軍需戰備。
3. 維護各種車輛機械，保持良好性能，充份發揮車輛機械機動功能，俾利各項養護工程工作效率及施工品質之提升，並肩負起災害搶修重任，確保市民生命財產安全。
4. 徹底改善逾齡道路，避免因加鋪造成路拱暨排水不良，對本市路面老化道路予以整修，使其均能達到順暢、平整之目標，以維護本市道路路面完整，確保交通安全及美化市容。

三、分支項目及用途別科目預算明細表：

7 款 3 項 2 目 1 節 分支項目及用途別科目	預 算 數	說 明				
		單 位	數 量	單 價	金 額	內 容
一、人員維持費	520,117,406					較上年度預算數 520,410,724元，減少 293,318元。
人事費	520,117,406					
法定編制人員待遇	215,992,190	年	1	215,992,190	215,992,190	職員289人人事費(詳人事費分析表)。
約聘僱人員待遇	38,190,285	年	1	38,190,285	38,190,285	聘用66人人事費(詳聘僱人員薪津及保險

# 臺北市政府工務局新建工程處

## 歲出計畫提要及分支項目概況表

中華民國104年度

單位：新臺幣元

7 款 3 項 2 目 1 節 分支項目及用途別科目	預 算 數	說 明				
		單 位	數 量	單 價	金 額	內 容
技工及工友待遇	180,824,700	年	1	180,824,700	180,824,700	費彙計表)。 職工373人人事費(詳人事費分析表)。
退休離職儲金	24,497,664	年	1	15,080,316	15,080,316	職員退休離職儲金(詳人事費分析表)。
		年	1	7,380,600	7,380,600	職工退休離職儲金(詳人事費分析表)。
		年	1	2,036,748	2,036,748	約聘僱退休離職儲金(詳聘僱人員薪津及保險費彙計表)。
保險	36,612,567	年	1	17,812,236	17,812,236	職員(工)健保費(詳人事費分析表)。
		年	1	5,206,371	5,206,371	職員公保費(詳人事費分析表)。
		年	1	9,670,812	9,670,812	職工勞保費(詳人事費分析表)。
		年	1	2,223,312	2,223,312	約聘僱勞保費(詳聘僱人員薪津及保險費彙計表)。
		年	1	1,699,836	1,699,836	約聘僱健保費(詳聘僱人員薪津及保險費彙計表)。
退休退職給付	24,000,000	年	1	24,000,000	24,000,000	職工退休退職給付(詳人事費分析表)。
二、道路養護	63,802,749					較上年度預算數 70,271,831元，減少 6,469,082元。
人事費	13,872,620					
加班費	13,872,620					

臺北市政府工務局新建工程處  
歲出計畫提要及分支項目概況表

7-3-65

中華民國104年度

單位：新臺幣元

7 款 3 項 2 目 1 節	預 算 數	說 明				
分支項目及用途別科目		單 位	數 量	單 價	金 額	內 容
業務費	49,830,129	人、小時	22x480	185	1,953,600	職員趕辦業務加班費。
		人、小時	112x508	120	6,827,520	技工週一至週五緊急搶修及趕工加班費。
		人、小時	85x234	120	2,386,800	技工例假日緊急搶修及趕工加班費。
		人、小時	215x68	185	2,704,700	防汛搶險值勤人員值勤加班費。
水電費	1,800,000	月	12	20,000	240,000	道路養護各分隊用水費。
		月	12	130,000	1,560,000	道路養護各分隊用電費。
通訊費	552,000	部、月	46x12	1,000	552,000	電話費。
其他業務租金	900,000	輛、月、次	5x12x20	750	900,000	道路管理租用車輛租金。
稅捐及規費	6,000	輛、年	8x1	450	3,600	重型公務機車燃料使用費。
		輛、年	4x1	600	2,400	重型公務機車燃料使用費。
保險費	763,896	人、年	378x1	2,000	756,000	參與救災及災後復原重建工作人員投保額外保險保險費。
		輛、年	12x1	658	7,896	重型公務機車強制險保險費。
油料	387,804	輛、月、公升	5x12x130	34.9	272,220	道路管理租用車輛汽油費。

# 臺北市政府工務局新建工程處

## 歲出計畫提要及分支項目概況表

中華民國104年度

單位：新臺幣元

7 款 3 項 2 目 1 節	預 算 數	說 明				
分支項目及用途別科目		單 位	數 量	單 價	金 額	內 容
外勤誤餐及交通費	3,536,160	輛、月、公升	12x12x23	34.9	115,584	重型公務機車汽油費。
		人次	41307	80	3,304,560	辦理道路管理等業務外勤逾時誤餐費。
		人次	7720	30	231,600	辦理道路管理等業務外勤交通費。
按日按件計資酬金	487,000	年	1	360,000	360,000	道路養護等國家賠償訴訟案件委請律師費用。
		次	1	76,200	76,200	建築物消防安全設備檢測費。
		次	1	50,800	50,800	建築物公共安全檢查簽證及申報費（2年1編）。
物品及材料	31,816,748	年	1	25,000,000	25,000,000	分批外購瀝青混凝土。
		年	1	4,124,605	4,124,605	道路養護用材料及維護用品。
		年	1	2,235	2,235	汰換寢具(含睡袋；防汛搶險及庫房工舍值勤人員用)。
		只	10000	125	1,250,000	防汛材料: 砂袋(含砂)。
		只	5000	85	425,000	防汛材料: 砂袋。
		年	1	200,000	200,000	公務稽查用數位相機更新、維護及耗材費。
		套	281	1,068	300,108	道路養護現場操作人員防水透氣型雨衣(含機關名稱套印等費用)（2年1編）。

臺北市政府工務局新建工程處  
歲出計畫提要及分支項目概況表

7-3-67

中華民國104年度

單位：新臺幣元

7 款 3 項 2 目 1 節	預 算 數	說 明				
分支項目及用途別科目		單 位	數 量	單 價	金 額	內 容
福利費 一般事務費	572,275	雙	281	850	238,850	道路養護現場操作人員雨鞋（2年1編）。
		人、雙	281x1	950	266,950	道路養護現場操作人員工作鞋(含鋼頭)。
		臺	1	9,000	9,000	新購割草機(軟管背式43c. c)(養護隊5分隊)(新增)。
		人、年	275x1	2,081	572,275	員工健康檢查費。
		年	1	50,000	50,000	道路巡視使用報表卷夾及申請表印刷費及相關公務用品等。
		套	281	2,600	730,600	道路養護現場操作人員工作服(冬服1,800元、夏服800元)。
		年	1	100,000	100,000	道路養護等訴訟案件所需訴訟、鑑定等費用。
		臺、月、張	8x12x9215	0.7	619,248	影印機使用費。
		年、次	1x1	500,000	500,000	道路養護評比績優人員獎品。
		年	1	350,000	350,000	政策宣導用品費。
		人、件	281x1	450	126,450	道路養護現場操作人員反光背心。
		年	1	700,000	700,000	各分隊場辦公房舍保全系統費（新增）。
年	1	795,000	795,000	辦理道路養護及管理績效考評（新增）。		
房屋建築養護費	174,905					

# 臺北市政府工務局新建工程處

## 歲出計畫提要及分支項目概況表

中華民國104年度

單位：新臺幣元

7 款 3 項 2 目 1 節 分支項目及用途別科目	預 算 數	說 明				
		單 位	數 量	單 價	金 額	內 容
		棟、年	1x1	7,650	7,650	加強磚造庫房1棟(景美庫房120坪)，每棟30坪以內者按年編列5,100元，又使用年限達30年以上者按前項標準增加50%編列。
		坪、年	90x1	225	20,250	前項超過30坪部分，每增加1坪增列150元，又使用年限達30年以上者按前項標準增加50%編列。
		棟、年	1x1	7,650	7,650	加強磚造辦公房舍1棟(長春路辦公房舍104坪)，每棟30坪以內者按年編列5,100元，又使用年限達30年以上者按前項標準增加50%編列。
		坪、年	74x1	225	16,650	前項超過30坪部分，每增加1坪增列150元，又使用年限達30年以上者按前項標準增加50%編列。
		棟、年	1x1	4,510	4,510	鋼筋混凝土造辦公房舍1棟(北投致遠3路辦公房舍467坪)，每棟30坪以內者按年編列4,510元。
		坪、年	437x1	110	48,070	前項超過30坪部分，每增加1坪增列110元。
		棟、年	1x1	5,100	5,100	加強磚造辦公房舍1棟(中華路2段辦公房舍177坪)，每棟30坪以內者按年編列5,100元。
		坪、年	147x1	150	22,050	前項超過30坪部分，每增加1坪增列150元。
		棟、年	1x1	7,650	7,650	加強磚造倉庫1棟(景美倉庫60坪)，每棟3

臺北市政府工務局新建工程處  
歲出計畫提要及分支項目概況表

7-3-69

中華民國104年度

單位：新臺幣元

7 款 3 項 2 目 1 節	預 算 數	說 明				
分支項目及用途別科目		單 位	數 量	單 價	金 額	內 容
車輛及辦公器具養護費	44,043	坪、年	30x1	225	6,750	0坪以內者按年編列5,100元，又使用年限達30年以上者按前項標準增加50%編列。 前項超過30坪部分，每增加1坪增列150元，又使用年限達30年以上者按前項標準增加50%編列。
		棟、年	1x1	7,650	7,650	加強磚造辦公房舍1棟(民權東路辦公房舍123坪)，每棟30坪以內者按年編列5,100元，又使用年限達30年以上者按前項標準增加50%編列。
		坪、年	93x1	225	20,925	前項超過30坪部分，每增加1坪增列150元，又使用年限達30年以上者按前項標準增加50%編列。
		年	1	24,603	24,603	辦公室器材維護修理費。
		輛、年	12x1	1,620	19,440	重型公務機車養護費(2004-2014年購置)。
設施及機械設備養護費	1,618,000	年	1	88,000	88,000	第5分隊辦公室電梯保養維護費。
		年	1	1,330,000	1,330,000	街路巷弄名牌新設及更新改善維護費。
		年	1	100,000	100,000	道路檢測設備更新及維護。
		年	1	100,000	100,000	道路公共藝術作品維護。
資訊服務費	3,200,000	年	1	3,200,000	3,200,000	道路管理系統維護費(分批)。



# 臺北市政府工務局新建工程處 歲出計畫提要及分支項目概況表

中華民國104年度

單位：新臺幣元

7 款 3 項 2 目 1 節 分支項目及用途別科目	預 算 數	說 明				
		單 位	數 量	單 價	金 額	內 容
獎補助及損失	100,000					
損失及賠償	100,000	年	1	100,000	100,000	公務肇事處理費。
三、橋涵養護	61,464,844					較上年度預算數 52,789,844元，增加 8,675,000元。
人事費	948,960					
加班費	948,960	人、小時	2x240	185	88,800	職員趕辦業務加班費。
		人、小時	32x224	120	860,160	技工緊急搶修及趕工加班費。
業務費	60,515,884					
水電費	20,357,994	年	1	50,000	50,000	橋涵機電設施、場所及橋涵養護分隊辦公室等水費。
		年	1	20,307,994	20,307,994	橋涵機電設施、場所及橋涵養護分隊辦公室等電費。
通訊費	2,382,000	部、月	3x12	1,000	36,000	電話費。
		年	1	2,346,000	2,346,000	人車地下道及陸橋安全監測系統傳輸數據線路電話費。
外勤誤餐及交通費	698,200	人次	8066	80	645,280	辦理橋涵管理等業務外勤逾時誤餐費。
		人次	1764	30	52,920	辦理橋涵管理等業務外勤交通費。

臺北市政府工務局新建工程處  
歲出計畫提要及分支項目概況表

7-3-71

中華民國104年度

單位：新臺幣元

7 款 3 項 2 目 1 節	預 算 數	說 明				
分支項目及用途別科目		單 位	數 量	單 價	金 額	內 容
按日按件計資酬金	32,012	節	8	1,600	12,800	民防搶修隊常年訓練演習教官鐘點費(含教官自備訓練器材)。
物品及材料	421,873	式	1	19,212	19,212	配合萬安、防汛演習等救護費。
		年	1	315,757	315,757	橋涵養護現場操作人員所需清潔工具、消耗用品及維護用樹脂。
		套	37x1	1,068	39,516	橋涵養護現場操作人員防水透氣型雨衣(含機關名稱套印等費用)(2年1編)。
		雙	37	850	31,450	橋涵養護現場操作人員雨鞋(2年1編)。
		人、雙	37x1	950	35,150	橋涵養護現場操作人員工作鞋(含鋼頭)。
一般事務費	602,305	年	1	18,000	18,000	橋涵管理及養護所需報表卷夾、申請表印刷費及相關公務用品等。
		套	37	2,600	96,200	橋涵養護現場操作人員工作服(冬服1,800元、夏服800元)。
		臺、月、張	1x12x5572	0.7	46,805	影印機使用費。
		人、件	37x1	450	16,650	橋涵養護現場操作人員反光背心。
		年	1	24,650	24,650	民防搶修隊常年訓練文具紙張、禮堂佈置費及雜費。
		式	1	400,000	400,000	地震演習等所需費用(新增)。

臺北市政府工務局新建工程處  
歲出計畫提要及分支項目概況表

中華民國104年度

單位：新臺幣元

7 款 3 項 2 目 1 節	預 算 數	說 明				
分支項目及用途別科目		單 位	數 量	單 價	金 額	內 容
房屋建築養護費	129,300	棟、年	1x1	7,650	7,650	加強磚造戰備材倉庫1棟(成功路倉庫260坪)，每棟30坪以內者按年編列5,100元，又使用年限達30年以上者按前項標準增加50%編列。
		坪、年	230x1	225	51,750	前項超過30坪部分，每增加1坪增列150元，又使用年限達30年以上者按前項標準增加50%編列。
		棟、年	1x1	7,650	7,650	地下道機房1棟(忠孝西路博愛路口地下道機房8坪)，每棟30坪以內者按年編列5,100元，又使用年限達30年以上者按前項標準增加50%編列。
		棟、年	1x1	4,510	4,510	鋼筋混凝土造辦公房舍1棟(橋涵分隊64坪)，每棟30坪以內者按年編列4,510元。
		坪、年	34x1	110	3,740	前項超過30坪部分，每增加1坪增列110元。
		棟、年	1x1	5,100	5,100	加強磚造倉庫1棟(光復路倉庫70坪)，每棟30坪以內者按年編列5,100元。
		坪、年	40x1	150	6,000	前項超過30坪部分，每增加1坪增列150元。
		棟、年	4x1	5,100	20,400	地下道機房4棟(公館車行地下道機房6坪、林森南路車行地下道機房5坪、基隆路車行地下道機房180坪、臥龍人行地下道機房5坪)，每棟30坪以內者按年編列5,100元。

臺北市政府工務局新建工程處  
歲出計畫提要及分支項目概況表

7-3-73

中華民國104年度

單位：新臺幣元

7 款 3 項 2 目 1 節	預 算 數	說 明				
分支項目及用途別科目		單 位	數 量	單 價	金 額	內 容
設施及機械設備養護費	35,892,200	坪、年	150x1	150	22,500	前項超過30坪部分，每增加1坪增列150元。
		年	1	10,600,000	10,600,000	橋涵及附屬機電設施更新修繕等養護費(含零星組件更新修繕)。
		年	1	25,292,200	25,292,200	車(人)行地下道、隧道機電設備及人行陸橋、地下道之電梯、電扶梯委外管理等維護費。
四、機械維護	17,810,692					較上年度預算數 16,821,656元，增加 989,036元。
人事費	2,342,180					
加班費	2,077,180					
		人、小時	2x238	185	88,060	職員趕辦業務加班費。
		人、小時	37x224	120	994,560	技工例假日緊急搶修及趕工加班費。
		人、小時	37x224	120	994,560	技工週一至週五緊急搶修及趕工加班費。
值班費	265,000	人、日	2x115	500	115,000	技工例假日值班費。
		人、日	2x250	300	150,000	技工週一至週五值班費。
業務費	15,468,512					
水電費	360,000	月	12	2,000	24,000	保養場及分裝場水費。

# 臺北市政府工務局新建工程處

## 歲出計畫提要及分支項目概況表

中華民國104年度

單位：新臺幣元

7 款 3 項 2 目 1 節 分支項目及用途別科目	預 算 數	說 明				
		單 位	數 量	單 價	金 額	內 容
通訊費 稅捐及規費	84,000	月	12	28,000	336,000	保養場及分裝場電費。
		部、月	7x12	1,000	84,000	電話費。
	1,634,882	輛、年	2x1	11,230	22,460	客貨兩用車使用牌照稅（新增）。
		輛、年	1x1	15,210	15,210	移撥車輛使用牌照稅（新增）。
		輛、年	2x1	6,180	12,360	客貨兩用車燃料使用費（新增）。
		輛、年	1x1	7,200	7,200	移撥車輛燃料使用費（新增）。
		輛、年	1x1	900	900	移撥車輛檢驗執照費（新增）。
		輛、年	3x1	11,230	33,690	客貨兩用車使用牌照稅。
		輛、年	5x1	3,600	18,000	小貨車使用牌照稅。
		輛、年	17x1	4,500	76,500	小貨車使用牌照稅。
		輛、年	1x1	21,060	21,060	拖車頭使用牌照稅。
		輛、年	1x1	11,700	11,700	高空作業車使用牌照稅。
		輛、年	4x1	6,300	25,200	吊桿工程車使用牌照稅。
		輛、年	3x1	8,100	24,300	吊桿工程車使用牌照稅。
		輛、年	1x1	6,300	6,300	乳化瀝青灑佈使用牌照稅。
		輛、年	1x1	4,500	4,500	傾卸工程車使用牌照稅。

臺北市政府工務局新建工程處  
歲出計畫提要及分支項目概況表

7-3-75

中華民國104年度

單位：新臺幣元

7 款 3 項 2 目 1 節	預 算 數	說 明				
分支項目及用途別科目		單 位	數 量	單 價	金 額	內 容
		輛、年	1x1	5,400	5,400	傾卸工程車使用牌照稅。
		輛、年	1x1	6,300	6,300	傾卸工程車使用牌照稅。
		輛、年	4x1	9,900	39,600	傾卸工程車使用牌照稅。
		輛、年	8x1	10,800	86,400	傾卸工程車使用牌照稅。
		輛、年	16x1	11,700	187,200	傾卸工程車使用牌照稅。
		輛、年	4x1	12,600	50,400	傾卸工程車使用牌照稅。
		輛、年	4x1	11,700	46,800	道路補修車使用牌照稅。
		輛、年	2x1	12,600	25,200	道路補修車使用牌照稅。
		輛、年	1x1	900	900	拖板車使用牌照稅。
		輛、年	3x1	6,180	18,540	客貨兩用車燃料使用費。
		輛、年	17x1	5,940	100,980	小貨車燃料使用費。
		輛、年	5x1	7,710	38,550	小貨車燃料使用費。
		輛、年	1x1	26,226	26,226	拖車頭燃料使用費。
		輛、年	1x1	15,318	15,318	高空作業車燃料使用費。
		輛、年	4x1	8,100	32,400	吊桿工程車燃料使用費。
		輛、年	3x1	10,044	30,132	吊桿工程車燃料使用費。

臺北市政府工務局新建工程處  
歲出計畫提要及分支項目概況表

中華民國104年度

單位：新臺幣元

7 款 3 項 2 目 1 節 分支項目及用途別科目	預 算 數	說 明				
		單 位	數 量	單 價	金 額	內 容
		輛、年	1x1	8,100	8,100	乳化瀝青灑佈燃料使用費。
		輛、年	1x1	5,940	5,940	傾卸工程車燃料使用費。
		輛、年	1x1	7,128	7,128	傾卸工程車燃料使用費。
		輛、年	1x1	8,100	8,100	傾卸工程車燃料使用費。
		輛、年	4x1	11,502	46,008	傾卸工程車燃料使用費。
		輛、年	8x1	12,294	98,352	傾卸工程車燃料使用費。
		輛、年	18x1	15,318	275,724	傾卸工程車燃料使用費。
		輛、年	2x1	16,200	32,400	傾卸工程車燃料使用費。
		輛、年	6x1	15,318	91,908	道路補修車燃料使用費。
		輛、年	1x1	1,296	1,296	拖板車燃料使用費。
		輛、年	8x1	450	3,600	小貨車檢驗執照費。
		輛、年	14x1	900	12,600	小貨車檢驗執照費。
		輛、年	1x1	1,200	1,200	拖車頭檢驗執照費。
		輛、年	1x1	600	600	高空作業車檢驗執照費。
		輛、年	3x1	600	1,800	吊桿工程車檢驗執照費。
		輛、年	4x1	1,200	4,800	吊桿工程車檢驗執照費。
		輛、年	1x1	1,200	1,200	乳化瀝青灑佈檢驗執照費。

臺北市政府工務局新建工程處  
歲出計畫提要及分支項目概況表

7-3-77

中華民國104年度

單位：新臺幣元

7 款 3 項 2 目 1 節	預 算 數	說 明				
分支項目及用途別科目		單 位	數 量	單 價	金 額	內 容
保險費	895,951	輛、年	9x1	600	5,400	傾卸工程車檢驗執照費。
		輛、年	26x1	1,200	31,200	傾卸工程車檢驗執照費。
		輛、年	1x1	600	600	道路補修車檢驗執照費。
		輛、年	5x1	1,200	6,000	道路補修車檢驗執照費。
		輛、年	1x1	1,200	1,200	拖板車檢驗執照費。
		輛、年	2x1	2,186	4,372	客貨兩用車強制險及任意險保險費（新增）。
		輛、年	1x1	2,915	2,915	移撥車輛強制險及任意險保險費（新增）。
		輛、年	82x1	4,015	329,230	特種作業機具強制險及任意險保險費。
		輛、年	3x1	2,915	8,745	客貨兩用車強制險及任意險保險費。
		輛、年	22x1	3,489	76,758	小貨車強制險及任意險保險費。
		輛、年	1x1	13,145	13,145	拖車頭強制險及任意險保險費。
		輛、年	1x1	9,807	9,807	高空作業車強制險及任意險保險費。
		輛、年	7x1	6,390	44,730	吊桿工程車強制險及任意險保險費。
		輛、年	1x1	5,944	5,944	乳化瀝青灑佈強制險及任意險保險費。
		輛、年	3x1	5,944	17,832	傾卸工程車強制險及任意險保險費。



臺北市政府工務局新建工程處  
歲出計畫提要及分支項目概況表

中華民國104年度

單位：新臺幣元

7 款 3 項 2 目 1 節 分支項目及用途別科目	預 算 數	說 明				
		單 位	數 量	單 價	金 額	內 容
油料	4,774,177	輛、年	32x1	9,807	313,824	傾卸工程車強制險及任意險保險費。
		輛、年	6x1	9,807	58,842	道路補修車強制險及任意險保險費。
		輛、年	1x1	9,807	9,807	拖板車強制險及任意險保險費。
		公升、年	23206x1	32	742,592	高級柴油。
		輛、月、公升	2x9x130	34.9	81,666	客貨兩用車汽油費（新增）。
		輛、月、公升	1x12x130	34.9	54,444	移撥車輛汽油費（新增）。
		輛、月、公升	3x12x130	34.9	163,332	客貨兩用車汽油費。
		輛、月、公升	5x12x104	34.9	217,775	小貨車汽油費。
		輛、月、公升	17x12x104	32	678,912	小貨車柴油費。
		輛、月、公升	1x12x142	32	54,528	拖車頭柴油費。
		輛、月、公升	1x12x142	32	54,528	高空作業車柴油費。
		輛、月、公升	7x12x142	32	381,696	吊桿工程車柴油費。
		輛、月、公升	1x12x142	32	54,528	乳化瀝青灑佈柴油費。
		輛、月、公升	35x12x142	32	1,908,480	傾卸工程車柴油費。
		輛、月、公升	6x12x142	32	327,168	道路補修車柴油費。
		輛、月、公升	1x12x142	32	54,528	拖板車柴油費。

臺北市政府工務局新建工程處  
歲出計畫提要及分支項目概況表

7-3-79

中華民國104年度

單位：新臺幣元

7 款 3 項 2 目 1 節	預 算 數	說 明				
分支項目及用途別科目		單 位	數 量	單 價	金 額	內 容
外勤誤餐及交通費	361,440	人次	4140	80	331,200	辦理機械維護等業務外勤逾時誤餐費。
		人次	1008	30	30,240	辦理機械維護等業務外勤交通費。
物品及材料	973,199	年	1	898,000	898,000	機械維護現場操作人員所需清潔工具、消耗用品及銑刨機鉋刀等消耗性零件。
		年	1	2,235	2,235	汰換寢具(含睡袋：防汛搶險及庫房工舍執勤人員用)。
		套	23	1,068	24,564	機械維護現場操作人員防水透氣型雨衣(含機關名稱套印等費用)(2年1編)。
		雙	23	850	19,550	機械維護現場操作人員雨鞋(2年1編)。
		人、雙	23x1	950	21,850	機械維護現場操作人員工作鞋(含鋼頭)。
		臺	2	3,500	7,000	新購電磁爐(保養場)(新增)。
一般事務費	96,804	年	1	26,654	26,654	機械車輛使用保養報表卷夾、申請表印刷費及相關公務用品等。
		套	23	2,600	59,800	機械維護現場操作人員工作服(冬服1,800元、夏服800元)。
		人、件	23x1	450	10,350	機械維護現場操作人員反光背心。
房屋建築養護費	74,140	棟、年	1x1	4,510	4,510	鋼筋混凝土造辦公房舍1棟(保養場辦公房

# 臺北市政府工務局新建工程處

## 歲出計畫提要及分支項目概況表

中華民國104年度

單位：新臺幣元

7 款 3 項 2 目 1 節 分支項目及用途別科目	預 算 數	說 明				
		單 位	數 量	單 價	金 額	內 容
車輛及辦公器具養護費	3,063,919	坪、年	633x1	110	69,630	舍663坪)，每棟30坪以內者按年編列4,510元。 前項超過30坪部分，每增加1坪增列110元。
		輛、年	2x1	6,225	12,450	客貨兩用車養護費(2015年購置)(新增)。
		輛、年	1x1	49,000	49,000	移撥車輛養護費(2002年購置)(新增)。
		輛、年	3x1	18,767	56,301	客貨兩用車養護費(2013年購置)。
		輛、年	2x1	8,300	16,600	小貨車養護費(2014年購置)。
		輛、年	2x1	24,000	48,000	小貨車養護費(2012年購置)。
		輛、年	4x1	31,500	126,000	小貨車養護費(2011年購置)。
		輛、年	5x1	33,000	165,000	小貨車養護費(2010年購置)。
		輛、年	4x1	39,667	158,668	小貨車養護費(2009年購置)。
		輛、年	1x1	45,000	45,000	小貨車養護費(2009年購置)。
		輛、年	4x1	49,000	196,000	小貨車養護費(2008年購置)。
		輛、年	1x1	49,000	49,000	拖車頭養護費(1997年購置)。
		輛、年	1x1	24,000	24,000	高空作業車養護費(2012年購置)。
		輛、年	3x1	8,300	24,900	吊桿工程車養護費(2014-2015年購置)。

臺北市政府工務局新建工程處  
歲出計畫提要及分支項目概況表

7-3-81

中華民國104年度

單位：新臺幣元

7 款 3 項 2 目 1 節	預 算 數	說 明				
分支項目及用途別科目		單 位	數 量	單 價	金 額	內 容
		輛、年	4x1	49,000	196,000	吊桿工程車養護費(1999年購置)。
		輛、年	1x1	49,000	49,000	乳化瀝青灑佈養護費(2000年購置)。
		輛、年	2x1	24,000	48,000	傾卸工程車養護費(2012年購置)。
		輛、年	7x1	33,000	231,000	傾卸工程車養護費(2011年購置)。
		輛、年	26x1	49,000	1,274,000	傾卸工程車養護費(1991-2009年購置)。
		輛、年	3x1	33,000	99,000	道路補修車養護費(2010-2011年購置)。
		輛、年	3x1	49,000	147,000	道路補修車養護費(1992-2003年購置)。
		輛、年	1x1	49,000	49,000	拖板車養護費(1998年購置)。
設施及機械設備養護費	3,150,000	年	1	414,500	414,500	保養場電梯、分裝場地磅及固定式起重機組維護檢修費。
		年	1	2,735,500	2,735,500	特種作業機具養護費。
五、工程發包及履約管理	4,621,707					較上年度預算數 4,350,177元，增加 271,530元。
人事費	399,600					
加班費	399,600					
		人、小時	5x48	185	44,400	趕辦業務加班費。
		人、小時	64x30	185	355,200	防颱、應變小組值勤加班費。

# 臺北市政府工務局新建工程處

## 歲出計畫提要及分支項目概況表

中華民國104年度

單位：新臺幣元

7 款 3 項 2 目 1 節 分支項目及用途別科目	預 算 數	說 明				
		單 位	數 量	單 價	金 額	內 容
業務費	4,222,107					
教育訓練費	39,680	年	1	39,680	39,680	採購及工程技術等教育訓練費。
水電費	580,032	月	12	1,615	19,380	駐外工務所辦公室水費。
		月	12	46,721	560,652	駐外工務所辦公室電費。
通訊費	445,500	部、月	27x12	1,375	445,500	駐外工務所辦公室電話費。
保險費	170,000	人、年	85x1	2,000	170,000	參與救災及災後復原重建工作人員投保額外保險保險費。
外勤誤餐及交通費	34,800	人次	300	80	24,000	工程會勘等外勤逾時誤餐費。
		人次	360	30	10,800	工程會勘等外勤交通費。
按日按件計資酬金	1,100,000	年	1	1,100,000	1,100,000	工程發包及履約爭議等訴訟案件委請律師費用。
物品及材料	271,205	年	1	6,175	6,175	公務用參考刊物書籍。
		頂	85	250	21,250	工地工程司及防颱、應變小組安全帽（2年1編）。
		雙	85	950	80,750	工地工程司及防颱、應變小組工作鞋(含鋼頭)（2年1編）。
		套	85	1,068	90,780	工地工程司及防颱、應變小組防水透氣型雨衣(含機關名稱套印等費用)（2年1編）。

臺北市政府工務局新建工程處  
歲出計畫提要及分支項目概況表

7-3-83

中華民國104年度

單位：新臺幣元

7 款 3 項 2 目 1 節	預 算 數	說 明				
分支項目及用途別科目		單 位	數 量	單 價	金 額	內 容
一般事務費	1,491,500	雙	85	850	72,250	。
						工地工程司及防颱、應變小組安全雨鞋（2年1編）。
		年	1	600,000	600,000	辦理工程發包及履約爭議等訴訟案件所需訴訟費用。
		年	1	300,000	300,000	圖說及招標文件等委外印製費。
		年	1	440,000	440,000	駐外工務所辦公室清潔打蠟維持費。
		年	1	120,000	120,000	駐外工務所辦公室保全費。
房屋建築養護費	89,390	件	70	450	31,500	。
						工地工程司及防颱、應變小組反光背心（2年1編）。
		棟、年	1x1	4,510	4,510	鋼筋混凝土造辦公房舍1棟(北投致遠3路辦公房舍242坪)，每棟30坪以內者按年編列4,510元。
		坪、年	212x1	110	23,320	前項超過30坪部分，每增加1坪增列110元。
		棟、年	1x1	5,100	5,100	加強磚造辦公房舍1棟(新生北路3段辦公房舍72坪)，每棟30坪以內者按年編列5,100元。
		坪、年	42x1	150	6,300	前項超過30坪部分，每增加1坪增列150元。

# 臺北市政府工務局新建工程處

## 歲出計畫提要及分支項目概況表

中華民國104年度

單位：新臺幣元

7 款 3 項 2 目 1 節 分支項目及用途別科目	預 算 數	說 明					
		單 位	數 量	單 價	金 額	內 容	
六、工程品質管理	456,360	棟、年	1x1	4,510	4,510	鋼筋混凝土造辦公房舍1棟(羅斯福路1段辦公房舍54坪)，每棟30坪以內者按年編列4,510元。	
		坪、年	24x1	110	2,640	前項超過30坪部分，每增加1坪增列110元。	
		棟、年	1x1	4,510	4,510	鋼筋混凝土造辦公房舍1棟(文山區恒光街辦公房舍380坪)，每棟30坪以內者按年編列4,510元。	
		坪、年	350x1	110	38,500	前項超過30坪部分，每增加1坪增列110元。	
						較上年度預算數 344,160元，增加 112,200元。	
	人事費	17,760					
	加班費	17,760	人、小時	2x48	185	17,760	趕辦業務等加班費。
	業務費	438,600					
	教育訓練費	100,000	年	1	100,000	100,000	品管、安衛及工程技術等教育訓練費。
	外勤誤餐及交通費	162,000	人次	1800	80	144,000	赴工地辦理材料檢驗、施工查核、安衛管理等外勤逾時誤餐費。
		人次	600	30	18,000	赴工地辦理材料檢驗、施工查核、安衛管理等外勤交通費。	
按日按件計資酬金	4,800	節	3	1,600	4,800	工地安全衛生訓練講授鐘點費。	

臺北市政府工務局新建工程處  
歲出計畫提要及分支項目概況表

7-3-85

中華民國104年度

單位：新臺幣元

7 款 3 項 2 目 1 節	預 算 數	說 明				
分支項目及用途別科目		單 位	數 量	單 價	金 額	內 容
物品及材料	48,900	年	1	3,800	3,800	公務用參考刊物書籍。
		頂	22	250	5,500	工程品管人員安全帽（2年1編）。
		雙	22	950	20,900	工程品管人員工作鞋(含鋼頭)（2年1編）。
		雙	22	850	18,700	工程品管人員安全雨鞋（2年1編）。
一般事務費	67,100	件	22	450	9,900	工程品管人員反光背心（2年1編）。
		套	22	2,600	57,200	工程品管人員工作服(冬服1,800元、夏服800元)（2年1編）（新增）。
國內旅費	55,800	天	36	1,550	55,800	辦理工程材料檢驗等市外出差旅費。
七、工程規劃設計業務	362,115					較上年度預算數 362,115元，無增減。
人事費	195,360					
加班費	195,360	人、小時	22x48	185	195,360	趕辦業務等加班費。
業務費	166,755					
教育訓練費	9,000	年	1	9,000	9,000	參加民間社團觀摩及工程研討講習費。
外勤誤餐及交通費	86,400	人次	720	80	57,600	工程人員外勤逾時誤餐費。
		人次	960	30	28,800	工程人員外勤交通費。



# 臺北市政府工務局新建工程處

## 歲出計畫提要及分支項目概況表

中華民國104年度

單位：新臺幣元

7 款 3 項 2 目 1 節 分支項目及用途別科目	預 算 數	說 明				
		單 位	數 量	單 價	金 額	內 容
會費	10,000	年	1	10,000	10,000	參加學術專業團體會費。
按日按件計資酬金	11,200	節	7	1,600	11,200	工程專業知識講習鐘點費。
物品及材料	6,555	年	1	6,555	6,555	公務用參考刊物書籍。
一般事務費	25,000	年	1	25,000	25,000	專題報告印刷費。
國內旅費	18,600	天	12	1,550	18,600	辦理相關業務市外出差旅費。
八、土地管理	60,528,508					較上年度預算數 228,042,630元，減少 167,514,122元。
人事費	150,960					
加班費	150,960	人、小時	17x48	185	150,960	趕辦業務等加班費。
業務費	60,377,548					
通訊費	88,000	件	2000	44	88,000	郵寄掛號回執費用。
土地租金	5,657,421	年	1	5,657,421	5,657,421	臺北文化體育園區北側道路新築工程施工 需先行租用台灣鐵路管理局管有之本市信 義區逸仙段2小段33-23、33-24、33-26、 33-28地號等4筆土地租金費用。
稅捐及規費	52,662,028	年	1	52,462,028	52,462,028	臺北市松山區西松段一小段131地號等公 有土地104年地價稅。
		年	1	200,000	200,000	辦理用地取得及協議價購等相關規費。

臺北市政府工務局新建工程處  
歲出計畫提要及分支項目概況表

7-3-87

中華民國104年度

單位：新臺幣元

7 款 3 項 2 目 1 節	預 算 數	說 明				
分支項目及用途別科目		單 位	數 量	單 價	金 額	內 容
外勤誤餐及交通費	169,500	人次	2850	30	85,500	工程會勘等外勤交通費。
		人次	1050	80	84,000	工程會勘等外勤逾時誤餐費。
按日按件計資酬金	1,150,000	年	1	800,000	800,000	土地及路權處理等訴訟案件委請律師費用。
		年	1	350,000	350,000	本處經管土地及路權資料建置(含測量)。
物品及材料	33,899	年	1	5,399	5,399	土地徵收拆遷管理用參考刊物書籍。
		雙	30	950	28,500	土地管理人員工作鞋(含鋼頭)(2年1編)。
一般事務費	463,500	年	1	150,000	150,000	土地及路權管理等訴訟案件所需訴訟費用。
		年	1	300,000	300,000	土地管理、相關地籍鑑界、檔案管理、聯合拆遷作業等所需相關費用。
		件	30	450	13,500	土地管理人員反光背心(2年1編)。
國內旅費	6,200	天	4	1,550	6,200	辦理相關業務市外出差旅費。
資訊服務費	147,000	年	1	147,000	147,000	道路土地管理系統維護服務費。
九、機電工程設計業務	76,880					較上年度預算數 76,880元，無增減。
人事費	53,280					

# 臺北市政府工務局新建工程處 歲出計畫提要及分支項目概況表

中華民國104年度

單位：新臺幣元

7 款 3 項 2 目 1 節 分支項目及用途別科目	預 算 數	說 明				
		單 位	數 量	單 價	金 額	內 容
加班費	53,280	人、小時	6x48	185	53,280	趕辦業務等加班費。
業務費	23,600					
外勤誤餐及交通費	19,800	人次	180	80	14,400	工程人員外勤逾時誤餐費。
		人次	180	30	5,400	工程人員外勤交通費。
物品及材料	3,800	年	1	3,800	3,800	公務用參考刊物書籍。
十、道路挖掘管理業務	158,950					較上年度預算數 158,950元，無增減。
人事費	88,800					
加班費	88,800	人、小時	10x48	185	88,800	趕辦業務等加班費。
業務費	70,150					
教育訓練費	10,000	年	1	10,000	10,000	參加民間社團觀摩、研討講習或參訓費用。
外勤誤餐及交通費	26,400	人次	240	80	19,200	赴現場查核等外勤逾時誤餐費。
		人次	240	30	7,200	赴現場查核等外勤交通費。
物品及材料	27,550	年	1	4,000	4,000	公務用參考刊物書籍。
		個	250	94.2	23,550	路證資料夾。
國內旅費	6,200	天	4	1,550	6,200	辦理相關業務市外出差旅費。

臺北市政府工務局新建工程處  
歲出計畫提要及分支項目概況表

7-3-89

中華民國104年度

單位：新臺幣元

7 款 3 項 2 目 1 節	預 算 數	說 明				
分支項目及用途別科目		單 位	數 量	單 價	金 額	內 容
十一、道路管理維護業務	4,190,570					較上年度預算數 20,130,545元，減少 15,939,975元。
人事費	876,720					
加班費	876,720	人、小時	9x48	185	79,920	辦理道路改善及維護業務等加班費。
		人、小時	16x240	185	710,400	職員辦理人行道業務等加班費。
		人、小時	3x240	120	86,400	技工、工友辦理人行道業務等加班費。
業務費	3,313,850					
教育訓練費	18,000	年	1	18,000	18,000	參加民間社團觀摩及工程研討講習費。
外勤誤餐及交通費	289,200	人次	900	80	72,000	赴現場查勘等外勤逾時誤餐費。
		人次	1080	30	32,400	赴現場查勘等外勤交通費。
		人次	1680	80	134,400	辦理人行道業務等外勤逾時誤餐費。
		人次	1680	30	50,400	辦理人行道業務等外勤交通費。
物品及材料	6,650	年	1	6,650	6,650	公務用參考刊物書籍。
委辦費	3,000,000	年	1	3,000,000	3,000,000	臺北市區道路人行道管理系統擴充及資料庫維護計畫(新增)。 1. 辦理本市市區道路人行道管理系統擴充及資料庫維護。 2. 辦理本市12個行政區之人行道(含人行

# 臺北市政府工務局新建工程處

## 歲出計畫提要及分支項目概況表

中華民國104年度

單位：新臺幣元

7 款 3 項 2 目 1 節 分支項目及用途別科目	預 算 數	說 明				
		單 位	數 量	單 價	金 額	內 容
十二、建築規劃設計業務	257,665					道長度、寬度、人民申設斜坡道案件資料、人行道認養案件資料)之更新普查及建置。 3. 總經費明細如下： (1) 人行道管理系統功能維護：1,150,000元。 (2) 人行道管理系統功能擴充：500,000元。 (3) 人行道無障礙查詢網頁：500,000元。 (4) 人行道資料更新作業：800,000元。 (5) 作業費(招標評選之出席、評選、交通等所需費用)：50,000元。  較上年度預算數 257,665元，無增減。
人事費	124,320					
加班費	124,320	人、小時	14x48	185	124,320	趕辦業務加班費。
業務費	133,345					
教育訓練費	15,000	年	1	15,000	15,000	參加民間社團觀摩及工程研討講習費。
外勤誤餐及交通費	17,600	人次	160	80	12,800	工程人員外勤逾時誤餐費。
		人次	160	30	4,800	工程人員外勤交通費。
會費	30,000	年	1	30,000	30,000	參加學術專業團體會費。
按日按件計資酬金	19,200	節	12	1,600	19,200	工程專業知識講習鐘點費。
物品及材料	14,345	年	1	14,345	14,345	公務用參考刊物書籍。

臺北市政府工務局新建工程處  
歲出計畫提要及分支項目概況表

7-3-91

中華民國104年度

單位：新臺幣元

7 款 3 項 2 目 1 節	預 算 數	說 明				
分支項目及用途別科目		單 位	數 量	單 價	金 額	內 容
國內旅費	37,200	天	24	1,550	37,200	辦理相關業務市外出差旅費。



# 臺北市政府工務局新建工程處 歲出計畫提要及分支項目概況表

7-3-93

中華民國104年度

單位：新臺幣元

工作計畫名稱及編號	337102營建工程	承辦單位	養護隊	預算金額	3,500,000 元
-----------	------------	------	-----	------	-------------

一、本工作計畫上年度預算數8,190,000元，前年度決算數13,100,000元。

二、本年度計畫內容及預期成果：

(一) 計畫內容：辦理養護隊拌合場辦公室及房舍設備新建工程，以興建二層樓結構辦公房舍，作為永久性辦公場所及停放各項工程車輛、機具。

(二) 預期成果：設立養護隊拌合場永久辦公場所，免於時常搬遷，穩定業務延續推動。

三、分支項目及用途別科目預算明細表：

7 款 3 項 3 目 1 節	預 算 數	說 明				
分支項目及用途別科目		單 位	數 量	單 價	金 額	內 容
一、其他修建工程	3,500,000					較上年度預算數 8,190,000元，減少 4,690,000元。
設備及投資	3,500,000					3,500,000 1. 養護工程隊拌合場辦公室及房舍設備新建工程
房屋建築及設備費	3,500,000					(1) 本計畫係辦理養護工程隊拌合場辦公室及房舍設備新建工程，以興建二層樓結構辦公房舍，作為永久性辦公場所及停放各項工程車輛、機具。
		式	1	200,000	200,000	(2) 本計畫為104-105年度連續計畫，總工程費經議會審定為 81,444,000元，本年度編列經費 3,500,000元，其餘 77,944,000元編列以後年度；各年度資金需求表詳如後附分年資金需求表。
		式	1	2,791,300	2,791,300	本年度所需施工費。
						本年度所需委託規劃、設計及監造服務費。



臺北市政府工務局新建工程處  
歲出計畫提要及分支項目概況表

中華民國104年度

單位：新臺幣元

7 款 3 項 3 目 1 節	預 算 數	說 明				
分支項目及用途別科目		單 位	數 量	單 價	金 額	內 容
		式	1	508,700	508,700	本年度所需工程管理費。
					( 81,444,000 )	總工程費明細如下：
		式	1	37,600,000	37,600,000	結構工程。
		式	1	22,560,000	22,560,000	裝修工程。
		式	1	15,040,000	15,040,000	水電空調工程。
		式	1	4,466,000	4,466,000	委託規劃、設計、監造服務費。
		式	1	1,778,000	1,778,000	按施工費提列工程管理費(5,000,000x3.5%+20,000,000x3.0%+25,000,000x2.5%+25,200,000x1.5%)。

# 臺北市政府工務局新建工程處 歲出計畫提要及分支項目概況表

7-3-95

中華民國104年度

單位：新臺幣元

工作計畫名稱及編號	337103交通及運輸設備	承辦單位	養護隊	預算金額	7,416,000 元	
<p>一、本工作計畫上年度預算數4,396,000元，前年度決算數1,620,000元。</p> <p>二、本年度計畫內容及預期成果：</p> <p>    (一) 計畫內容：購置道路施工用車輛。</p> <p>    (二) 預期成果：保持充足及安全之運輸設備，以提升行政效率。</p> <p>三、分支項目及用途別科目預算明細表：</p>						
7 款 3 項 3 目 2 節	預 算 數	說 明				
分支項目及用途別科目		單 位	數 量	單 價	金 額	內 容
設備及投資	7,416,000					
運輸設備費	7,416,000	輛	2	63,000	126,000	汰換重型公務機車(2004年CNS-269、CNS-270)。
		輛	2	3,100,000	6,200,000	汰換吊桿工程車(1999年BR-948、BR-950)。
		輛	2	545,000	1,090,000	新購客貨兩用車。

# 臺北市政府工務局新建工程處

## 歲出計畫提要及分支項目概況表

中華民國104年度

單位：新臺幣元

工作計畫名稱及編號	337104其他設備	承辦單位	養護隊、資訊室、工務科、秘書室	預算金額	9,499,748 元
-----------	------------	------	-----------------	------	-------------

- 一、本工作計畫上年度預算數5,757,259元，前年度決算數4,586,860元。
- 二、本年度計畫內容及預期成果：
- （一）計畫內容：
1. 購置道路施工用各項機具。
  2. 購置本處辦理各項作業流程電腦化所需配合之軟硬體設備及參考圖書等。
- （二）預期成果：
1. 保持辦公場所必要之安全措施暨執行業務所需之各項設備，以提高行政效率，增進公務服務品質。
  2. 賡續建立電腦化行政作業環境，增進行政效能，並提供市民便利、即時之市政資訊。
- 三、分支項目及用途別科目預算明細表：

7 款 3 項 3 目 3 節 分支項目及用途別科目	預 算 數	說 明				
		單 位	數 量	單 價	金 額	內 容
設備及投資	9,499,748					
機械設備費	3,138,875	臺	1	42,500	42,500	新購發電機(3.5KW)(養護隊5分隊)。
		臺	2	22,000	44,000	新購長臂鏈鋸(伸縮式)(養護隊4分隊)。
		臺	1	2,950,000	2,950,000	汰換堆高機(4400c.c.)(拌合場)。
		臺	5	20,475	102,375	新購道路施工警示電動旗手(養護隊)。
資訊軟硬體設備費	5,389,800	部	140	20,900	2,926,000	汰換個人電腦(分批)。
		部	2	293,500	587,000	汰換伺服器。
		部	1	136,800	136,800	汰換伺服器。
		年	1	1,140,000	1,140,000	電腦周邊設備及零組件(分批)。

臺北市政府工務局新建工程處  
歲出計畫提要及分支項目概況表

7-3-97

中華民國104年度

單位：新臺幣元

7 款 3 項 3 目 3 節	預 算 數	說 明				
分支項目及用途別科目		單 位	數 量	單 價	金 額	內 容
雜項設備費	971,073	年	1	420,000	420,000	工程業務軟體(分批)。
		年	1	180,000	180,000	電腦套裝軟體(分批)。
		年	1	21,600	21,600	電腦圖書費(分批)。
		式	1	170,000	170,000	辦公室隔間(秘書室)。
		臺	7	17,800	124,600	新購空氣壓縮機(3HP、30L低壓，含必要配備)(養護隊1-6分隊及拌合場)。
		臺	1	12,000	12,000	新購蒸飯箱(雙層)(拌合場)。
		臺	1	21,004	21,004	新購冷氣機(一對一分離式2.3KW)(養護隊5分隊)。
		臺	2	51,744	103,488	新購冷氣機(一對二分離式8.4KW)(養護隊4分隊)。
		臺	2	64,863	129,726	新購冷氣機(一對二分離式10KW)(養護隊5分隊)。
		臺	1	32,000	32,000	新購冷氣機(一對二分離式4.4KW)(秘書室)。
		臺	2	30,000	60,000	汰換冷氣機(一對一分離式5KW)(中區工務所)。
		臺	1	43,655	43,655	汰換冷氣機(一對一分離式6.8KW)(養護隊3分隊)。
臺	7	25,000	175,000	汰換及新購冰箱(養護隊1、2、4、5分隊)		

臺北市政府工務局新建工程處  
歲出計畫提要及分支項目概況表

中華民國104年度

單位：新臺幣元

7 款 3 項 3 目 3 節	預 算 數	說 明				
分支項目及用途別科目		單 位	數 量	單 價	金 額	內 容
		組	2	39,000	78,000	汰換，養護隊3、6分隊及拌合場新購)。 汰換沙發(副處長室)。

# 臺北市政府工務局新建工程處

## 歲出計畫提要及分支項目概況表

7-3-99

中華民國104年度

單位：新臺幣元

工作計畫名稱及編號	337501道路及橋樑工程	承辦單位	工務科、共管科、規設科、維護科、配合科、養護隊、機電科	預算金額	3,242,516,714 元
-----------	---------------	------	-----------------------------	------	-----------------

一、本工作計畫上年度預算數3,200,854,192元，前年度決算數3,212,986,756元。

二、本年度計畫內容及預期成果：

(一) 計畫內容：辦理道路工程16項、橋樑工程13項、工程規劃設計8項，主要內容如下：

1. 加速興建快速道路，疏導通過性車流。
2. 改善市區主要幹道，增進道路運輸效率，提升服務水準。
3. 打通巷道瓶頸，美化市容觀瞻，提高居民生活品質。
4. 推動纜線管路，減少路面開挖提升道路使用效率。
5. 賡續更新本市老舊破損之人行道鋪面。
6. 人行陸橋、地下道美化及檢測現有橋樑，依據檢測結果辦理橋樑改善。

(二) 預期成果：

1. 改善市區幹道交通，提高道路交通效率，增進服務水準。
2. 打通巷道瓶頸，美化地區環境及市容觀瞻，促進地區繁榮，提高居民生活品質。
3. 對重大工程建設先行辦理先期規劃與環境影響評估作業，期使後續規劃、設計、施工作業更臻完善，並對環境之衝擊降至最低。
4. 配合本市重大公共工程一併興建共同管道工程，減少路面挖掘次數，保持道路交通之順暢，延長道路使用壽命。
5. 賡續辦理人行道更新作業，以提升市民行的品質，並美化市容觀瞻，配合完成跨世紀之首都建設工作。
6. 提供學童及一般行人安全之立體穿越設施，以確保人、車通行安全，並美化市容，確保市區橋樑結構安全性，以維市民安全福祉。

三、分支項目及用途別科目預算明細表：

7 款 3 項 4 目 1 節	預 算 數	說 明				
分支項目及用途別科目		單 位	數 量	單 價	金 額	內 容
一、道路工程	2,606,158,481				462,843,729	較上年度預算數 2,425,297,520元，增加 180,860,961元。  1. 福國路延伸工程(第1期) 本工程係辦理跨磺溪橋樑、福國交流道匝道橋基礎及平面道路，其中橋樑部分長約500公尺，寬約20公尺，總面積約 10,000平方公尺。平面道路部分長約 1,700公尺，寬約40公尺，總面積約 68,000平方公尺，為99-104年度連續工程，總工程費經議會審定修正為 1,110,923,473元，除至上年度已編列 395,031,000元外(99年度

臺北市政府工務局新建工程處  
歲出計畫提要及分支項目概況表

中華民國104年度

單位：新臺幣元

7 款 3 項 4 目 1 節 分支項目及用途別科目	預 算 數	說 明				
		單 位	數 量	單 價	金 額	內 容
設備及投資	462,843,729					編列 30,000元，100年度編列 35,000,000元，101年度編列 1,000元，102年度編列 160,000,000元，103年度編列 200,000,000元)，本年度續編最後1年經費 462,843,729元，其餘 253,048,744元不再編列；各年度資金需求詳如後附分年資金需求表。
公共建設及設施費	462,843,729					
		式	1	444,672,346	444,672,346	本年度所需施工費。
		式	1	12,966,971	12,966,971	本年度所需委託監造服務費。
		式	1	1,380,230	1,380,230	本年度所需委託設計服務費。
		式	1	3,824,182	3,824,182	按施工費提列工程管理費(0.86%)。
					79,700,000	2. 100-103年度道路橋樑委託監造技術服務費 本工程係辦理本市12行政區道路、橋樑、騎樓、人行道、護坡等維護工程、人手孔調昇降工程及道路新(拓)建工程，委託專業廠商監造技術服務費，為100-104年度連續工程，總監造費經議會審定為 360,000,000元，除至上年度已編列 263,000,000元外(100年度編列 90,000,000元，101年度編列 20,000,000元，102年度編列 60,000,000元，103年度編列 93,000,000元)，本年度續編最後1年經費 79,700,000元，其餘 17,300,000元不再編列；各年度資金需求詳如後附分年資金需求表。

臺北市政府工務局新建工程處  
歲出計畫提要及分支項目概況表

7-3-101

中華民國104年度

單位：新臺幣元

7 款 3 項 4 目 1 節	預 算 數	說 明				
分支項目及用途別科目		單 位	數 量	單 價	金 額	內 容
設備及投資	79,700,000					
公共建設及設施費	79,700,000	式	1	79,700,000	79,700,000	本年度所需委託監造服務費。
					320,000,000	<p><b>3. 101-104年度人行道改善工程</b></p> <p>(1) 本工程係辦理全市道路新增人行道或周邊人行道老舊破損紅磚鋪面、纜線管路、側溝蓋板更新改善等工程(含交通管制設施、綠化、照明設施等修復費)。</p> <p>(2) 本工程為101-104年度連續工程，總工程費經議會審定為 1,080,000,000元，除至上年度已編列 700,000,000元外(101年度編列 200,000,000元，102年度編列 200,000,000元，103年度編列 300,000,000元)，本年度續編最後1年經費 320,000,000元，其餘 60,000,000元不再編列；各年度資金需求詳如後附分年資金需求表(補償費 10,000,000元，編列於7-1-62)。</p> <p>(3) 籠統項目工程管理費率按平均值提列，惟執行時仍在議會審定工程費數額範圍內，依實際執行時之工程費預算規模級距覈實提列工程管理費。</p>
設備及投資	320,000,000					
公共建設及設施費	320,000,000	式	1	298,000,720	298,000,720	本年度所需施工費。
		式	1	12,105,656	12,105,656	本年度所需委託設計服務費。
		式	1	9,893,624	9,893,624	按施工費提列工程管理費(3.32%)。



# 臺北市政府工務局新建工程處

## 歲出計畫提要及分支項目概況表

中華民國104年度

單位：新臺幣元

7 款 3 項 4 目 1 節	預 算 數	說 明				
分支項目及用途別科目		單 位	數 量	單 價	金 額	內 容
					131,539,561	<p>4. 忠孝東路4段地下通廊連通口新建工程</p> <p>(1) 本工程係配合台北文化體育園區大型室內體育館開發計畫案，於大巨蛋營運前完成國父紀念館側出口地下通廊興建並設置無障礙電梯、電扶梯及樓梯等設施。</p> <p>(2) 本工程為102-104年度連續工程，惟因洽辦機關(捷運局)辦理設計標發包過程無廠商投標而多次流標，致作業期程較原預定期程延後約半年，故延長計畫期程至105年度。總工程費經議會審定為 373,919,570元，除至上年度已編列 186,005,911元外(102年度編列 186,005,910元，103年度編列1元)，本年度續編第3年經費 131,539,561元，其餘 56,374,098元編列於以後年度；各年度資金需求詳如後附分年資金需求表。</p>
設備及投資	131,539,561					
公共建設及設施費	131,539,561					
		式	1	121,798,957	121,798,957	本年度所需施工費。
		式	1	3,688,432	3,688,432	本年度所需委託監造服務費。
		式	1	4,432,245	4,432,245	本年度所需委託設計服務費。
		式	1	1,619,927	1,619,927	按施工費提列工程管理費(1.33%)。
					1,518,028	<p>5. 林森南路3巷道路新築工程</p> <p>本工程係辦理自林森南路至忠孝東路1段</p>

臺北市政府工務局新建工程處  
歲出計畫提要及分支項目概況表

7-3-103

中華民國104年度

單位：新臺幣元

7 款 3 項 4 目 1 節	預 算 數	說 明				
分支項目及用途別科目		單 位	數 量	單 價	金 額	內 容
設備及投資	1,518,028					
公共建設及設施費	1,518,028					
		式	1	1,335,370	1,335,370	84巷，道路長約82公尺，寬14.5公尺，面積約 1,189平方公尺，為103-104年度連續工程，總工程費經議會審定為 8,377,383元，除上年度已編列 6,859,355元外，本年度續編最後1年經費 1,518,028元；各年度資金需求詳如後附分年資金需求表。
		式	1	60,568	60,568	本年度所需施工費。
		式	1	77,499	77,499	本年度所需委託監造服務費。
		式	1	44,591	44,591	本年度所需委託設計服務費。
					44,591	按施工費提列工程管理費(3.34%)。
					9,375,351	6. 北投223號公園西側道路新築工程
設備及投資	9,375,351					本工程係辦理自中央北路2段至重三路，道路長約201公尺，寬10公尺，面積約 2,010平方公尺，為103-104年度連續工程，總工程費經議會審定為 13,928,871元，除上年度已編列 4,553,520元外，本年度續編最後1年經費 9,375,351元；各年度資金需求詳如後附分年資金需求表。
公共建設及設施費	9,375,351					
		式	1	9,085,946	9,085,946	本年度所需施工費。
		式	1	289,405	289,405	按施工費提列工程管理費(3.19%)。

# 臺北市政府工務局新建工程處

## 歲出計畫提要及分支項目概況表

中華民國104年度

單位：新臺幣元

7 款 3 項 4 目 1 節	預 算 數	說 明				
分支項目及用途別科目		單 位	數 量	單 價	金 額	內 容
設備及投資	199,866,827				199,866,827	7. 羅斯福路5、6段及和平西路3段人行環境改善工程 (1) 本工程係配合本市申辦2016年世界設計之都，針對「申辦2016年世界設計之都市政建設亮點計畫配合林蔭大道人行環境改善設計計畫」之規劃成果進行後續工程施工。 (2) 本工程為104-105年度連續工程，總工程費經議會審定為 301,212,263元，本年度編列 199,866,827元，其餘 101,345,436元編列以後年度；各年度資金需求詳如後附分年資金需求表。
公共建設及設施費	199,866,827	式	1	192,248,182	192,248,182	本年度所需施工費。
		式	1	4,933,090	4,933,090	本年度所需委託監造服務費。
		式	1	2,685,555	2,685,555	按施工費提列工程管理費(1.40%)。
					( 301,212,263 )	總工程費明細如下：
		式	1	109,861,827	109,861,827	人行道工程。
		式	1	76,836,072	76,836,072	路工工程。
		式	1	4,040,892	4,040,892	路燈工程。
		式	1	82,227,834	82,227,834	景觀工程。
		式	1	13,148,099	13,148,099	交通工程。

臺北市政府工務局新建工程處  
歲出計畫提要及分支項目概況表

7-3-105

中華民國104年度

單位：新臺幣元

7 款 3 項 4 目 1 節	預 算 數	說 明				
分支項目及用途別科目		單 位	數 量	單 價	金 額	內 容
		式	1	3,615,747	3,615,747	雜項工程。
		式	1	7,434,487	7,434,487	委託監造服務費。
		式	1	4,047,305	4,047,305	按施工費提列工程管理費(5,000,000x3.5%+20,000,000x3.0%+25,000,000x2.5%+50,000,000x1.5%+189,730,471x1.0%)。
					100,000,000	8. 信義線共同管道工程(第1期)配合款 (1)本工程主要沿捷運路網信義線路廊櫃化構築共同管道工程，工程範圍自愛國東路、杭州南路轉信義路後，延伸至新生南路口及部分車站站體，全長約1.4公里。本工程委由捷運局南工處代辦，已實質完工，預計104年度由本處接管。 (2)本工程總工程建設經費約 1,200,000,000元，由臺北市共同管道基金先行支應。依「共同管道建設及管理經費分攤辦法」，本府負擔3分之1，總配合款為 400,000,000元，為104-106年度連續工程，本年度編列 100,000,000元，其餘 300,000,000元編列以後年度；各年度資金需求詳如後附分年資金需求表。
設備及投資	100,000,000					
公共建設及設施費	100,000,000	式	1	100,000,000	100,000,000	本年度所需配合款。
					4,819,610	9. 福國路延伸工程(第2期) (1)本工程係銜接既有洲美高架橋福國路

# 臺北市政府工務局新建工程處

## 歲出計畫提要及分支項目概況表

中華民國104年度

單位：新臺幣元

7 款 3 項 4 目 1 節	預 算 數	說 明				
分支項目及用途別科目		單 位	數 量	單 價	金 額	內 容
設備及投資	4,819,610					交流匝道缺口至福國路延伸工程(第1期)起點止，長約0.6公里。 (2)本工程為104-107年度連續工程，總工程費經議會審定為 895,963,653元，本年度編列 4,819,610元，其餘 891,144,043元編列以後年度；各年度資金需求詳如後附分年資金需求表。
公共建設及設施費	4,819,610					
		式	1	1,828,892	1,828,892	本年度所需施工費。
		式	1	84,527	84,527	本年度所需委託監造服務費。
		式	1	2,889,272	2,889,272	本年度所需委託設計服務費。
		式	1	16,919	16,919	按施工費提列工程管理費(0.93%)。
					( 895,963,653 )	總工程費明細如下：
		式	1	553,198,790	553,198,790	匝道橋工程。
		式	1	171,229,357	171,229,357	匝道橋基礎(含基樁)工程。
		式	1	51,615,298	51,615,298	平面道路工程。
		式	1	4,032,042	4,032,042	照明工程。
		式	1	30,912,322	30,912,322	景觀工程。
		式	1	6,720,071	6,720,071	交通工程。

臺北市政府工務局新建工程處  
歲出計畫提要及分支項目概況表

7-3-107

中華民國104年度

單位：新臺幣元

7 款 3 項 4 目 1 節 分支項目及用途別科目	預 算 數	說 明				
		單 位	數 量	單 價	金 額	內 容
設備及投資 公共建設及設施費	249,880,168	式	1	40,883,964	40,883,964	雜項工程。
		式	1	19,797,942	19,797,942	委託監造服務費。
		式	1	9,630,908	9,630,908	委託設計服務費。
		式	1	7,942,959	7,942,959	按施工費提列工程管理費(5,000,000x3.5%+20,000,000x3.0%+25,000,000x2.5%+50,000,000x1.5%+400,000,000x1.0%+358,591,844x0.5%)。
				249,880,168		10. 復興南北路及松江路人行道拓寬工程 (1) 本工程係配合本府交通局遴選為「Velo-city Global 2016全球自行車城市大會」之主辦城市，將本市自行車道願景三橫三縱路網之復興南北路及松江路納入104年拓寬人行道路段，建置自行車道。 (2) 本工程為104-105年度連續工程，總工程費經議會審定為 345,467,928元，本年度編列 249,880,168元，其餘 95,587,760元編列以後年度；各年度資金需求詳如後附分年資金需求表。
		式	1	226,650,947	226,650,947	本年度所需施工費。
		式	1	8,805,752	8,805,752	本年度所需委託監造服務費。
		式	1	11,339,231	11,339,231	本年度所需委託設計服務費。
		式	1	3,084,238	3,084,238	按施工費提列工程管理費(1.36%)。

臺北市政府工務局新建工程處  
歲出計畫提要及分支項目概況表

中華民國104年度

單位：新臺幣元

7 款 3 項 4 目 1 節	預 算 數	說 明				
分支項目及用途別科目		單 位	數 量	單 價	金 額	內 容
					( 345,467,928 )	總工程費明細如下：
		式	1	221,962,952	221,962,952	人行道工程。
		式	1	66,603,633	66,603,633	路工工程。
		式	1	24,995,828	24,995,828	排水工程。
		式	1	3,003,074	3,003,074	照明工程。
		式	1	595,848	595,848	交通工程。
		式	1	1,585,807	1,585,807	雜項工程。
		式	1	9,784,169	9,784,169	委託監造服務費。
		式	1	12,599,146	12,599,146	委託設計服務費。
		式	1	4,337,471	4,337,471	按施工費提列工程管理費(5,000,000x3.5%+20,000,000x3.0%+25,000,000x2.5%+50,000,000x1.5%+218,747,142x1.0%)。
					872,350,000	11. 104年度道路改善及維護工程 (1)本工程係辦理市區道路(包括路面、溝蓋、分向島、緣石、護欄、欄杆、草木植栽、道路邊坡、交通設施、無障礙設施、斜坡道、人行道等公共設施)整建、修繕、設置、更新、改善及維護等工程之巡檢、設計及施工(含路面坑洞修補、路基改善、孔蓋調昇降、路面更新銑刨加鋪等)等作業。 (2)本工程本年度編列施工費 834,983

臺北市政府工務局新建工程處  
歲出計畫提要及分支項目概況表

7-3-109

中華民國104年度

單位：新臺幣元

7 款 3 項 4 目 1 節	預 算 數	說 明					
分支項目及用途別科目		單 位	數 量	單 價	金 額	內 容	
設備及投資	872,350,000					,970元，委託設計服務費 10,479,590元，工程管理費 26,886,440元，共計如列數(補償費 1,800,000元，編列於7-1-62)。 (3) 籠統項目工程管理費率按平均值提列，惟執行時仍在議會審定工程費數額範圍內，依實際執行時之工程費預算規模級距覈實提列工程管理費。	
公共建設及設施費	872,350,000	式	1	834,983,970	834,983,970		施工費。
		式	1	10,479,590	10,479,590		委託設計服務費。
		式	1	26,886,440	26,886,440		按施工費提列工程管理費(3.22%)。
					33,000,000	12. 104年度災害搶修工程 (1) 本工程係辦理市區道路及邊坡因颱風、豪雨、地震等造成之災害搶修及防治工程之設計及施工等作業。 (2) 本工程本年度編列施工費 30,513,176元，委託設計服務費 1,525,659元，工程管理費 961,165元，共計如列數。 (3) 籠統項目工程管理費率按平均值提列，惟執行時仍在議會審定工程費數額範圍內，依實際執行時之工程費預算規模級距覈實提列工程管理費。	
設備及投資	33,000,000						
公共建設及設施費	33,000,000						



# 臺北市政府工務局新建工程處

## 歲出計畫提要及分支項目概況表

中華民國104年度

單位：新臺幣元

7 款 3 項 4 目 1 節 分支項目及用途別科目	預 算 數	說 明				
		單 位	數 量	單 價	金 額	內 容
設備及投資	72,340,000	式	1	30,513,176	30,513,176	施工費。
		式	1	1,525,659	1,525,659	委託設計服務費。
		式	1	961,165	961,165	按施工費提列工程管理費(3.15%)。
公共建設及設施費	72,340,000			72,340,000	13. 104年度道路橋樑委託監造技術服務費 本工程係辦理本市104年度12行政區道路、橋樑、騎樓、人行道、護坡等維護工程、人手孔調昇降工程及一般新(拓)建工程，委託專業廠商辦理監造技術服務所需費用。	
設備及投資	13,469,894	式	1	72,340,000	72,340,000	委託監造服務費。
					13,469,894	14. 臺北市大同區大龍段一小段264-8地號等80筆土地都市更新事業計畫案周邊道路新築工程補償費(收支併列) 依本府已核定公告實施之都市更新事業計畫涉實施者，請本府配合優先辦理開闢都市計畫道路辦理，本案土地補償費由都市更新實施業者負擔。
土地	13,469,894					
		式	1	13,416,229	13,416,229	土地補償費。
		式	1	53,665	53,665	工作費(按補償費0.4%提列)。
					22,644,593	15. 臺北市內湖區石潭段三小段479地號等13筆土地都市更新事業計畫案周邊道路新築工程補償費(收支併列)

臺北市政府工務局新建工程處  
歲出計畫提要及分支項目概況表

7-3-111

中華民國104年度

單位：新臺幣元

7 款 3 項 4 目 1 節	預 算 數	說 明				
分支項目及用途別科目		單 位	數 量	單 價	金 額	內 容
設備及投資	22,644,593					依本府已核定公告實施之都市更新事業計畫涉實施者，請本府配合優先辦理開闢都市計畫道路辦理，本案土地補償費由都市更新實施業者負擔。
土地	22,644,593	式	1	22,554,375	22,554,375	土地補償費。
		式	1	90,218	90,218	工作費(按補償費0.4%提列)。
					32,810,720	16. 臺北市中山區吉林段四小段705地號等47筆土地都市更新事業計畫案周邊道路新築工程補償費(收支併列)
設備及投資	32,810,720					依本府已核定公告實施之都市更新事業計畫涉實施者，請本府配合優先辦理開闢都市計畫道路辦理，本案土地補償費由都市更新實施業者負擔。
土地	32,810,720	式	1	32,680,000	32,680,000	土地補償費。
		式	1	130,720	130,720	工作費(按補償費0.4%提列)。
二、橋樑工程	526,453,162					較上年度預算數 640,162,606元，減少113,709,444元。
					43,757,000	1. 橋涵景觀美化工程 (1) 本工程係辦理本市橋涵之照明及美化等改善工程，並依本府「臺北市轄管橋樑安全及照明美化專案小組」會議結論辦理橋涵景觀美化之規劃設計及

臺北市政府工務局新建工程處  
歲出計畫提要及分支項目概況表

中華民國104年度

單位：新臺幣元

7 款 3 項 4 目 1 節 分支項目及用途別科目	預 算 數	說 明				
		單 位	數 量	單 價	金 額	內 容
設備及投資	43,757,000					<p>施工等作業，主要辦理跨河橋涵及車行陸橋之照明美化，預計辦理南湖大橋、文昌橋、恆光橋、成美橋、建國高架、市民高架等橋涵之照明美化新設及麥帥1、2橋、民權大橋等照明改善工程。</p> <p>(2)本工程為102-105年度連續工程，總工程費經議會審定為 142,500,000元，除至上年度已編列 49,985,001元外(102年度編列 49,985,000元，103年度編列1元)，本年度續編第3年經費 43,757,000元，其餘 48,757,999元編列以後年度；各年度資金需求詳如後附分年資金需求表。</p>
公共建設及設施費	43,757,000	式	1	42,449,039	42,449,039	本年度所需施工費。
		式	1	522,654	522,654	本年度所需委託設計服務費。
		式	1	785,307	785,307	按施工費提列工程管理費(1.85%)。
					130,000,000	<p>2. 103-104年度鋼構橋樑油漆工程</p> <p>(1)本工程係辦理洲美高架橋及基隆路高架橋等鋼構橋樑油漆工程。</p> <p>(2)本工程為103-104年度連續工程，總工程費經議會審定為 180,000,000元，除上年度已編列 50,000,000元外，本年度續編最後1年經費 130,000,000元；各年度資金需求詳如後附分年資金需求表。</p>
設備及投資	130,000,000					

臺北市政府工務局新建工程處  
歲出計畫提要及分支項目概況表

7-3-113

中華民國104年度

單位：新臺幣元

7 款 3 項 4 目 1 節	預 算 數	說 明				
分支項目及用途別科目		單 位	數 量	單 價	金 額	內 容
公共建設及設施費	130,000,000	式	1	123,637,781	123,637,781	本年度所需施工費。
		式	1	3,379,406	3,379,406	本年度所需委託監造服務費。
		式	1	883,036	883,036	本年度所需委託設計服務費。
		式	1	2,099,777	2,099,777	按施工費提列工程管理費(1.70%)。
					5,560,607	3. 萬華環河南路3段243巷前人行陸橋延長20公尺跨堤防工程 (1) 本工程係辦理環河南路3段243巷前人行陸橋，路段延長20公尺以跨越堤防。 (2) 本工程為103-104年度連續工程，總工程費經議會審定為 8,396,204元，除上年度已編列 2,835,597元外，本年度續編最後1年經費 5,560,607元；各年度資金需求詳如後附分年資金需求表。
設備及投資	5,560,607					
公共建設及設施費	5,560,607	式	1	5,382,573	5,382,573	本年度所需施工費。
		式	1	178,034	178,034	按施工費提列工程管理費(3.31%)。
					58,128,000	4. 文山木新路橋拆除工程 (1) 本工程係辦理木柵路3段至指南路1段，路段長約310公尺、寬約20公尺、面積約 6,200平方公尺。

臺北市政府工務局新建工程處  
歲出計畫提要及分支項目概況表

中華民國104年度

單位：新臺幣元

7 款 3 項 4 目 1 節 分支項目及用途別科目	預 算 數	說 明				
		單 位	數 量	單 價	金 額	內 容
設備及投資	58,128,000					(2)本工程為103-105年度連續工程，總工程費經議會審定為 131,802,366元，除上年度已編列 28,983,006元外，本年度續編第2年經費 58,128,000元，其餘 44,691,360元編列以後年度；各年度資金需求詳如後附分年資金需求表。
公共建設及設施費	58,128,000					
		式	1	55,655,984	55,655,984	本年度所需施工費。
		式	1	1,403,339	1,403,339	本年度所需委託監造服務費。
		式	1	1,068,677	1,068,677	按施工費提列工程管理費(1.92%)。
					1,000,000	5. 文山指南路3段2巷北實橋下游側加設人行道工程 (1)本工程係辦理指南路3段2巷北實橋下游側加設人行道，長約15-20公尺、寬約2公尺，面積約40平方公尺。 (2)本工程為103-104年度連續工程，總工程費經議會審定為 7,206,882元，除上年度已編列 2,731,584元外，本年度續編最後1年經費 1,000,000元，其餘 3,475,298元不再編列；各年度資金需求詳如後附分年資金需求表。
設備及投資	1,000,000					
公共建設及設施費	1,000,000					
		式	1	967,506	967,506	本年度所需施工費。

臺北市政府工務局新建工程處  
歲出計畫提要及分支項目概況表

7-3-115

中華民國104年度

單位：新臺幣元

7 款 3 項 4 目 1 節	預 算 數	說 明				
分支項目及用途別科目		單 位	數 量	單 價	金 額	內 容
設備及投資 公共建設及設施費	22,220,071	式	1	32,494	32,494	按施工費提列工程管理費(3.36%)。
	22,220,071				22,220,071	6. 臺北市人行陸橋暨人行地下道拆除工程 (1) 本工程係配合人行陸橋及人行地下道存廢評估完成核定廢除後辦理拆除工程，包含拆除人行陸橋(老松國小、忠孝松山、南港國小、林森民權、忠孝大道、萬大長泰、捷運昆陽站、木柵國小等)及人行地下道(中山農安、林森南京、中山市民、中山民族、承德錦西等)工程項目。 (2) 本工程為103-104年度連續工程，總工程費經議會審定為 32,490,013元，除上年度已編列 10,269,942元外，本年度續編最後1年經費 22,220,071元；各年度資金需求詳如後附分年資金需求表。
		式	1	21,577,994	21,577,994	本年度所需施工費。
		式	1	642,077	642,077	按施工費提列工程管理費(2.98%)。
					15,074,473	7. 北投復興三路201巷道路局部拓寬(棧橋方式)工程 本工程係辦理北投復興三路201巷前道路下邊坡處，因座落於山坡地範圍，設計將以棧橋方式施築較不破壞原始生態及可避免大規模開挖，長約70公尺，寬約8-12公尺，面積約840平方公尺，為103-104年度

臺北市政府工務局新建工程處  
歲出計畫提要及分支項目概況表

中華民國104年度

單位：新臺幣元

7 款 3 項 4 目 1 節 分支項目及用途別科目	預 算 數	說 明				
		單 位	數 量	單 價	金 額	內 容
設備及投資	15,074,473					連續工程，總工程費經議會審定為 17,856,126元，除上年度已編列 2,781,653元外，本年度續編最後1年經費 15,074,473元；各年度資金需求詳如後附分年資金需求表。
公共建設及設施費	15,074,473	式	1	14,614,920	14,614,920	本年度所需施工費。
		式	1	459,553	459,553	按施工費提列工程管理費(3.14%)。
					105,000,000	8. 橋樑結構耐震補強工作(第2期) (1) 本工程係辦理福和橋及重陽橋引道等橋樑耐震補強施工及監造作業。 (2) 本工程為104-105年度連續工程，總工程費經議會審定為 350,000,000元，本年度編列 105,000,000元，其餘 245,000,000元編列以後年度；各年度資金需求詳如後附分年資金需求表。
設備及投資	105,000,000					
公共建設及設施費	105,000,000	式	1	100,575,145	100,575,145	本年度所需施工費。
		式	1	3,074,131	3,074,131	本年度所需委託監造服務費。
		式	1	1,350,724	1,350,724	按施工費提列工程管理費(1.34%)。
					(350,000,000)	總工程費明細如下：
		式	1	167,625,241	167,625,241	維修補強工程。

臺北市政府工務局新建工程處  
歲出計畫提要及分支項目概況表

7-3-117

中華民國104年度

單位：新臺幣元

7 款 3 項 4 目 1 節	預 算 數	說 明					
分支項目及用途別科目		單 位	數 量	單 價	金 額	內 容	
設備及投資  公共建設及設施費		式	1	111,750,161	111,750,161	大地工程。	
		式	1	55,875,080	55,875,080	雜項工程。	
		式	1	10,247,013	10,247,013	委託監造服務費。	
		式	1	4,502,505	4,502,505	按施工費提列工程管理費(5,000,000x3.5%+20,000,000x3.0%+25,000,000x2.5%+50,000,000x1.5%+235,250,482x1.0%)。	
		98,850			98,850	9. 中正忠孝橋引橋拆除及周邊平面道路路型改善工程 (1) 本工程係辦理自環河北路至重慶南路及臨接道路周邊路面改善工程，長約800尺，寬約40公尺。 (2) 本工程為104-106年度連續工程，總工程費經議會審定為 247,125,000元，本年度編列 98,850元，其餘 247,026,150元編列以後年度；各年度資金需求詳如後附分年資金需求表。	
		98,850					
			式	1	94,749	94,749	本年度所需施工費。
			式	1	2,693	2,693	本年度所需委託監造服務費。
			式	1	1,408	1,408	按施工費提列工程管理費(1.49%)。
						( 247,125,000 )	總工程費明細如下：



臺北市政府工務局新建工程處  
歲出計畫提要及分支項目概況表

中華民國104年度

單位：新臺幣元

7 款 3 項 4 目 1 節	預 算 數	說 明				
分支項目及用途別科目		單 位	數 量	單 價	金 額	內 容
設備及投資	4,911,523	式	1	181,654,334	181,654,334	路工工程。
		式	1	9,216,415	9,216,415	引道擋土牆工程。
		式	1	23,330,626	23,330,626	排水工程。
		式	1	1,437,015	1,437,015	交通工程。
		式	1	13,832,514	13,832,514	路燈工程。
		式	1	2,278,383	2,278,383	品管工程。
		式	1	5,244,067	5,244,067	交通維持工程。
		式	1	6,611,712	6,611,712	委託監造服務費。
		式	1	3,519,934	3,519,934	按施工費提列工程管理費(5,000,000x3.5%+20,000,000x3.0%+25,000,000x2.5%+50,000,000x1.5%+136,993,354x1.0%)。
				4,911,523	10. 內湖大湖公園環湖步道部分增設木棧道工程	(1) 本工程係採木棧道方式施築(長度約200公尺,寬度約5公尺),辦理內湖大湖公園環湖步道(內湖32號道路)步道向外(湖側)拓寬工程。 (2) 本工程為104-105年度連續工程,總工程費經議會審定為 22,334,975元,本年度編列 4,911,523元,其餘 17,423,452元編列以後年度;各年度資金需求詳如後附分年資金需求表。

臺北市政府工務局新建工程處  
歲出計畫提要及分支項目概況表

7-3-119

中華民國104年度

單位：新臺幣元

7 款 3 項 4 目 1 節	預 算 數	說 明				
分支項目及用途別科目		單 位	數 量	單 價	金 額	內 容
公共建設及設施費	4,911,523	式	1	4,559,507	4,559,507	本年度所需施工費。
		式	1	209,759	209,759	本年度所需委託監造服務費。
		式	1	142,257	142,257	按施工費提列工程管理費(3.12%)。
					( 22,334,975 )	總工程費明細如下：
		式	1	9,515,288	9,515,288	木棧道上部結構工程。
		式	1	9,696,051	9,696,051	基礎工程(含圍堰及施工構台)。
		式	1	348,216	348,216	路燈工程。
		式	1	865,667	865,667	雜項工程。
		式	1	399,000	399,000	交維工程。
		式	1	861,026	861,026	委託監造服務費。
		式	1	649,727	649,727	按施工費提列工程管理費(5,000,000x3.5%+15,824,222x3.0%)。
					110,000,000	11. 104年度橋涵改善工程 (1) 本工程係辦理橋涵設施修復工程(包括高架橋、跨河橋樑、車行陸橋、車行地下道、人行地下道、人行陸橋與隧道土建及機電等)及橋樑監測工作等。 (2) 本工程本年度編列施工費 102,881,518元，委託設計服務費 3,671,952元，工程管理費 3,446,530元，共計

臺北市政府工務局新建工程處  
歲出計畫提要及分支項目概況表

中華民國104年度

單位：新臺幣元

7 款 3 項 4 目 1 節 分支項目及用途別科目	預 算 數	說 明				
		單 位	數 量	單 價	金 額	內 容
設備及投資	110,000,000					如列數。 (3) 籠統項目工程管理費率按平均值提列，惟執行時仍在議會審定工程費數額範圍內，依實際執行時之工程費預算規模級距覈實提列工程管理費。
公共建設及設施費	110,000,000					
		式	1	102,881,518	102,881,518	施工費。
		式	1	3,671,952	3,671,952	委託設計服務費。
		式	1	3,446,530	3,446,530	按施工費提列工程管理費(3.35%)。
					30,000,000	12. 104年度道路、橋涵噪音改善工程 (1) 本工程係辦理本市車行地下道、高架橋、橋樑、快速道路等隔音牆增設或其他噪音改善工程，含沿線周邊噪音改善、低噪音路面、伸縮縫更新、道路橋樑補強工程、補助計畫工程等。 (2) 本工程本年度編列施工費 29,121,951元，工程管理費 878,049元，共計如列數。 (3) 籠統項目工程管理費率按平均值提列，惟執行時仍在議會審定工程費數額範圍內，依實際執行時之工程費預算規模級距覈實提列工程管理費。
設備及投資	30,000,000					
公共建設及設施費	30,000,000					
		式	1	29,121,951	29,121,951	施工費。

臺北市政府工務局新建工程處  
歲出計畫提要及分支項目概況表

7-3-121

中華民國104年度

單位：新臺幣元

7 款 3 項 4 目 1 節	預 算 數	說 明				
分支項目及用途別科目		單 位	數 量	單 價	金 額	內 容
設備及投資	702,638	式	1	878,049	878,049	按施工費提列工程管理費(3.02%)。
公共建設及設施費	702,638	式	1	702,638	702,638	13. 社子國小及葫蘆國小前跨堤人行陸橋 新建工程履約爭議調解費 本案係柏凱營造有限公司於99年間承攬「社子國小及葫蘆國小前跨堤人行陸橋新建工程」，因「逾期天數、扣款及追加工程費」導致給付爭議，經本府採購申訴審議委員會調解，作成調解建議應予給付費用。
三、工程規劃設計	109,905,071				41,500,000	較上年度預算數 135,394,066元，減少 25,488,995元。  1. 102-104年度道路橋樑工程規劃設計 (1) 本計畫係辦理本市12行政區道路、橋涵、人行道、地下道、跨堤景觀平台、設施等及其附屬設施工程之測量、拆除線測繪、鑽探、護坡、擋土規劃、試驗費、都市計畫變更資料擬定費、道路調查、水土保持計畫書、水理計算擬訂、簽證等先期可行性評估規劃費、設計費、環境影響評估費、審查費等作業事宜。 (2) 本計畫為102-104年度連續計畫，總規劃設計費經議會審定為 66,500,000元，除至上年度已編列 25,000,000元外(102年度編列 5,000,000元，103年度編列 20,000,000元)，本年度續編最後1年經費 41,500,000元；各年度資

# 臺北市政府工務局新建工程處 歲出計畫提要及分支項目概況表

中華民國104年度

單位：新臺幣元

7 款 3 項 4 目 1 節	預 算 數	說 明				
分支項目及用途別科目		單 位	數 量	單 價	金 額	內 容
設備及投資	41,500,000					金需求詳如後附分年資金需求表。
公共建設及設施費	41,500,000	式	1	41,500,000	41,500,000	本年度所需規劃設計費。
					900,000	2. 臺北市道路邊坡地錨檢測評估委託技術服務 本計畫主要係辦理維持都市計畫道路道路護坡用地內邊坡地錨檢測、安全評估及裝設監測儀器，以維道路通行安全，為102年-104年度連續計畫，總技術服務費經議會審定為 9,000,000元，除至上年度已編列 5,400,000元外(102年度編列 1,800,000元，103年度編列 3,600,000元)，本年度續編最後1年經費 900,000元，其餘 2,700,000元不再編列；各年度資金需求詳如後附分年資金需求表。
設備及投資	900,000					
公共建設及設施費	900,000	式	1	893,000	893,000	本年度所需技術服務費。
		式	1	7,000	7,000	本年度所需作業費。
					1,000	3. 人行道透水鋪面透水率衰減監測委託技術服務費 本計畫係辦理人行道透水鋪面透水率衰減監測，了解其透水性能是否達到預期的效益，作為本市日後辦理透水鋪面參考，為102-105年度連續計畫，總技術服務費經議會審定為 2,500,000元，除至上年度已

臺北市政府工務局新建工程處  
歲出計畫提要及分支項目概況表

7-3-123

中華民國104年度

單位：新臺幣元

7 款 3 項 4 目 1 節	預 算 數	說 明				
分支項目及用途別科目		單 位	數 量	單 價	金 額	內 容
設備及投資	1,000					編列 1,270,000元外(102年度編列 900,000元,103年度編列 370,000元),本年度續編第3年經費 1,000元,其餘 1,229,000元編列以後年度;各年度資金需求詳如後附分年資金需求表。
公共建設及設施費	1,000	式	1	1,000	1,000	本年度所需技術服務費。
設備及投資	34,000,000				34,000,000	4. 103-104年度橋涵安全檢測工作 (1)本計畫係辦理全市橋涵全面檢測、詳細檢測、防汛期跨河橋樑之檢查及耐震構件檢查等工作。 (2)本計畫為103-104年度連續計畫,總技術服務費經議會審定為 64,000,000元,除上年度已編列 30,000,000元外,本年度續編最後1年經費 34,000,000元;各年度資金需求詳如後附分年資金需求表。
公共建設及設施費	34,000,000	式	1	33,960,000	33,960,000	本年度所需技術服務費。
		式	1	40,000	40,000	本年度所需作業費(含評選委員出席費、評審費、交通費等)。
					6,000,000	5. 橋樑結構耐震補強設計工作 (1)本計畫係辦理辦理99-100年度橋涵安全檢測工作所作跨河橋樑耐震能力評估結果,耐震能力介於0.2g~0.288g(已考量重要係數I=1.2)之橋樑及101年

臺北市政府工務局新建工程處  
歲出計畫提要及分支項目概況表

中華民國104年度

單位：新臺幣元

7 款 3 項 4 目 1 節	預 算 數	說 明				
分支項目及用途別科目		單 位	數 量	單 價	金 額	內 容
設備及投資	6,000,000					度橋樑結構耐震評估結果需補強橋樑之設計及審查等作業。 (2) 本計畫為103-104年度連續計畫，總技術服務費經議會審定為 56,000,000元，除上年度已編列 50,000,000元外，本年度續編最後1年經費 6,000,000元；各年度資金需求詳如後附分年資金需求表。
公共建設及設施費	6,000,000					
		式	1	3,750,000	3,750,000	本年度所需委託設計服務費。
		式	1	1,040,000	1,040,000	本年度所需委託審查費服務費。
		式	1	1,200,000	1,200,000	本年度所需地質鑽探及基礎調查等規劃費。
		式	1	10,000	10,000	本年度所需作業費(含評選委員出席費、評審費、交通費等)。
					11,000,000	6. 臺北市區道路資料測繪調查及建置(寬度超過8公尺道路) (1) 本計畫係辦理全市寬度超過8公尺道路相關資料(含道路長度、寬度、計畫道路、非計畫道路等)之普查、測繪及建置作業。 (2) 本計畫為103-104年度連續計畫，總技術服務費經議會審定為 16,000,000元，除上年度已編列 5,000,000元外，本年度續編最後1年經費 11,000,000元；各年度資金需求詳如後附分年資金需求表。

臺北市政府工務局新建工程處  
歲出計畫提要及分支項目概況表

7-3-125

中華民國104年度

單位：新臺幣元

7 款 3 項 4 目 1 節	預 算 數	說 明				
分支項目及用途別科目		單 位	數 量	單 價	金 額	內 容
設備及投資	11,000,000					
公共建設及設施費	11,000,000					
		式	1	10,975,000	10,975,000	本年度所需技術服務費。
		式	1	25,000	25,000	本年度所需作業費(含評選委員出席費、評審費、交通費等)。
					7,104,071	7. 信義快速道路邊坡地錨檢測及評估委託技術服務 (1) 本計畫主要係辦理信義快速道路道路護坡用地內邊坡地錨檢測、安全評估及裝設監測儀器，以維道路通行安全。 (2) 本計畫為103-105年度連續計畫，總技術服務費經議會審定為 25,832,986元，除上年度已編列 16,145,616元外，本年度續編第2年經費 7,104,071元，其餘 2,583,299元編列以後年度；各年度資金需求詳如後附分年資金需求表。
設備及投資	7,104,071					
公共建設及設施費	7,104,071					
		式	1	7,084,071	7,084,071	本年度所需技術服務費。
		式	1	20,000	20,000	本年度所需作業費。
					9,400,000	8. 104年度臺北市新工處權管山坡地人工邊坡巡檢建檔及監測工作 (1) 本計畫係辦理本市本處轄管人工邊坡



臺北市政府工務局新建工程處  
歲出計畫提要及分支項目概況表

中華民國104年度

單位：新臺幣元

7 款 3 項 4 目 1 節	預 算 數	說 明				
分支項目及用途別科目		單 位	數 量	單 價	金 額	內 容
設備及投資	9,400,000					之建檔、巡檢及監測等作業。 (2)本計畫本年度編列技術服務費 9,361,800元，作業費 38,200元，共計如列數。
公共建設及設施費	9,400,000	式	1	9,361,800	9,361,800	技術服務費。
		式	1	38,200	38,200	作業費(含評選委員出席費、評審費及交通費等)。

本 頁 空 白

臺北市政府工務  
歲出用途別

中華民國

科 目				合 計	經 常			
款	項	目	節		名 稱 及 編 號	小 計	01 人 事 費	02 業 務 費
7	3			<b>07103</b> 新建工程處	4,111,750,061	848,817,599	644,538,650	204,178,949
		1		<b>330100</b> 一般行政	114,969,153	114,969,153	105,350,684	9,618,469
			1	<b>330101</b> 行政管理	114,969,153	114,969,153	105,350,684	9,618,469
		2		<b>330200</b> 工務行政	733,848,446	733,848,446	539,187,966	194,560,480
			1	<b>330201</b> 工程管理	733,848,446	733,848,446	539,187,966	194,560,480
		3		<b>337100</b> 建築及設備	20,415,748			
			1	<b>337102</b> 營建工程	3,500,000			
			2	<b>337103</b> 交通及運輸設備	7,416,000			
			3	<b>337104</b> 其他設備	9,499,748			
		4		<b>337500</b> 道路橋樑工程	3,242,516,714			
			1	<b>337501</b> 道路及橋樑工程	3,242,516,714			

局新建工程處  
科目分析表

7-3-129

104年度

單位：新臺幣元

支 出			資 本 支 出			
04 獎補助及損失	05 債 務 費	06 預 備 金	小 計	03 設 備 及 投 資	04 獎補助及損失	06 預 備 金
100,000			3,262,932,462	3,262,932,462		
100,000						
100,000						
			20,415,748	20,415,748		
			3,500,000	3,500,000		
			7,416,000	7,416,000		
			9,499,748	9,499,748		
			3,242,516,714	3,242,516,714		
			3,242,516,714	3,242,516,714		

臺北市政府工務  
歲 出 人 事

中華民國

科 目				預 算 人 數									全			
款	項	目	節	名 稱	合 計	民 意 代 表	員			工			聘 僱 人 員	臨 時 工	合 計	民 意 代 表 待 遇
							小 計	職 員	駐 衛 警	小 計	技 工 及 駕 駛	工 友				
7	3			新建工程處	834		367	367		399	387	12	68		644,538,650	
		1		一般行政	106		78	78		26	19	7	2		105,350,684	
			1	行政管理	106		78	78		26	19	7	2		105,350,684	
		2		工務行政	728		289	289		373	368	5	66		539,187,966	
			1	工程管理	728		289	289		373	368	5	66		539,187,966	

局新建工程處  
費彙計表

7-3-131

104年度

單位：新臺幣元

年 度 人 事 費												
待 遇 保 險 及 退 離 職 金							其 他 報 酬				待 遇 準 備	
小 計	法定編制 人員待遇	技工及工 友待遇	約聘僱人 員待遇	公(勞)保 保險費	健 康 保 險 費	退休(職)或 離職儲金	小 計	臨時工工資	獎 金	其他給與		加班值班費
612,453,260	281,054,390	193,303,530	39,105,801	19,329,687	23,166,540	56,493,312	32,085,390			12,383,280	19,702,110	
92,335,854	65,062,200	12,478,830	915,516	2,229,192	3,654,468	7,995,648	13,014,830			12,383,280	631,550	
92,335,854	65,062,200	12,478,830	915,516	2,229,192	3,654,468	7,995,648	13,014,830			12,383,280	631,550	
520,117,406	215,992,190	180,824,700	38,190,285	17,100,495	19,512,072	48,497,664	19,070,560				19,070,560	
520,117,406	215,992,190	180,824,700	38,190,285	17,100,495	19,512,072	48,497,664	19,070,560				19,070,560	

# 臺北市政府工務局新建工程處

## 聘僱人員薪津及保險費彙計表

中華民國104年度

單位：新臺幣元

區分及職稱	人數	擔任工作	聘用或約僱 起迄時間	薪點	年需經費	月 支					經費來源及科目
						小計	折合金額	勞保保險費	健康保險費	離職儲金	
聘用 專業 聘用科員	2	配合道路管理維護業務之預算執行及帳務處理等事宜	104.01.01-104.12.31	280	956,664	79,722	67,816	4,442	3,396	4,068	行政管理
小計	2				956,664	79,722	67,816	4,442	3,396	4,068	
技術											
幫工程師	6	道路之管理維護業務	104.01.01-104.12.31	280	2,869,992	239,166	203,448	13,326	10,188	12,204	工程管理
幫工程師	6	道路之管理維護業務	104.01.01-104.12.31	312	3,198,024	266,502	226,698	14,850	11,352	13,602	工程管理
幫工程師	6	道路之管理維護業務	104.01.01-104.12.31	328	3,362,040	280,170	238,326	15,612	11,934	14,298	工程管理
幫工程師	3	道路之管理維護業務	104.01.01-104.12.31	344	1,762,992	146,916	124,974	8,187	6,258	7,497	工程管理
幫工程師	7	道路之管理維護業務	104.01.01-104.12.31	360	4,305,000	358,750	305,172	19,985	15,281	18,312	工程管理
幫工程師	34	道路之管理維護業務	104.01.01-104.12.31	376	21,839,424	1,819,952	1,548,156	101,388	77,520	92,888	工程管理
幫工程師	4	學校新建工程設計及施工等相關業務	104.01.01-104.12.31	376	2,569,344	214,112	182,136	11,928	9,120	10,928	工程管理
小計	66				39,906,816	3,325,568	2,828,910	185,276	141,653	169,729	
共計	68				40,863,480	3,405,290	2,896,726	189,718	145,049	173,797	
加發數					4,345,089						
總計	68				45,208,569						

# 臺北市政府工務局新建工程處

## 資本支出分析表

7-3-133

中華民國104年度

單位：新臺幣元

機關及計畫名稱	合計	土地	房屋建築 及設備費	公共建設 及設施費	機械設備費	運輸設備費	資訊軟硬體 設備費	雜項設備費	權利	投資	獎補助 及損失
新建工程處	3,262,932,462	68,925,207	3,500,000	3,173,591,507	3,138,875	7,416,000	5,389,800	971,073			
建築及設備	20,415,748		3,500,000		3,138,875	7,416,000	5,389,800	971,073			
營建工程	3,500,000		3,500,000								
交通及運輸設備	7,416,000					7,416,000					
其他設備	9,499,748				3,138,875		5,389,800	971,073			
道路橋樑工程	3,242,516,714	68,925,207		3,173,591,507							
道路及橋樑工程	3,242,516,714	68,925,207		3,173,591,507							



臺北市政府工務局新建工程處  
車輛明細表

中華民國104年度

單位：新臺幣元

工作計畫別	車輛種類	車號	廠牌及引擎號碼	購置年月	汽缸總排氣量 立方公分	合計	牌照稅	燃料使用費	油料(全年)			液化石油氣(全年)			養護費	檢驗執照及保險費
									數量 (公升)	單價	金額	數量 (公升)	單價	金額		
總計	小客車 重型公務機車 客貨兩用車 小貨車 拖車頭 高空作業車 吊桿工程車 乳化瀝青灑佈 傾卸工程車 道路補修車 拖板車	102輛 1輛 12輛 15輛 22輛 1輛 1輛 7輛 1輛 35輛 6輛 1輛				10,624,293	819,420	924,462			4,623,767				3,573,359	683,285

臺北市政府工務局新建工程處

7-3-135

車輛明細表

中華民國104年度

單位：新臺幣元

工作計畫別	車輛種類	車號	廠牌及引擎號碼	購置年月	汽缸總排氣量 立方公分	合計	牌照稅	燃料使用費	油料(全年)			液化石油氣(全年)			養護費	檢驗執照 及保險費
									數量 (公升)	單價	金額	數量 (公升)	單價	金額		
行政管理 合計	小客車 客貨兩用車	10輛 1輛 9輛				1,178,266	112,300	61,800			476,598			490,000	37,568	
	小客車	9336-EF	日產 QR20J003925	2005.4	1,998	124,087	11,230	6,180	1,560.00	34.90	54,444			49,000	3,233	
	客貨兩用車	3C-6132	中華 4G64A-024306	2001.5	2,350	117,131	11,230	6,180	1,344.00	34.90	46,906			49,000	3,815	
	客貨兩用車	3C-6135	中華 4G64A-024293	2001.5	2,350	117,131	11,230	6,180	1,344.00	34.90	46,906			49,000	3,815	
	客貨兩用車	7D-3315	中華 4G64C-006357	2002.1	2,350	117,131	11,230	6,180	1,344.00	34.90	46,906			49,000	3,815	
	客貨兩用車	7D-3248	中華 4G64C-006451	2002.2	2,350	117,131	11,230	6,180	1,344.00	34.90	46,906			49,000	3,815	
	客貨兩用車	7D-3249	中華 4G64C-006456	2002.2	2,350	117,131	11,230	6,180	1,344.00	34.90	46,906			49,000	3,815	
	客貨兩用車	7D-3320	中華 4G64C-006597	2002.2	2,350	117,131	11,230	6,180	1,344.00	34.90	46,906			49,000	3,815	
	客貨兩用車	7D-3340	中華 4G64C-006571	2002.2	2,350	117,131	11,230	6,180	1,344.00	34.90	46,906			49,000	3,815	
	客貨兩用車	7D-3310	中華 4G64C-006715	2002.3	2,350	117,131	11,230	6,180	1,344.00	34.90	46,906			49,000	3,815	
	客貨兩用車	8D-6402	中華 4G63R-058347	2002.7	1,997	117,131	11,230	6,180	1,344.00	34.90	46,906			49,000	3,815	

# 臺北市政府工務局新建工程處

## 車輛明細表

中華民國104年度

單位：新臺幣元

工作計畫別	車輛種類	車號	廠牌及引擎號碼	購置年月	汽缸總排氣量 立方公分	合計	牌照稅	燃料使用費	油料(全年)			液化石油氣(全年)			養護費	檢驗執照及保險費
									數量 (公升)	單價	金額	數量 (公升)	單價	金額		
工程管理 合計		92輛				9,446,027	707,120	862,662			4,147,169			3,083,359	645,717	
	重型公務機車	12輛														
	客貨兩用車	6輛														
	小貨車	22輛														
	拖車頭	1輛														
	高空作業車	1輛														
	吊桿工程車	7輛														
	乳化瀝青灑佈	1輛														
	傾卸工程車	35輛														
	道路補修車	6輛														
	拖板車	1輛														
	重型公務機車	228-EDQ	光陽 SJ25HE-105426	2009.9	125	12,360		450	276.00	34.90	9,632			1,620	658	
	重型公務機車	229-EDQ	光陽 SJ25HE-107248	2009.9	125	12,360		450	276.00	34.90	9,632			1,620	658	
	重型公務機車	692-HQE	光陽 SJ25HE-131273	2010.12	125	12,360		450	276.00	34.90	9,632			1,620	658	
	重型公務機車	693-HQE	光陽 SJ25HE-131295	2010.12	125	12,360		450	276.00	34.90	9,632			1,620	658	
	重型公務機車	695-HQE	光陽 SJ25HE-131250	2010.12	125	12,360		450	276.00	34.90	9,632			1,620	658	
	重型公務機車	696-HQE	光陽 SJ25HE-131251	2010.12	125	12,360		450	276.00	34.90	9,632			1,620	658	
	重型公務機車	106-HRT	光陽 SJ25PA-124939	2011.11	125	12,360		450	276.00	34.90	9,632			1,620	658	
	重型公務機車	107-HRT	光陽 SJ25PA-124982	2011.11	125	12,360		450	276.00	34.90	9,632			1,620	658	
	重型公務機車	255-MWW	光陽SJ30EA-200395	2014.3	150	12,510		600	276.00	34.90	9,632			1,620	658	
	重型公務機車	256-MWW	光陽SJ30EA-200397	2014.3	150	12,510		600	276.00	34.90	9,632			1,620	658	
	重型公務機車	汰換1	104年汰換1	2015.4	150	12,510		600	276.00	34.90	9,632			1,620	658	
	重型公務機車	汰換2	104年汰換2	2015.4	150	12,510		600	276.00	34.90	9,632			1,620	658	
	客貨兩用車	3E-9515	104年移撥1	2002.9	2,461	129,669	15,210	7,200	1,560.00	34.90	54,444			49,000	3,815	
	客貨兩用車	AAE-7715	中華 4G64C029849	2013.5	2,351	93,536	11,230	6,180	1,560.00	34.90	54,444			18,767	2,915	
	客貨兩用車	AAE-7720	中華 4G64C02981A	2013.5	2,351	93,536	11,230	6,180	1,560.00	34.90	54,444			18,767	2,915	
	客貨兩用車	AAE-7721	中華 4G64C02982A	2013.5	2,351	93,536	11,230	6,180	1,560.00	34.90	54,444			18,767	2,915	
	客貨兩用車	新購1	104年新購1	2015.4	2,000	66,654	11,230	6,180	1,170.00	34.90	40,833			6,225	2,186	
	客貨兩用車	新購2	104年新購2	2015.4	2,000	66,654	11,230	6,180	1,170.00	34.90	40,833			6,225	2,186	
	小貨車	4505-QZ	FORD 82500591A	2008.6	1,998	108,254	3,600	7,710	1,248.00	34.90	43,555			49,000	4,389	
	小貨車	4506-QZ	FORD 82500585A	2008.6	1,998	108,254	3,600	7,710	1,248.00	34.90	43,555			49,000	4,389	
	小貨車	4830-QZ	KIA J37254857	2008.6	2,902	103,765	4,500	5,940	1,248.00	32.00	39,936			49,000	4,389	
	小貨車	4831-QZ	KIA J37255375	2008.6	2,902	103,765	4,500	5,940	1,248.00	32.00	39,936			49,000	4,389	
	小貨車	7750-UZ	福特六和 92501569A	2009.4	1,998	104,254	3,600	7,710	1,248.00	34.90	43,555			45,000	4,389	
	小貨車	0693-QH	中華 4M42Y011060	2009.8	2,977	94,432	4,500	5,940	1,248.00	32.00	39,936			39,667	4,389	
	小貨車	0695-QH	中華 4M42Y011062	2009.8	2,977	94,432	4,500	5,940	1,248.00	32.00	39,936			39,667	4,389	
	小貨車	0696-QH	中華 4M42Y011067	2009.8	2,977	94,432	4,500	5,940	1,248.00	32.00	39,936			39,667	4,389	

臺北市政府工務局新建工程處

7-3-137

車輛明細表

中華民國104年度

單位：新臺幣元

工作計畫別	車輛種類	車號	廠牌及引擎號碼	購置年月	汽缸總排氣量 立方公分	合計	牌照稅	燃料使用費	油料(全年)			液化石油氣(全年)			養護費	檢驗執照 及保險費
									數量 (公升)	單價	金額	數量 (公升)	單價	金額		
	小貨車	0697-QH	中華 4M42Y011075	2009.8	2,977	94,432	4,500	5,940	1,248.00	32.00	39,936				39,667	4,389
	小貨車	0991-ZS	三陽 D4CBA723762	2010.12	2,497	87,765	4,500	5,940	1,248.00	32.00	39,936				33,000	4,389
	小貨車	0992-ZS	三陽 D4CBA723820	2010.12	2,497	87,765	4,500	5,940	1,248.00	32.00	39,936				33,000	4,389
	小貨車	0993-ZS	三陽 D4CBA723817	2010.12	2,497	87,765	4,500	5,940	1,248.00	32.00	39,936				33,000	4,389
	小貨車	6735-YG	福特六和 A2505071A	2010.8	1,998	92,254	3,600	7,710	1,248.00	34.90	43,555				33,000	4,389
	小貨車	6737-YG	福特六和 A2505081A	2010.8	1,998	92,254	3,600	7,710	1,248.00	34.90	43,555				33,000	4,389
	小貨車	2053-ZU	三陽 D4CBB788633	2011.3	2,497	85,815	4,500	5,940	1,248.00	32.00	39,936				31,500	3,939
	小貨車	2061-ZU	三陽 D4CBB788699	2011.3	2,497	85,815	4,500	5,940	1,248.00	32.00	39,936				31,500	3,939
	小貨車	2062-ZU	三陽 D4CBB788712	2011.3	2,497	85,815	4,500	5,940	1,248.00	32.00	39,936				31,500	3,939
	小貨車	2063-ZU	三陽 D4CBB788692	2011.3	2,497	85,815	4,500	5,940	1,248.00	32.00	39,936				31,500	3,939
	小貨車	4673-H7	KIA J3B151626	2012.1	2,902	78,315	4,500	5,940	1,248.00	32.00	39,936				24,000	3,939
	小貨車	4675-H7	KIA J3B152398	2012.1	2,902	78,315	4,500	5,940	1,248.00	32.00	39,936				24,000	3,939
	小貨車	AGC-6612	KIAKNCSJY76AE7843011	2014.5	2,500	62,615	4,500	5,940	1,248.00	32.00	39,936				8,300	3,939
	小貨車	AGC-6620	KIAKNCSJY76AE7843498	2014.5	2,500	62,615	4,500	5,940	1,248.00	32.00	39,936				8,300	3,939
	拖車頭	BQ-502	國瑞 K13CTE14674	1997.3	12,882	165,159	21,060	26,226	1,704.00	32.00	54,528				49,000	14,345
	高空作業車	195-BQ	國瑞 J08ETE24665	2012.3	7,684	115,953	11,700	15,318	1,704.00	32.00	54,528				24,000	10,407
	吊桿工程車	BR-945	國瑞 15B1583684	1999.5	4,104	125,518	6,300	8,100	1,704.00	32.00	54,528				49,000	7,590
	吊桿工程車	BR-947	國瑞 15B1583889	1999.5	4,104	125,518	6,300	8,100	1,704.00	32.00	54,528				49,000	7,590
	吊桿工程車	BR-949	國瑞 15B1593461	1999.5	4,104	125,518	6,300	8,100	1,704.00	32.00	54,528				49,000	7,590
	吊桿工程車	BR-951	國瑞 15B1593545	1999.5	4,104	125,518	6,300	8,100	1,704.00	32.00	54,528				49,000	7,590
	吊桿工程車	BR-946	103年汰換1	2014.1	5,000	87,962	8,100	10,044	1,704.00	32.00	54,528				8,300	6,990
	吊桿工程車	汰換1	104年汰換1	2015.4	5,000	87,962	8,100	10,044	1,704.00	32.00	54,528				8,300	6,990
	吊桿工程車	汰換2	104年汰換2	2015.4	5,000	87,962	8,100	10,044	1,704.00	32.00	54,528				8,300	6,990
	乳化瀝青灑佈	9E-740	中華 4D34H42303	2000.12	3,907	125,072	6,300	8,100	1,704.00	32.00	54,528				49,000	7,144
	傾卸工程車	BI-055	KIA SL2-110270	1991.12	3,500	123,200	5,400	7,128	1,704.00	32.00	54,528				49,000	7,144
	傾卸工程車	BF-445	日產 FE6-040172B	1991.5	7,000	137,629	10,800	12,294	1,704.00	32.00	54,528				49,000	11,007
	傾卸工程車	BF-446	日產 FE6-040195B	1991.5	7,000	137,629	10,800	12,294	1,704.00	32.00	54,528				49,000	11,007
	傾卸工程車	BK-146	國瑞 H06CTR10191	1993.6	6,600	135,937	9,900	11,502	1,704.00	32.00	54,528				49,000	11,007
	傾卸工程車	BK-147	國瑞 H06CTR10218	1993.6	6,600	135,937	9,900	11,502	1,704.00	32.00	54,528				49,000	11,007
	傾卸工程車	BK-148	國瑞 H06CTR10185	1993.6	6,600	135,937	9,900	11,502	1,704.00	32.00	54,528				49,000	11,007
	傾卸工程車	BK-149	國瑞 H06CTR10230	1993.6	6,600	135,937	9,900	11,502	1,704.00	32.00	54,528				49,000	11,007
	傾卸工程車	BK-150	國瑞 H07CTR10163	1993.6	6,800	137,629	10,800	12,294	1,704.00	32.00	54,528				49,000	11,007
	傾卸工程車	BK-151	國瑞 H07CTR10165	1993.6	6,800	137,629	10,800	12,294	1,704.00	32.00	54,528				49,000	11,007
	傾卸工程車	BK-152	國瑞 H07CTR10134	1993.6	6,800	137,629	10,800	12,294	1,704.00	32.00	54,528				49,000	11,007
	傾卸工程車	BK-153	國瑞 H07CTR10167	1993.6	6,800	137,629	10,800	12,294	1,704.00	32.00	54,528				49,000	11,007
	傾卸工程車	BN-901	中華 6D16-798019	1994.2	7,600	141,553	11,700	15,318	1,704.00	32.00	54,528				49,000	11,007
	傾卸工程車	BN-902	中華 6D16-790953	1994.2	7,600	141,553	11,700	15,318	1,704.00	32.00	54,528				49,000	11,007
	傾卸工程車	BN-903	中華 6D16-790885	1994.2	7,600	141,553	11,700	15,318	1,704.00	32.00	54,528				49,000	11,007
	傾卸工程車	BO-743	ISUZU 868117	1995.1	7,200	137,629	10,800	12,294	1,704.00	32.00	54,528				49,000	11,007

# 臺北市政府工務局新建工程處

## 車輛明細表

中華民國104年度

單位：新臺幣元

工作計畫別	車輛種類	車號	廠牌及引擎號碼	購置年月	汽缸總排氣量 立方公分	合計	牌照稅	燃料使用費	油料(全年)			液化石油氣(全年)			養護費	檢驗執照 及保險費
									數量 (公升)	單價	金額	數量 (公升)	單價	金額		
	傾卸工程車	BO-745	ISUZU 868116	1995.1	7,200	137,629	10,800	12,294	1,704.00	32.00	54,528				49,000	11,007
	傾卸工程車	BQ-393	五十鈴 6HH126055	1997.3	8,300	143,335	12,600	16,200	1,704.00	32.00	54,528				49,000	11,007
	傾卸工程車	BQ-396	五十鈴 6HH126064	1997.3	8,300	143,335	12,600	16,200	1,704.00	32.00	54,528				49,000	11,007
	傾卸工程車	9E-468	國瑞 J08CTR10750	2000.9	8,000	142,453	12,600	15,318	1,704.00	32.00	54,528				49,000	11,007
	傾卸工程車	9E-469	國瑞 J08CTU10244	2000.9	8,000	142,453	12,600	15,318	1,704.00	32.00	54,528				49,000	11,007
	傾卸工程車	028-BF	國瑞 6HK1813868	2001.10	7,790	141,553	11,700	15,318	1,704.00	32.00	54,528				49,000	11,007
	傾卸工程車	290-TS	五十鈴 717956	2008.12	2,999	121,112	4,500	5,940	1,704.00	32.00	54,528				49,000	7,144
	傾卸工程車	453-TS	五十鈴 6HK1454902	2008.12	7,790	141,553	11,700	15,318	1,704.00	32.00	54,528				49,000	11,007
	傾卸工程車	455-TS	五十鈴 6HK1454896	2008.12	7,790	141,553	11,700	15,318	1,704.00	32.00	54,528				49,000	11,007
	傾卸工程車	350-BP	國瑞 N04CTV18119	2009.11	4,009	125,072	6,300	8,100	1,704.00	32.00	54,528				49,000	7,144
	傾卸工程車	722-BQ	中華 6M60-138888	2009.11	7,545	141,553	11,700	15,318	1,704.00	32.00	54,528				49,000	11,007
	傾卸工程車	947-BQ	中華 6M60-151656	2011.2	7,545	124,953	11,700	15,318	1,704.00	32.00	54,528				33,000	10,407
	傾卸工程車	948-BQ	國瑞 J08ETE23523	2011.2	7,684	124,953	11,700	15,318	1,704.00	32.00	54,528				33,000	10,407
	傾卸工程車	949-BQ	中華 6M60-151680	2011.2	7,545	124,953	11,700	15,318	1,704.00	32.00	54,528				33,000	10,407
	傾卸工程車	972-BQ	國瑞 FD8JGSB-12203	2011.3	7,684	124,953	11,700	15,318	1,704.00	32.00	54,528				33,000	10,407
	傾卸工程車	973-BQ	國瑞 FD8JGSB-12234	2011.3	7,684	124,953	11,700	15,318	1,704.00	32.00	54,528				33,000	10,407
	傾卸工程車	975-BQ	國瑞 FD8JGSB-12235	2011.3	7,684	124,953	11,700	15,318	1,704.00	32.00	54,528				33,000	10,407
	傾卸工程車	976-BQ	國瑞 FD8JGSB-12236	2011.3	7,684	124,953	11,700	15,318	1,704.00	32.00	54,528				33,000	10,407
	傾卸工程車	023-BV	國瑞 J08ETE25690	2012.8	7,684	115,953	11,700	15,318	1,704.00	32.00	54,528				24,000	10,407
	傾卸工程車	025-BV	國瑞 J08ETE25677	2012.8	7,684	115,953	11,700	15,318	1,704.00	32.00	54,528				24,000	10,407
	道路補修車	BF-543	國瑞 H07D-A68449	1992.6	7,412	141,553	11,700	15,318	1,704.00	32.00	54,528				49,000	11,007
	道路補修車	587-BF	國瑞 J08CTU10636	2003.3	7,961	142,453	12,600	15,318	1,704.00	32.00	54,528				49,000	11,007
	道路補修車	589-BF	國瑞 J08CTU10653	2003.3	7,961	142,453	12,600	15,318	1,704.00	32.00	54,528				49,000	11,007
	道路補修車	825-BQ	國瑞 J08ETE21327	2010.9	7,684	125,553	11,700	15,318	1,704.00	32.00	54,528				33,000	11,007
	道路補修車	826-BQ	國瑞 J08ETE21291	2010.9	7,684	125,553	11,700	15,318	1,704.00	32.00	54,528				33,000	11,007
	道路補修車	490-BQ	國瑞 J08E-TE23658	2011.6	7,684	124,953	11,700	15,318	1,704.00	32.00	54,528				33,000	10,407
	拖板車	EF-75	LOADKING	1998.3		116,731	900	1,296	1,704.00	32.00	54,528				49,000	11,007

# 臺北市政府工務局新建工程處

7-3-139

## 繼續性計畫分年資金需求表

中華民國104年度

單位：新臺幣元

計畫項目	全程計畫 總金額	分年資金需求							備註
		以前年度 預算數	104年度	105年度	106年度	107年度	108年度	109年度以後	
總計	3,707,233,874	1,835,852,185	1,381,221,891	153,635,756					
道路橋樑工程	3,707,233,874	1,835,852,185	1,381,221,891	153,635,756					
道路及橋樑工程	3,707,233,874	1,835,852,185	1,381,221,891	153,635,756					
福國路延伸工程(第1期)	1,110,923,473	395,031,000	462,843,729						餘253,048,744元不再編列。
100-103年度道路橋樑委託監造技術服務費	360,000,000	263,000,000	79,700,000						
101-104年度人行道改善工程	1,080,000,000	700,000,000	320,000,000						餘60,000,000元不再編列。
忠孝東路4段地下通廊連通口新建工程	373,919,570	186,005,911	131,539,561	56,374,098					
林森南路3巷道路新築工程	8,377,383	6,859,355	1,518,028						
北投223號公園西側道路新築工程	13,928,871	4,553,520	9,375,351						
橋涵景觀美化工程	142,500,000	49,985,001	43,757,000	48,757,999					
103-104年度鋼構橋樑油漆工程	180,000,000	50,000,000	130,000,000						
萬華環河南路3段243巷前人行陸橋延長20公尺跨堤防工程	8,396,204	2,835,597	5,560,607						
文山木新路橋拆除工程	131,802,366	28,983,006	58,128,000	44,691,360					
文山指南路3段2巷北實橋下游側加設人行道工程	7,206,882	2,731,584	1,000,000						餘3,475,298元不再編列。
臺北市人行陸橋暨人行地下道拆除工程	32,490,013	10,269,942	22,220,071						
北投復興三路201巷道路局部拓寬(棧橋)	17,856,126	2,781,653	15,074,473						









## 臺北市政府工務局新建工程處

7-3-141

## 新興計畫分年資金需求表

中華民國104年度

單位：新臺幣元

計畫項目	全程計畫 總金額	分年資金需求					備註
		104年度	105年度	106年度	107年度	108年度	
總計	2,643,547,819	668,076,978	1,121,265,515	586,912,639	267,292,687		
建築及設備	81,444,000	3,500,000	77,944,000				
營建工程	81,444,000	3,500,000	77,944,000				
養護工程隊拌合場辦公室及房舍設備 新建工程	81,444,000	3,500,000	77,944,000				
道路橋樑工程	2,562,103,819	664,576,978	1,043,321,515	586,912,639	267,292,687		
道路及橋樑工程	2,562,103,819	664,576,978	1,043,321,515	586,912,639	267,292,687		
羅斯福路5、6段及和平西路3段人行 環境改善工程	301,212,263	199,866,827	101,345,436				
信義線共同管道工程(第1期)配合款	400,000,000	100,000,000	150,000,000	150,000,000			
福國路延伸工程(第2期)	895,963,653	4,819,610	267,364,867	356,486,489	267,292,687		
復興南北路及松江路人行道拓寬工程	345,467,928	249,880,168	95,587,760				
橋樑結構耐震補強工作(第2期)	350,000,000	105,000,000	245,000,000				
中正忠孝橋引橋拆除及周邊平面道路 路型改善工程	247,125,000	98,850	166,600,000	80,426,150			
內湖大湖公園環湖步道部分增設木棧 道工程	22,334,975	4,911,523	17,423,452				

**臺北市政府工務局新建工程處**  
**市政白皮書計畫項目預算編列情形表**

篇名：(四)人權篇(人權首都 亞太典範)

中華民國104年度

單位：新臺幣元

計畫項目	承辦機關	總需求	以前年度預算數	103年度預算數	104年度預算數	以後年度需求數
合計		2,514,836,778	1,511,575,000	327,793,850	579,880,168	95,587,760
一、人權保障你我 創造優質生活		2,514,836,778	1,511,575,000	327,793,850	579,880,168	95,587,760
1. 行人有漫步市區之權利：市政府應持續推動騎樓整平計畫，以利行人使用騎樓；市政府應對汽、機車駕駛加強宣導禮讓行人，並透過自行車專用道之鋪設，區分自行車與行人之路權，以保障行人安全。		2,080,000,000	1,440,000,000	310,000,000	330,000,000	
(1) 人行道改善工程(當年度預算含補償費10,000,000元)	新建工程處	2,080,000,000	1,440,000,000	310,000,000	330,000,000	
2. 自行車族有舒適騎乘之權利：市政府應持續鋪設河濱及市區自行車專用道，以保障騎士安全，鼓勵環保綠色運輸。		434,836,778	71,575,000	17,793,850	249,880,168	95,587,760
(1) 南湖大橋上游側加設人行及自行車道工程	新建工程處	86,369,850	68,576,000	17,793,850		
(2) 萬華華中橋旁人行陸橋改善工程	新建工程處	2,999,000	2,999,000			
(3) 復興南北路及松江路人行道拓寬工程	新建工程處	345,467,928			249,880,168	95,587,760

臺北市政府工務局新建工程處  
市政白皮書計畫項目預算編列情形表

7-3-143

篇名：(七)環保篇(青山綠地 健康永續)

中華民國104年度

單位：新臺幣元

計 畫 項 目	承 辦 機 關	總 需 求	以前年度預算數	103 年度預算數	104 年度預算數	以後年度需求數
合 計		81,975,000	55,000,000	26,975,000		
一、提昇環境綠化品質，打造優質綠化城市		81,975,000	55,000,000	26,975,000		
1. 道路綠美化約10公頃，以節約經費之設計手法，塑造兼具綠與美的都市環境景觀。		81,975,000	55,000,000	26,975,000		
(1) 中山北安路501巷林蔭大道工程	新建工程處	81,975,000	55,000,000	26,975,000		

**臺北市政府工務局新建工程處**  
**市政白皮書計畫項目預算編列情形表**

篇名：(十一)交通篇(國際台北 便捷台北)

中華民國104年度

單位：新臺幣元

計畫項目	承辦機關	總需求	以前年度預算數	103年度預算數	104年度預算數	以後年度需求數
合計		12,451,941,472	10,944,800,000	1,427,441,472	79,700,000	
一、推動社子輕軌捷運，持續路平800條		12,451,941,472	10,944,800,000	1,427,441,472	79,700,000	
1. 持續推動路平專案，103年底之前將完成全市 主次幹道800條路面更新，道路更新完成後至少 6年內不再損壞。		12,451,941,472	10,944,800,000	1,427,441,472	79,700,000	
(1) 道路改善及維護工程	新建工程處	11,501,241,472	10,410,800,000	1,090,441,472		
(2) 大度路道路暨附屬設施改善及維護工程	新建工程處	258,000,000	258,000,000			
(3) 100-103年度道路橋樑委託監造技術服務 費	新建工程處	342,700,000	170,000,000	93,000,000	79,700,000	
(4) 仁愛路道路暨附屬設施改善及維護工程	新建工程處	350,000,000	106,000,000	244,000,000		

臺北市政府工務局新建工程處  
市政白皮書計畫項目預算編列情形表

7-3-145

篇名：(十三)大河城市篇(新河流、新水岸、  
新城市)

中華民國104年度

單位：新臺幣元

計畫項目	承辦機關	總需求	以前年度預算數	103年度預算數	104年度預算數	以後年度需求數
合計		170,000,000	170,000,000			
一、規劃「河岸景觀大橋」，創造水岸浪漫悠閒空間		170,000,000	170,000,000			
1. 規劃橋面與岸邊具特色的空間意象，座落咖啡屋、PUB、餐廳等設施。		170,000,000	170,000,000			
(1) 淡水河系橋樑景觀照明美化及改善工程配合款	新建工程處	70,000,000	70,000,000			
(2) 淡水河橋樑增設照明美化及景觀改善工程	新建工程處	100,000,000	100,000,000			



局新建工程處  
濟性綜合分類表

7-3-147

104年度

單位：新臺幣千元

資本支出 合計	資 本 支 出							土地購 入	無形 資產 購置	固 定 資 本 形 成						
	投 資 及 增 資			資 本 移 轉						住 宅	非 住 宅 房 屋	其 他 營 建 工 程	運 輸 工 具	資 訊 軟 體	機 械 及 其 他 設 備	土 地 改 良
	營 業 基 金	非 營 業 基 金	民 間 企 業	對 企 業	對 家 庭 及 民 間 非 營 利 機 構	對 政 府	對 國 外									
3,262,932								68,925			3,500	3,173,591	7,416	600	8,900	
3,262,932								68,925			3,500	3,173,591	7,416	600	8,900	