

中華民國 106 年度

8-4

(自106年1月1日起至106年12月31日止)

臺北市公共運輸處

單位預算追加(減)預算

# 臺北市公共運輸處

## 目 次

中華民國106年度

一、追加(減)預算總說明	第	1頁
二、主要表		
(一)歲入追加(減)預算表	第	5頁
(二)歲出追加(減)預算表	第	10頁
三、附屬表		
(一)歲入追加(減)預算項目說明提要、歲入明細表	第	15頁
(二)歲出追加(減)預算計畫提要及分支項目概況表		
1.運輸業管理		
大眾運輸管理	第	21頁
2.接受補助業務支出		
接受中央各部會補助業務支出	第	22頁
3.接受補助建設支出		
接受中央各部會補助建設支出	第	27頁
四、參考表		
(一)歲出追加(減)預算用途別科目分析表	第	30頁
(二)歲出追加(減)預算資本支出分析表	第	32頁

臺北市公共運輸處  
追加(減)預算總說明  
中華民國 106 年度

一、現行法定職掌及組織系統圖：

(一)機關主要職掌：本處組織規程依臺北市政府 100 年 12 月 20 日府法三字第 10034439100 號令修正發布，並經臺北市議會 101 年 4 月 27 日議法委字第 10110000040 號函備查，自 101 年 1 月 1 日起，執行本市汽車運輸業、長途客運與藍色公路等綜合規劃事項、大眾運輸營運管理、一般運輸業、纜車、藍色公路之管理、公共運輸業行車業務稽查及公共運輸業務相關智慧運輸系統規劃等業務。

(二)內部分層業務：本處置處長 1 人，副處長 1 人，下設 5 科、4 室，預算員額共 143 人(職員 124 人，技工及駕駛 4 人、工友 6 人、約聘僱人員 9 人)。相關業務職掌如下：

綜合規劃科：執行本市汽車運輸業、長途客運與藍色公路等綜合規劃事項，公共運輸場站規劃、設置及公共運輸票證管理等有關事項。

大眾運輸科：執行本市大眾運輸（汽車運輸業與大眾捷運等）營運管理等有關事項。

一般運輸科：執行一般運輸業、纜車、藍色公路之管理及運價初審或核備等有關事項。

業務稽查科：執行公共運輸業行車業務稽查、行車事故統計分析、服務指標評鑑與獎懲核定及違反運輸相關法規裁罰等有關事項。

智慧運輸科：辦理公共運輸業務相關智慧運輸系統規劃、執行、管理及資訊業務發展等事項。

秘書室：依法辦理文書、檔案、出納、總務、財產管理、公關、研考業務及不屬於其他科室事項。

會計室：依法辦理歲計、會計及統計等事項。

人事室：依法辦理人事管理事項。

政風室：依法辦理政風事項。

# 臺北市公共運輸處 追加(減)預算總說明

中華民國 106 年度

(三)組織系統圖：

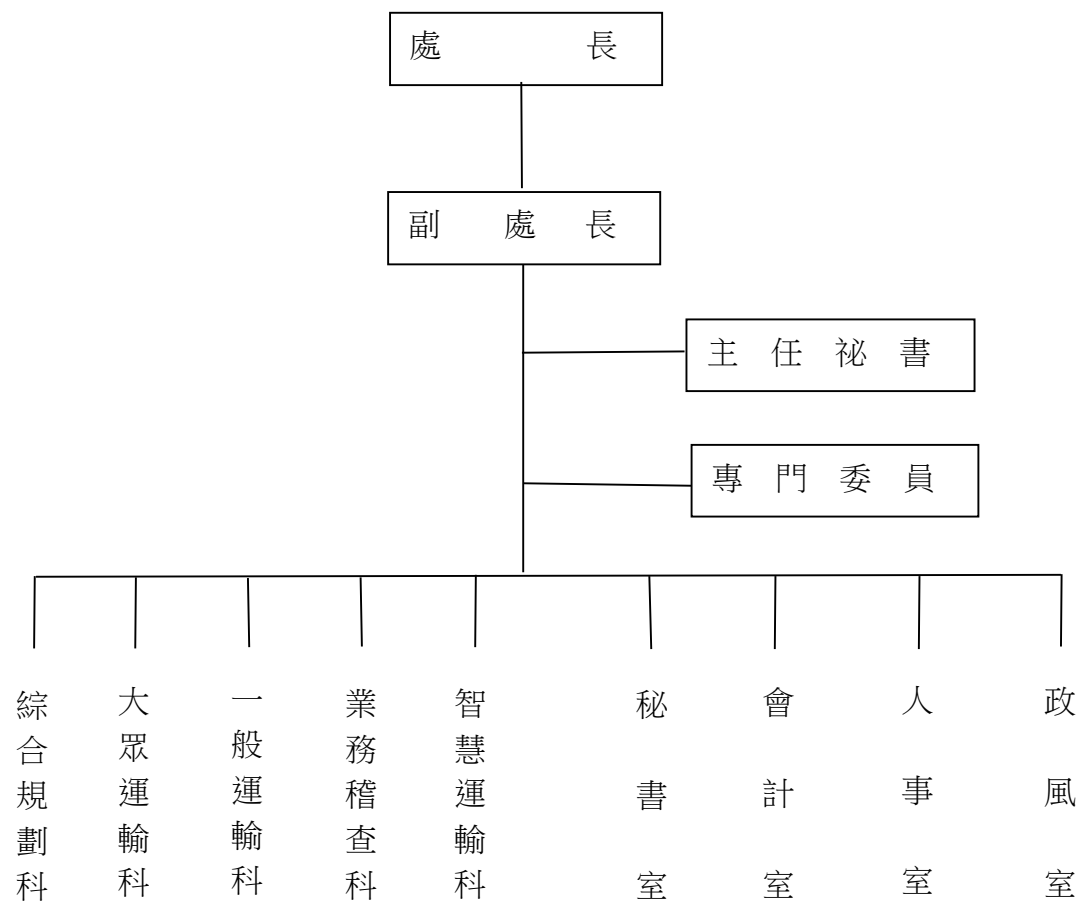

臺北市公共運輸處  
追加(減)預算總說明  
中華民國 106 年度

二、本年度施政(業務及工作)計畫修正重點及追加(減)預算提要：

(一)本年度施政(業務及工作)計畫修正重點：

- 1.提供業者投入經營無障礙計程車誘因，加速政策推動，滿足行動不便者之交通需求，彌補復康巴士服務之不足，創造計程車產業新服務面向，提供計程車業者額外之收入來源，改善駕駛生計。
- 2.改善公車經營管理，提高公車服務水準，提供市民可靠平價的大眾運輸工具，強化公車間轉乘優惠，培養民眾轉乘習慣，增加公車運量與使用率；補足大學運輸缺口，鼓勵學生搭乘公車。
- 3.改善公車經營管理，建構無障礙及通用化公車系統，以提供民眾更安全、舒適之無障礙運輸環境。

(二)追加預算提要：

1.歲入追加 154,202,976 元：

經常門：依據中央對直轄市及縣(市)政府補助辦法，追加計劃型補助收入 154,202,976 元。

2.歲出追加 621,701,206 元：

(1) 經常門：追加大眾運輸管理 467,498,230 元及接受中央各部會補助業務支出 101,723,176 元，以上共計 569,221,406 元。

(2) 資本門：追加接受中央各部會補助建設支出 52,479,800 元。

本 頁 空 白

# 臺北市公共運輸處

## 歲入追加(減)預算表

8-4-5

中華民國106年度

單位：新臺幣元

科 目				原 預 算 數			追 加 ( 減 ) 預 算 數			追 加 ( 減 ) 後 預 算 數			說 明	
款	項	目	節	名 稱 及 編 號	合 計	經 常 門	資 本 門	合 計	經 常 門	資 本 門	合 計	經 常 門		資 本 門
				總 計	539,825,079	397,927,079	141,898,000	154,202,976	154,202,976		694,028,055	552,130,055	141,898,000	
3				030000										
				罰款及賠償收入	22,100,000	22,100,000					22,100,000	22,100,000		
	57			08105										
				公共運輸處	22,100,000	22,100,000					22,100,000	22,100,000		
				030100										
		1		罰金罰鍰及怠金	21,500,000	21,500,000					21,500,000	21,500,000		
				030101										
		1		罰金罰鍰	21,500,000	21,500,000					21,500,000	21,500,000		
				030300										
		2		賠償收入	600,000	600,000					600,000	600,000		
				030301										
		1		一般賠償收入	600,000	600,000					600,000	600,000		
4				040000										
				規費收入	5,514,336	5,514,336					5,514,336	5,514,336		
				08105										
	52			公共運輸處	5,514,336	5,514,336					5,514,336	5,514,336		
				040100										
		1		行政規費收入	22,500	22,500					22,500	22,500		
				040102										
		1		證照費	22,500	22,500					22,500	22,500		
				040200										
		2		使用規費收入	5,491,836	5,491,836					5,491,836	5,491,836		
				040202										
		1		場地設施使用費	5,491,836	5,491,836					5,491,836	5,491,836		
6				060000										
				財產收入	512,200,243	370,302,243	141,898,000				512,200,243	370,302,243	141,898,000	
				08105										
	57			公共運輸處	512,200,243	370,302,243	141,898,000				512,200,243	370,302,243	141,898,000	
				060100										
		1		財產孳息	370,302,243	370,302,243					370,302,243	370,302,243		

# 臺北市公共運輸處

## 歲入追加(減)預算表

中華民國106年度

單位：新臺幣元

科 目				原 預 算 數			追 加 ( 減 ) 預 算 數			追 加 ( 減 ) 後 預 算 數			說 明
款	項	目	節	名 稱 及 編 號	合 計	經常門	資本門	合 計	經常門	資本門	合 計	經常門	
6	57	1	1	060101 利息收入	3,100,000	3,100,000					3,100,000	3,100,000	
			2	060102 地租	333,635,069	333,635,069					333,635,069	333,635,069	
			3	060103 土地以外不動產租金	9,621,062	9,621,062					9,621,062	9,621,062	
			4	060105 權利金	23,946,112	23,946,112					23,946,112	23,946,112	
		2		060200 財產售價	141,898,000		141,898,000				141,898,000		141,898,000
		1		060202 土地售價	141,898,000		141,898,000				141,898,000		141,898,000
8				080000 補助收入				154,202,976	154,202,976		154,202,976	154,202,976	
	24			08105 公共運輸處				154,202,976	154,202,976		154,202,976	154,202,976	
		1		080100 上級政府補助收入				154,202,976	154,202,976		154,202,976	154,202,976	
		1		080102 計畫型補助收入				154,202,976	154,202,976		154,202,976	154,202,976	
													1. 追加交通部公路總局「105年度公路公共運輸提昇計畫」補助辦理各項計畫經費 103,456,113 元，明細如下： (1)南港轉運站西站修繕費用 11,966,400元。 (2)本市無障礙計程車擴增推動計畫 20,150,000元。 (3)市區汽車客運業



# 臺北市公共運輸處 歲入追加(減)預算表

8-4-7

中華民國106年度

單位：新臺幣元

科 目				原 預 算 數			追 加 ( 減 ) 預 算 數			追 加 ( 減 ) 後 預 算 數			說 明	
款	項	目	節	名稱及編號	合計	經常門	資本門	合計	經常門	資本門	合計	經常門		資本門
														車輛汰舊換新 9,790,000元。 (4)新闢路線—「汐止—捷運劍南路站(植福)」快捷公車 4,450,000元。 (5)新闢路線—「淡海新市鎮—捷運劍南路站」快捷公車 8,900,000元。 (6)本市聯營公車實施一車多機計畫 37,657,199元。 (7)公車進校園專案「新闢路線—『捷運石牌站—陽明大學』」 7,020,000元。 (8)本市聯營公車營運虧損補貼-移撥路線 3,522,514元。 2.追加交通部公路總局「106年度公路公共運輸多元推升計畫」補助辦理各項計畫經費 50,746,863元，明細如下： (1)臺北東站客運轉

# 臺北市公共運輸處 歲入追加(減)預算表

中華民國106年度

單位：新臺幣元

科 目				原 預 算 數			追 加 ( 減 ) 預 算 數			追 加 ( 減 ) 後 預 算 數			說 明	
款	項	目	節	名稱及編號	合計	經常門	資本門	合計	經常門	資本門	合計	經常門		資本門
														運站與大型候車設施規劃與建置 20,363,400元。 (2)本市聯營公車營運虧損補貼-移撥路線 3,618,508元。 (3)本市聯營公車營運虧損補貼-既有路線 10,000,000元。 (4)本市聯營公車與幹線公車間雙向轉乘優惠實施計畫 8,365,955元。 (5)本市鼓勵大眾運輸行銷宣傳計畫 1,895,000元。 (6)公車進校園專案「新闢路線—國立政治大學公車進校園示範計畫」 6,330,000元。 (7)臺北市載客量績效獎勵計畫—陽明大學 174,000元。 3. 以上1-2項共計如列數。

臺北市公共運輸處  
歲入追加(減)預算表

8-4-9

中華民國106年度

單位：新臺幣元

科 目				原 預 算 數			追 加 ( 減 ) 預 算 數			追 加 ( 減 ) 後 預 算 數			說 明
款	項	目	節	名 稱 及 編 號	合 計	經常門	資本門	合 計	經常門	資本門	合 計	經常門	
10				100000 其他收入	10,500	10,500					10,500	10,500	
	59			08105 公共運輸處	10,500	10,500					10,500	10,500	
		1		100200 雜項收入	10,500	10,500					10,500	10,500	
			1	100202 其他雜項收入	10,500	10,500					10,500	10,500	

# 臺北市公共運輸處

## 歲出追加(減)預算表

中華民國106年度

單位：新臺幣元

科 目				原 預 算 數			追 加 ( 減 ) 預 算 數			追 加 ( 減 ) 後 預 算 數			說 明
款	項	目	節 名 稱 及 編 號	合 計	經 常 門	資 本 門	合 計	經 常 門	資 本 門	合 計	經 常 門	資 本 門	
8	4		08105 公共運輸處	4,890,214,552	4,554,952,955	335,261,597	621,701,206	569,221,406	52,479,800	5,511,915,758	5,124,174,361	387,741,397	追加補助公車業者公車票價差額補貼款 467,498,230元，明細如下： 1.老障孩童優待票補貼款 88,246,098元。 2.學生刷卡優待票補貼款 58,769,229元。 3.價差補貼款 320,482,903元。
		1	330100 一般行政	49,441,309	49,441,309					49,441,309	49,441,309		
			330101 行政管理	49,441,309	49,441,309					49,441,309	49,441,309		
		2	330200 運輸業管理	4,389,418,636	4,303,318,636	86,100,000	467,498,230	467,498,230		4,856,916,866	4,770,816,866	86,100,000	
			330201 綜合規劃	265,923,368	179,823,368	86,100,000				265,923,368	179,823,368	86,100,000	
			330202 大眾運輸管理	2,725,086,737	2,725,086,737		467,498,230	467,498,230		3,192,584,967	3,192,584,967		
			330203 一般運輸業管理	127,671,997	127,671,997					127,671,997	127,671,997		
			330204 稽查業務	23,684,466	23,684,466					23,684,466	23,684,466		
			330205 公車處資產負債清理	1,200,000,000	1,200,000,000					1,200,000,000	1,200,000,000		
			330206 智慧運輸管理	47,052,068	47,052,068					47,052,068	47,052,068		
		3	430600 交通福利業務	202,193,010	202,193,010					202,193,010	202,193,010		

# 臺北市公共運輸處

## 歲出追加(減)預算表

8-4-11

中華民國106年度

單位：新臺幣元

科 目				原 預 算 數			追 加 ( 減 ) 預 算 數			追 加 ( 減 ) 後 預 算 數			說 明	
款	項	目	節	名 稱 及 編 號	合 計	經 常 門	資 本 門	合 計	經 常 門	資 本 門	合 計	經 常 門		資 本 門
8	4	3	1	430601 身心障礙者交通福利 業務	202,193,010	202,193,010					202,193,010	202,193,010		
			4	337100 建築及設備	249,161,597		249,161,597				249,161,597		249,161,597	
				337101 土地購置	143,771,970		143,771,970				143,771,970		143,771,970	
			1	337102 營建工程	82,748,597		82,748,597				82,748,597		82,748,597	
			2	337103 交通及運輸設備	1,370,000		1,370,000				1,370,000		1,370,000	
			3	337104 其他設備	21,271,030		21,271,030				21,271,030		21,271,030	
			4	333900 接受補助業務支出				101,723,176	101,723,176		101,723,176	101,723,176		
			5	333902 接受中央各部會補助 業務支出				101,723,176	101,723,176		101,723,176	101,723,176		
			1											

# 臺北市公共運輸處 歲出追加(減)預算表

中華民國106年度

單位：新臺幣元

科 目				原 預 算 數			追 加 ( 減 ) 預 算 數			追 加 ( 減 ) 後 預 算 數			說 明	
款	項	目	節	名 稱 及 編 號	合 計	經 常 門	資 本 門	合 計	經 常 門	資 本 門	合 計	經 常 門		資 本 門
														元。 (4)本市聯營公車實施一車多機計畫 37,657,199元。 (5)公車進校園專案「新闢路線—『捷運石牌站—陽明大學』」 7,020,000元。 (6)本市聯營公車營運虧損補貼-移撥路線 3,522,514元。 2.追加交通部公路總局「106年度公路公共運輸多元推升計畫」補助辦理各項計畫經費 30,383,463元，明細如下： (1)本市聯營公車營運虧損補貼-移撥路線 3,618,508元。 (2)本市聯營公車營運虧損補貼-既有路線 10,000,000元。 (3)本市聯營公車與幹線公車間雙向轉乘優惠實施計畫 8,365,955元。 (4)本市鼓勵大眾運

# 臺北市公共運輸處

## 歲出追加(減)預算表

8-4-13

中華民國106年度

單位：新臺幣元

科 目				原 預 算 數			追 加 ( 減 ) 預 算 數			追 加 ( 減 ) 後 預 算 數			說 明	
款	項	目	節	名 稱 及 編 號	合 計	經 常 門	資 本 門	合 計	經 常 門	資 本 門	合 計	經 常 門		資 本 門
				338300										輸行銷宣傳計畫 1,895,000元。 (5)公車進校園專案 「新闢路線—國 立政治大學公車 進校園示範計畫 」 6,330,000元 。 (6)臺北市載客量績 效獎勵計畫—陽 明大學 174,000 元。 3. 以上1-2項共計追 加如列數。
8	4	6		接受補助建設支出				52,479,800		52,479,800	52,479,800		52,479,800	
			1	338302 接受中央各部會補助 建設支出				52,479,800		52,479,800	52,479,800		52,479,800	1. 追加交通部公路總 局「105年度公路 公共運輸提昇計畫 」補助辦理各項計 畫經費 32,116 ,400元，明細如下 ： (1)南港轉運站西站 修繕費用 11 ,966,400元。 (2)本市無障礙計程 車擴增推動計畫 20,150,000元 。 2. 追加交通部公路總 局「106年度公路 公共運輸多元推升

# 臺北市公共運輸處 歲出追加(減)預算表

中華民國106年度

單位：新臺幣元

科 目				原 預 算 數			追 加 ( 減 ) 預 算 數			追 加 ( 減 ) 後 預 算 數			說 明	
款	項	目	節	名 稱 及 編 號	合 計	經 常 門	資 本 門	合 計	經 常 門	資 本 門	合 計	經 常 門		資 本 門
														計畫」補助辦理臺北東站客運轉運站與大型候車設施規劃與建置 20,363,400元。 3.以上1-2項共計追加如列數。



# 臺北市公共運輸處

8-4-15

## 歲入追加(減)預算項目說明提要

經常門

中華民國106年度

單位：新臺幣元

科目	8款24項1目1節	來源別子目及細目編號與名稱	080102 上級政府補助收入 計畫型補助收入	追加(減) 預算金額	154,202,976元	承辦單位	綜合規劃科、大眾運輸科、一般運輸科
歲		入		項		目	
<p>一、項目內容：1.交通部公路總局「105年度公路公共運輸提昇計畫」補助南港轉運站西站修繕費用、本市無障礙計程車擴增推動計畫、市區汽車客運業車輛汰舊換新、新闢路線—「汐止—捷運劍南路站(植福)」快捷公車、新闢路線—「淡海新市鎮—捷運劍南路站」快捷公車、本市聯營公車實施一車多機計畫、公車進校園專案「新闢路線—『捷運石牌站—陽明大學』」及臺北市聯營公車營運虧損補貼-移撥路線。</p> <p>2.交通部公路總局「106年度公路公共運輸多元推升計畫」補助臺北車站客運轉運站與大型候車設施規劃與建置、臺北市聯營公車營運虧損補貼-移撥路線、臺北市聯營公車營運虧損補貼-既有路線、本市聯營公車與幹線公車間雙向轉乘優惠實施計畫、本市鼓勵大眾運輸行銷宣傳計畫、公車進校園專案「新闢路線—國立政治大學公車進校園示範計畫」及臺北市載客量績效獎勵計畫—陽明大學。</p> <p>二、法令依據：依據中央對直轄市及縣(市)政府補助辦法辦理。</p> <p>三、計算方法：1.補助南港轉運站西站修繕費用11,966,400元。</p> <p>2.補助臺北車站客運轉運站與大型候車設施規劃與建置20,363,400元。</p> <p>3.補助本市無障礙計程車擴增推動計畫20,150,000元。</p> <p>4.補助市區汽車客運業車輛汰舊換新9,790,000元。</p> <p>5.補助新闢路線—「汐止—捷運劍南路站(植福)」快捷公車4,450,000元。</p> <p>6.補助新闢路線—「淡海新市鎮—捷運劍南路站」快捷公車8,900,000元。</p> <p>7.補助臺北市聯營公車實施一車多機計畫37,657,199元。</p> <p>8.補助臺北市聯營公車營運虧損補貼—移撥路線 3,618,508元。</p> <p>9.補助臺北市聯營公車營運虧損補貼—既有路線10,000,000元。</p>							

# 臺北市公共運輸處

## 歲入追加(減)預算項目說明提要

經常門

中華民國106年度

單位：新臺幣元

科目	8 款 24 項 1 目 1 節	來源別子目及 細目編號與名稱	080102 上級政府補助收入 計畫型補助收入	追加(減) 預算金額	154,202,976 元	承辦單位	綜合規劃科、大眾 運輸科、一般運輸 科		
歲		入		項		目		說	明
<p>10. 補助辦理本市聯營公車與幹線公車間雙向轉乘優惠實施計畫8,365,955元。</p> <p>11. 補助公車進校園專案「新關路線—『捷運石牌站—陽明大學』」7,020,000元。</p> <p>12. 補助辦理本市鼓勵大眾運輸行銷宣傳計畫1,895,000元。</p> <p>13. 補助公車進校園專案「新關路線—國立政治大學公車進校園示範計畫」6,330,000元。</p> <p>14. 補助臺北市載客量績效獎勵計畫—陽明大學174,000元。</p> <p>15. 補助臺北市聯營公車營運虧損補貼—移撥路線 3,522,514元。</p> <p>四、實施進度：自民國106年1月1日起至106年12月31日止。</p> <p>五、完成方法：由本處開立收據項補助單位請款，依規定解繳市庫。</p> <p>六、預期成果：1. 完成南港轉運站西站裝潢修繕，提供乘客便捷、舒適及安全之候車空間，提升大眾運輸服務品質。</p> <p>2. 提供業者投入經營無障礙計程車誘因，加速政策推動，滿足行動不便者之交通需求，彌補復康巴士服務之不足，創造計程車產業新服務面向，提供計程車業者額外之收入來源，改善駕駛生計。</p> <p>3. 提供年長者、身障者、孕婦及幼童均能方便利用大眾運輸工具，落實社會福利政策，使低地板公車路網更加健全，提供良好舒適的旅運服務。</p> <p>4. 減少上下車集中於單一車門刷卡情形，疏緩車內壅擠，並加速尖峰時間民眾上下車刷卡之效率，縮短停靠站位時間，以減少交通影響。</p> <p>5. 補足陽明大學運輸缺口，鼓勵學生搭乘公車。</p> <p>6. 提供市民良好的候車環境，改善火車站週邊交通壅塞、乘車點分散問題及整頓市容，同時提供本市鐵公路無縫接駁轉乘服務，並解決路邊候車</p>									

# 臺北市公共運輸處

8-4-17

## 歲入追加(減)預算項目說明提要

經常門

中華民國106年度

單位：新臺幣元

科目	8款24項1目1節	來源別子目及細目編號與名稱	080102 上級政府補助收入 計畫型補助收入	追加(減)預算金額	154,202,976元	承辦單位	綜合規劃科、大眾運輸科、一般運輸科
歲		入		項		目	
說		明					
<p>空間之窘境。</p> <p>7.藉虧損補貼機制，照顧偏遠地區民眾行的需求，提供市民更多大眾運輸服務，進而減少私人運具使用，改善本市交通狀況，並提昇搭乘大眾運輸比例。</p> <p>8.提供聯營公車路線與幹線公車雙向轉乘優惠，提升公車路網綜效，降低民眾轉乘(票價)懲罰，增加公車運量與使用率。</p> <p>9.透過一連串宣傳活動，使民眾瞭解本市公車雙向轉乘優惠，以培養民眾轉乘習慣，期能刺激公車使用率，進而降低私人運具之使用。</p> <p>10.補足政治大學運輸缺口，鼓勵學生搭乘公車。</p>							

# 臺北市公共運輸處

## 歲入追加(減)預算明細表

中華民國106年度

單位：新臺幣元

科目名稱	收入依據	收入期間	單位	數量	單價	追加(減)預算數	詳細計算及說明
計畫型補助收入	依據中央對直轄市及縣(市)政府補助辦法辦理及交通部公路總局105年7月11日路運規字第1050083821號函辦理。	106.01.01-106.12.31	年	1	11,966,400.00	154,202,976 11,966,400	交通部公路總局「105年度公路公共運輸提昇計畫」補助南港轉運站西站修繕費用補助款收入。
	依據中央對直轄市及縣(市)政府補助辦法辦理及交通部公路總局106年3月9日路運規字第1060019970號函辦理。	106.01.01-106.12.31	年	1	20,363,400.00	20,363,400	交通部公路總局「106年度公路公共運輸多元推升計畫」補助臺北東站客運轉運站與大型候車設施規劃與建置補助款收入。
	依據中央對直轄市及縣(市)政府補助辦法辦理及交通部105年10月7日交路字第1050030365號函辦理。	106.01.01-106.12.31	年	1	20,150,000.00	20,150,000	交通部公路總局「105年度公路公共運輸提昇計畫」補助本市無障礙計程車擴增推動計畫補助款收入。
	依據中央對直轄市及縣(市)政府補助辦法辦理及交通部公路總局105年11月7日路運規字第1050137929號函辦理。	106.01.01-106.12.31	年	1	9,790,000.00	9,790,000	交通部公路總局「105年度公路公共運輸提昇計畫」補助市區汽車客運業車輛汰舊換新補助款收入。
	依據中央對直轄市及縣(市)政府補助辦法辦理及交通部公路總局105年11月7日路運規字第1050137929號函辦理。	106.01.01-106.12.31	年	1	4,450,000.00	4,450,000	交通部公路總局「105年度公路公共運輸提昇計畫」補助新闢路線—「汐止—捷運劍南路站(植福)」快捷公車補助款收入。
	依據中央對直轄市及縣(市)政府補助辦法辦理	106.01.01-106.12.31	年	1	8,900,000.00	8,900,000	交通部公路總局「105年度公路公共運輸提昇計畫」補助新闢路線—「淡海新市鎮

# 臺北市公共運輸處

8-4-19

## 歲入追加(減)預算明細表

中華民國106年度

單位：新臺幣元

科 目 名 稱	收 入 依 據	收 入 期 間	單 位	數 量	單 價	追加(減)預算數	詳 細 計 算 及 說 明
	及交通部公路總局105年11月7日路運規字第1050137929號函辦理。						—捷運劍南路站」快捷公車補助款收入。
	依據中央對直轄市及縣(市)政府補助辦法辦理及交通部公路總局105年11月7日路運規字第1050137929號函辦理。	106.01.01-106.12.31	年	1	37,657,199.00	37,657,199	交通部公路總局「105年度公路公共運輸提昇計畫」補助本市聯營公車實施一車多機補助款收入。
	依據中央對直轄市及縣(市)政府補助辦法辦理及交通部公路總局106年3月22日路運綜字第1060032899號函辦理。	106.01.01-106.12.31	年	1	3,618,508.00	3,618,508	交通部公路總局「106年度公路公共運輸多元推升計畫」補助臺北市聯營公車營運虧損補貼—移撥路線補助款收入。
	依據中央對直轄市及縣(市)政府補助辦法辦理及交通部公路總局106年4月5日路運規字第1060037870號函辦理。	106.01.01-106.12.31	年	1	10,000,000.00	10,000,000	交通部公路總局「106年度公路公共運輸多元推升計畫」補助臺北市聯營公車營運虧損補貼—既有路線補助款收入。
	依據中央對直轄市及縣(市)政府補助辦法辦理及交通部公路總局106年5月18日路運規字第1060062645號函辦理。	106.01.01-106.12.31	年	1	8,365,955.00	8,365,955	交通部公路總局「106年度公路公共運輸多元推升計畫」補助本市聯營公車與幹線公車間雙向轉乘優惠實施計畫補助款收入。
	依據中央對直轄市及縣(市)政府補助辦法辦理及交通部公路總局105年11月7日路運規字第1050137929號函辦理。	106.01.01-106.12.31	年	1	7,020,000.00	7,020,000	交通部公路總局「105年度公路公共運輸提昇計畫」公車進校園專案計畫「新關路線—『捷運石碑站—陽明大學』」補助款收入。

# 臺北市公共運輸處

## 歲入追加(減)預算明細表

中華民國106年度

單位：新臺幣元

科目名稱	收入依據	收入期間	單位	數量	單價	追加(減)預算數	詳細計算及說明
	依據中央對直轄市及縣(市)政府補助辦法辦理及交通部公路總局106年5月25日路運規字第1060066126號函辦理。	106.01.01-106.12.31	年	1	1,895,000.00	1,895,000	交通部公路總局「106年度公路公共運輸多元推升計畫」補助本市鼓勵大眾運輸行銷宣傳計畫補助款收入。
	依據中央對直轄市及縣(市)政府補助辦法辦理及交通部公路總局106年3月9日路運規字第1060019970號函辦理。	106.01.01-106.12.31	年	1	6,330,000.00	6,330,000	交通部公路總局「106年度公路公共運輸多元推升計畫」補助公車進校園專案計畫「新闢路線—國立政治大學公車進校園示範計畫」補助款收入。
	依據中央對直轄市及縣(市)政府補助辦法辦理及交通部公路總局106年6月16日路運規字第1060065061號函辦理。	106.01.01-106.12.31	年	1	174,000.00	174,000	交通部公路總局「106年度公路公共運輸多元推升計畫」補助臺北市載客量績效獎勵計畫—陽明大學補助款收入。
	依據中央對直轄市及縣(市)政府補助辦法辦理及交通部公路總局105年10月17日路運規字第1050127018號函辦理。	106.01.01-106.12.31	年	1	3,522,514.00	3,522,514	交通部公路總局「105年度公路公共運輸提昇計畫」補助臺北市聯營公車營運虧損補貼—移撥路線補助款收入。

# 臺北市公共運輸處

8-4-21

## 歲出追加(減)預算計畫提要及分支項目概況表

中華民國106年度

單位：新臺幣元

工作計畫名稱及編號	330202大眾運輸管理	承辦單位	綜合規劃科	追加(減)預算金額	467,498,230 元
-----------	--------------	------	-------	-----------	---------------

一、計畫內容及預期成果：

(一) 計畫內容：依據發展大眾運輸條例、老人福利法、身心障礙者保護法及汽車運輸業管理規則等規定補助。

(二) 預期成果：依規定予以優待者，其差額所造成之短收，由政府機關編列預算補貼之，俾照顧相關弱勢民眾搭乘公車。

二、分支項目及用途別科目預算明細表：

8 款 4 項 2 目 2 節 分支項目及用途別科目	追加(減) 預算數	說 明				
		單 位	數 量	單 價	金 額	內 容
一、聯營公車補貼	467,498,230					依預算法第79條第4款規定辦理。
獎補助及損失	467,498,230					
其他補助及捐助	467,498,230					
		年	1	88,246,098	88,246,098	老障孩童優待票補貼款。
		年	1	58,769,229	58,769,229	學生(刷卡)優待票補貼款。
		年	1	320,482,903	320,482,903	價差補貼款。

# 臺北市公共運輸處

## 歲出追加(減)預算計畫提要及分支項目概況表

中華民國106年度

單位：新臺幣元

工作計畫名稱及編號	333902接受中央各部會補助業務支出	承辦單位	綜合規劃科、大眾運輸科	追加(減)預算金額	101,723,176 元
一、計畫內容及預期成果：					
(一) 計畫內容：					
1. 交通部公路總局「105年度公路公共運輸提昇計畫」補助市區汽車客運業車輛汰舊換新。					
2. 交通部公路總局「105年度公路公共運輸提昇計畫」補助新闢路線—「汐止—捷運劍南路站(植福)」快捷公車。					
3. 交通部公路總局「105年度公路公共運輸提昇計畫」補助新闢路線—「淡海新市鎮—捷運劍南路站」快捷公車。					
4. 交通部公路總局「105年度公路公共運輸提昇計畫」補助本市聯營公車實施一車多機計畫。					
5. 交通部公路總局「106年度公路公共運輸多元推升計畫」補助臺北市聯營公車營運虧損補貼-移撥路線。					
6. 交通部公路總局「105年度公路公共運輸提昇計畫」補助臺北市聯營公車營運虧損補貼-移撥路線。					
7. 交通部公路總局「106年度公路公共運輸多元推升計畫」補助臺北市聯營公車營運虧損補貼-既有路線。					
8. 交通部公路總局「106年度公路公共運輸多元推升計畫」補助本市聯營公車與幹線公車間雙向轉乘優惠實施計畫。					
9. 交通部公路總局「105年度公路公共運輸提昇計畫」補助公車進校園專案「新闢路線—『捷運石牌站—陽明大學』」。					
10. 交通部公路總局「106年度公路公共運輸多元推升計畫」補助本市鼓勵大眾運輸行銷宣傳計畫。					
11. 交通部公路總局「106年度公路公共運輸多元推升計畫」補助公車進校園專案「新闢路線—國立政治大學公車進校園示範計畫」。					
12. 交通部公路總局「106年度公路公共運輸多元推升計畫」補助臺北市載客量績效獎勵計畫—陽明大學。					
(二) 預期成果：					
1. 提供年長者、身障者、孕婦及幼童均能方便利用大眾運輸工具，落實社會福利政策，使低地板公車路網更加健全，提供良好、舒適的旅運服務。					
2. 減少上下車集中於單一車門刷卡情形，疏緩車內壅擠，並加速尖峰時間民眾上下車刷卡之效率，縮短停靠站位時間，以減少交通影響。					



# 臺北市公共運輸處

8-4-23

## 歲出追加(減)預算計畫提要及分支項目概況表

中華民國106年度

單位：新臺幣元

工作計畫名稱及編號	333902接受中央各部會補助業務支出	承辦單位	綜合規劃科、大眾運輸科	追加(減)預算金額	101,723,176 元
-----------	---------------------	------	-------------	-----------	---------------

3. 補足陽明大學運輸缺口，鼓勵學生搭乘公車。
4. 藉虧損補貼機制，照顧偏遠地區民眾行的需求，提供市民更多大眾運輸服務，進而減少私人運具使用，改善本市交通狀況，並提昇搭乘大眾運輸比例。
5. 提供聯營公車路線與幹線公車雙向轉乘優惠，提升公車路網綜效，降低民眾轉乘(票價)懲罰，增加公車運量與使用率。
6. 透過一連串宣傳活動，使民眾瞭解本市公車雙向轉乘優惠，以培養民眾轉乘習慣，期能刺激公車使用率，進而降低私人運具之使用。
7. 補足政治大學運輸缺口，鼓勵學生搭乘公車。

### 二、分支項目及用途別科目預算明細表：

8 款 4 項 5 目 1 節 分支項目及用途別科目	追加(減) 預算數	說 明				
		單 位	數 量	單 價	金 額	內 容
一、市區汽車客運業車輛汰舊換新一大有巴士	9,790,000					交通部公路總局補助辦理「市區汽車客運業車輛汰舊換新一大有巴士」及依106年度中央及地方政府預算籌編原則第6點第4款規定辦理。
獎補助及損失	9,790,000					
對國內團體之捐助	9,790,000	年	1	9,790,000	9,790,000	辦理本市低地板公車購車補貼。
二、新闢路線—「汐止—捷運劍南路站(植福)」快捷公車	4,450,000					交通部公路總局補助辦理「新闢路線—『汐止-捷運劍南路站(植福)』快捷公車」及依106年度中央及地方政府預算籌編原則第6點第4款規定辦理。
獎補助及損失	4,450,000					
對國內團體之捐助	4,450,000	年	1	4,450,000	4,450,000	辦理本市低地板公車購車補貼。

## 臺北市公共運輸處

## 歲出追加(減)預算計畫提要及分支項目概況表

中華民國106年度

單位：新臺幣元

8 款 4 項 5 目 1 節 分支項目及用途別科目	追加(減) 預算數	說 明				
		單 位	數 量	單 價	金 額	內 容
三、新關路線—「淡海新市鎮—捷運劍南路站」快捷公車	8,900,000					交通部公路總局補助辦理「新關路線—『淡海新市鎮-捷運劍南路站』快捷公車」及依106年度中央及地方政府預算籌編原則第6點第4款規定辦理。
獎補助及損失	8,900,000					
對國內團體之捐助	8,900,000	年	1	8,900,000	8,900,000	辦理本市低地板公車購車補貼。
四、臺北市聯營公車實施一車多機計畫	37,657,199					交通部公路總局補助辦理「臺北市聯營公車實施一車多機計畫」及依106年度中央及地方政府預算籌編原則第6點第4款規定辦理。
獎補助及損失	37,657,199					
對國內團體之捐助	37,657,199	年	1	37,657,199	37,657,199	辦理本市聯營公車實施一車多機計畫。
五、臺北市聯營公車服務性路線虧損補貼—移撥路線	7,141,022					交通部公路總局補助辦理「臺北市聯營公車服務性路線虧損補貼—移撥路線」及依106年度中央及地方政府預算籌編原則第6點第4款規定辦理。
獎補助及損失	7,141,022					
對國內團體之捐助	7,141,022	年	1	3,618,508	3,618,508	辦理原公路客運(皇家客運1717路)移撥市區公車服務性路線虧損補貼。
		年	1	3,522,514	3,522,514	辦理原公路客運(皇家客運1717路)移撥市區公車服務性路線虧損補貼。

# 臺北市公共運輸處

8-4-25

## 歲出追加(減)預算計畫提要及分支項目概況表

中華民國106年度

單位：新臺幣元

8 款 4 項 5 目 1 節 分支項目及用途別科目	追加(減) 預算數	說 明				
		單 位	數 量	單 價	金 額	
六、臺北市聯營公車服務性路線虧損補貼—既有路線	10,000,000					交通部公路總局補助辦理「臺北市聯營公車服務性路線虧損補貼—既有路線」及依106年度中央及地方政府預算籌編原則第6點第4款規定辦理。
獎補助及損失	10,000,000					
對國內團體之捐助	10,000,000	年	1	10,000,000	10,000,000	辦理本市聯營公車服務性路線虧損補貼。
七、臺北市聯營公車與幹線公車間雙向轉乘優惠實施計畫	8,365,955					交通部公路總局補助辦理「臺北市聯營公車與幹線公車間雙向轉乘優惠實施計畫」及依106年度中央及地方政府預算籌編原則第6點第4款規定辦理。
獎補助及損失	8,365,955					
其他補助及捐助	8,365,955	年	1	8,365,955	8,365,955	公車間轉乘優惠補貼。
八、新闢路線—「捷運石牌站—陽明大學」	7,020,000					交通部公路總局補助辦理「新闢路線—『捷運石牌站—陽明大學』」及依106年度中央及地方政府預算籌編原則第6點第4款規定辦理。
獎補助及損失	7,020,000					
對國內團體之捐助	7,020,000	年	1	7,020,000	7,020,000	公車進校園(陽明大學)新闢路線購車補助。
九、鼓勵大眾運輸行銷宣傳計畫	1,895,000					交通部公路總局補助辦理「臺北市鼓勵大眾運輸行銷宣傳計畫」及依106年度中央及地方政府預算籌編原則第6點第4款規定辦理。

## 臺北市公共運輸處

## 歲出追加(減)預算計畫提要及分支項目概況表

中華民國106年度

單位：新臺幣元

8 款 4 項 5 目 1 節 分支項目及用途別科目	追加(減) 預算數	說 明				
		單 位	數 量	單 價	金 額	內 容
業務費	1,895,000					
委辦費	1,895,000	年	1	1,895,000	1,895,000	辦理106年度鼓勵大眾運輸行銷宣傳計畫費用，包括記者會、宣傳摺頁手冊、海報製製作及影片等。
十、新關路線—國立政治大學公車進校園示範計畫	6,330,000					
獎補助及損失	6,330,000					
對國內團體之捐助	6,330,000	年	1	6,330,000	6,330,000	交通部公路總局補助辦理公車進校園專案「新關路線—國立政治大學公車進校園示範計畫」及依106年度中央及地方政府預算籌編原則第6點第4款規定辦理。
對國內團體之捐助	6,330,000	年	1	6,330,000	6,330,000	公車進校園(政治大學)新關路線購車補助。
十一、臺北市載客量績效獎勵計畫—陽明大學	174,000					
獎補助及損失	174,000					
獎勵及慰問	174,000	年	1	174,000	174,000	交通部公路總局補助辦理「臺北市載客量績效獎勵計畫—陽明大學」及依106年度中央及地方政府預算籌編原則第6點第4款規定辦理。
獎勵及慰問	174,000	年	1	174,000	174,000	辦理捷運石牌大學站—陽明大學載客量績效獎勵金補助。

# 臺北市公共運輸處

8-4-27

## 歲出追加(減)預算計畫提要及分支項目概況表

中華民國106年度

單位：新臺幣元

工作計畫名稱及編號	338302接受中央各部會補助建設支出	承辦單位	綜合規劃科、一般運輸科	追加(減)預算金額	52,479,800 元
-----------	---------------------	------	-------------	-----------	--------------

### 一、計畫內容及預期成果：

#### (一) 計畫內容：

- 1.交通部公路總局「105年度公路公共運輸提昇計畫」補助南港轉運站西站修繕費用補助收入。
- 2.交通部公路總局「106年度公路公共運輸多元推升計畫」補助臺北車站客運轉運站與大型候車設施規劃與建置補助款收入。
- 3.交通部公路總局「105年度公路公共運輸提昇計畫」補助本市無障礙計程車擴增推動計畫補助款收入。

#### (二) 預期成果：

- 1.提供業者投入經營無障礙計程車誘因，加速政策推動，滿足行動不便者之交通需求，彌補復康巴士服務之不足，創造計程車產業新服務面向，提供計程車業者額外之收入來源，改善駕駛生計。
- 2.完成南港轉運站西站裝潢修繕，提供乘客便捷、舒適及安全之候車空間，提升大眾運輸服務品質。
- 3.提供市民良好的候車環境，改善火車站週邊交通壅塞、乘車點分散問題及整頓市容，同時提供本市鐵公路無縫接駁轉乘服務，並解決路邊候車空間之窘境。

### 二、分支項目及用途別科目預算明細表：

8 款 4 項 6 目 1 節 分支項目及用途別科目	追加(減) 預算數	說 明				
		單 位	數 量	單 價	金 額	內 容
一、南港轉運站西站修繕費用補助	11,966,400					交通部公路總局補助辦理「南港轉運站西站修繕費用補助計畫」及依106年度中央及地方政府預算籌編原則第6點第4款規定辦理。
設備及投資	11,966,400					

## 臺北市公共運輸處

## 歲出追加(減)預算計畫提要及分支項目概況表

中華民國106年度

單位：新臺幣元

8 款 4 項 6 目 1 節 分支項目及用途別科目	追加(減) 預算數	說 明				
		單 位	數 量	單 價	金 額	內 容
公共建設及設施費	11,966,400	年	1	11,966,400	11,966,400	辦理南港轉運站西站裝潢修繕補貼。
二、臺北車站客運轉運站與大型候車設施規劃與建置	20,363,400					交通部公路總局補助辦理「106年度公路公共運輸多元推升計畫—臺北車站客運轉運站與大型候車設施規劃與建置」及依106年度中央及地方政府預算籌編原則6點第4款規定辦理。
設備及投資	20,363,400					
公共建設及設施費	20,363,400	年	1	20,363,400	20,363,400	辦理臺北車站客運轉運站與大型候車設施補貼。
三、無障礙計程車擴增推動計畫	20,150,000					交通部公路總局補助辦理「臺北市無障礙計程車擴增推動計畫」及依106年度中央及地方政府預算籌編原則第6點第4款規定辦理。
獎補助及損失	20,150,000					
對國內團體之捐助	20,150,000	年	1	20,150,000	20,150,000	購車補助2,000萬元(40萬*50輛)及駕駛人教育訓練費15萬元。

本 頁 空 白

臺北市公  
歲出追加(減)預算

中華民國

科 目				合 計	經 常			
款	項	目	節		名 稱 及 編 號	小 計	01 人 事 費	02 業 務 費
8	4			08105 公共運輸處	621,701,206	569,221,406		1,895,000
			2	330200 運輸業管理	467,498,230	467,498,230		
			2	330202 大眾運輸管理	467,498,230	467,498,230		
			5	333900 接受補助業務支出	101,723,176	101,723,176		1,895,000
			1	333902 接受中央各部會補助業務支出	101,723,176	101,723,176		1,895,000
			6	338300 接受補助建設支出	52,479,800			
			1	338302 接受中央各部會補助建設支出	52,479,800			



共運輸處

用途別科目分析表

106年度

單位：新臺幣元

支 出			資 本 支 出			
04 獎補助及損失	05 債 務 費	06 預 備 金	小 計	03 設 備 及 投 資	04 獎補助及損失	06 預 備 金
567,326,406			52,479,800	32,329,800	20,150,000	
467,498,230						
467,498,230						
99,828,176						
99,828,176						
			52,479,800	32,329,800	20,150,000	
			52,479,800	32,329,800	20,150,000	

