

中華民國107年度

2-0801

(自107年1月1日起至107年12月31日止)

臺北市政府交通局主管

臺北市公有收費停車場基金

附 屬 單 位 預 算
(作業基金)

臺北市公有收費停車場基金

目次

中華民國107年度

一、財務摘要	第 1 頁
二、業務計畫及預算概要	第 3 -12 頁
三、主要表	
(一) 收支餘絀預計表	第 13 -15 頁
(二) 餘絀撥補預計表	第 16 頁
(三) 現金流量預計表	第 17 -18 頁
四、附屬表	
(一) 管理收入明細表	第 19 -24 頁
(二) 其他勞務收入明細表	第 25 頁
(三) 土地租金收入明細表	第 26 -27 頁
(四) 其他建築物租金收入明細表	第 28 頁
(五) 權利金收入明細表	第 29 -35 頁
(六) 停車空間代金收入明細表	第 36 頁
(七) 雜項業務收入明細表	第 37 頁
(八) 投資贖餘明細表	第 38 頁
(九) 資產使用及權利金收入明細表	第 39 頁
(十) 違規罰款收入明細表	第 40 頁
(十一) 雜項收入明細表	第 41 頁
(十二) 管理成本明細表	第 42 -65 頁
(十三) 其他勞務成本明細表	第 66 -70 頁
(十四) 其他出租成本明細表	第 71 -73 頁
(十五) 雜項業務成本明細表	第 74 -82 頁
(十六) 管理費用及總務費用明細表	第 83 -84 頁

臺北市公有收費停車場基金

目次

中華民國107年度

(十七) 訓練費用明細表	第 85 – 88 頁
(十八) 違約及處理費用明細表	第 89 頁
(十九) 雜項費用明細表	第 90 – 91 頁
(二十) 解繳市庫淨額明細表	第 92 頁
(二十一) 固定資產建設改良擴充明細表	第 93 – 108 頁
(二十二) 資產報廢明細表	第 109 頁
(二十三) 資金轉投資及其餘紬明細表	第 110 頁
(二十四) 基金增減數額明細表	第 111 頁
五、參考表	
(一) 預計平衡表	第 113 – 117 頁
(二) 各項費用彙計表	第 118 – 129 頁
(三) 員工人數彙計表	第 130 頁
(四) 用人費用彙計表	第 132 – 133 頁
(五) 聘用及約僱人員明細表	第 134 頁
(六) 固定資產折舊明細表	第 135 頁
(七) 固定資產建設改良擴充彙計表	第 136 – 137 頁
(八) 增購及汰舊換新各種公務車輛明細表	第 138 頁
(九) 車輛明細表	第 139 – 150 頁
(十) 5年來主要業務計畫分析表	第 151 – 152 頁
(十一) 繼續性計畫分年資金需求表	第 153 – 155 頁
(十二) 新興計畫分年資金需求表	第 156 – 157 頁
(十三) 固定資產建設改良擴充資金來源明細表	第 158 – 159 頁
(十四) 固定資產建設改良擴充預期進度明細表	第 160 – 163 頁

臺北市公有收費停車場基金

目 次

中華民國107年度

(十五) 各項費用分攤表	第 164—166 頁
(十六) 長期應收款餘額明細表	第 167 頁
(十七) 其他長期負債分年付款表	第 168 頁
(十八) 臺北市公有收費停車場基金收支保管及運用自治條例	第 169—170 頁

臺北市公有收費停車場基金

20801-1

財務摘要

中華民國107年度

單位：新臺幣元

項 目	本 年 度	上 年 度	比較增減(-)	%
經營成績：				
業務總收入	4,953,839,135	4,930,559,903	23,279,232	0.47
業務總支出	3,168,563,073	2,969,487,812	199,075,261	6.70
賸餘(短絀-)	1,785,276,062	1,961,072,091	-175,796,029	-8.96
餘絀撥補：				
解繳市庫淨額	797,650,451	412,211,536	385,438,915	93.51
未分配賸餘餘額	24,874,137,106	23,886,511,495	987,625,611	4.13
現金流量(1)：				
增加固定資產及遞耗資產(-)	-450,587,868	-742,402,377	291,814,509	--
現金及約當現金之淨增(減-)	1,377,831,327	1,739,481,270	-361,649,943	-20.79
財務地位：				
營運資金餘額(2)	9,383,380,586	8,008,636,433	1,374,744,153	17.17
固定資產餘額	45,448,265,971	45,841,015,326	-392,749,355	-0.86
長期負債餘額	383,071,197	459,685,436	-76,614,239	-16.67
淨值	54,567,428,071	53,579,802,460	987,625,611	1.84

附註：(1)現金流量係採現金及約當現金基礎，包括現金及自投資日起3個月內到期或清償之債權證券。
 (2)營運資金餘額=流動資產-流動負債。

本 頁 空 白

業務計畫及預算概要

臺北市公有收費停車場基金

業務計畫及預算概要

中華民國 107 年度

壹、基金概況

一、 設立宗旨：依停車場法第 4 條規定設立，以配合政府交通政策，加強興建臺北市公共停車設施、改善臺北市停車環境，提高停車管理效能為宗旨。

二、 組織概況（另附組織系統圖）：

(一) 臺北市政府為加強停車場之規劃、興建、經營及管理，並增進交通流暢、改善交通秩序，特依據停車場法設置停車管理工程處，並以該處為公有收費停車場之管理機關，並管理臺北市公有收費停車場基金。置處長 1 人，承交通局局長之命綜理處務，指揮所屬員工，副處長 1 人襄理處務，總工程司 1 人、主任秘書 1 人、副總工程司 1 人，並分設企劃科、土木建築科、機電科、營運科、管理科、秘書室、會計室、人事室、政風室等單位，掌理各規定事項及辦理相關業務。

(二) 為管理各路外及路邊停車場之各項收費事宜，本基金雇用管理員，並將全市劃分為 7 大營運分區，設有駐區輔導員 1 名及行政副長 1 名，掌理全區之人員管理及營運收費等事項之督導。各區下轄若干路外及路邊收費停車場，各場組設有場長或組長 1 名，副場組長 1-2 名，管理員若干名負責該場組之營運收費等事項。

(三) 成立劃線及電工等臨時任務編組，負責各場停車格位之劃線及場組簡易電器設備之維護。

(四) 雇用交通助理員，勸導取締違規停車，以維護停車秩序，增益收入。

(五) 組織系統圖：

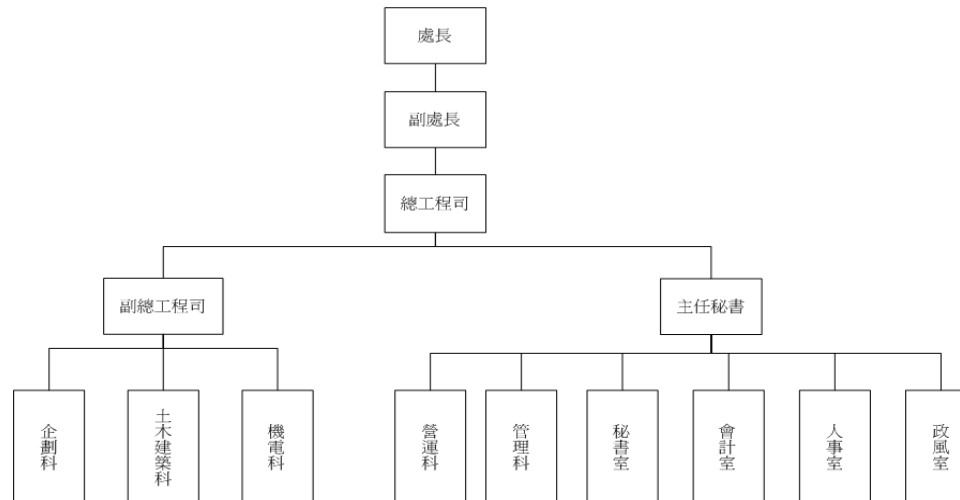

臺北市公有收費停車場基金

業務計畫及預算概要

中華民國 107 年度

三、基金歸類及屬性：本基金係預算法第 4 條第 1 項第 2 款第 4 目所定之作業基金。

貳、業務範圍及經營趨勢

一、業務範圍：

- (一) 辦理臺北市公有路外停車場興建工程。
- (二) 經營管理臺北市公有路外與路邊停車場。
- (三) 臺北市違規停車拖吊作業行政業務。
- (四) 協助執行道路交通管理。

二、最近 5 年經營趨勢：

- (一) 為提升公有停車場管理效能，藉電腦化、數位化設備，加強停車場管理作業。
- (二) 陸續將公有路外停車場委託民間經營並建立合理委託民間經營招標機制並加強停車場委外經營服務之督考，及路邊停車場勞務開單委託民間作業，除可借重民間經營理念提昇委外停車場經營效率外，並可運用民間資源與活力提昇公共服務品質與效率。
- (三) 辦理停車資訊導引系統、數位化 PDA 開單作業及委託加油站、便利商店、網路銀行、電信業者及行動支付代收停車費，提高為民服務成效。
- (四) 參考停車場使用率及所在區位實施差別費率及累進費率，運用企業經營理念，經營管理臺北市公有停車場，以符社會脈動與市民所需，並提高停車轉換率。

參、業務政策

- 一、配合市府交通政策、改善本市停車環境。
- 二、繼續興建路外停車場，落實停車位供給以「路外為主，路邊為輔」之停車策略。
- 三、繼續推動本市停車資訊系統提升停車服務品質。
- 四、加強路邊停車位管理、提高停車轉換率。
- 五、運用民間參與公共建設，活絡停車場興建與管理作業。
- 六、租用民間拖吊車輛，改善道路交通秩序。
- 七、辦理停車場委外經營，減少政府人力物力負荷。
- 八、加強勸導並取締違規停車秩序，增加道路面積，提升行車速率，增益停車費收入。

臺北市公有收費停車場基金

業務計畫及預算概要

中華民國 107 年度

九、僱用保全協助公有停車場安全巡防，以維護場區安全，達到「治安零死角、零容忍」之政策目標。

十、資訊系統管理委外服務計畫：加強系統整合與換新、維持電腦機房正常運作、資訊安全維護、管理及新資訊技術導入。

肆、業務計畫

一、業務計畫及目標：

- (一) 提升公有停車場管理效能，藉自動、電腦化設備，加強停車場管理作業，本年度編列經營臺北市公有路外停車場 75 處與路邊停車場 45,744 格，估計營運量為汽車 78,227,307 輛次，機車 7,002,788 輛次，月票 188,340 張，估計全年營運量值 3,332,965,330 元。
- (二) 廣續辦理委託民間拖吊違規停車業務，改善道路交通秩序，估計營運量值為 140,642,725 元。
- (三) 廣續辦理公有路外停車場委託民間經營業務，引入民間企業經營資源，節省政府人力與設備之投入，本年度預計共 112 處公有停車場委託民間經營，估計營運量值為 906,917,583 元。
- (四) 加強勸導並取締違規停車秩序，增加道路面積，提升行車速率，增益停車費收入，本年度估計全年舉發違規罰鍰為 252,720,000 元。

二、執行政府重要政策：

- (一) 行人設施人本化：廣續辦理機車退出騎樓、人行道措施策略，民意趨勢與地區交通環境改變優先檢討，以求打造優質步行環境，維護弱勢族群（如老人、小孩）行走安全，提供安全舒適行走空間。
- (二) 檢討設置自行車架：配合發展綠色運輸，建置友善自行車乘環境，鼓勵民眾騎乘自行車，補助民間於開放空間設置自行車架，提供自行車安全固定之停放設施，改善停車秩序。
- (三) 辦理臺北市汽車、機車、自行車供需調查(6 個行政區-北區)作業。
- (四) 本年度固定資產建設改良擴充：專案計畫部分，配合交通政策及當地停車需求迫切性，以多目標方式與各單位參建停車場，本年度繼續辦理之分項計畫有：永建國小、延平國小、中山國中、內湖 321K01、振華公園、新和國小、信義 414 號公園、內湖 106 號公園、成功市場等 9 項分項計畫工程；新興之分項計畫有：公一公園、景美女中等 2 項分項計畫工程。另一般建築及設備計畫延續辦理包含前港等 9 處停車場中央監控設備更新工程、龍門國中等 6 處停車場中央監控設備更新工程、新生公園平面停車場增設機械式停車架工程、路外停車場監視系統設備改善工程、107 年度公有路外停車場廁所整修工程。
- (五) 加強停車管理效率化(停車位使用更靈活)：
 1. 合理調整路外公共停車場停車費率：檢討調整本市公有路外停車費率，廣續辦理公有路外停車場里民停車優惠，推動公有路外停車場夜間或離峰時

臺北市公有收費停車場基金

業務計畫及預算概要

中華民國 107 年度

段實施折扣費率，以提高公有路外立體及地下停車場經營效率，避免既有停車資源閒置浪費。

2. 停車資訊導引系統管理：加強智慧型手機查詢功能，以縮短駕駛人尋找停車場時間，並減少因尋找停車位造成之交通擁塞問題，共創優質停車環境。
3. 停車場委託經營管理：建立合理委託民間經營招標機制，加強停車場委外經營服務之考核及評鑑，協商辦理路邊停車場勞務開單委託民間執行，以上除可借重民間經營理念提升委外停車場經營效率外，並可運用民間資源與活力，提升公共服務品質與效率。
4. 增設停車場內在席偵測系統：針對營運停車場，考量場內車格位眾多及臨時停車使用率高之停車場，於場內尋找空車位方便及避免因尋找停車位繞行增加廢氣排放等問題。
5. 公有停車場悠遊卡整合：以自動化計票，減少民眾準備零錢之不便及攜帶多種票證之困擾，亦一併改善縮短車輛進出場延滯時間。
6. 實施路邊汽車停車收費並檢討機車收費範圍，藉由路邊停車收費管理，並依停車使用率調整停車費率，合理反映使用成本。
7. 合理調整路邊停車費率：依停車使用率調整停車費率，並透過限時停車、累進費率及差別費率等進行多元化之路邊停車管理。
8. 路邊停車管理 e 化：利用數位化設備開立路邊繳費通知單，提供 e 化繳費服務。
9. 停車相關標誌簡併及雙語化：為維護道路環境及提供雙語化環境以方便外國友人使用公共設施，針對本市公有停車場相關標誌將配合全面簡併並更新為雙語化標誌設置，以提升本市之國際形象。

(六) 創造優質停車服務，加強停車場明亮、整潔、e 化，以營造安全智慧及友善停車環境。

三、 其他重要計畫：

- (一) 運用民間資源，辦理停車場委託民間經營，以提升該等停車場經營效率。
- (二) 路邊停車費委託民間代收，達到停車費繳納便民之目標。
- (三) 運用民間人力，辦理路邊停車委託民間開單，以改善收費管理員人力不足現象。
- (四) 改善停車場設備，朝向路外停車場明亮、整潔、e 世代化目標。
- (五) 推動機車退出騎樓，整頓人行道，以維行人通行權益。

伍、 預算概要

一、 業務收支及餘絀之預計：

本年度業務總收入 4,953,839,135 元，其中業務收入 4,866,632,520 元，業務外收入 87,206,615 元，業務總支出 3,168,563,073 元，其中業務成本與費用 3,145,283,653 元，業務外費用 23,279,420 元，本期賸餘 1,785,276,062 元。

臺北市公有收費停車場基金

業務計畫及預算概要

中華民國 107 年度

二、 餘絀撥補之預計：

本年度業務總收、支相抵後賸餘 1,785,276,062 元，連同以前年度累積賸餘 23,886,511,495 元，除解繳市庫淨額 797,650,451 元外，尚有賸餘 24,874,137,106 元，供以後年度運用。

三、 現金流量之預計：

本年度現金及約當現金淨增 1,377,831,327 元，主要係業務活動之淨現金流入 2,629,660,385 元、投資活動之淨現金流出 377,564,368 元及融資活動之淨現金流出 874,264,690 元所致。

四、 補辦預算：

固定資產建設改良擴充

(一) 洛陽立體停車場在席偵測及智慧尋車系統增設工程案 16,750,000 元，本工程係為地下 1 層地上 7 層建築，車格位數較多且行車動線複雜，駕駛人尋、停車不便，故建置在席偵測及智慧尋車，以提升本處服務品質。因 106 年度未編列預算，考量該工程，確有其必要性。本案於 106 年 3 月 7 日奉市長核准。106 年 3 月 17 日府授主事預字第 10630355500 號函同意於 106 年度先行辦理，並於 107 年度辦理補辦預算。

(二) 成功市場附設地下停車場向國有財產署有償撥用土地價款案 39,353,690 元，本工程係為原有償撥用經費已於 106 年度「臺北市公有收費停車場基金—固定資產建設改良擴充—土地」項下編列 612,913,914 元，並採 8 年分期付款，惟因市場處後續開挖面積擴大，致本案國有土地有償價購款不足，依 106 年公告現值計算有償撥用價款為 1,304,535,208 元，與原先編列金額不足差 78,707,380 元，由市場處與本處各半負擔 39,353,690 元。考量該改建工程進度需配合土地有償撥用取得需要，擬於 106 年度先行辦理，並於 107 年度辦理補辦預算。

五、 固定資產建設改良擴充之預計：

(一) 房屋及建築：	304,614,016 元
(二) 機械及設備：	49,566,750 元
(三) 交通及運輸設備：	95,312,102 元
(四) 什項設備：	1,095,000 元
合計：	450,587,868 元

陸、 其他重要說明

一、 業務收支之估計基礎及計算方法：

臺北市公有收費停車場基金

業務計畫及預算概要

中華民國 107 年度

(一) 供銷價格估計基礎及計算方法：

1. 各項收入係依「臺北市公有收費停車場收支保管及運用自治條例」資金來源及用途擬定。
2. 管理收入(停車費收入)費率係依「臺北市公有收費停車場收費費率自治條例」訂定。
3. 雜項業務收入(違規罰款收入)係依「道路交通管理處罰條例」規定罰款金額估計編列。
4. 其他各項收入依業務計畫及以往年度實際收入估計。

(二) 成本估計基礎或計算方法：

1. 用人費用依有關法令規定估計。
2. 用品及材料費、保險費、折舊及攤銷費、租金及代理費等依實際需要推估。

二、 本年度預算與上年度預算各項目增減之原因：

(一) 營運數量增減原因之分析：

1. 管理收入較去年減少主要係因本處實施全市路邊汽車格收費，配合路邊停車勞務委外開單及各停車場實際營收額，覈實減列預算所致。
2. 停車場委外經營權利金增加，係本年度預計增加辦理委外經營契約，覈實編列營運量所致。

(二) 員工人數增減之分析：(詳員工人數彙計表)

本年度員工人數計約僱職員 16 人，較上年度預算數新增 3 人。

(三) 收支餘絀各科目增減比較分析：

1. 管理收入本年度預算數 3,332,965,330 元，較上年度預算數 3,810,062,870 元，減少 477,097,540 元，係本處配合實施全市路邊汽車格收費，路邊勞務委外開單及各停車場實際營收額，覈實減列預算所致。
2. 其他勞務收入本年度預算數 140,642,725 元，較上年度預算數 108,029,150 元，增加 32,613,575 元，本項係為拖吊違規汽、機車之拖吊移置費及放置費收入。
3. 土地租金收入本年度預算數 60,141,172 元，較上年度預算數 59,988,172 元，增加 153,000 元，係依年息計算土地租金收入。
4. 其他建築物租金收入本年度預算數 3,245,710 元，較上年度預算數 3,245,710 元，無增減，主要係原臺北市監理處及北區分處房屋使用費租金收入。
5. 權利金收入本年度預算數 906,917,583 元，較上年度預算數 395,440,136 元，增加 511,477,447 元，主要係本年度預計辦理委外經營之立體、地下及機械場等停車場因契約及相關規定須做檢討，故覈實增列預算所致。

臺北市公有收費停車場基金

業務計畫及預算概要

中華民國 107 年度

6. 停車空間代金收入本年度預算數 170,000,000 元，較上年度預算數 170,000,000 元，無增減，依臺北市建築物附設停車空間繳納代金及管理使用自治條例，並參考 106 年度預算數編列停車空間代金收入。
7. 雜項業務收入本年度預算數 252,720,000 元，較上年度預算數 300,000,000 元，減少 47,280,000 元，主要係違規停車罰鍰收入。
8. 投資賸餘本年度預算數 17,152,025 元，較上年度預算數 20,000,000 元，減少 2,847,975 元，主要係本處基金投資悠遊卡控股股份有限公司之投資收益。
9. 資產使用及權利金收入本年度預算數 7,239,168 元，較上年度預算數 7,698,528 元，減少 459,360 元，主要係減少出租峨眉人行廣場租金收入 825,600 元、室內設備改善設備租金增加 360,000 元、光纖網路委外建設暨營運案租用停車場設置設備租金收入增加 6,240 元所致。
10. 違規罰款收入本年度預算數 16,544,422 元，較上年度預算數 13,847,087 元，增加 2,697,335 元，係參酌以前年度決算數覈實增編所致。
11. 雜項收入本年度預算數 46,271,000 元，較上年度預算數 42,248,250 元，增加 4,022,750 元，主要係「停車費逾期未繳催繳工本費收入」參考以前年度比率覈實增列 5,016,000 元、拖吊車輛逾期未領拍賣收入減少 1,104,100 元所致。
12. 用人費用本年度預算數 9,551,872 元，較上年度預算數 7,558,415 元，增加 1,993,457 元，主要係增加 3 名約聘僱人員之相關人事費用所致。
13. 服務費用本年度預算數 2,145,388,789 元，較上年度預算數 1,925,563,796 元，增加 219,824,993 元，主要係減列水電費 41,735,537 元，增列郵電費 12,578,524 元，旅運費無增減，減列印刷裝訂與廣告費 510,790 元，減列修理保養與保固費 8,205,097 元，增列保險費 1,591,753 元，增列代理(辦)費 138,757,149 元，增列外包費 2,689,382 元，增列計時與計件人員酬金 112,078,761 元，增列體育活動費 6,000 元，法律事務費、工程及管理諮詢服務費無增減，減列講課鐘點、稿費、出席審查及查詢費 3,200 元，委託調查服務費無增減，減列委託檢驗(定)試驗認證費 226,560 元，委託考選訓練費無增減，增列電子計算機軟體服務費 2,804,608 元，公共關係費無增減等各項增減所致。
14. 材料及用品費本年度預算數 36,006,252 元，較上年度預算數 34,348,478 元，增加 1,657,774 元，主要係原料無增減，增列油脂 69,442 元，設備零件無增減，減列辦公(事務)用品 298,960 元，報章什誌無增減，增列服裝 2,809,860 元，減列用品消耗-其他 922,568 元等各項增減所致。
15. 租金與利息本年度預算數 21,430,287 元，較上年度預算數 21,621,088 元，減少 190,801 元，主要係增列一般土地租金 532,296 元，增列一般房屋租金 2,399 元，機械及設備租金無增減，增列交通及運輸設備租金 257,304 元，減列什項設備租金 982,800 元所致。
16. 折舊、折耗及攤銷本年度預算數 844,544,823 元，較上年度預算數 860,160,092 元，減少 15,615,269 元，主要係減列房屋折舊 32,746,458 元，減列機械及設備折舊 813,538 元，增列交通及運輸設備折舊 17,209,464 元，增列什項設備折舊 225,696 元，增列攤銷 509,567 元等各項增減所致。
17. 稅捐與規費(強制費)本年度預算數 86,511,630 元，較上年度預算數 79,355,943 元，增加 7,155,687 元，主要係增列一般土地地價稅 1,710 元，增列一般房屋稅 7,122,037 元，增列使用牌照稅 46,400 元，減列規費 14,460 元等各項增減所致。

臺北市公有收費停車場基金

業務計畫及預算概要

中華民國 107 年度

18. 會費、捐助、補助、分攤與救助(濟)與交流活動費本年度預算數 3,150,000 元，較上年度預算數 39,800,000 元，減少 36,650,000 元，主要係減列市屬機關及學校停車場開放民眾使用計畫 36,650,000 元。
19. 短絀、賠償與保險給付本年度預算數 1,050,000 元，較上年度預算數 1,050,000 元，無增減。
20. 其他本年度預算數 20,929,420 元，較上年度預算數 30,000 元，增加 20,899,420 元，主要係增列舉發違規停車罰鍰以前年度應收帳款退款 3,500,000 元及增列提列停車費呆帳損失 17,429,420 元。

臺北市公有收費停車場基金

20801-11

年度固定資產投資計畫

中華民國107年度

單位：新臺幣元

編號	計畫名稱	目標能量	全部計畫		各年度分配額		本年度資金		效益分析
			金額	資金來源與金額	年度	金額	資金來源	金額	
	甲、專案計畫		4,594,678,872	營運資金： 4,594,678,872	以前年度 本年度	288,643,317 292,395,017	營運資金	292,395,017	
	繼續性計畫		4,240,321,956	營運資金： 4,240,321,956	以後年度 以前年度 本年度	4,013,640,538 288,643,317 288,295,017	營運資金	288,295,017	
	停車場多目標參建計畫		4,240,321,956	營運資金： 4,240,321,956	以後年度 以前年度 本年度	3,663,383,622 288,643,317 288,295,017	營運資金	288,295,017	
	新興計畫		354,356,916	營運資金： 354,356,916	以後年度 本年度	3,663,383,622 4,100,000	營運資金	4,100,000	
	停車場多目標參建計畫		354,356,916	營運資金： 354,356,916	以後年度 本年度	350,256,916 4,100,000	營運資金	4,100,000	
	乙、一般建築及設備		194,324,803	營運資金： 194,324,803	以前年度 本年度	8,067,952 158,192,851	營運資金	158,192,851	
	房屋及建築		12,218,999	營運資金： 12,218,999	以後年度 本年度	28,064,000 12,218,999	營運資金	12,218,999	
	機械及設備		81,693,702	營運資金： 81,693,702	以前年度 本年度	4,062,952 49,566,750	營運資金	49,566,750	
	交通及運輸設備		99,317,102	營運資金： 99,317,102	以後年度 以前年度 本年度	28,064,000 4,005,000 95,312,102	營運資金	95,312,102	
	什項設備		1,095,000	營運資金： 1,095,000	本年度	1,095,000	營運資金	1,095,000	

臺北市公有收費停車場基金

補辦預算明細表

中華民國107年度

單位：新臺幣元

先行辦理 年 度	總帳科目	項目名稱	單位	數量	單 價	金 額	說 明
		合計				56,103,690	
		固定資產之建設改良擴充				56,103,690	
106	土地					39,353,690	
		成功市場附設地下停車場向國有財產署有償撥用土地價款	式	1	39,353,690	39,353,690	106年5月18日奉 市長核准。106年5月31日府授主事預字第10630701100號函
106	交通及運輸設備					16,750,000	
		洛陽立體停車場在席偵測及智慧尋車系統增設工程	式	1	16,750,000	16,750,000	106年3月7日奉 市長核准。106年3月17日府授主事預字第10630355500號函

備註：各管理機關（構）依預算法第88條規定補辦預算，應確係不及編入年度預算，且因經營環境發生重大變遷或正常業務（含執行中央補助款項目）之確實需要，並經主管機關核轉本府核准先行辦理者；不具急迫性之事項，仍應儘可能納入預算辦理。

主 要 表

臺北市公有收費停車場基金

20801-13

收支餘絀預計表

中華民國107年度

單位：新臺幣元

前年度決算數		科 目		本年度預算數		上年度預算數		比較增減（－）
金額	%	編號	名稱	金額	%	金額	%	
4,618,521,040	100.00	41	業務收入	4,866,632,520	100.00	4,846,766,038	100.00	19,866,482
3,853,136,475	83.43	411	勞務收入	3,473,608,055	71.38	3,918,092,020	80.84	-444,483,965
3,731,625,100	80.80	411A	管理收入	3,332,965,330	68.49	3,810,062,870	78.61	-477,097,540
121,511,375	2.63	411Y	其他勞務收入	140,642,725	2.89	108,029,150	2.23	32,613,575
422,533,706	9.15	414	租金及權利金收入	970,304,465	19.94	458,674,018	9.46	511,630,447
59,988,172	1.30	4141	土地租金收入	60,141,172	1.24	59,988,172	1.24	153,000
3,245,710	0.07	4146	其他建築物租金收入	3,245,710	0.07	3,245,710	0.06	
359,299,824	7.78	4147	權利金收入	906,917,583	18.63	395,440,136	8.16	511,477,447
128,248,528	2.77	417	徵收收入	170,000,000	3.49	170,000,000	3.51	
128,248,528	2.77	417S	停車空間代金收入	170,000,000	3.49	170,000,000	3.51	
214,602,331	4.65	41A	其他業務收入	252,720,000	5.19	300,000,000	6.19	-47,280,000
214,602,331	4.65	41AY	雜項業務收入	252,720,000	5.19	300,000,000	6.19	-47,280,000
3,158,747,041	68.39	51	業務成本與費用	3,145,283,653	64.63	2,967,137,812	61.22	178,145,841
2,851,173,357	61.73	511	勞務成本	2,655,235,521	54.56	2,585,821,181	53.35	69,414,340
2,724,130,150	58.98	511A	管理成本	2,515,387,417	51.69	2,477,828,578	51.12	37,558,839
127,043,207	2.75	511Y	其他勞務成本	139,848,104	2.87	107,992,603	2.23	31,855,501
170,432,791	3.69	514	出租資產成本	336,607,706	6.92	234,794,687	4.84	101,813,019
170,432,791	3.69	514Y	其他出租成本	336,607,706	6.92	234,794,687	4.84	101,813,019
135,728,352	2.94	518	其他業務成本	151,698,826	3.12	144,767,401	2.99	6,931,425

臺北市公有收費停車場基金

收支餘絀預計表

中華民國107年度

單位：新臺幣元

前年度決算數		科 目		本年度預算數		上年度預算數		比較增減（-）
金額	%	編號	名稱	金額	%	金額	%	
135,728,352	2.94	518Y	雜項業務成本	151,698,826	3.12	144,767,401	2.99	6,931,425
1,036,341	0.02	51A	管理及總務費用	1,230,780	0.02	1,243,420	0.03	-12,640
1,036,341	0.02	51A1	管理費用及總務費用	1,230,780	0.02	1,243,420	0.03	-12,640
376,200	0.01	51B	研究發展及訓練費用	510,820	0.01	511,123	0.01	-303
376,200	0.01	51B2	訓練費用	510,820	0.01	511,123	0.01	-303
1,459,773,999	31.61	61	業務賸餘(短絀一)	1,721,348,867	35.37	1,879,628,226	38.78	-158,279,359
110,023,092	2.38	42	業務外收入	87,206,615	1.79	83,793,865	1.73	3,412,750
17,152,025	0.37	421	財務收入	17,152,025	0.35	20,000,000	0.41	-2,847,975
17,152,025	0.37	4214	投資賸餘	17,152,025	0.35	20,000,000	0.41	-2,847,975
92,871,067	2.01	422	其他業務外收入	70,054,590	1.44	63,793,865	1.32	6,260,725
8,317,093	0.18	4226	資產使用及權利金收入	7,239,168	0.15	7,698,528	0.16	-459,360
22,604,057	0.49	422B	違規罰款收入	16,544,422	0.34	13,847,087	0.29	2,697,335
61,949,917	1.34	422Y	雜項收入	46,271,000	0.95	42,248,250	0.87	4,022,750
141,558,022	3.07	52	業務外費用	23,279,420	0.48	2,350,000	0.05	20,929,420
141,558,022	3.07	522	其他業務外費用	23,279,420	0.48	2,350,000	0.05	20,929,420
1,101,336	0.02	5221	財產交易短絀					
689,083	0.02	5226	違約及處理費用	1,300,000	0.03	1,300,000	0.03	
139,767,603	3.03	522Y	雜項費用	21,979,420	0.45	1,050,000	0.02	20,929,420
-31,534,930	-0.69	62	業務外賸餘(短絀一)	63,927,195	1.31	81,443,865	1.68	-17,516,670

臺北市公有收費停車場基金

20801-15

收支餘絀預計表

中華民國107年度

單位：新臺幣元

前年度決算數		科 目		本年度預算數		上年度預算數		比較增減(－)
金 額	%	編 號	名 稱	金 額	%	金 額	%	
1,428,239,069	30.92	66	本期賸餘(短絀－)	1,785,276,062	36.68	1,961,072,091	40.46	-175,796,029

註：為應業務需要，將成本與費用重新規劃，隨同調整「管理成本」、「其他出租成本」上年度預算數及前年度決算數，俾有相同比較基礎。

臺北市公有收費停車場基金

餘絀撥補預計表

中華民國107年度

單位：新臺幣元

前年度決算數		上年度預算數		項 目		本年度預算數		說 明
金 額	%	金 額	%	編號	名 稱	金 額	%	
22,682,302,629	100.00	24,359,474,555	100.00	71	賸餘之部	25,671,787,557	100.00	詳解繳市庫淨額明細表第92頁
1,428,239,069	6.30	1,961,072,091	8.05	7111	本期賸餘	1,785,276,062	6.95	
21,254,063,560	93.70	22,398,402,464	91.95	7112	前期未分配賸餘	23,886,511,495	93.05	
344,651,689	1.52	412,211,536	1.69	72	分配之部	797,650,451	3.11	
344,651,689	1.52	412,211,536	1.69	7214	解繳市庫淨額	797,650,451	3.11	
22,337,650,940	98.48	23,947,263,019	98.31	73	未分配賸餘	24,874,137,106	96.89	

臺北市公有收費停車場基金

20801-17

現金流量預計表

中華民國107年度

單位：新臺幣元

項 目		本年度預算數	說 明
編 號	名 稱	金 額	
81	業務活動之現金流量		
811	本期賸餘(短絀-)	1,785,276,062	
812	調整非現金項目	844,384,323	
8124	折舊及折耗	843,337,223	固定資產提列折舊(詳第135頁)。
8126	攤銷	1,207,600	無形資產攤銷。
812A	處理資產短絀(賸餘-)	-160,500	資產報廢(詳第109頁)。
813	業務活動之淨現金流入(流出-)	2,629,660,385	
82	投資活動之現金流量		
822	減少投資、長期應收款、貸墊款及準備金	72,863,000	減少長期應收款(詳第167頁)。
823	減少固定資產及遞耗資產	160,500	出售報廢資產設備(詳第109頁)。
82C	增加固定資產及遞耗資產	-450,587,868	固定資產建設改良擴充(詳第93-108頁)。
82Z	投資活動之淨現金流入(流出-)	-377,564,368	
83	融資活動之現金流量		
83A	減少短期債務、流動金融負債、其他負債及遞延貸項	-76,614,239	資產報廢(詳第109頁)。
83D	賸餘分配款	-797,650,451	解繳市庫淨額之數(詳第92頁)。
83Z	融資活動之淨現金流入(流出-)	-874,264,690	
85	現金及約當現金之淨增(淨減-)	1,377,831,327	

臺北市公有收費停車場基金現金流量預計表

中華民國107年度

單位：新臺幣元

項 目		本年度預算數	說 明
編 號	名 稱	金 額	
86	期初現金及約當現金	7,540,501,251	
87	期末現金及約當現金	8,918,332,578	

註：本表係採現金及約當現金基礎，包括現金及自投資日起3個月內到期或清償之債權證券。

附 屬 表

臺北市公有收費停車場基金

20801-19

管理收入明細表

中華民國107年度

單位：新臺幣元

前年度決算數	上年度預算數	科 目		本 年 度 預 算 數				說 明
		編 號	名 稱	單 位	數 量	單 價	金 額	
3,731,625,100	3,810,062,870		合計				3,332,965,330	
3,731,625,100	3,810,062,870	411A	管理收入				3,332,965,330	較上年度預算數3,810,062,870元，減少477,097,540元。
				年	1	141,716,680	141,716,680	1.第一營運分區（路邊），道路兩側平面、小面積平面廣場、高架橋下平面。
				年	1	246,313,800	246,313,800	2.第二營運分區（路邊），道路兩側平面、小面積平面廣場、高架橋下平面。
				年	1	185,323,760	185,323,760	3.第三營運分區（路邊），道路兩側平面、小面積平面廣場、高架橋下平面。
				年	1	302,600,400	302,600,400	4.第四營運分區（路邊），道路兩側平面、小面積平面廣場、高架橋下平面。
				年	1	375,911,700	375,911,700	5.第五營運分區（路邊），道路兩側平面、小面積平面廣場、高架橋下平面。
				年	1	188,766,840	188,766,840	6.第七營運分區（路邊），道路兩側平面、小面積平面廣場、高架橋下平面。
				年	1	325,588,800	325,588,800	7.第八營運分區（路邊），道路兩側平面、小面積平面廣場、高架橋下平面。
				年	1	180,216,060	180,216,060	8.建國南路高架橋下（一）（平面），道路兩側平面、小面積平面廣場、高架橋下平面。
				年	1	24,284,750	24,284,750	9.百齡地下停車場（路外），地

臺北市公有收費停車場基金

管理收入明細表

中華民國107年度

單位：新臺幣元

前年度決算數	上年度預算數	科 目		本 年 度 預 算 數				說 明
		編 號	名 稱	單 位	數 量	單 價	金 額	
				年	1	26,594,250	26,594,250	下自走式。
				年	1	12,934,500	12,934,500	10.前港地下停車場（路外），地下自走式。
				年	1	14,500,800	14,500,800	11.大豐地下停車場（路外），地下自走式。
				年	1	4,860,900	4,860,900	12.福林公園地下停車場，地下自走式。
				年	1	7,580,000	7,580,000	13.蘭雅公園地下停車場，地下自走式。
				年	1	9,850,800	9,850,800	14.立農公園地下停車場，地下自走式。
				年	1	18,978,000	18,978,000	15.承德公園地下停車場，地下自走式。
				年	1	26,016,300	26,016,300	16.大龍國小地下停車場，地下自走式。
				年	1	13,878,900	13,878,900	17.成淵高中地下停車場（路外），地下自走式。
				年	1	16,881,500	16,881,500	18.大稻埕地下停車場（路外），地下自走式。
				年	1	28,506,450	28,506,450	19.朝陽公園地下停車場（路外），地下自走式。
				年	1	12,879,000	12,879,000	20.建成國中地下停車場（路外），地下自走式。
				年	1	89,003,000	89,003,000	21.塔城公園地下停車場（路外），地下自走式。
				年	1			22.洛陽立體停車場（路外），地上7層地下2層自走式。

臺北市公有收費停車場基金

20801-21

管理收入明細表

中華民國107年度

單位：新臺幣元

前年度決算數	上年度預算數	科 目		本 年 度 預 算 數				說 明
		編 號	名 稱	單 位	數 量	單 價	金 額	
				年	1	5,941,000	5,941,000	23.海光公園地下停車場（路外），地下自走式。
				年	1	9,921,000	9,921,000	24.啓聰學校地下停車場，地下自走式。
				年	1	17,424,000	17,424,000	25.蓬萊國小地下停車場，地下自走式。
				年	1	23,095,500	23,095,500	26.建成公園地下停車場，地下自走式。
				年	1	16,007,900	16,007,900	27.興中立體停車場（路外），立體自走式。
				年	1	19,039,600	19,039,600	28.東湖地下停車場（路外），地下自走式。
				年	1	12,226,200	12,226,200	29.南港國小地下停車場，地下自走式。
				年	1	2,671,800	2,671,800	30.西湖綜合大樓地下停車場，地下自走式。
				年	1	9,010,000	9,010,000	31.玉成國小地下停車場，地下自走式。
				年	1	17,396,300	17,396,300	32.玉成公園地下停車場，地下自走式。
				年	1	12,752,000	12,752,000	33.南港世貿公園地下停車場，地下自走式。
				年	1	19,779,200	19,779,200	34.洲子立體停車場，立體自走式。
				年	1	21,701,100	21,701,100	35.永盛公園地下停車場（路外），地下自走式。
				年	1	60,213,800	60,213,800	36.林森公園地下停車場（路外），地下自走式。

臺北市公有收費停車場基金

管理收入明細表

中華民國107年度

單位：新臺幣元

前年度決算數	上年度預算數	科 目		本 年 度 預 算 數				說 明
		編 號	名 稱	單 位	數 量	單 價	金 額	
				年	1	26,894,450	26,894,450	37.民有市場停車場（路外），地下自走式。
				年	1	21,137,125	21,137,125	38.長安國小地下停車場（路外），地下自走式。
				年	1	34,670,000	34,670,000	39.民權公園地下停車場（路外），地下自走式。
				年	1	22,317,000	22,317,000	40.民生立體停車場（路外），立體自走式。
				年	1	8,783,100	8,783,100	41.健康國小地下停車場（路外），地下自走式。
				年	1	13,452,250	13,452,250	42.西松高中地下停車場（路外），地下自走式。
				年	1	24,123,550	24,123,550	43.五分埔公園地下停車場（路外），地下自走式。
				年	1	21,571,800	21,571,800	44.松山高中地下停車場（路外），地下自走式。
				年	1	19,413,000	19,413,000	45.松山國小地下停車場，地下自走式。
				年	1	25,170,400	25,170,400	46.松山車站地下停車場，地下自走式。
				年	1	103,777,200	103,777,200	47.峨眉立體停車場（路外），7層自走式。
				年	1	14,000,100	14,000,100	48.雙園國中地下停車場（路外），地下自走式。
				年	1	15,644,925	15,644,925	49.青年公園高爾夫球場地下停車場，地下自走式。
				年	1	13,646,400	13,646,400	50.青年公園棒球場地地下停車場，地下自走式。

臺北市公有收費停車場基金

20801-23

管理收入明細表

中華民國107年度

單位：新臺幣元

前年度決算數	上年度預算數	科 目		本 年 度 預 算 數				說 明
		編 號	名 稱	單 位	數 量	單 價	金 額	
				年	1	12,378,450	12,378,450	51.古亭國中地下停車場，地下自走式。
				年	1	22,572,000	22,572,000	52.萬華國中地下停車場，地下自走式。
				年	1	27,856,100	27,856,100	53.市民大道（中林段）地下停車場，地下自走式。
				年	1	9,307,350	9,307,350	54.附中公園地下停車場（路外），地下自走式。
				年	1	32,208,500	32,208,500	55.大安高工地下停車場（路外），地下自走式。
				年	1	66,635,350	66,635,350	56.大安森林地下停車場（路外），地下自走式。
				年	1	36,074,780	36,074,780	57.龍門國中地下停車場(路外)，地下自走式。
				年	1	16,910,640	16,910,640	58.金華公園地下停車場（路外），地下自走式。
				年	1	23,589,000	23,589,000	59.景華地下停車場（路外），地下自走式。
				年	1	6,218,000	6,218,000	60.景美國小地下停車場，地下自走式。
				年	1	8,773,150	8,773,150	61.興隆公園地下停車場，地下自走式。
				年	1	23,688,600	23,688,600	62.市民大道（林森北路至金山南北路）（路外），地下自走式。
				年	1	21,720,000	21,720,000	63.市民大道（復敦段）（路外），地下自走式。

臺北市公有收費停車場基金

管理收入明細表

中華民國107年度

單位：新臺幣元

前年度決算數	上年度預算數	科 目		本 年 度 預 算 數				說 明
		編 號	名 稱	單 位	數 量	單 價	金 額	
				年	1	24,329,400	24,329,400	64.忠信地下停車場（路外），地下自走式。
				年	1	18,451,150	18,451,150	65.興雅國中地下停車場（路外），地下自走式。
				年	1	24,743,750	24,743,750	66.信義廣場地下停車場（路外），地下自走式。
				年	1	18,147,070	18,147,070	67.春光公園地下停車場（路外），地下自走式。
				年	1	15,738,400	15,738,400	68.市民大道（敦延段）（路外），地下自走式。
				年	1	15,376,500	15,376,500	69.市民大道（延吉段）（路外），地下自走式。
				年	1	8,304,050	8,304,050	70.市民大道（建復段）（路外），地下自走式。
				年	1	6,428,200	6,428,200	71.信義國小地下停車場，地下自走式。
				年	1	4,916,000	4,916,000	72.萬興國小地下停車場，地下自走式。
				年	1	9,128,250	9,128,250	73.地政及災害應變中心地下停車場（路外），地下自走式。
				年	1	6,585,600	6,585,600	74.松山工農地下停車場，地下自走式。
				年	1	7,917,150	7,917,150	75.嘉興公園地下停車場，地下自走式。

臺北市公有收費停車場基金

20801-25

其他勞務收入明細表

中華民國107年度

單位：新臺幣元

前年度決算數	上年度預算數	科 目		本 年 度 預 算 數				說 明
		編 號	名 稱	單 位	數 量	單 價	金 額	
121,511,375	108,029,150		合計				140,642,725	
121,511,375	108,029,150	411Y	其他勞務收入	年	1	140,642,725	140,642,725	較上年度預算數108,029,150元，增加32,613,575元。 違規停車拖吊移置及保管費收入。

臺北市公有收費停車場基金

土地租金收入明細表

中華民國107年度

單位：新臺幣元

前年度決算數	上年度預算數	科 目		本 年 度 預 算 數				說 明
		編 號	名 稱	單 位	數 量	單 價	金 額	
59,988,172	59,988,172		合計				60,141,172	
59,988,172	59,988,172	4141	土地租金收入				60,141,172	較上年度預算數59,988,172元，增加153,000元。
				年	1	164,208	164,208	1.張潘草之繼承人(張火生、張和發及張雙)占用本市北投區開明段2小段880地號占用使用補償金。(以公告地價年息8%計算)
				年	1	114,444	114,444	2.趙夏豔卿之繼承人(趙宗信先生)占用本市北投區開明段2小段880地號占用使用補償金。(以公告地價年息8%計算)
				年	1	129,372	129,372	3.吳許月桃占用本市北投區開明段2小段880地號占用使用補償金。(以公告地價年息8%計算)
				年	1	2,386,101	2,386,101	4.士林區211K01停車場用地租金收入。(以公告地價年息5%計算)
				年	1	11,421,298	11,421,298	5.大同區702M01市場暨停車場用地租金收入。(以公告地價年息3%計算)
				年	1	157,937	157,937	6.松山區撫遠街機場東側停車場用地使用費收入。(以公告地價年息5%計算)
				年	1	54,564	54,564	7.林廖來好占用本市萬華區莒光段一小段357地號占用使用補償金。(以公告地價年息5%計算)
				年	1	27,288	27,288	8.黃阿木占用本市萬華區莒光段一小段357地號占用使用補償金。(以公告地價年息5%計算)

臺北市公有收費停車場基金

20801-27

土地租金收入明細表

中華民國107年度

單位：新臺幣元

前年度決算數	上年度預算數	科 目		本 年 度 預 算 數				說 明
		編 號	名 稱	單 位	數 量	單 價	金 額	
				年	1	27,288	27,288	9.柯春富占用本市萬華區莒光段一小段357地號占用使用補償金。(以公告地價年息5%計算) 10.胡文成占用本市萬華區莒光段一小段357地號占用使用補償金。(以公告地價年息5%計算) 11.許春蘭占用本市萬華區莒光段一小段357地號占用使用補償金。(以公告地價年息5%計算) 12.原臺北市監理處及北區分處土地使用費收入。(以土地公告地價*使用面積*1.5%計算)
				年	1	34,104	34,104	
				年	1	17,052	17,052	
				年	1	45,607,516	45,607,516	

臺北市公有收費停車場基金
其他建築物租金收入明細表

中華民國107年度

單位：新臺幣元

前年度決算數	上年度預算數	科 目		本 年 度 預 算 數				說 明
		編 號	名 稱	單 位	數 量	單 價	金 額	
3,245,710	3,245,710		合計				3,245,710	
3,245,710	3,245,710	4146	其他建築物租金收入	年	1	3,245,710	3,245,710	較上年度預算數3,245,710元，無增減。 原臺北市監理處及北區分處建物使用費收入。(以房屋評定現值年息10%計算)

臺北市公有收費停車場基金

20801-29

權利金收入明細表

中華民國107年度

單位：新臺幣元

前年度決算數	上年度預算數	科 目		本 年 度 預 算 數				說 明
		編 號	名 稱	單位	數量	單價	金 額	
359,299,824	395,440,136		合計				906,917,583	
359,299,824	395,440,136	4147	權利金收入				906,917,583	較上年度預算數395,440,136元，增加511,477,447元。
				場	1	2,155,960	2,155,960	1.東和公園平面停車場(1區)。
				場	1	2,109,952	2,109,952	2.至誠平面停車場(1區)。
				場	1	2,660,000	2,660,000	3.陽明山立體停車場(1區)。
				場	1	569,112	569,112	4.陽明山花鐘平面停車場(1區)。
				場	1	1,900,000	1,900,000	5.陽明山第二停車場(1區)。
				場	1	974,256	974,256	6.捷運劍潭站橋下機車停車場(1區)。
				場	1	1,252,616	1,252,616	7.捷運士林站橋下機車停車場(1區)。
				場	1	1,874,748	1,874,748	8.復興路平面停車場(1區)。
				場	1	7,977,560	7,977,560	9.振華公園旁平面停車場(1區)。
				場	1	4,977,996	4,977,996	10.公館路平面停車場(1區)。
				場	1	656,160	656,160	11.開勝平面停車場(1區)。
				場	1	6,652,996	6,652,996	12.關渡水岸自然公園平面停車場(1區)。
				場	1	3,467,656	3,467,656	13.知行路平面停車場(1區)。
				場	1	1,549,715	1,549,715	14.中央北路四段平面停車場(1區)。
				場	1	1,600,564	1,600,564	15.社中街平面停車場(1區)。

臺北市公有收費停車場基金

權利金收入明細表

中華民國107年度

單位：新臺幣元

前年度決算數	上年度預算數	科 目		本 年 度 預 算 數				說 明
		編 號	名 稱	單位	數量	單價	金 額	
				場	1	2,311,492	2,311,492	16.關渡醫院旁平面停車場(1區)。
				場	1	17,024,000	17,024,000	17.故宮廣場平面停車場(1區)。
				場	1	620,000	620,000	18.天母公園平面停車場(1區)。
				場	1	1,438,788	1,438,788	19.行義路平面停車場(1區)。
				場	1	1,753,100	1,753,100	20.明德臨時平面停車場(1區)。
				場	1	6,196,852	6,196,852	21.百齡橋旁平面停車場(1區)。
				場	1	3,258,440	3,258,440	22.福港街平面停車場(1區)。
				場	1	41,332	41,332	23.洲美快速道路高架橋下停車場(1區)。
				場	1	1,231,200	1,231,200	24.忠誠路(一)平面停車場(1區)。
				場	1	1,504,800	1,504,800	25.忠誠路(二)平面停車場(1區)。
				場	1	1,557,932	1,557,932	26.三合街平面停車場(1區)。
				場	1	3,160,000	3,160,000	27.文昌國小地下停車場(1區)。
				場	1	4,666,656	4,666,656	28.社園立體停車場(1區)。
				場	1	2,986,656	2,986,656	29.大業立體機械停車場(1區)。
				場	1	10,461,800	10,461,800	30.七星公園地下停車場(1區)。
				場	1	21,579,050	21,579,050	31.石牌國小地下停車場(1區)(新增)。
				場	1	12,121,200	12,121,200	32.社子國小地下停車場(1區)(新增)。
				場	1	3,131,536	3,131,536	33.社正路平面停車場(1區)。

臺北市公有收費停車場基金

20801-31

權利金收入明細表

中華民國107年度

單位：新臺幣元

前年度決算數	上年度預算數	科 目		本 年 度 預 算 數				說 明
		編 號	名 稱	單 位	數 量	單 價	金 額	
				場	1	5,733,348	5,733,348	34.振興公園地下停車場(1區)。
				場	1	2,847,936	2,847,936	35.迪化污水處理廠平面停車場(2區)。
				場	1	2,463,296	2,463,296	36.華陰街臨時平面停車場(2區)。
				場	1	5,391,964	5,391,964	37.華江橋下雙層停車場(2區)。
				場	1	2,903,364	2,903,364	38.東園平面停車場(2區)。
				場	1	1,643,744	1,643,744	39.大理地下停車場(2區)。
				場	1	6,868,800	6,868,800	40.臺北大橋橋下停車場(2區)。
				場	1	1,853,584	1,853,584	41.新糖廊公園地下停車場(2區)。
				場	1	2,426,964	2,426,964	42.兒童育樂中心旁平面停車場(2區)。
				場	1	4,186,080	4,186,080	43.揚雅立體停車場(2區)。
				場	1	4,007,988	4,007,988	44.萬板地下停車場(2區)(新增)。
				場	1	11,296,900	11,296,900	45.市民大道(塔城段)地下停車場(2區)(新增)。
				場	1	50,869,050	50,869,050	46.中山堂地下停車場(2區)(新增)。
				場	1	37,824,150	37,824,150	47.艋舺公園地下停車場(2區)(新增)。
				場	1	222,856	222,856	48.南港59號公園臨時平面停車場(3區)。
				場	1	42,080	42,080	49.研究院路平面停車場(3區)。

臺北市公有收費停車場基金

權利金收入明細表

中華民國107年度

單位：新臺幣元

前年度決算數	上年度預算數	科 目		本 年 度 預 算 數				說 明
		編 號	名 稱	單位	數量	單價	金 額	
				場	1	314,548	314,548	50.福山平面停車場(3區)。
				場	1	2,706,428	2,706,428	51.西康地下停車場(3區)。
				場	1	1,133,928	1,133,928	52.環山平面停車場(3區)。
				場	1	5,261,668	5,261,668	53.石潭平面停車場(3區)。
				場	1	1,473,264	1,473,264	54.康寧平面停車場(3區)。
				場	1	6,000,000	6,000,000	55.湖興立體停車場(3區)。
				場	1	2,213,860	2,213,860	56.文湖平面停車場(3區)。
				場	1	3,788,400	3,788,400	57.康東平面停車場(3區)。
				場	1	2,117,160	2,117,160	58.南港公園平面停車場(3區)。
				場	1	3,231,456	3,231,456	59.南港經貿園區R16平面停車場(3區)。
				場	1	2,664,000	2,664,000	60.大湖公園地下停車場(3區)。
				場	1	808,676	808,676	61.濱江國中地下停車場(3區)。
				場	1	504,000	504,000	62.麗湖公園地下停車場(3區)。
				場	1	2,400,000	2,400,000	63.西湖公園地下停車場(3區)。
				場	1	5,839,992	5,839,992	64.成德立體停車場(3區)。
				場	1	2,802,564	2,802,564	65.康樂立體停車場(3區)。
				場	1	7,560,000	7,560,000	66.昆陽捷運站平面停車場(3區)。
				場	1	8,772,000	8,772,000	67.港富立體停車場(3區)。
				場	1	5,559,820	5,559,820	68.中山北路3段55巷平面停車場

臺北市公有收費停車場基金

20801-33

權利金收入明細表

中華民國107年度

單位：新臺幣元

前年度決算數	上年度預算數	科 目		本 年 度 預 算 數				說 明
		編 號	名 稱	單 位	數 量	單 價	金 額	
				場	1	8,865,000	8,865,000	(4區)。
				場	1	2,955,000	2,955,000	69.中山運動中心旁平面停車場(原44巷46巷平面整併)(4區)。
				場	1	2,051,872	2,051,872	70.中山北路2段42巷臨時平面停車場(4區)。
				場	1	22,329,996	22,329,996	71.龍江平面停車場(4區)。
				場	1	9,757,800	9,757,800	72.光復東村廣場停車場(4區)。
				場	1	3,660,000	3,660,000	73.林森北路399巷臨時平面停車場(4區)。
				場	1	9,579,300	9,579,300	74.進安公園地下停車場(4區)。
				場	1	229,449,960	229,449,960	75.市民大道(公中段)地下停車場(4區)(新增)。
				場	1	14,038,800	14,038,800	76.建國北路高架橋下停車場(4區)(新增)。
				場	1	6,521,936	6,521,936	77.榮星公園地下停車場(4區)(新增)。
				場	1	4,289,332	4,289,332	78.北寧路地下停車場(5區)。
				場	1	839,496	839,496	79.吉祥平面停車場(5區)。
				場	1	5,135,300	5,135,300	80.松隆平面停車場(5區)。
				場	1	5,292,000	5,292,000	81.民生社區活動中心地下停車場(5區)。
				場	1	22,404,800	22,404,800	82.偶戲博物館地下停車場(5區)。
				場	1			83.中崙高中地下停車場(5區)(新增)。

臺北市公有收費停車場基金

權利金收入明細表

中華民國107年度

單位：新臺幣元

前年度決算數	上年度預算數	科 目		本 年 度 預 算 數				說 明
		編 號	名 稱	單位	數量	單價	金 額	
				場	1	9,063,060	9,063,060	84.雅祥公園地下停車場(5區)。
				場	1	2,842,296	2,842,296	85.莒光立體停車場(7區)。
				場	1	7,163,520	7,163,520	86.耕莘文教院前平面停車場(7區)。
				場	1	499,728	499,728	87.景豐臨時平面停車場(7區)。
				場	1	1,940,748	1,940,748	88.興隆市場旁平面停車場(7區)。
				場	1	443,600	443,600	89.溪洲街平面停車場(7區)。
				場	1	599,672	599,672	90.三福街平面停車場(7區)。
				場	1	299,836	299,836	91.和興路平面停車場(7區)。
				場	1	1,572,480	1,572,480	92.同安街平面停車場(7區)。
				場	1	8,820,000	8,820,000	93.台北花木批發市場地下停車場(7區)。
				場	1	3,060,000	3,060,000	94.行一機車臨時平面停車場(7區)(新增)。
				場	1	8,595,320	8,595,320	95.四維路成功市場臨時攤棚平面停車場(8區)。
				場	1	4,731,720	4,731,720	96.吳興街284巷臨時平面停車場(8區)。
				場	1	3,332,284	3,332,284	97.松德臨時平面停車場(8區)。
				場	1	428,712	428,712	98.和平東路4段381巷平面停車場(軍功平面停車場)(8區)。
				場	1	1,062,468	1,062,468	99.保儀路平面停車場(8區)。
				場	1	338,056	338,056	100.永建市場旁平面停車場(8區)。

臺北市公有收費停車場基金

20801-35

權利金收入明細表

中華民國107年度

單位：新臺幣元

前年度決算數	上年度預算數	科 目		本 年 度 預 算 數				說 明
		編 號	名 稱	單 位	數 量	單 價	金 額	
				場	1	9,940,800	9,940,800	區)。
				場	1	10,464,000	10,464,000	101.吳興街220巷(一)平面停車場(8區)。
				場	1	1,677,424	1,677,424	102.吳興街220巷(二)平面停車場(8區)。
				場	1	4,447,200	4,447,200	103.樟新平面停車場(8區)。
				場	1	2,466,800	2,466,800	104.吳興街220巷平面停車場(8區)。
				場	1	444,024	444,024	105.木柵路三段臨時平面停車場(8區)。
				場	1	900,000	900,000	106.政大三街臨時平面停車場(8區)。
				場	1	1,308,000	1,308,000	107.辛亥國小地下停車場(8區)。
				場	1	39,690,000	39,690,000	108.吳興街156巷25弄平面停車場(8區)。
				場	1	20,310,000	20,310,000	109.府前廣場地下停車場(8區)。
				場	1	21,045,250	21,045,250	110.松壽地下停車場(8區)。
				場	1	51,102,000	51,102,000	111.信義三張里地下停車場(8區)(新增)。
				場	1			112.僑安地下停車場(8區)(新增)。

臺北市公有收費停車場基金
停車空間代金收入明細表

中華民國107年度

單位：新臺幣元

前年度決算數	上年度預算數	科 目		本 年 度 預 算 數				說 明
		編 號	名 稱	單 位	數 量	單 價	金 額	
128,248,528	170,000,000		合計				170,000,000	
128,248,528	170,000,000	417S	停車空間代金收入	年	1	170,000,000	170,000,000	較上年度預算數170,000,000元，無增減。 臺北市建築物附設停車空間繳納代金。

臺北市公有收費停車場基金

投資賸餘明細表

中華民國107年度

單位：新臺幣元

前年度決算數	上年度預算數	科 目		本 年 度 預 算 數				說 明
		編 號	名 稱	單 位	數 量	單 價	金 額	
17,152,025	20,000,000		合計				17,152,025	
17,152,025	20,000,000	4214	投資賸餘	年	1	17,152,025	17,152,025	較上年度預算數20,000,000元，減少2,847,975元。 投資悠遊卡投資控股股份有限公司之投資收益。

臺北市公有收費停車場基金
資產使用及權利金收入明細表

20801-39

中華民國107年度

單位：新臺幣元

前年度決算數	上年度預算數	科 目		本 年 度 預 算 數				說 明
		編 號	名 稱	單位	數量	單價	金 額	
8,317,093	7,698,528		合計				7,239,168	
8,317,093	7,698,528	4226	資產使用及權利金收入				7,239,168	較上年度預算數7,698,528元，減少459,360元。
				年	1	6,726,600	6,726,600	1.室內通訊改善設備租金收入。
				年	1	113,472	113,472	2.悠遊卡自動加值機租金收入。
				年	1	399,096	399,096	3.「光纖網路委外建設暨營運案」租用停車場設置設備租金收入

臺北市公有收費停車場基金

違規罰款收入明細表

中華民國107年度

單位：新臺幣元

前年度決算數	上年度預算數	科 目		本 年 度 預 算 數				說 明
		編 號	名 稱	單 位	數 量	單 價	金 額	
22,604,057	13,847,087		合計				16,544,422	
22,604,057	13,847,087	422B	違規罰款收入	年	1	16,544,422	16,544,422	較上年度預算數13,847,087元，增加2,697,335元。 違約、逾期罰款收入。

臺北市公有收費停車場基金

20801-41

雜項收入明細表

中華民國107年度

單位：新臺幣元

前年度決算數	上年度預算數	科 目		本 年 度 預 算 數				說 明
		編 號	名 稱	單 位	數 量	單 價	金 額	
61,949,917	42,248,250		合計				46,271,000	
61,949,917	42,248,250	422Y	雜項收入				46,271,000	較上年度預算數42,248,250元，增加4,022,750元。 1.悠遊卡人工增值服務佣金及閘門增值上傳費收入。 2.停車費逾期未繳催繳工本費收入 3.識別證個人遺失或損壞繳交工本費。 4.拖吊車輛逾期未領拍賣收入。 5.報廢動產殘值收入。
				年	1	1,185,600	1,185,600	
				年	1	40,596,000	40,596,000	
				張	40	150	6,000	
				年	1	4,322,900	4,322,900	
				年	1	160,500	160,500	

臺北市公有收費停車場基金

管理成本明細表

中華民國107年度

單位：新臺幣元

前年度決算數	上年度預算數	科 目		單位	數量	單價	本年度 預算數	說 明
		編 號	名 稱					
2,724,130,150	2,477,828,578		合 計				2,515,387,417	
3,396,974	7,558,415	511A1	用人費用				9,551,872	
2,458,684	5,429,148	511A12	聘僱及兼職人員薪資				6,510,336	較上年度預算數5,429,148元，增加1,081,188元。
546,396	546,396	511A121	聘用人員薪金					
1,912,288	4,882,752	511A122	約僱職員薪金	年	1	6,510,336	6,510,336	約僱人員16人薪金(詳約僱人員明細表第134頁)。
		511A13	超時工作報酬				372,960	新增項目。
		511A131	加班費	年	1	372,960	372,960	約僱人員加班費。(詳用人費用彙計表第132-133頁)(新增)。
305,655	678,643	511A15	獎金				813,792	較上年度預算數678,643元，增加135,149元。
305,655	678,643	511A153	年終獎金	年	1	813,792	813,792	約僱人員年終獎金(詳用人費用彙計表第132-133頁)。
155,818	325,680	511A16	退休及卹償金				390,528	較上年度預算數325,680元，增加64,848元。
155,818	325,680	511A162	工員退休及離職金	年	1	390,528	390,528	約僱人員退休及離職準備金(詳用人費用彙計表第132-133頁)。
476,817	1,124,944	511A18	福利費				1,464,256	較上年度預算數1,124,944元，增加339,312元。

臺北市公有收費停車場基金

管理成本明細表

中華民國107年度

單位：新臺幣元

前年度決算數	上年度預算數	科 目		單位	數量	單價	本年度 預算數	說 明
		編 號	名 稱					
2,792,727	2,910,000	511A222	電話費	年	1	45,000	45,000	2.公務用郵費。
				月	12	60,000	720,000	1.路邊停車繳費語音提醒費用。
				月	12	37,500	450,000	2.本處總機(計15線)電話費暨首長等5人使用之行動電話費。
				年	1	1,128,240	1,128,240	3.各停車場電話費。
160,369	169,800	511A23	旅運費	次、月	86,000x12	0.68	701,760	4.路邊停車繳費網路簡訊提醒費用。
							169,800	較上年度預算數169,800元，無增減。
160,369	169,800	511A231	國內旅費	年	1	151,200	151,200	1.短程車資。
8,017,681	11,906,335	511A24	印刷裝訂與廣告費	人、天	4x3	1,550	18,600	2.赴外縣市參加會議洽公等出差費。
							11,416,864	較上年度預算數11,906,335元，減少489,471元。
7,584,781	11,500,335	511A241	印刷及裝訂費	月	12	71,500	858,000	1.印製停車規劃案等資料。
				年	1	62,000	62,000	2.停車場簡報文件印刷費。
							10,910,864	

臺北市公有收費停車場基金

20801-45

管理成本明細表

中華民國107年度

單位：新臺幣元

前年度決算數	上年度預算數	科 目		單位	數量	單價	本年度預算數	說 明
		編 號	名 稱					
				年	1	600,000	600,000	3.收費票證及相關表報印刷費。
				年	1	1,888,560	1,888,560	4.停車費催繳通知單紙張及各項報表印刷費及印製催繳通知單影印使用費。
				年	1	50,000	50,000	5.印製安全衛生相關資料。
				年	1	4,601,600	4,601,600	6.計時票卡印刷費。
				年	1	358,400	358,400	7.各場組登記表及報表。
				臺、月、張	17x12x9,680	0.7	1,382,304	8.影印機使用費。
				張、月	250,000x12	0.37	1,110,000	9.路邊停車熱感紙繳費單。
432,900	406,000	511A244	廣(公)告費				506,000	
				年	1	106,000	106,000	1.停車管理相關廣告費。
				年	1	100,000	100,000	2.新建路外立體及地下停車場啟用典禮費用。
				年	1	300,000	300,000	3.本市路邊與路外停車場服務措施相關費用。
127,749,212	126,304,385	511A25	修理保養及保固費				118,099,288	較上年度預算數126,304,385元，減少8,205,097元。
34,263,082	24,050,000	511A252	一般房屋修護費	年	1	25,250,000	25,250,000	各路外停車場房屋修繕費。
12,166,278	13,439,749	511A255	機械及設備修護費				10,860,732	

臺北市公有收費停車場基金

管理成本明細表

中華民國107年度

單位：新臺幣元

前年度決算數	上年度預算數	科 目		單位	數量	單價	本年度 預算數	說 明
		編 號	名 稱					
41,725,748	53,411,568	511A256	交通及運輸設備修護費	臺、年	3x1	7,000	21,000	1.劃線組工程車升降機維修保養。
				臺、年	1x1	5,000	5,000	2.AO繪圖機維護費。
				年	1	2,616,345	2,616,345	3.悠遊卡收費系統前檯設備維護費。
				年	1	3,679,254	3,679,254	4.水電中央監控設備維護費。(因不同施工地區分別採購)
				臺、月	71x12	5,000	4,260,000	5.電梯維護費。(因不同施工地區分別採購)
				年	1	279,133	279,133	6.路邊停車費語音、網路查詢系統硬體維護費。
				年	1	1,890,000	1,890,000	1.橋下及路外停車場路面整平、修繕費。
				輛、年	4x1	49,000	196,000	2.汽車養護費(購置滿6年以上)(2012年以前購置)(詳車輛明細表第139-150頁)。
			年	1	36,180,000	36,180,000	3.路外停車場自動收費系統暨監視設備維護費(含在席偵測及智	

臺北市公有收費停車場基金

20801-47

管理成本明細表

中華民國107年度

單位：新臺幣元

前年度決算數	上年度預算數	科 目		單位	數量	單價	本年度 預算數	說 明
		編 號	名 稱					
				年	1	550,000	550,000	慧尋車系統)。(因不同施工地區 分別採購)
				輛、年	1x1	8,300	8,300	4.各停車場護欄維修費。
				年	1	27,720	27,720	5.汽車養護費(購置未滿2年 (2017-2018年購置)(詳車輛明細 表第139-150頁)。
				座、月	9x12	1,900	205,200	6.停車設施地理資訊管理系統硬 體維護費。
				年	1	318,585	318,585	7.管理亭維修費。
				輛、年	2x1	24,000	48,000	8.電話服務中心受理案件系統維 護費。
				年	1	458,232	458,232	9.汽車養護費(購置滿2年未滿4 年)(2015-2016年購置)(詳車輛明 細表第139-150頁)。
				座	70	3,700	259,000	10.停車場資訊導引系統硬體維 護費用(伺服器設備含異地備援) 。
				輛、年	7x1	1,620	11,340	11.管理亭移置費。
								12.機車養護費(詳車輛明細表第 139-150頁)。

臺北市公有收費停車場基金

管理成本明細表

中華民國107年度

單位：新臺幣元

前年度決算數	上年度預算數	科 目		單位	數量	單價	本年度 預算數	說 明
		編 號	名 稱					
39,594,104	35,403,068	511A257	什項設備修護費	輛、年	2x1	33,000	66,000	13.汽車養護費(購置滿4年未滿6年)(2013-2014年購置)(詳車輛明細表第139-150頁)。
				月	12	459,694	5,516,328	14.停車場資訊導引系統(路側CMS)設備維護費用。
				年	1	2,000,000	2,000,000	15.交通桿及車輪擋等交通安全設施。
				輛、年	1x1	13,533	13,533	16.汽車養護費(購置滿2年未滿4年)(2015-2016年購置)(詳車輛明細表第139-150頁)。
				年	1	399,000	399,000	17.路邊停車場停車費查詢及繳費設備及後臺整合系統維護費。
				輛、年	1x1	30,000	30,000	18.汽車養護費(購置滿4年未滿6年)(2013-2014年購置)(詳車輛明細表第139-150頁)。
				臺、年	109x1	461	50,249	1.各停車場刷卡機系統維修費。
				年	1	2,146,000	2,146,000	2.各路外停車場水電設備修護費。
							33,811,318	

臺北市公有收費停車場基金

20801-49

管理成本明細表

中華民國107年度

單位：新臺幣元

前年度決算數	上年度預算數	科 目		單位	數量	單價	本年度 預算數	說 明
		編 號	名 稱					
				年	1	4,000,000	4,000,000	3.路外停車場電氣、通風、發電機更新組件費用。
				年	1	5,000,000	5,000,000	4.各路外停車場燈具、燈管及附屬零件檢修費。
				年	1	2,424,000	2,424,000	5.各項設備維護費(照明、平面場燈具...)維護費。
				年	1	600,000	600,000	6.冷氣機維護費。
				年	1	8,281,069	8,281,069	7.路外停車場電氣和發電機設備合約維護費。(因不同施工地區分別採購)
				年	1	2,610,000	2,610,000	8.路外停車場通風設備維護費。
				年	1	8,700,000	8,700,000	9.路外停車場消防安全設備維護費:(因不同施工地區分別採購) (1)定期保養及維護費。 (2)滅火器更換藥劑。 (3)消防安全設備零件更換。
13,459,493	13,694,517	511A26	保險費				11,204,770	較上年度預算數13,694,517元，減少2,489,747元。
13,421,150	13,650,000	511A261	一般房屋保險費	年	1	11,164,000	11,164,000	各停車場保險費。
38,343	44,517	511A264	交通及運輸設備保險				40,770	

臺北市公有收費停車場基金

管理成本明細表

中華民國107年度

單位：新臺幣元

前年度決算數	上年度預算數	科 目		單位	數量	單價	本年度 預算數	說 明
		編 號	名 稱					
			費	輛、年	7x1	711	4,977	1.重型公務機車保險費(詳車輛明細表第139-150頁)。
				輛、年	1x1	2,483	2,483	2.小客車保險費及任意險(詳車輛明細表第139-150頁)。
				輛、年	5x1	2,915	14,575	3.客貨兩用車保險費及任意險(詳車輛明細表第139-150頁)。
				輛、年	5x1	3,747	18,735	4.小貨車保險費及任意險(詳車輛明細表第139-150頁)。
1,603,532,806	1,277,734,724	511A27	一般服務費				1,499,634,462	較上年度預算數1,277,734,724元，增加221,899,738元。
436,190,031	361,482,494	511A277	代理(辦)費				468,234,467	
				月、年	1	325,100,884	325,100,884	1.本市路邊停車勞務開單佣金。
				年	1	123,696,296	123,696,296	2.本市路邊停車費超商、加油站、金融與電信機構代收手續費。
				年	1	19,437,287	19,437,287	3.路外收費系統清分服務佣金。
83,378,513	92,766,985	511A279	外包費				95,665,155	
				時、年	20x1	1,500	30,000	1.劃線小組租用推高機排除障礙。

臺北市公有收費停車場基金

20801-51

管理成本明細表

中華民國107年度

單位：新臺幣元

前年度決算數	上年度預算數	科 目		單位	數量	單價	本年度 預算數	說 明
		編 號	名 稱					
1,083,957,002	823,459,245	511A27D	計時與計件人員酬金	年	1	46,350,000	46,350,000	2.各場組清潔費。
				式	1	3,420,000	3,420,000	3.資訊設備及網路管理維護費。
				年	1	5,000,000	5,000,000	4.熱拌塑膠停車標線設置、刨除、車輛移置費。
				人、月	78x12	40,631	38,030,616	5.路外及立體停車場僱用保全人員費用(依不同營運分區分批辦理)。
				式	1	474,995	474,995	6.停車設施地理資訊管理系統資料更新處理費用。
				年	1	2,359,544	2,359,544	7.停車欠費強制執行業務委託處理費用(新增)。
				人次	12,000	80	960,000	1.會勘督導及召開相關會議等逾時誤餐餐盒費用。
				人、天	15x256	100	384,000	2.劃線小組夜點費。
				年	1	102,235,830	102,235,830	3.例假日(含國定假日)加班費。
				人、天	180x365	100	6,570,000	4.路外停車場工作人員夜點費。
人、月、段	85x12x1	630	642,600	5.管理員上下班交通費。				
年	1	381,506,208	381,506,208	6.管理員薪金。				

臺北市公有收費停車場基金

管理成本明細表

中華民國107年度

單位：新臺幣元

前年度決算數	上年度預算數	科 目		單位	數量	單價	本年度 預算數	說 明
		編 號	名 稱					
				年	1	49,632,924	49,632,924	7.管理員年終獎金。
				年	1	66,960,000	66,960,000	8.管理員工作獎金。
				年	1	220,165,976	220,165,976	9.管理員退休離職準備金(舊制)。
				年	1	200,000	200,000	10.管理員傷亡補助費。
				年	1	1,000,000	1,000,000	11.管理員資遣費。
				年	1	37,538,568	37,538,568	12.管理員勞保費機關負擔部分。
				人、年	930x1	350	325,500	13.管理員傷病醫療藥品費。
				年	1	1,125,300	1,125,300	14.管理員文康活動費(管理員為930人)。
				個	30	3,000	90,000	15.退休管理員紀念品。
				年	1	143,595	143,595	16.管理員積欠工資墊償基金。
				人	930	3,500	3,255,000	17.管理員健康檢查(依職業安全衛生法20條規定)。
				年	1	451,962	451,962	18.配合業務需要每星期六出勤加班費。
				人、月、段	845x12x2	630	12,776,400	19.管理員上下班交通費。
				年	1	9,100,224	9,100,224	20.管理員退休離職準備金(新

臺北市公有收費停車場基金

20801-53

管理成本明細表

中華民國107年度

單位：新臺幣元

前年度決算數	上年度預算數	科 目		單位	數量	單價	本年度預算數	說 明
		編 號	名 稱					
				年	1	1,380,000	1,380,000	制)。
				年	1	24,841,893	24,841,893	21.管理員因公傷殘死亡慰問金。
				人、節	930x3	1,000	2,790,000	22.管理員健保費機關負擔部分。
				年	1	11,026,860	11,026,860	23.管理員三節加菜慰問金。
				人	30	20,000	600,000	24.管理員平日延時加班費。
7,260	26,000	511A27E	體育活動費	人、年	16x1	2,000	32,000	25.管理員出國觀摩。
12,784,229	15,931,147	511A28	專業服務費				18,687,595	約僱人員文康活動費(約僱人員為16人)。
	400,000	511A284	工程及管理諮詢服務費	年	1	400,000	400,000	較上年度預算數15,931,147元，增加2,756,448元。
180,846	480,000	511A285	講課鐘點、稿費、出席審查及查詢費				480,000	興建停車場之可行性評估暨前期規劃作業費。
				人次	120	2,000	240,000	1.邀請學者、專家評選出席費用。
				人次	120	2,000	240,000	2.邀請學者、專家參加專案座談會出席費用。

臺北市公有收費停車場基金

管理成本明細表

中華民國107年度

單位：新臺幣元

前年度決算數	上年度預算數	科 目		單位	數量	單價	本年度 預算數	說 明
		編 號	名 稱					
9,097,395	8,170,132	511A286	委託調查研究費	式	1	6,353,394	8,170,132	1.臺北市汽機車停車供需調查(部分行政區)。
				式	1	1,816,738	6,353,394	
598,552	853,037	511A287	委託檢驗(定)試驗認證費	年	1	463,037	853,037	2.技術服務廠商辦理停車場興建可行性分析暨先期規劃作業。
				年	1	165,000	463,037	
				年	1	207,000	165,000	
2,907,436	6,027,978	511A28A	電子計算機軟體服務費	年	1	2,709,944	8,802,426	1.路外停車場建築物公共安全檢查。
				年	1	581,990	2,709,944	
				年	1	216,000	581,990	
				年	1	216,000	216,000	2.辦公室及各停車場環境測定(依職業安全衛生法第12條)。
								3.路外停車場消防安全設備檢測費。
								1.會計系統軟體維護及功能增修費。
								2.臨時人員排班差勤管理系統軟體維護費。
								3.管理支援系統軟體維護及功能

臺北市公有收費停車場基金

20801-55

管理成本明細表

中華民國107年度

單位：新臺幣元

前年度決算數	上年度預算數	科 目		單位	數量	單價	本年度 預算數	說 明
		編 號	名 稱					
				年	1	1,753,944	1,753,944	擴充費用。
				年	1	590,790	590,790	4.停車場資訊導引系統工程軟體維護費用。
				年	1	845,320	845,320	5.路邊停車費語音、網路查詢系統軟體維護費。
				年	1	1,907,878	1,907,878	6.停車設施地理資訊管理系統軟體維護費。
				年	1	196,560	196,560	7.路邊停車場停車費查詢及繳費設備及後檯整合系統軟體維護費。
23,216,046	30,813,068	511A3	材料及用品費				31,525,484	8.北市好停APP系統軟體維護費。
1,327,857	2,119,548	511A31	使用材料費				2,153,104	較上年度預算數2,119,548元，增加33,556元。
640,036	1,300,000	511A311	原料	加崙	6,500	200	1,300,000	劃線用路線漆(含調合劑)。
569,441	669,548	511A314	油脂				703,104	
				輛、月、公升	1x12x139	25.7	42,868	1.小客車油料費(詳車輛明細表第139-150頁)。
				輛、月、公升	5x12x139	25.7	214,338	2.客貨兩用車油料費(詳車輛明

臺北市公有收費停車場基金

管理成本明細表

中華民國107年度

單位：新臺幣元

前年度決算數	上年度預算數	科 目		單位	數量	單價	本年度 預算數	說 明
		編 號	名 稱					
				公升	8,500	21.8	185,300	細表第139-150頁)。
				輛、月、公升	5x12x139	25.7	214,338	3.各路外停車場發電機用柴油。
				輛、月、公升	6x12x25	25.7	46,260	4.小貨車油料費(詳車輛明細表第139-150頁)。
118,380	150,000	511A316	設備零件	年	1	150,000	150,000	5.重型公務機車油料費(詳車輛明細表第139-150頁)。
21,888,189	28,693,520	511A32	用品消耗				29,372,380	電工維修工具補充及備料。
2,555,482	4,178,600	511A321	辦公(事務)用品				3,876,100	較上年度預算數28,693,520元，增加678,860元。
				張	1	4,500	4,500	1.辦公桌：各場組用。
				年	1	602,000	602,000	2.本處各停車場收費及監控系統耗材。(依不同標的分批採購)
				張	30	1,400	42,000	3.辦公椅：各場組用。
				年	1	850,000	850,000	4.個人電腦用耗材。
				年	1	324,000	324,000	5.資訊用品及零組件。
				人、月	930x12	120	1,339,200	6.各場組辦公用文具用品。
				月	12	36,450	437,400	7.路邊停車用塑膠袋(雨天套票證用)。

臺北市公有收費停車場基金

20801-57

管理成本明細表

中華民國107年度

單位：新臺幣元

前年度決算數	上年度預算數	科 目		單位	數量	單價	本年度 預算數	說 明
		編 號	名 稱					
				盒	30	900	27,000	8.護貝膠膜(路外停車為配合政令宣導張貼醒目處提供車主知悉)。
				年	1	250,000	250,000	9.資料處理組停車繳費告發管理系統硬體耗材。
42,450	100,000	511A322	報章什誌	年	1	100,000	100,000	購置法律、資訊、交通規劃、安全衛生等專業圖書及期刊。
5,492,451	6,880,500	511A325	服裝				8,695,500	
				人、套	930x2	1,800	3,348,000	1.管理員制服(冬季)。
				人、套	930x2	800	1,488,000	2.管理員制服(夏季)。
				人、雙	930x1	1,100	1,023,000	3.管理員工作鞋。
				人、頂	930x2	150	279,000	4.管理員工作帽。
				人、套	930x1	600	558,000	5.雨衣(2年1編)。
				人、雙	930x1	300	279,000	6.雨鞋(2年1編)。
				人、件	930x1	350	325,500	7.管理員反光透氣警示用反光背心。
				人、件	930x1	1,500	1,395,000	8.管理員夾克(2年1編)。
13,797,806	17,534,420	511A32Y	其他				16,700,780	
				個	1,500	1,500	2,250,000	1.自行車停放設置(架)。

臺北市公有收費停車場基金

管理成本明細表

中華民國107年度

單位：新臺幣元

前年度決算數	上年度預算數	科 目		單位	數量	單價	本年度 預算數	說 明
		編 號	名 稱					
				面	3,250	3,138	10,198,500	2.標誌牌。
				年	1	267,500	267,500	3.各停車場辦公室什項用品。
				年	1	154,000	154,000	4.各場組使用器具(含抽風機、工業電扇)。
				面	200	500	100,000	5.停車位編號及特殊格位標示用字模。
				年	1	60,000	60,000	6.劃線小組用消耗品(手套、皮尺、滾筒、刷子、電池等)。
				年	1	15,000	15,000	7.劃線小組夜間用雜項工具。
				箱	270	130	35,100	8.供應劃線小組工作用礦泉水。
				箱	1,800	180	324,000	9.礦泉水。
				年	1	1,951,040	1,951,040	10.各停車場清潔用具。
				個	930	200	186,000	11.管理員用腰包。
				人、月	930x12	24	267,840	12.管理員防護用品(口罩、手套等)。
				年	1	100,000	100,000	13.各停車場綠美化佈置飾品。
				年	1	700,000	700,000	14.災害防救物品。
				年	1	22,500	22,500	15.蒸餾水(供應民眾至服務臺洽公使用)。

臺北市公有收費停車場基金

20801-59

管理成本明細表

中華民國107年度

單位：新臺幣元

前年度決算數	上年度預算數	科 目		單位	數量	單價	本年度預算數	說 明
		編 號	名 稱					
21,787,406	19,327,165	511A4	租金與利息	臺	7	9,900	69,300	16.驗鈔機。
3,586,373	1,971,505	511A41	地租及水租				19,133,965	
3,586,373	1,971,505	511A411	一般土地租金				2,503,801	較上年度預算數1,971,505元，增加532,296元。
				年	1	170,000	170,000	1.租用停敘高職停車場基地之租金(配合清明掃墓專案)。
				年	1	1,500,000	1,500,000	2.艋舺公園地下停車場屬臺北市市場管理處權管之停車格位計有121格汽車格位，委由本處係有償收費管理。
				年	1	802,722	802,722	3.支付高公局北區工程處大同區文昌段1小段27地號租金。
				年	1	31,079	31,079	4.建成公園停車場部分國有地(圓環段2小段446地號)協助公園處代繳國庫土地使用費。
8,394,824	5,057,160	511A43	機器租金				5,057,160	較上年度預算數5,057,160元，無增減。
1,448,031		511A431	電腦硬、軟體租金及使用費					

臺北市公有收費停車場基金

管理成本明細表

中華民國107年度

單位：新臺幣元

前年度決算數	上年度預算數	科 目		單位	數量	單價	本年度 預算數	說 明
		編 號	名 稱					
6,946,793	5,057,160	511A432	機械及設備租金	組、月	170x12	2,479	5,057,160	公有停車場開單設備及管理系統。
5,890,417	6,259,500	511A44	交通及運輸設備租金				6,516,804	較上年度預算數6,259,500元，增加257,304元。
5,890,417	6,259,500	511A443	電信設備租金	件、月	300,000x12	0.45	6,516,804	1.路邊停車費逾期未繳車輛透過三代監理系統查詢車籍資料供催繳停車費(含紅單組)。
				年	1	1,710,840	1,710,840	2.停車資訊導引系統資料傳送數據通訊費。
				月	12	250,153	3,001,836	3.各停車場等101處HILINK VPN網路及67處遠端監控GSN網路費用。
				月	12	15,344	184,128	4.本處對外服務網站及路邊停車即時資料傳輸(雙向10M)(新增)。
3,915,792	6,039,000	511A45	什項設備租金				5,056,200	較上年度預算數6,039,000元，減少982,800元。
3,915,792	6,039,000	511A451	什項設備租金	具、月	918x12	450	4,957,200	1.各停車場租用廁所自動沖水消

臺北市公有收費停車場基金

20801-61

管理成本明細表

中華民國107年度

單位：新臺幣元

前年度決算數	上年度預算數	科 目		單位	數量	單價	本年度預算數	說 明
		編 號	名 稱					
				臺、月	1x12	8,250	99,000	毒殺菌器。
662,217,276	671,781,752	511A5	折舊、折耗及攤銷				571,567,409	2.資料處理組郵寄催繳通知單用郵簡機租金。
584,218,127	599,355,951	511A52	房屋折舊				497,668,897	較上年度預算數599,355,951元，減少101,687,054元。
584,218,127	599,355,951	511A521	一般房屋折舊	年	1	497,668,897	497,668,897	各停車場折舊費用。
7,369,580	7,852,212	511A53	機械及設備折舊				6,402,816	較上年度預算數7,852,212元，減少1,449,396元。
7,369,580	7,852,212	511A531	機械及設備折舊	年	1	6,402,816	6,402,816	各停車場機械及設備折舊費用。
68,096,980	62,049,228	511A54	交通及運輸設備折舊				64,641,204	較上年度預算數62,049,228元，增加2,591,976元。
68,096,980	62,049,228	511A541	交通及運輸設備折舊	年	1	64,641,204	64,641,204	各停車場交通及運輸設備折舊費用。
1,784,140	1,826,328	511A55	什項設備折舊				1,646,892	較上年度預算數1,826,328元，減少179,436元。
1,784,140	1,826,328	511A551	什項設備折舊	年	1	1,646,892	1,646,892	各停車場什項設備折舊費用。
748,449	698,033	511A5A	攤銷				1,207,600	較上年度預算數698,033元，增加509,567元。

臺北市公有收費停車場基金

管理成本明細表

中華民國107年度

單位：新臺幣元

前年度決算數	上年度預算數	科 目		單位	數量	單價	本年度 預算數	說 明
		編 號	名 稱					
748,449	698,033	511A5A6	攤銷電腦軟體費	年	1	1,207,600	1,207,600	無形資產攤銷。
69,656,449	63,654,811	511A6	稅捐與規費(強制費)				57,423,958	
2,473,241	2,913,454	511A62	土地稅				2,913,596	較上年度預算數2,913,454元，增加142元。
2,473,241	2,913,454	511A622	一般土地地價稅				2,913,596	
				年	1	1,671,009	1,671,009	1.大同702M01停車場用地(大同區雙連段三小段678、679-4、680地號)。
				年	1	40,354	40,354	2.莒光廣場平面停車場(萬華區莒光段一小段357地號)占用面積74平方公尺。
				年	1	260,295	260,295	3.峨眉立體停車場前人行步道廣場部分範圍(萬華區福星段三小段402、403地號)。
				年	1	300,946	300,946	4.北投區107K04地價稅(大業段一小段0277-0000地號)。
				年	1	400,000	400,000	5.其他臨時平面停車場基地地價稅。
				年	1	51,004	51,004	6.北投區105K05地價稅(北投區開明段二小段0880-0000地號)。

臺北市公有收費停車場基金

20801-63

管理成本明細表

中華民國107年度

單位：新臺幣元

前年度決算數	上年度預算數	科 目		單位	數量	單價	本年度預算數	說 明
		編 號	名 稱					
				年	1	11,871	11,871	7.和興路平面停車場(文山區華興段四小段128地號)占用面積23.05平方公尺。
				年	1	178,117	178,117	8.大葉天母停車場(士林區三玉段一小段502、541-1、557地號)145.19平方公尺作為商場之用。
65,387,865	59,456,087	511A64	房屋稅				53,236,402	較上年度預算數59,456,087元，減少6,219,685元。
65,387,865	59,456,087	511A641	一般房屋稅	年	1	53,236,402	53,236,402	各停車場房屋稅。
77,719	92,960	511A65	消費與行為稅				89,360	較上年度預算數92,960元，減少3,600元。
77,719	92,960	511A659	使用牌照稅				89,360	
				輛、年	1x1	15,210	15,210	1.小客車使用牌照稅(2401CC至3000CC)(詳車輛明細表第139-150頁)。
				輛、年	5x1	11,230	56,150	2.客貨兩用車使用牌照稅(1801CC至2400CC)(詳車輛明細表第139-150頁)。
				輛、年	5x1	3,600	18,000	3.小貨車使用牌照稅(1801CC至2400CC)(詳車輛明細表第139-150頁)。

臺北市公有收費停車場基金

管理成本明細表

中華民國107年度

單位：新臺幣元

前年度決算數	上年度預算數	科 目		單位	數量	單價	本年度預算數	說 明
		編 號	名 稱					
1,717,624	1,192,310	511A68	規費				1,184,600	較上年度預算數1,192,310元，減少7,710元。
1,632,695	1,100,000	511A681	行政規費與強制費				1,100,000	
				年	1	100,000	100,000	1.公有停車場經營登記及變更登記費用。
				年	1	1,000,000	1,000,000	2.辦理新開場建物產權登記之建物測量費、登記費及印花稅。
79,829	87,060	511A683	汽車燃料使用費				79,350	
				輛、年	6x1	450	2,700	1.機車燃料費(詳車輛明細表第139-150頁)。
				輛、年	1x1	7,200	7,200	2.小客車燃料費(2401CC至3000CC)(詳車輛明細表第139-150頁)。
				輛、年	5x1	6,180	30,900	3.客貨兩用車燃料費(1801CC至2400CC)(詳車輛明細表第139-150頁)。
				輛、年	5x1	7,710	38,550	4.小貨車燃料費(1801CC至2400CC)(詳車輛明細表第139-150頁)。
5,100	5,250	511A68Y	其他				5,250	

臺北市公有收費停車場基金

20801-65

管理成本明細表

中華民國107年度

單位：新臺幣元

前年度決算數	上年度預算數	科 目		單位	數量	單價	本年度預算數	說 明
		編 號	名 稱					
				輛、年、次	1x1x1	750	750	1.汽車檢驗執照費(10年以上)(詳車輛明細表第139-150頁)。
				輛、年、次	2x1x1	450	900	2.汽車檢驗執照費(5-10年)(詳車輛明細表第139-150頁)。
				輛、年、次	3x1x2	450	2,700	3.汽車檢驗執照費(5-10年)(詳車輛明細表第139-150頁)。
				輛、年、次	2x1x1	450	900	4.汽車檢驗執照費(5年以內)(詳車輛明細表第139-150頁)。
13,535,847	39,800,000	511A7	會費、捐助、補助、分攤、救助(濟)與交流活動費				3,150,000	
13,535,847	39,800,000	511A72	捐助、補助與獎助				3,150,000	較上年度預算數39,800,000元，減少36,650,000元。
13,535,847	39,800,000	511A721	補(協)助政府機關(構)				3,150,000	
				式	1	1,800,000	1,800,000	1.人本永續交通之綜合、企劃行銷，及重要交通施政之即時宣導(含國際無車日、學術研討會、外賓參訪等)。
				式	1	1,350,000	1,350,000	2.市屬機關及學校停車場開放民眾使用計劃。

臺北市公有收費停車場基金

其他勞務成本明細表

中華民國107年度

單位：新臺幣元

前年度決算數	上年度預算數	科 目		單位	數量	單價	本年度預算數	說 明
		編 號	名 稱					
127,043,207	107,992,603		合 計				139,848,104	
123,299,767	104,136,125	511Y2	服務費用				135,990,801	
315,777	359,676	511Y21	水電費				347,560	較上年度預算數359,676元，減少12,116元。
311,007	337,560	511Y212	工作場所電費	年	1	337,560	337,560	濱江及撫遠逾期車輛放置場電費。
4,770	22,116	511Y214	工作場所水費	年	1	10,000	10,000	濱江及撫遠逾期車輛放置場水費。
135,423	115,818	511Y22	郵電費				165,840	較上年度預算數115,818元，增加50,022元。
90,150	69,258	511Y221	郵費	輛、月	230x12	34	93,840	租用民間拖吊車輛逾五日未領車通知車主掛號郵資。
45,273	46,560	511Y222	電話費	支、月	4x12	1,500	72,000	濱江及撫遠逾期車輛放置場電話費。
126,575	291,458	511Y24	印刷裝訂與廣告費				279,680	較上年度預算數291,458元，減少11,778元。
126,575	291,458	511Y241	印刷及裝訂費	年	1	173,000	173,000	1.車輛保管通知單及收據等有關單據表報印刷費。
				臺、月、張	2x12x6,350	0.7	106,680	2.濱江及撫遠逾期車輛放置場影

臺北市公有收費停車場基金

20801-67

其他勞務成本明細表

中華民國107年度

單位：新臺幣元

前年度決算數	上年度預算數	科 目		單位	數量	單價	本年度預算數	說 明
		編 號	名 稱					
305,675	286,000	511Y25	修理保養及保固費				286,000	印機使用費。
305,675	286,000	511Y257	什項設備修護費				286,000	較上年度預算數286,000元，無增減。
				月	12	13,000	156,000	1.濱江及撫遠逾期車輛放置場區及設備維護費。
				平方公尺	1,000	100	100,000	2.濱江及撫遠逾期車輛放置場圍籬維護費。
				臺、年	6x1	5,000	30,000	3.濱江及撫遠逾期車輛放置場冷氣機維護費。
6,000	9,000	511Y26	保險費				11,000	較上年度預算數9,000元，增加2,000元。
6,000	9,000	511Y261	一般房屋保險費	年	1	11,000	11,000	濱江及撫遠逾期車輛放置場保險費。
122,348,317	103,004,333	511Y27	一般服務費				134,800,721	較上年度預算數103,004,333元，增加31,796,388元。
120,708,295	101,102,829	511Y277	代理(辦)費	年	1	133,108,005	133,108,005	支付租用民間拖吊違規停車(含排除道路障礙事故及特殊狀況等車輛)移置費及保管費。
1,507,822	1,755,504	511Y279	外包費				1,546,716	

臺北市公有收費停車場基金

其他勞務成本明細表

中華民國107年度

單位：新臺幣元

前年度決算數	上年度預算數	科 目		單位	數量	單價	本年度 預算數	說 明
		編 號	名 稱					
				時、月	7x12	1,000	84,000	1.濱江及撫遠逾期車輛放置場租用堆高機移置車輛作業。
				人、月	3x12	40,631	1,462,716	2.濱江及撫遠逾期車輛放置場僱用保全人員費用。
132,200	146,000	511Y27D	計時與計件人員酬金	人、天	4x365	100	146,000	濱江及撫遠逾期車輛放置場工作人員夜點費。
62,000	69,840	511Y28	專業服務費				100,000	較上年度預算數69,840元，增加30,160元。
62,000	69,840	511Y28A	電子計算機軟體服務費	年	1	100,000	100,000	拖吊語音查詢系統軟體增修維護費。
152,056	222,460	511Y3	材料及用品費				223,000	
152,056	222,460	511Y32	用品消耗				223,000	較上年度預算數222,460元，增加540元。
11,711	17,460	511Y321	辦公(事務)用品	年	1	18,000	18,000	文具辦公用品。
140,345	205,000	511Y32Y	其他	年	1	205,000	205,000	濱江及撫遠逾期車輛放置場環境清潔及其他用品。
2,131,420	2,173,922	511Y4	租金與利息				2,173,922	
1,259,922	1,259,922	511Y41	地租及水租				1,259,922	較上年度預算數1,259,922元，無增減。
1,259,922	1,259,922	511Y411	一般土地租金	年	1	1,259,922	1,259,922	租用國道高速公路局之濱江逾

臺北市公有收費停車場基金

20801-69

其他勞務成本明細表

中華民國107年度

單位：新臺幣元

前年度決算數	上年度預算數	科 目		單位	數量	單價	本年度預算數	說 明
		編 號	名 稱					
841,498	878,000	511Y44	交通及運輸設備租金				878,000	期車輛放置場用地租金。
841,498	878,000	511Y443	電信設備租金	年	1	158,000	878,000	較上年度預算數878,000元，無增減。
				月	12	60,000	158,000	1.支付本處及濱江、撫遠逾期車輛放置場與數據所及交通大隊高速傳輸線路租金。
							720,000	2.車籍資料處理費(系統終端機數據線路費-固定費率)。
30,000	36,000	511Y45	什項設備租金				36,000	較上年度預算數36,000元，無增減。
30,000	36,000	511Y451	什項設備租金	月	12	3,000	36,000	撫遠逾期車輛放置場租用流動廁所。
741,507	741,636	511Y5	折舊、折耗及攤銷				741,924	
15,344	16,632	511Y53	機械及設備折舊				14,124	較上年度預算數16,632元，減少2,508元。
15,344	16,632	511Y531	機械及設備折舊	年	1	14,124	14,124	濱江及撫遠逾期車輛放置場機械及設備折舊。
687,392	681,792	511Y54	交通及運輸設備折舊				690,192	較上年度預算數681,792元，增加8,400元。

臺北市公有收費停車場基金

其他勞務成本明細表

中華民國107年度

單位：新臺幣元

前年度決算數	上年度預算數	科 目		單位	數量	單價	本年度 預算數	說 明
		編 號	名 稱					
687,392	681,792	511Y541	交通及運輸設備折舊	年	1	690,192	690,192	濱江及撫遠逾期車輛放置場交通及運輸設備折舊。
38,771	43,212	511Y55	什項設備折舊				37,608	較上年度預算數43,212元，減少5,604元。
38,771	43,212	511Y551	什項設備折舊	年	1	37,608	37,608	濱江及撫遠逾期車輛放置場什項設備折舊。
718,457	718,460	511Y6	稅捐與規費(強制費)				718,457	
718,457	718,460	511Y62	土地稅				718,457	較上年度預算數718,460元，減少3元。
718,457	718,460	511Y622	一般土地地價稅	年	1	662,111	662,111	1.撫遠逾期車輛放置場地價稅。
				年	1	56,346	56,346	2.濱江放置場地價稅。

臺北市公有收費停車場基金

20801-71

其他出租成本明細表

中華民國107年度

單位：新臺幣元

前年度決算數	上年度預算數	科 目		單位	數量	單價	本年度預算數	說 明
		編 號	名 稱					
170,432,791	234,794,687		合 計				336,607,706	
14,759,916	32,258,011	514Y2	服務費用				36,128,951	
13,495,966	29,532,491	514Y25	修理保養及保固費				29,532,491	較上年度預算數29,532,491元，無增減。
1,577,440	14,750,000	514Y252	一般房屋修護費	年	1	14,750,000	14,750,000	各路外停車場房屋修繕費(由管理成本移入)。
10,895,192	12,363,096	514Y255	機械及設備修護費	年	1	12,363,096	12,363,096	委外停車場機械停車設備維護保養檢修。
93,268	810,000	514Y256	交通及運輸設備修護費	年	1	810,000	810,000	橋下及路外停車場路面整平(由管理成本移入)。
930,066	1,609,395	514Y257	什項設備修護費	年	1	830,000	830,000	1.委外停車場消防安全設備維護保養檢修。
				年	1	779,395	779,395	2.路外停車場電氣和發電機設備合約維護費。(因不同施工地區分別採購)
1,058,892	2,150,000	514Y26	保險費				6,229,500	較上年度預算數2,150,000元，增加4,079,500元。
1,058,892	2,150,000	514Y261	一般房屋保險費	年	1	6,229,500	6,229,500	委外停車場保險費。
205,058	575,520	514Y28	專業服務費				366,960	較上年度預算數575,520元，減

臺北市公有收費停車場基金

其他出租成本明細表

中華民國107年度

單位：新臺幣元

前年度決算數	上年度預算數	科 目		單位	數量	單價	本年度 預算數	說 明
		編 號	名 稱					
205,058	575,520	514Y287	委託檢驗(定)試驗認 證費	年	1	333,960	366,960	少208,560元。
				年	1	33,000	33,000	1.社園等8處機械停車場安全檢 查費及鑑定費。
				年	1	33,000	33,000	2.路外停車場消防安全設備檢測 費。
144,679,209	187,636,704	514Y5	折舊、折耗及攤銷				272,235,490	
119,066,149	167,552,004	514Y52	房屋折舊				236,492,600	較上年度預算數167,552,004元， 增加68,940,596元。
119,066,149	167,552,004	514Y521	一般房屋折舊	年	1	236,492,600	236,492,600	委外停車場折舊費用。
2,277,662	2,882,268	514Y53	機械及設備折舊				3,520,634	較上年度預算數2,882,268元，增 加638,366元。
2,277,662	2,882,268	514Y531	機械及設備折舊	年	1	3,520,634	3,520,634	委外停車場機械及設備折舊費 用。
23,270,797	17,137,716	514Y54	交通及運輸設備折舊				31,746,804	較上年度預算數17,137,716元， 增加14,609,088元。
23,270,797	17,137,716	514Y541	交通及運輸設備折舊	年	1	31,746,804	31,746,804	委外停車場交通及運輸設備折 舊費用。
64,601	64,716	514Y55	什項設備折舊				475,452	較上年度預算數64,716元，增加

臺北市公有收費停車場基金

20801-73

其他出租成本明細表

中華民國107年度

單位：新臺幣元

前年度決算數	上年度預算數	科 目		單位	數量	單價	本年度預算數	說 明
		編 號	名 稱					
64,601	64,716	514Y551	什項設備折舊	年	1	475,452	475,452	410,736元。 委外停車場什項設備折舊費用。
10,993,666	14,899,972	514Y6	稅捐與規費(強制費)				28,243,265	
887,190	885,619	514Y62	土地稅				887,190	較上年度預算數885,619元，增加1,571元。
887,190	885,619	514Y622	一般土地地價稅	年	1	887,190	887,190	吉祥平面停車場(松山區西松段2小段495-4、495-7、大安區懷生段2小段234-0地號土地)地價稅。
10,106,476	14,014,353	514Y64	房屋稅				27,356,075	較上年度預算數14,014,353元，增加13,341,722元。
10,106,476	14,014,353	514Y641	一般房屋稅	年	1	27,356,075	27,356,075	委外停車場房屋稅。

臺北市公有收費停車場基金

雜項業務成本明細表

中華民國107年度

單位：新臺幣元

前年度決算數	上年度預算數	科 目		單位	數量	單價	本年度 預算數	說 明
		編 號	名 稱					
135,728,352	144,767,401		合 計				151,698,826	
132,525,822	141,377,113	518Y2	服務費用				147,353,848	
25,653,458	25,077,398	518Y22	郵電費				31,212,988	較上年度預算數25,077,398元，增加6,135,590元。
25,620,768	24,987,200	518Y221	郵費				31,120,000	
				件、年	750,000x1	30	22,500,000	1.紅單掛號郵資。
				件、年	250,000x1	34	8,500,000	2.紅單單退郵資。
				件、年	4,000x1	30	120,000	3.寄發違規停車申覆案件郵資。
32,690	90,198	518Y222	電話費	部、月	7x12	1,107	92,988	違規停車申訴及辦公業務用電話費。
357,092	924,200	518Y23	旅運費				924,200	較上年度預算數924,200元，無增減。
331,242	898,350	518Y231	國內旅費				898,350	
				人、天	10x1	1,550	15,500	1.赴外縣市處理申訴案做證、洽公等出差費。
				人、天	10x1	1,550	15,500	2.接收替代役役男人員差旅費。
				人、天	5x1	1,550	7,750	3.替代役管理幹部因公差旅費。
				人	5	600	3,000	4.替代役幹部退役返鄉及轉分發新服勤單位之差旅費。

臺北市公有收費停車場基金

20801-75

雜項業務成本明細表

中華民國107年度

單位：新臺幣元

前年度決算數	上年度預算數	科 目		單位	數量	單價	本年度預算數	說 明
		編 號	名 稱					
				人	50	500	25,000	5.替代役役男退役返鄉及轉分發新服勤單位之差旅費。
				人、月、段	55x12x2	630	831,600	6.替代役役男上下班交通費。
25,850	25,850	518Y23Y	其他旅運費	人	55	470	25,850	接收替代役役男輸送費。
136,958	355,541	518Y24	印刷裝訂與廣告費				358,640	較上年度預算數355,541元，增加3,099元。
136,958	355,541	518Y241	印刷及裝訂費				358,640	
				年	1	80,000	80,000	1.郵寄紅單送達、移送及車籍資料等相關印刷費。
				月	12	1,940	23,280	2.各項表格及文件印刷費。
				臺、月、張	2x12x15,200	0.7	255,360	3.影印機使用費。
508,644	581,120	518Y25	修理保養及保固費				581,120	較上年度預算數581,120元，無增減。
432,637	440,415	518Y256	交通及運輸設備修護費				440,415	
				年	1	47,775	47,775	1.無線電中繼站、基地台、車裝機及相關設備維護費。
				臺、年	100x1	1,140	114,000	2.無線電手持機維護費。
				輛、年	172x1	1,620	278,640	3.機車養護費(詳車輛明細表第139-150頁)。

臺北市公有收費停車場基金

雜項業務成本明細表

中華民國107年度

單位：新臺幣元

前年度決算數	上年度預算數	科 目		單位	數量	單價	本年度 預算數	說 明
		編 號	名 稱					
76,007	140,705	518Y257	什項設備修護費	年	1	20,000	140,705	1.相機及相關設備維護費。
				年	1	52,700	20,000	2.冷氣機維護費。
				年	1	68,005	52,700	3.違規車輛資料作業處理室及辦公室相關設備維護費。
91,738	122,292	518Y26	保險費				122,292	較上年度預算數122,292元，無增減。
91,738	122,292	518Y264	交通及運輸設備保險費	輛、年	172x1	711	122,292	重型公務機車保險費(詳車輛明細表第139-150頁)。
105,777,932	114,316,562	518Y27	一般服務費				114,154,608	較上年度預算數114,316,562元，減少161,954元。
18,658,896	18,660,996	518Y279	外包費	年	1	18,658,476	18,660,996	1.違規停車舉發作業處理費用。
				件、年	360x1	7	18,658,476	2.郵局等相關機構、單位再鍵入紅單處理費用。
87,119,036	95,655,566	518Y27D	計時與計件人員酬金	年	1	3,760,020	95,493,612	1.交通助理員特別勤務加班費。
				人次	23,040	80	3,760,020	2.交通助理員逾時誤餐餐盒費用。
				人、月、段	8x12x1	630	1,843,200	3.交通助理員上下班交通費。

臺北市公有收費停車場基金

20801-77

雜項業務成本明細表

中華民國107年度

單位：新臺幣元

前年度決算數	上年度預算數	科 目		單位	數量	單價	本年度 預算數	說 明
		編 號	名 稱					
				人、年	3x1	30,000	90,000	4.績優交通助理員出國觀摩費。
				年	1	45,979,248	45,979,248	5.交通助理員薪金。
				日	1,695	1,264	2,142,480	6.交通助理員不休假加班費。
				年	1	5,899,992	5,899,992	7.交通助理員年終獎金。
				年	1	10,296,000	10,296,000	8.道路交通安全人員獎勵金。
				年	1	3,850,704	3,850,704	9.交通助理員退休離職準備金(新制6%)。
				年	1	2,400,000	2,400,000	10.交通助理員因公傷殘死亡慰問金等。
				人	2	500,000	1,000,000	11.交通助理員資遣費。
				年	1	4,565,652	4,565,652	12.交通助理員勞保費機關負擔部分。
				人、年	113x1	350	39,550	13.交通助理員傷病醫療藥品費。
				年	1	136,730	136,730	14.交通助理員文康活動費(交通助理員為113人)。
				人、節	113x3	1,000	339,000	15.交通助理員三節加菜慰問金。
				人	113	3,500	395,500	16.交通助理員健康檢查(依職業

臺北市公有收費停車場基金

雜項業務成本明細表

中華民國107年度

單位：新臺幣元

前年度決算數	上年度預算數	科 目		單位	數量	單價	本年度 預算數	說 明
		編 號	名 稱					
				年	1	5,269,936	5,269,936	安全衛生法20條規定)。
				人、月、段	105x12x2	630	1,587,600	17.交通助理員平時加班費。
				年	1	400,000	400,000	18.交通助理員上下班交通費。
				年	1	3,025,720	3,025,720	19.交通助理員傷亡慰問金。
				人	12	3,000	36,000	20.交通助理員健保費機關負擔部分。
				年	1	500,000	500,000	21.交通助理員退休人員紀念品。
				人	113	16,000	1,808,000	22.交通助理員職業災害補償金。
				人	113	600	67,800	23.交通助理員休假補助費(14日 以內)。
3,027,448	3,187,588	518Y3	材料及用品費				4,099,028	24.交通助理員休假補助費(14日 以上)。
635,234	1,035,804	518Y31	使用材料費				1,071,690	較上年度預算數1,035,804元，增 加35,886元。
635,234	1,035,804	518Y314	油脂	輛、月、公升	139x12x25	25.7	1,071,690	重型公務機車油料費(詳車輛明 細表第139-150頁)。
2,392,214	2,151,784	518Y32	用品消耗				3,027,338	較上年度預算數2,151,784元，增

臺北市公有收費停車場基金

20801-79

雜項業務成本明細表

中華民國107年度

單位：新臺幣元

前年度決算數	上年度預算數	科 目		單位	數量	單價	本年度 預算數	說 明
		編 號	名 稱					
12,074	97,000	518Y321	辦公(事務)用品	年	1	100,000	100,000	加875,554元。 取締違規相關文具紙張器具。
	20,000	518Y322	報章什誌	式	1	20,000	20,000	相關法令等刊物。
1,558,723	977,080	518Y325	服裝				1,971,940	
				人、套	113x2	800	180,800	1.交通助理員夏季制服。
				人、套	113x2	1,800	406,800	2.交通助理員冬季制服。
				人、雙	113x1	1,100	124,300	3.交通助理員黑色皮鞋。
				人、頂	113x1	150	16,950	4.交通助理員便帽。
				人、雙	113x1	300	33,900	5.交通助理員雨鞋。
				人、雙	113x2	100	22,600	6.交通助理員黑色棉襪(每人兩雙)。
				人、雙	55x2	100	11,000	7.替代役黑色棉襪(每人兩雙)。
				人、雙	55x1	300	16,500	8.替代役雨鞋。
				人、雙	55x1	1,100	60,500	9.替代役黑色皮鞋。
				人、套、枚	113x5x1	14	7,910	10.交通助理員胸章。
				人、套、枚	113x6x2	30	40,680	11.交通助理員臂章。
				人、件	55x1	600	33,000	12.替代役反光雨衣。
				人、套	113x1	1,500	169,500	13.交通助理員冬季夾克。(2年1

臺北市公有收費停車場基金

雜項業務成本明細表

中華民國107年度

單位：新臺幣元

前年度決算數	上年度預算數	科 目		單位	數量	單價	本年度 預算數	說 明
		編 號	名 稱					
821,417	1,057,704	518Y32Y	其他	人、套	113x1	7,500	847,500	編) 14.交通助理員反光透氣風雨衣。 。(2年1編)
				年	1	83,802	83,802	1.無線電手持機、照相機、指揮 棒等用電池及什項用品。
				年	1	17,854	17,854	2.交通助理員腰帶及服勤相關配 件
				人、付	113x1	80	9,040	3.交通助理員指揮用袖套。
				人、件	113x1	350	39,550	4.交通助理員反光透氣警示用反 光背心。
				人、頂	113x1	434	49,042	5.交通助理員安全帽。
				人、頂	55x1	434	23,870	6.替代役安全帽。
				人、支	113x1	160	18,080	7.交通助理員手電筒。
				人、付	113x1	660	74,580	8.交通助理員遮陽鏡。
				人、雙	113x1	250	28,250	9.交通助理員鞋套。
				人、雙	113x1	350	39,550	10.交通助理員防水透氣手套。
				人、支	113x1	400	45,200	11.交通助理員執勤用指揮棒。
				人、組	113x1	660	74,580	12.交通助理員執勤用S腰帶背

臺北市公有收費停車場基金

20801-81

雜項業務成本明細表

中華民國107年度

單位：新臺幣元

前年度決算數	上年度預算數	科 目		單位	數量	單價	本年度預算數	說 明
		編 號	名 稱					
				箱	1,800	240	432,000	包。
65,376	120,000	518Y4	租金與利息				120,000	13.瓶裝礦泉水(訓練、災害應變及演習時使用)。
65,376	120,000	518Y44	交通及運輸設備租金				120,000	較上年度預算數120,000元，無增減。
65,376	120,000	518Y443	電信設備租金	條、月	1x12	8,000	120,000	
				年	1	24,000	96,000	1.數據專線費(紅單電腦與數據所三代公路監理系統連線用)。
109,706	82,700	518Y6	稅捐與規費(強制費)				24,000	2.統計本處舉發違規停車案件罰款收入資料處理費。
26,130	13,400	518Y65	消費與行為稅				125,950	
26,130	13,400	518Y659	使用牌照稅	年	1	13,400	63,400	較上年度預算數13,400元，增加50,000元。
							13,400	1.無線電頻率使用費(手機100臺*50元/支=5,000元；車機3臺*200元/支=600元網路基地臺2臺*2,400元/臺=4,800元；中繼站1臺*3,000元/臺=3,000元；合計13,400元)。

臺北市公有收費停車場基金

雜項業務成本明細表

中華民國107年度

單位：新臺幣元

前年度決算數	上年度預算數	科 目		單位	數量	單價	本年度 預算數	說 明
		編 號	名 稱					
83,576	69,300	518Y68	規費	年	1	50,000	50,000	2.無線電執照費(手持機100臺，每臺500元，合計50,000元)(3年1編)。
83,126	69,300	518Y683	汽車燃料使用費	輛、年	139x1	450	62,550	較上年度預算數69,300元，減少6,750元。
450		518Y68Y	其他				62,550	機車燃料費(詳車輛明細表第139-150頁)。

臺北市公有收費停車場基金
管理費用及總務費用明細表

20801-83

中華民國107年度

單位：新臺幣元

前年度決算數	上年度預算數	科 目		單位	數量	單價	本年度 預算數	說 明
		編 號	名 稱					
1,036,341	1,243,420		合 計				1,230,780	
1,036,341	1,243,420	51A12	服務費用				1,230,780	
149,550	256,020	51A124	印刷裝訂與廣告費				243,380	較上年度預算數256,020元，減少12,640元。
149,550	256,020	51A1241	印刷及裝訂費				243,380	
				本	325	300	97,500	1.預(概)算書等印刷費。
				年	1	10,000	10,000	2.管理員等人事差勤資料印刷費。
				年	1	45,620	45,620	3.各種帳簿傳票等印刷費。
				式	1	47,360	47,360	4.停車場工作規則手冊(依勞基法第70條規定辦理)。
				面、年	930x1	30	27,900	5.管理員識別證伸縮拉夾及識別證封套。
				面、年	100x1	150	15,000	6.卡片識別證。
242,246	342,000	51A127	一般服務費				342,000	較上年度預算數342,000元，無增減。
242,246	342,000	51A127D	計時與計件人員酬金				342,000	
				年	1	246,000	246,000	1.編製預、決算及人事業務等加班費。
				人次	1,200	80	96,000	2.人事室、會計室業務逾時誤餐

臺北市公有收費停車場基金
管理費用及總務費用明細表

中華民國107年度

單位：新臺幣元

前年度決算數	上年度預算數	科 目		單位	數量	單價	本年度 預算數	說 明
		編 號	名 稱					
644,545	645,400	51A129	公共關係費				645,400	餐盒費用。 較上年度預算數645,400元，無 增減。
644,545	645,400	51A1291	公共關係費	年	1	645,400	645,400	處長特別費、新聞聯繫費及因 業務需要之公共關係費。

臺北市公有收費停車場基金

20801-85

訓練費用明細表

中華民國107年度

單位：新臺幣元

前年度決算數	上年度預算數	科 目		單位	數量	單價	本年度預算數	說 明
		編 號	名 稱					
376,200	511,123		合 計				510,820	
262,611	355,760	51B22	服務費用				349,680	
105,211	123,760	51B227	一般服務費				120,880	較上年度預算數123,760元，減少2,880元。
19,291	10,000	51B2279	外包費	次	4	2,500	10,000	管理員在職教育訓練場地清潔費。
85,920	113,760	51B227D	計時與計件人員酬金				110,880	
				人次	226	80	18,080	1.交通助理員常年教育訓練逾時誤餐餐盒費用。
				人次	930	80	74,400	2.管理員在職教育訓練逾時誤餐餐盒費用。
				人次	230	80	18,400	3.管理員各級幹部訓練逾時誤餐餐盒費用。
157,400	232,000	51B228	專業服務費				228,800	較上年度預算數232,000元，減少3,200元。
133,300	208,000	51B2285	講課鐘點、稿費、出席審查及查詢費				204,800	
				次、節	1x10	800	8,000	1.交通助理員常年教育訓練講師費(內聘)。
				次、節	4x8	1,600	51,200	2.管理員在職教育訓練講師費。

臺北市公有收費停車場基金

訓練費用明細表

中華民國107年度

單位：新臺幣元

前年度決算數	上年度預算數	科 目		單位	數量	單價	本年度 預算數	說 明
		編 號	名 稱					
				節	15	1,600	24,000	3.辦理公文文書講習講師鐘點費。
				次、節	1x7	1,600	11,200	4.交通助理員常年教育訓練講師費(外聘)。
				次、節	2x7	1,600	22,400	5.管理員各級幹部訓練講師費(外聘)。
				次、節	1x3	1,600	4,800	6.一般勞工安全衛生教育訓練講師費(外聘)。
				節	5	1,600	8,000	7.其他公務講習訓練講師費。
				次、節	3x22	800	52,800	8.替代役交通助理員職前講習訓練講師費(內聘)。
				次、節	3x2	1,600	9,600	9.替代役交通助理員職前講習訓練講師費(外聘)。
				次、節	2x4	1,600	12,800	10.替代役交通助理員管理幹部訓練講師費(外聘)。
24,100	24,000	51B2288	委託考選訓練費				24,000	
				人	1	7,500	7,500	1.安全衛生業務訓練費。
				人	1	4,500	4,500	2.有機溶劑作業訓練費。
				人	1	12,000	12,000	3.安全衛生管理員訓練費。
96,069	125,362	51B23	材料及用品費				158,740	

臺北市公有收費停車場基金

20801-87

訓練費用明細表

中華民國107年度

單位：新臺幣元

前年度決算數	上年度預算數	科 目		單位	數量	單價	本年度預算數	說 明
		編 號	名 稱					
96,069	125,362	51B232	用品消耗				158,740	較上年度預算數125,362元，增加33,378元。
96,069	125,362	51B232Y	其他				158,740	
				次、天	2x2	7,240	28,960	1.交通助理員常年教育訓練飲料、布條、文具、紙張等雜支費用。
				次	4	16,000	64,000	2.管理員在職教育訓練飲料、布條、文具、紙張等雜支費用。
				次	2	9,700	19,400	3.管理員各級幹部訓練飲料、布條、文具、紙張等雜支費用。
				次	3	4,260	12,780	4.替代役交通助理員職前講習訓練飲料、布條、文具、紙張等雜支費用。
				次	2	500	1,000	5.其他公務訓練雜支費用。
				年	1	2,600	2,600	6.替代役交通助理員管理幹部訓練飲料、布條、文具、紙張等雜支費用。
				人次	375	80	30,000	7.替代役交通助理員職前講習訓練逾時誤餐餐盒費用。
		151B24	租金與利息				2,400	

臺北市公有收費停車場基金

訓練費用明細表

中華民國107年度

單位：新臺幣元

前年度決算數	上年度預算數	科 目		單位	數量	單價	本年度預算數	說 明
		編 號	名 稱					
		1 51B242	房租				2,400	較上年度預算數1元，增加2,399元。
		1 51B2421	一般房屋租金	次	2	1,200	2,400	管理員各級幹部訓練場地租借費用。
17,520	30,000	51B29	其他					
17,520	30,000	51B292	其他費用					較上年度預算數30,000元，減少30,000元。
17,520	30,000	51B292Y	其他					

臺北市公有收費停車場基金

20801-89

違約及處理費用明細表

中華民國107年度

單位：新臺幣元

前年度決算數	上年度預算數	科 目		單位	數量	單價	本年度預算數	說 明
		編 號	名 稱					
689,083	1,300,000		合 計				1,300,000	
689,083	1,300,000	52262	服務費用				1,300,000	
689,083	1,300,000	522628	專業服務費				1,300,000	較上年度預算數1,300,000元，無增減。
689,083	1,300,000	5226283	法律事務費				1,300,000	
				年	1	668,000	668,000	
				年	1	632,000	632,000	2.訴訟費。

臺北市公有收費停車場基金

雜項費用明細表

中華民國107年度

單位：新臺幣元

前年度決算數	上年度預算數	科 目		單位	數量	單價	本年度預算數	說 明
		編 號	名 稱					
139,767,603	1,050,000		合 計				21,979,420	
52,642		522Y2	服務費用					
52,642		522Y27	一般服務費					
52,642		522Y27D	計時與計件人員酬金					
1,455,966		522Y6	稅捐與規費(強制費)					
1,455,966		522Y64	房屋稅					
1,455,966		522Y641	一般房屋稅					
2,400	1,050,000	522Y8	短絀、賠償與保險給付				1,050,000	
	900,000	522Y81	各項短絀				900,000	較上年度預算數900,000元，無增減。
	900,000	522Y817	災害短絀	年	1	900,000	900,000	各停車場颱風災害損失。
2,400	150,000	522Y82	賠償給付				150,000	較上年度預算數150,000元，無增減。
2,400	150,000	522Y821	一般賠償	年	1	350,000	150,000	各停車場設備造成車輛損壞及人員傷害之賠償。
138,256,595		522Y9	其他				20,929,420	
138,256,595		522Y92	其他費用				20,929,420	新增項目。
138,256,595		522Y92Y	其他	年	1	3,500,000	20,929,420	
							3,500,000	1.舉發違規停車罰鍰以前年度應收帳款退款(新增)。

臺北市公有收費停車場基金

20801-91

雜項費用明細表

中華民國107年度

單位：新臺幣元

前年度決算數	上年度預算數	科 目		單 位	數 量	單 價	本 年 度 預 算 數	說 明
		編 號	名 稱					
				年	1	17,429,420	17,429,420	2.提列停車費呆帳損失（新增）。

臺北市公有收費停車場基金

解繳市庫淨額明細表

中華民國107年度

單位：新臺幣元

前年度決算數	上年度預算數	科 目		本年度預算數	說 明
		編 號	名 稱		
344,651,689	412,211,536		合 計	797,650,451	
344,651,689	412,211,536	7214	解繳市庫淨額	797,650,451	1.路邊停車場盈餘繳庫數:以105年度路邊停車場營收扣除成本決算數之百分之五十計算，計算公式如下:【1,659,309,916(營收)-1,084,009,015(成本)】*50%=287,650,451元編列。 2.未徵收道路之路邊停車格盈餘繳庫10,000,000元。 3.累積賸餘500,000,000元於107年度繳庫。

臺北市公有收費停車場基金

20801-93

固定資產建設改良擴充明細表

中華民國107年度

單位：新臺幣元

總帳科目	項目名稱	單位	數量	單價	金額	備註 (含規格或說明)
合計					450,587,868	
專案計畫					292,395,017	
繼續性計畫					288,295,017	
房屋及建築	(一) 停車場多目標參建計畫				288,295,017	
	1. 永建國小遷校校舍新建工程暨附設地下停車場				288,295,017	
					59,919,566	1.本工程位於文山區華興段1小段149地號等，為地下2樓停車場新建工程，總樓地板面積5,949㎡，預計提供141格小汽車位。 2.本工程由教育局主辦，為102-107年度連續性工程，總工程費1,188,075,027元(施工費1,140,858,621元，委託技術服務費38,452,963元，工程管理費8,763,443元，依參建比例分攤，本處分攤比例為22.39%，共須分攤244,892,134元(施工費235,159,646元，委託技術服務費7,926,123元，工程管理費1,806,365元)，除以前年度預算編列184,972,568元外，本年度編列最後1年經費59,919,566元，各年度資金需求詳如繼續性計畫分年資金需求表。為增進年度預算執行績效並利工進，在預算完成法定程序後，擬就總工程費先行發包施築，工程費之支付以通過之法定預算額度為依據。
					59,919,566	本年度所需工程費
		式	1	57,440,018	57,440,018	施工費
		式	1	1,938,601	1,938,601	委託技術服務費

臺北市公有收費停車場基金
固定資產建設改良擴充明細表

中華民國107年度

單位：新臺幣元

總 帳 科 目	項 目 名 稱	單 位	數 量	單 價	金 額	備 註 (含規格或說明)
	2.延平國小附建地下停車場新建工程	式	1	540,947	540,947 3,000,000	工程管理費 1.本工程位於大同區昌吉街97號延平國小，為地下2樓停車場新建工程，總樓地板面積10,240m ² ，預計提供256格小汽車位。 2.本工程由教育局主辦，為104-110年度連續性工程，總工程費原為1,126,925,533元(施工費1,072,486,302元，委託技術服務費44,455,494元，工程管理費9,983,737元)，依參建比例分攤，本處分攤比例為33.57%，共須分攤378,264,669元(施工費358,074,450元，委託技術服務費15,779,067元，工程管理費4,411,152元)，因學校修正總工程費為1,223,984,388元(施工費1,170,399,496元，委託技術服務費44,455,494元，工程管理費9,129,398元)，另本處增加參建停車格位，依參建比例分攤，本處分攤比例修正為38.96%，共須分攤475,323,524元(施工費455,987,644元，委託技術服務費15,779,067元，工程管理費3,556,813元)，除以前年度預算編列5,415,000元，本年度編列第4年經費3,000,000元，餘466,908,524元編列於以後年度，各年度資金需求詳如繼續性計畫分年資金需求表。為增進年度預算執行績效並利工進，在預算完成法定程序後，擬就總工程費先行發包施築，工程費之支付以通過之法定預算額度為依據。

臺北市公有收費停車場基金
固定資產建設改良擴充明細表

20801-95

中華民國107年度

單位：新臺幣元

總 帳 科 目	項 目 名 稱	單 位	數 量	單 價	金 額	備 註 (含規格或說明)
	3.中山國中附建地下停車場新建工程	式	1	1,000,000	3,000,000	本年度所需工程費
		式	1	1,500,000	1,000,000	施工費
		式	1	500,000	1,500,000	委託技術服務費
					500,000	工程管理費
					(475,323,524)	總工程經費修正後明細如下：
					455,987,644	一、施工費
					15,779,067	二、委託技術服務費
					3,556,813	三、工程管理費
					880,000	1.本工程位於松山區復興北路361巷7號中山國中，為地下2樓停車場，總樓地板面積8,606m ² ，預計提供262格小汽車位。 2.本工程由教育局主辦，為106-111年度連續性工程，總工程費790,848,578元(施工費756,336,429元，委託技術服務費27,313,194元，工程管理費7,198,955元，依參建比例分攤，本處分攤比例為55.74%，共須分攤440,678,982元(施工費421,581,926元，委託技術服務費15,084,358元(含105年已核列1,000,000元)，工程管理費4,012,698元)，除以前年度預算編列3,780,000元，本年度編列第2年經費880,000元，餘436,018,982元編列於以後年度，各年度資金需求詳如繼續性計畫分年資金需求表。為增進年度預算執行績效並利工進，在預算完成法定程序後，擬就總工程費先行發包施

臺北市公有收費停車場基金
固定資產建設改良擴充明細表

中華民國107年度

單位：新臺幣元

總 帳 科 目	項 目 名 稱	單 位	數 量	單 價	金 額	備 註 (含規格或說明)
	4.內湖321K01停車場新建工程	式	1	880,000	880,000	築，工程費之支付以通過之法定預算額度為依據。 本年度所需工程費
					880,000	委託技術服務費
					6,275,000	1.本工程位於內湖區東湖路與康寧路3段交叉路口。 2.本工程為106-110年度連續性工程，總委託技術服務費39,952,788元，除以前年度預算編列4,000,000元，本年度編列第2年經費6,275,000元，餘29,677,788元編列於以後年度，各年度資金需求詳如繼續性計畫分年資金需求表。為增進年度預算執行績效並利工進，在預算完成法定程序後，擬就總工程費先行發包施築，工程費之支付以通過之法定預算額度為依據。
	5.振華公園附建地下停車場新建工程	式	1	6,275,000	6,275,000	本年度所需工程費
					6,275,000	委託技術服務費
					776,652	1.本工程位於北投區振華街24號對面，為地下3樓停車場，總樓地板面積25,116㎡，預計提供640格小汽車位及140格機車位。 2.本工程由本處主辦，為106-109年度連續性工程，總工程費1,187,299,919元(施工費1,133,652,000元，委託技術服務費44,934,000元，工程管理費8,713,919元)，依參建比例分攤，本處分攤比例為95.71%，共須分攤1,136,292,072元(施工費1,084,948,932元，委託技術服務費

臺北市公有收費停車場基金

20801-97

固定資產建設改良擴充明細表

中華民國107年度

單位：新臺幣元

總 帳 科 目	項 目 名 稱	單 位	數 量	單 價	金 額	備 註 (含規格或說明)
	6.新和國小附建地下停車場新建工程	式 式 式	1 1 1	60,000 696,652 20,000	776,652 60,000 696,652 20,000	<p>43,003,581元，工程管理費8,339,559元)，除以前年度預算編列8,000,000元外，本年度編列2年經費776,652元，餘1,127,515,420元編列於以後年度，各年度資金需求詳如繼續性計畫分年資金需求表。為增進年度預算執行績效並利工進，在預算完成法定程序後，擬就總工程費先行發包施築，工程費之支付以通過之法定預算額度為依據。</p> <p>本年度所需工程費</p> <p>施工費</p> <p>委託技術服務費</p> <p>工程管理費</p> <p>1.本工程位於萬華區西藏路125巷31號新和國小，為地下3樓停車場，基地面積為15,214m²（南基地10,365m²及北基地4,849m²），預計提供237格小汽車位。</p> <p>2.本工程由教育局主辦，為106-111年度連續性工程，總工程費1,539,463,614元(施工費1,476,919,645元，委託技術服務費51,962,862元，工程管理費10,581,107元，依參建比例分攤，本處分攤比例為27.13%，共須分攤417,656,478元(施工費400,688,300元，委託技術服務費14,097,524元，工程管理費2,870,654元)，除以前年度預算編列2,970,000元外，本年度編列第2年經費1,200,000元，餘413,486,478元編列於以後年度，</p>

臺北市公有收費停車場基金
固定資產建設改良擴充明細表

中華民國107年度

單位：新臺幣元

總 帳 科 目	項 目 名 稱	單 位	數 量	單 價	金 額	備 註 (含規格或說明)
	7.信義414號公園附建地下停車場新建工程	式	1	1,200,000	1,200,000	各年度資金需求詳如繼續性計畫分年資金需求表。為增進年度預算執行績效並利工進，在預算完成法定程序後，擬就總工程費先行發包施築，工程費之支付以通過之法定預算額度為依據。 本年度所需工程費
					1,200,000	委託技術服務費
					119,604,830	1.本工程位於信義區信安街與吳興街220巷交叉口，為地下2層停車場新建工程，總樓地板面積10,468m ² ，預計提供206格小汽車位及187格機車位。 2.本工程由本處主辦，為106-108年度連續性工程，總工程費533,879,958元(施工費506,416,143元，委託技術服務費21,684,961元，工程管理費5,778,854元，依參建比例分攤，本處分攤比例為91.10%，共須分攤488,653,598(施工費463,763,630元，委託技術服務費19,662,894元，工程管理費5,227,074元)，除以前年度預算編列40,000,000元外，本年度編列第2年經費119,604,830元，餘329,048,768元編列於以後年度，各年度資金需求詳如繼續性計畫分年資金需求表。為增進年度預算執行績效並利工進，在預算完成法定程序後，擬就總工程費先行發包施築，工程費之支付以通過之法定預算額度為依據。 本年度所需工程費
		式	1	111,604,830	111,604,830	施工費

臺北市公有收費停車場基金

20801-99

固定資產建設改良擴充明細表

中華民國107年度

單位：新臺幣元

總 帳 科 目	項 目 名 稱	單 位	數 量	單 價	金 額	備 註 (含規格或說明)	
	8.內湖106號公園地下停車場新建工程	式	1	6,300,000	6,300,000	委託技術服務費	
		式	1	1,700,000	1,700,000	工程管理費	
						15,000,000	1.本工程位於內湖區瑞光路及瑞光路393巷交叉路口，為地下2層停車場，預計提供200格汽車位、250格機車位及大客車4格(平面層)，預估總樓地板面積10,004m ² 。 2.本工程為106-110年度連續性工程，總工程費566,980,961元(施工費535,656,160元，委託技術服務費25,386,000元，工程管理費5,938,801元)，除以前年度預算編列5,000,000元外，本年度編列第2年經費15,000,000元，餘546,980,961元編列於以後年度，各年度資金需求詳如繼續性計畫分年資金需求表。為增進年度預算執行績效並利工進，在預算完成法定程序後，擬就總工程費先行發包施築，工程費之支付以通過之法定預算額度為依據。
						15,000,000	本年度所需工程費
	9.成功市場附建地下停車場新建工程	式	1	9,875,000	9,875,000	施工費	
		式	1	5,000,000	5,000,000	委託技術服務費	
		式	1	125,000	125,000	工程管理費	
						81,638,969	1.本工程位於大安區和平東路3段1巷、四維路與四維路192、198巷區塊之道路用地上。 2.本工程由市場處主辦，為106-110年度連續性工程，原總工程費829,978,746元

臺北市公有收費停車場基金
固定資產建設改良擴充明細表

中華民國107年度

單位：新臺幣元

總 帳 科 目	項 目 名 稱	單 位	數 量	單 價	金 額	備 註 (含規格或說明)
						(施工費771,462,520元，委託技術服務費32,705,229元(含都市計劃變更及地質鑽探作業3,250,000元)，專業管理費18,786,270元，工程管理費7,024,727元)，因開挖面積擴大致主體面積增加，中繼市場面積增加及增加油煙處理及水電設備等相關設備，故修正總工程費1,008,547,876元(施工費962,132,146元，委託技術服務費38,373,062元(含都市計劃變更及地質鑽探作業3,250,000元)，工程管理費8,042,668元)，依參建比例分攤，本處分攤比例為44.58%，共須分攤429,891,419元，(施工費409,199,287元，委託技術服務費17,106,711元(含104年已核列1,000,000元)，工程管理費3,585,421元)，除以前年度預算編列34,505,749元外，本年度編列第2年經費81,638,969元，餘313,746,701元編列於以後年度，各年度資金需求詳如繼續性計畫分年資金需求表。為增進年度預算執行績效並利工進，在預算完成法定程序後，擬就總工程費先行發包施築，工程費之支付以通過之法定預算額度為依據。
					81,638,969	本年度所需工程費
		式	1	74,867,343	74,867,343	施工費
		式	1	5,595,900	5,595,900	委託技術服務費
		式	1	1,175,726	1,175,726	工程管理費
					(429,891,419)	總工程經費修正後明細如下：

臺北市公有收費停車場基金

20801-101

固定資產建設改良擴充明細表

中華民國107年度

單位：新臺幣元

總帳科目	項目名稱	單位	數量	單價	金額	備註 (含規格或說明)
新興計畫 房屋及建築	(一) 停車場多目標參建計畫				409,199,287	一、施工費
					17,106,711	二、委託技術服務費
					3,585,421	三、工程管理費
					4,100,000	
					4,100,000	
					4,100,000	
	1.公一公園附建地下停車場新建工程				4,000,000	1.本工程位於臺北市北投區軟橋段2地號等共1筆土地，預估總樓地板面積18,764m ² ，為地下1層至地下2層設置汽車、機車停車場方向規劃，預計提供汽車423格及機車198格。 2.本工程為107-112年度連續性工程，總委託技術服務費46,811,532元，本年度編列第1年經費4,000,000元，餘42,811,532元編列於以後年度，各年度資金需求詳如新興計畫分年資金需求表。 。為增進年度預算執行績效並利工進，在預算完成法定程序後，擬就總工程費先行發包施築，工程費之支付以通過之法定預算額度為依據。 4,000,000 本年度所需工程費
		式	1	4,000,000	4,000,000	委託技術服務費
					(46,811,532)	總工程經費明細如下：
					46,811,532	一、委託技術服務費
	2.景美女中附建地下停車場新建工程				100,000	1.本工程位於文山區木新路3段312號景美女中，為地下2樓停車場新建工程，

臺北市公有收費停車場基金
固定資產建設改良擴充明細表

中華民國107年度

單位：新臺幣元

總 帳 科 目	項 目 名 稱	單 位	數 量	單 價	金 額	備 註 (含規格或說明)
一般建築及設備計畫		式	1	100,000	100,000 100,000 (307,545,384) 299,173,328 5,935,197 2,436,859 158,192,851	<p>總樓地板面積7,279m²，預計提供205小汽車位。</p> <p>2.本工程由教育局主辦，為107-112年度連續性工程，總工程費1,101,545,401元(施工費1,053,798,266元，委託技術服務費39,163,623元，工程管理費8,583,512元，依參建比例分攤，本處分攤比例為28.39%，共須分攤312,545,384元(施工費299,173,328元，委託技術服務費10,935,197元，工程管理費2,436,859元)，除以前年度預算編列5,000,000元，本年度編列經費100,000元，餘307,445,384元編列於以後年度，各年度資金需求詳如新興計畫分年資金需求表。</p> <p>為增進年度預算執行績效並利工進，在預算完成法定程序後，擬就總工程費先行發包施築，工程費之支付以通過之法定預算額度為依據。</p> <p>本年度所需工程費</p> <p>委託技術服務費</p> <p>總工程經費明細如下：</p> <p>一、施工費</p> <p>二、委託技術服務費 (10,935,197元減已核列之以前年度已編列數5,000,000元，淨計5,935,197元)</p> <p>三、工程管理費</p>

臺北市公有收費停車場基金

20801-103

固定資產建設改良擴充明細表

中華民國107年度

單位：新臺幣元

總帳科目	項目名稱	單位	數量	單價	金額	備註 (含規格或說明)
分年性項目					88,478,750	
機械及設備					39,378,750	
	1.新生公園平面停車場增設機械式停車架工程				1,000,000	1.考量新生公園停車空間不足且無其他空間可闢建路外停車場，將於新生公園平面停車場增設機械式停車架，以增加停車空間。 2.本工程為107-108年度連續性工程，總工程費13,444,000元(施工費12,000,000元，委託技術服務費1,189,000元，工程管理費255,000元)，本年度編列第1年經費1,000,000元，餘12,444,000元編列於第2年，各年度資金需求詳如新興計畫分年資金需求表。為增進年度預算執行績效並利工進，在預算完成法定程序後，擬就總工程費先行發包施築，工程費之支付以通過之法定預算額度為依據。
					1,000,000	本年度所需工程費
		式	1	899,213	899,213	施工費
		式	1	81,679	81,679	委託技術服務費
		式	1	19,108	19,108	工程管理費
					(13,444,000)	總工程經費明細如下：
					12,000,000	一、施工費
					1,189,000	二、委託技術服務費
					255,000	三、工程管理費
	2.龍門國中等6處停車場中央監控設備更新工程				2,755,000	1.因龍門國中等6處停車場水電中央監控設備老舊皆已使用10年以上，部分設

臺北市公有收費停車場基金
固定資產建設改良擴充明細表

中華民國107年度

單位：新臺幣元

總 帳 科 目	項 目 名 稱	單 位	數 量	單 價	金 額	備 註 (含規格或說明)
	3.前港等9處停車場中央監控設備更新工程	式 式 式	1 1 1	1,920,000 680,000 155,000	2,755,000 1,920,000 680,000 155,000 (18,375,000) 16,000,000 1,600,000 775,000 35,623,750	<p>備已停產無法取得維修模組零件，故編列預算汰換水電中央監控設備，以自動化監控輔助現場人員進行設備管理以補人力之不足，並增進停車場環境品質。</p> <p>2.本工程為107-108年度連續性工程，總工程費18,375,000元(施工費16,000,000元，委託技術服務費1,600,000元，工程管理費775,000元)，本年度預算編列2,755,000元，餘15,620,000元編列於以後年度，各年度資金需求詳如新興計畫分年資金需求表。為增進年度預算執行績效並利工進，在預算完成法定程序後，擬就總工程費先行發包施築，工程費之支付以通過之法定預算額度為依據。</p> <p>本年度所需工程費</p> <p>施工費</p> <p>委託技術服務費</p> <p>工程管理費</p> <p>總工程經費明細如下：</p> <p>一、施工費</p> <p>二、委託技術服務費</p> <p>三、工程管理費</p> <p>1.前港公園、峨眉立體、中山堂、艋舺公園、建成國中、民有市場、民生立體、中崙高中、興雅國中等9處停車場，因場內幅員廣大且設備較多，為達智慧化及彌補人力次不足，故編列預算</p>

臺北市公有收費停車場基金

20801-105

固定資產建設改良擴充明細表

中華民國107年度

單位：新臺幣元

總帳科目	項目名稱	單位	數量	單價	金額	備註 (含規格或說明)
交通及運輸設備	1.路外停車場監視系統設備改善工程	式 式 式	1	32,768,825	32,768,825	增設水電中央監控設備。 2.本工程為106-107年度連續性工程，總工程費39,686,702元(施工費35,392,702元，委託技術服務費3,265,000元，工程管理費1,029,000元)，除以前年度預算編列4,062,952元外，本年度編列最後1年經費35,623,750元，各年度資金需求詳如繼續性計畫分年資金需求表。為增進年度預算執行績效並利工進，在預算完成法定程序後，擬就總工程費先行發包施築，工程費之支付以通過之法定預算額度為依據。
			1	977,550	977,550	本年度所需工程費
			1	1,877,375	1,877,375	施工費
						工程管理費
						委託設計及監造費
				49,100,000	49,100,000	1.本案路外停車場監視系統設備改善工程:包含新增及汰換現有10餘處路外停車場監視系統設備、緊急求救對講系統及各相關管線工程等。 2.本計畫工程為106-107年度連續性工程,總工程費53,105,000元(施工費48,437,924元，委託技術服務費3,625,802元，工程管理費1,041,274元)，除以前年度預算編列4,005,000元外，本年度編列最後1年經費49,100,000元，各年度資金需求詳如繼續性計畫分年資金需求

臺北市公有收費停車場基金
固定資產建設改良擴充明細表

中華民國107年度

單位：新臺幣元

總 帳 科 目	項 目 名 稱	單 位	數 量	單 價	金 額	備 註 (含規格或說明)		
一次性項目 房屋及建築	1.107年度公有路外停車場廁所 整修工程	1	1	45,492,924	45,492,924	表。為增進年度預算執行績效並利工進 ，在預算完成法定程序後，擬就總工程 費先行發包施築，工程費之支付以通過 之法定預算額度為依據。 本年度所需工程費		
		1	1	2,624,502	2,624,502	施工費		
		1	1	982,574	982,574	委託技術服務費		
						工程管理費		
						69,714,101		
						12,218,999		
						12,218,999	針對公有路外停車場以預約維護(開口 契約)之方式辦理老舊廁所整修及相關 設施汰換更新。	
						12,218,999	本年度所需工程費	
				式	1	10,799,999	10,799,999	施工費
				式	1	1,080,000	1,080,000	委託技術服務費
機械及設備	1.網路及資訊周邊設備 2.個人電腦 3.公有路外停車場升降梯更新 案	式	1	339,000	339,000	工程管理費		
						10,188,000		
		年	1	720,000	720,000	電腦周邊設備。		
		部	90	25,200	2,268,000	汰換各場組電腦設備。		
		臺	6	1,200,000	7,200,000	使用逾15年以上之公有路外停車場升降 機更新，預計更新峨眉立體(2台)、朝 陽公園(1台)、東湖國小(1台)、林森公 園(1台)、春光公園(1台)，共計更新6台 升降機，概估每台更新費用120萬元，		

臺北市公有收費停車場基金

20801-107

固定資產建設改良擴充明細表

中華民國107年度

單位：新臺幣元

總帳科目	項目名稱	單位	數量	單價	金額	備註 (含規格或說明)
交通及運輸設備	1.107年度橋下、路外及平面停車場等整修				46,212,102	總費用約需720萬元。(因不同施工地點分別採購)。
					44,494,152	閒置用地(如國有財產局土地)應需求闢建臨時平面停車場開放供民眾使用、及徵收完成空地架設臨時圍籬(或護欄)、路外、平面停車場等整修工程及配合其他機關工程增設停車設備(停車架)費用。增加透水性鋪面工程(依業務需要分案辦理)。
					44,494,152	本年度所需工程費
		式	1	39,710,000	39,710,000	施工費
		式	1	3,656,027	3,656,027	委託技術服務費
交通及運輸設備	2.電動公務機車	式	1	1,128,125	1,128,125	工程管理費
		輛	15	88,000	1,320,000	汰換2002年購置BJN-611、636、652、655、656、663、668、681、685等9輛使用15年以上，及2004年購置CNY-112、132等2輛使用13年以上，與2005年購置CY6-479、529等2輛使用12年以上，及2009年購置326-GCE使用8年以上，和2010年購置307-ESG等1輛使用7年以上，合計15輛已逾耐用年限公務機車。
		個	1	397,950	397,950	濱江逾期車輛放置場辦公用(40呎含裝潢、廁所、屋頂、水電接管及屋外配線)。
什項設備	3.汰換貨櫃屋				1,095,000	
		臺	2	25,000	50,000	大稻埕公園及洛陽立體停車場使用。

臺北市公有收費停車場基金
固定資產建設改良擴充明細表

中華民國107年度

單位：新臺幣元

總 帳 科 目	項 目 名 稱	單 位	數 量	單 價	金 額	備 註 (含規格或說明)
	2.變頻式冷氣機	臺	19	55,000	1,045,000	洛陽立體等停車場使用。

臺北市公有收費停車場基金

20801-109

資產報廢明細表

中華民國107年度

單位：新臺幣元

科 目		帳 面 價 值			殘餘價值	未實現重估 增值減少數	報廢損失
編 號	名 稱	成本或重估價值	已提折舊額	淨額			
	合計	1,880,038	1,880,038		160,500		
13	固定資產	1,880,038	1,880,038		160,500		
134	機械及設備	1,880,038	1,880,038		160,500		
1341	機械及設備	1,880,038	1,880,038		160,500		

註：電腦主機、螢幕，因已達年限、且不勤使用而報廢。

臺北市公有收費停車場基金
資金轉投資及其餘細明細表

中華民國107年度

單位：新臺幣元

轉 投 資 事 業			投 資 金 額			持 股 比 例		現 金 股 利 或 採 權 益 法 認 列 之 投 資 損 益			
名 稱	年終實收 資本總額	發 行 股 數	以前年度 已 投 資	本 年 度 增 減 投 資	投 資 淨 額	年終預計 持有股數	占發行股數 %	本 年 度 預 算		上 年 度 預 算 總 額	前 年 度 決 算 總 額
								每 股 金 額	總 額		
合計	1,040,600,000	104,060,000	117,671,826		117,671,826	12,259,003	11.78		17,152,025	20,000,000	17,152,025
悠遊卡投資控 股股份有限公 司	1,040,600,000	104,060,000	117,671,826		117,671,826	12,259,003	11.78		17,152,025	20,000,000	17,152,025

臺北市公有收費停車場基金

20801-111

基金增減數額明細表

中華民國107年度

單位：新臺幣元

管理機關	基金來源	期 初 基 金 額		本 年 度 增 減 額		期 末 基 金 額	
		實收基金	預收基金	現 金	轉 帳	實收基金	預收基金
臺北市停車管理工程處	合計	24,295,546,721				24,295,546,721	
	本府投資	24,295,546,721				24,295,546,721	

本 頁 空 白

參 考 表

臺北市公有收費停車場基金

20801-113

預計平衡表

中華民國107年12月31日

單位：新臺幣元

105年(前年)12月31日		科 目		107年12月31日		106年(上年)12月31日				比 較 增減(-)
決 算 數		編 號	名 稱	預 計 數		預 計 數	調 整 數(±)	調 整 後 預 計 數		
金 額	%			金 額	%			金 額	%	
60,077,392,535	100.00		資產合計	63,394,090,333	100.00	61,669,074,960	580,496,569	62,249,571,529	100.00	1,144,518,804
60,077,392,535	100.00	1	資產	63,394,090,333	100.00	61,669,074,960	580,496,569	62,249,571,529	100.00	1,144,518,804
6,802,816,133	11.32	11	流動資產	9,820,128,730	15.49	8,977,263,937	-531,879,360	8,445,384,577	13.56	1,374,744,153
5,800,963,213	9.66	111	現金	8,918,332,578	14.07	8,074,307,495	-533,806,244	7,540,501,251	12.11	1,377,831,327
5,800,963,213	9.66	1112	銀行存款	8,918,332,578	14.07	8,072,947,995	-532,446,744	7,540,501,251	12.11	1,377,831,327
		1113	零用及週轉金			1,359,500	-1,359,500			
989,296,288	1.64	113	應收款項	889,239,520	1.40	872,166,488	20,160,206	892,326,694	1.43	-3,087,174
706,589,233	1.18	1133	應收帳款	706,589,233	1.12	691,763,905	14,825,328	706,589,233	1.13	
103,796,688	0.17	113E	應收收益	103,796,688	0.16	98,246,647	5,550,041	103,796,688	0.17	
9,077,773	0.01	113H	託辦往來	9,077,773	0.01	9,292,936	-215,163	9,077,773	0.01	
169,832,594	0.28	113X	其他應收款	69,775,826	0.11	72,863,000		72,863,000	0.12	-3,087,174
12,556,632	0.02	115	預付款項	12,556,632	0.02	30,789,954	-18,233,322	12,556,632	0.02	
561,014	0.00	1153	用品盤存	561,014	0.00	904,282	-343,268	561,014	0.00	
11,995,618	0.02	1154	預付費用	11,995,618	0.02	29,885,672	-17,890,054	11,995,618	0.02	
1,487,217,251	2.48	12	投資、長期應收款、貸墊款及準備金	1,762,017,447	2.78	1,862,831,048	-264,545,207	1,598,285,841	2.57	163,731,606
198,923,432	0.33	121	長期投資	198,923,432	0.31	191,310,525	7,612,907	198,923,432	0.32	
117,671,826	0.20	1211	採權益法之長期股權投資	117,671,826	1.18	117,671,826		117,671,826	0.19	
81,251,606	0.13	1212	採權益法之長期股權投資權益調整	81,251,606	0.13	73,638,699	7,612,907	81,251,606	0.13	
114,312,000	0.19	122	長期應收款	68,586,000	0.11	138,361,826		138,361,826	0.22	-69,775,826
114,312,000	0.19	1223	長期應收款	68,586,000	0.11	138,361,826		138,361,826	0.22	-69,775,826

臺北市公有收費停車場基金

預計平衡表

中華民國107年12月31日

單位：新臺幣元

105年(前年)12月31日		科 目		107年12月31日		106年(上年)12月31日				比較 增減(-)
決算數		編 號	名 稱	預計數		預計數	調整數(±)	調整後預計數		
金額	%			金額	%			金額	%	
1,173,981,819	1.96	125	準備金	1,494,508,015	2.36	1,533,158,697	-272,158,114	1,261,000,583	2.03	233,507,432
1,173,981,819	1.96	1251	退休及離職準備金	1,494,508,015	2.36	1,533,158,697	-272,158,114	1,261,000,583	2.03	233,507,432
45,421,775,333	75.60	13	固定資產	45,448,265,971	71.69	46,004,542,940	-163,527,614	45,841,015,326	73.64	-392,749,355
24,383,715,191	40.59	131	土地	24,996,629,105	39.43	25,148,995,225	-152,366,120	24,996,629,105	40.16	
24,383,715,191	40.59	1311	土地	24,996,629,105	39.43	25,148,995,225	-152,366,120	24,996,629,105	40.16	
18,988,281,569	31.61	133	房屋及建築	18,377,551,593	28.99	19,127,861,927	-320,762,853	18,807,099,074	30.21	-429,547,481
28,194,281,613	46.93	1331	房屋及建築	29,084,621,089	45.88	29,159,474,204	-379,467,131	28,780,007,073	46.23	304,614,016
9,206,000,044	15.32	1332	累計折舊－房屋及建築(-)	10,707,069,496	16.89	10,031,612,277	-58,704,278	9,972,907,999	16.02	734,161,497
25,460,998	0.04	134	機械及設備	82,666,588	0.13	68,648,759	-25,611,347	43,037,412	0.07	39,629,176
156,744,933	0.26	1341	機械及設備	231,802,340	0.37	221,618,703	-37,503,075	184,115,628	0.30	47,686,712
131,283,935	0.22	1342	累計折舊－機械及設備(-)	149,135,752	0.24	152,969,944	-11,891,728	141,078,216	0.23	8,057,536
703,544,246	1.17	135	交通及運輸設備	672,944,564	1.06	513,487,972	161,222,690	674,710,662	1.08	-1,766,098
1,247,511,814	2.08	1351	交通及運輸設備	1,393,859,068	2.20	1,147,903,556	150,643,410	1,298,546,966	2.08	95,312,102
543,967,568	0.91	1352	累計折舊－交通及運輸設備(-)	720,914,504	1.14	634,415,584	-10,579,280	623,836,304	1.00	97,078,200
8,020,342	0.01	136	什項設備	5,721,134	0.01	3,647,072	3,139,014	6,786,086	0.01	-1,064,952
40,558,029	0.06	1361	什項設備	42,353,029	0.07	46,426,852	-5,168,823	41,258,029	0.07	1,095,000
32,537,687	0.05	1362	累計折舊－什項設備(-)	36,631,895	0.06	42,779,780	-8,307,837	34,471,943	0.06	2,159,952
1,312,752,987	2.18	139	購建中固定資產	1,312,752,987	2.07	1,141,901,985	170,851,002	1,312,752,987	2.11	
1,312,752,987	2.18	1392	未完工程	1,312,752,987	2.07	1,141,901,985	170,851,002	1,312,752,987	2.11	
5,583,784	0.01	15	無形資產	3,678,151	0.01	1,320,967	3,564,784	4,885,751	0.01	-1,207,600

臺北市公有收費停車場基金

20801-115

預計平衡表

中華民國107年12月31日

單位：新臺幣元

105年(前年)12月31日		科 目		107年12月31日		106年(上年)12月31日				比 較 增減(-)
決 算 數		編 號	名 稱	預 計 數		預 計 數	調 整 數(±)	調 整 後 預 計 數		
金 額	%			金 額	%			金 額	%	
5,583,784	0.01	151	無形資產	3,678,151	0.01	1,320,967	3,564,784	4,885,751	0.01	-1,207,600
5,583,784	0.01	1512	電腦軟體	3,678,151	0.01	1,320,967	3,564,784	4,885,751	0.01	-1,207,600
6,360,000,034	10.59	17	其他資產	6,360,000,034	10.03	4,823,116,068	1,536,883,966	6,360,000,034	10.22	
		171	非業務資產							
		1711	閒置資產			11,589,116	-11,589,116			
		1712	累計折舊－閒置資產(-)			11,589,116	-11,589,116			
6,360,000,034	10.59	172	什項資產	6,360,000,034	10.03	4,823,116,068	1,536,883,966	6,360,000,034	10.22	
55,629,358	0.09	1723	催收款項	55,629,358	0.09	46,808,742	8,820,616	55,629,358	0.09	
4,943,168	0.01	1725	暫付及待結轉帳項	4,943,168	0.01	39,300,063	-34,356,895	4,943,168	0.01	
6,299,427,508	10.49	1726	代管資產	6,299,427,508	9.93	4,737,007,263	1,562,420,245	6,299,427,508	10.12	
60,077,392,535	100.00		負債及淨值合計	63,394,090,333	100.00	61,669,074,960	580,496,569	62,249,571,529	100.00	1,144,518,804
8,046,450,630	13.39	2	負債	8,826,662,262	13.92	7,876,105,267	793,663,802	8,669,769,069	13.93	156,893,193
360,133,905	0.60	21	流動負債	436,748,144	0.69	902,716,150	-465,968,006	436,748,144	0.70	
		211	短期債務	76,614,239	0.12	76,614,239		76,614,239	0.12	
		2118	應付到期長期負債	76,614,239	0.12	76,614,239		76,614,239	0.12	
201,525,518	0.34	212	應付款項	201,525,518	0.32	677,724,519	-476,199,001	201,525,518	0.33	
42,088,726	0.07	2123	應付代收款	42,088,726	0.07	67,503,047	-25,414,321	42,088,726	0.07	
115,644,916	0.19	2125	應付費用	115,644,916	0.18	138,490,580	-22,845,664	115,644,916	0.19	
43,791,876	0.08	2129	應付工程款	43,791,876	0.07	86,267,329	-42,475,453	43,791,876	0.07	
		212A	應付繳庫數			383,432,813	-383,432,813			

臺北市公有收費停車場基金

預計平衡表

中華民國107年12月31日

單位：新臺幣元

105年(前年)12月31日		科 目		107年12月31日		106年(上年)12月31日				比較 增減(-)
決算數		編 號	名 稱	預計數		預計數	調整數(±)	調整後預計數		
金額	%			金額	%			金額	%	
		212Z	其他應付款			2,030,750	-2,030,750			
158,608,387	0.26	213	預收款項	158,608,387	0.25	148,377,392	10,230,995	158,608,387	0.25	
158,608,387	0.26	2133	預收收入	158,608,387	0.25	148,377,392	10,230,995	158,608,387	0.25	
		22	長期負債	383,071,197	0.60	459,685,436		459,685,436	0.74	-76,614,239
		221	長期債務	383,071,197	0.60	459,685,436		459,685,436	0.74	-76,614,239
		221Y	其他長期負債	383,071,197	0.60	459,685,436		459,685,436	0.74	-76,614,239
7,686,316,725	12.79	23	其他負債	8,006,842,921	12.63	6,513,703,681	1,259,631,808	7,773,335,489	12.49	233,507,432
7,686,316,725	12.79	236	什項負債	8,006,842,921	12.63	6,513,703,681	1,259,631,808	7,773,335,489	12.49	233,507,432
77,643,656	0.13	2361	存入保證金	77,643,656	0.12	109,845,305	-32,201,649	77,643,656	0.12	
1,173,981,819	1.95	2363	應付退休及離職金	1,494,508,015	2.36	1,533,158,697	-272,158,114	1,261,000,583	2.03	233,507,432
6,299,427,508	10.49	2364	應付代管資產	6,299,427,508	9.94	4,737,007,263	1,562,420,245	6,299,427,508	10.12	
135,263,742	0.22	236X	暫收及待結轉帳項	135,263,742	0.21	133,692,416	1,571,326	135,263,742	0.22	
52,030,941,905	86.61	3	淨值	54,567,428,071	86.08	53,792,969,693	-213,167,233	53,579,802,460	86.07	987,625,611
24,295,546,721	40.44	31	基金	24,295,546,721	38.33	24,295,546,721		24,295,546,721	39.03	
24,295,546,721	40.44	311	基金	24,295,546,721	38.33	24,295,546,721		24,295,546,721	39.03	
24,295,546,721	40.44	3111	基金	24,295,546,721	38.33	24,295,546,721		24,295,546,721	39.03	
5,397,744,244	8.99	32	公積	5,397,744,244	8.51	5,550,159,953	-152,415,709	5,397,744,244	8.67	
5,327,298,244	8.87	321	資本公積	5,327,298,244	8.40	5,479,713,953	-152,415,709	5,327,298,244	8.56	
5,327,298,244	8.87	3214	受贈公積	5,327,298,244	8.40	5,479,713,953	-152,415,709	5,327,298,244	8.56	
70,446,000	0.12	322	特別公積	70,446,000	0.11	70,446,000		70,446,000	0.11	

臺北市公有收費停車場基金

20801-117

預計平衡表

中華民國107年12月31日

單位：新臺幣元

105年(前年)12月31日		科 目		107年12月31日		106年(上年)12月31日				比 較 增減(-)
決 算 數		編 號	名 稱	預 計 數		預 計 數	調 整 數(±)	調 整 後 預 計 數		
金 額	%			金 額	%			金 額	%	
70,446,000	0.12	3221	特別公積	70,446,000	0.11	70,446,000		70,446,000	0.11	
22,337,650,940	37.18	33	累積餘絀(-)	24,874,137,106	39.24	23,947,263,019	-60,751,524	23,886,511,495	38.37	987,625,611
22,337,650,940	37.18	331	累積賸餘	24,874,137,106	39.24	23,947,263,019	-60,751,524	23,886,511,495	38.37	987,625,611
22,337,650,940	37.18	3311	累積賸餘	24,874,137,106	39.24	23,947,263,019	-60,751,524	23,886,511,495	38.37	987,625,611

註：信託代理與保證資產(負債)前年度決算數146,627,871元，上年度調整後預計數118,405,083元，本年度預計數99,116,633元。

臺北市公有收費停車場基金

各項費用彙計表

中華民國107年度

單位：新臺幣元

前年度 決算數	上年度 預算數	總分類帳科目		合計	管理成本	其他勞務成本	其他出租成本	雜項業務成本
		用途別科目						
3,300,305,063	2,969,487,812	合計		3,168,563,073	2,515,387,417	139,848,104	336,607,706	151,698,826
3,396,974	7,558,415	用人費用		9,551,872	9,551,872			
2,458,684	5,429,148	聘僱及兼職人員薪資		6,510,336	6,510,336			
546,396	546,396	聘用人員薪金						
1,912,288	4,882,752	約僱職員薪金		6,510,336	6,510,336			
		超時工作報酬		372,960	372,960			
		加班費		372,960	372,960			
305,655	678,643	獎金		813,792	813,792			
305,655	678,643	年終獎金		813,792	813,792			
155,818	325,680	退休及卹償金		390,528	390,528			
155,818	325,680	工員退休及離職金		390,528	390,528			
476,817	1,124,944	福利費		1,464,256	1,464,256			
350,123	720,384	分擔員工保險費		966,336	966,336			
64,461	196,560	員工通勤交通費		241,920	241,920			
62,233	208,000	其他福利費		256,000	256,000			
2,202,946,334	1,925,563,796	服務費用		2,145,388,789	1,823,034,729	135,990,801	36,128,951	147,353,848
143,092,833	174,849,047	水電費		133,113,510	132,765,950	347,560		
141,500,970	173,080,931	工作場所電費		131,423,510	131,085,950	337,560		

臺北市公有收費停車場基金

20801-119

各項費用彙計表

中華民國107年度

單位：新臺幣元

前年度 決算數	上年度 預算數	總分類帳科目	管理費用及總務費 用	訓練費用	違約及處理費用	雜項費用	
		用途別科目					
3,300,305,063	2,969,487,812	合計	1,230,780	510,820	1,300,000	21,979,420	
3,396,974	7,558,415	用人費用					
2,458,684	5,429,148	聘僱及兼職人員薪資					
546,396	546,396	聘用人員薪金					
1,912,288	4,882,752	約僱職員薪金					
		超時工作報酬					
		加班費					
305,655	678,643	獎金					
305,655	678,643	年終獎金					
155,818	325,680	退休及卹償金					
155,818	325,680	工員退休及離職金					
476,817	1,124,944	福利費					
350,123	720,384	分擔員工保險費					
64,461	196,560	員工通勤交通費					
62,233	208,000	其他福利費					
2,202,946,334	1,925,563,796	服務費用	1,230,780	349,680	1,300,000		
143,092,833	174,849,047	水電費					
141,500,970	173,080,931	工作場所電費					

臺北市公有收費停車場基金

各項費用彙計表

中華民國107年度

單位：新臺幣元

前年度 決算數	上年度 預算數	總分類帳科目		合計	管理成本	其他勞務成本	其他出租成本	雜項業務成本
		用途別科目						
1,591,863	1,768,116	工作場所水費		1,690,000	1,680,000	10,000		
47,628,187	49,856,304	郵電費		62,434,828	31,056,000	165,840		31,212,988
44,757,497	46,809,546	郵費		59,269,840	28,056,000	93,840		31,120,000
2,870,690	3,046,758	電話費		3,164,988	3,000,000	72,000		92,988
517,461	1,094,000	旅運費		1,094,000	169,800			924,200
491,611	1,068,150	國內旅費		1,068,150	169,800			898,350
25,850	25,850	其他旅運費		25,850				25,850
8,430,764	12,809,354	印刷裝訂與廣告費		12,298,564	11,416,864	279,680		358,640
7,997,864	12,403,354	印刷及裝訂費		11,792,564	10,910,864	279,680		358,640
432,900	406,000	廣(公)告費		506,000	506,000			
142,059,497	156,703,996	修理保養及保固費		148,498,899	118,099,288	286,000	29,532,491	581,120
35,840,522	38,800,000	一般房屋修護費		40,000,000	25,250,000		14,750,000	
23,061,470	25,802,845	機械及設備修護費		23,223,828	10,860,732		12,363,096	
42,251,653	54,661,983	交通及運輸設備修護費		49,427,653	48,177,238		810,000	440,415
40,905,852	37,439,168	什項設備修護費		35,847,418	33,811,318	286,000	1,609,395	140,705
14,616,123	15,975,809	保險費		17,567,562	11,204,770	11,000	6,229,500	122,292
14,486,042	15,809,000	一般房屋保險費		17,404,500	11,164,000	11,000	6,229,500	
130,081	166,809	交通及運輸設備保險費		163,062	40,770			122,292

臺北市公有收費停車場基金

20801-121

各項費用彙計表

中華民國107年度

單位：新臺幣元

前年度 決算數	上年度 預算數	總分類帳科目	管理費用及總務費 用	訓練費用	違約及處理費用	雜項費用	
		用途別科目					
1,591,863	1,768,116	工作場所水費					
47,628,187	49,856,304	郵電費					
44,757,497	46,809,546	郵費					
2,870,690	3,046,758	電話費					
517,461	1,094,000	旅運費					
491,611	1,068,150	國內旅費					
25,850	25,850	其他旅運費					
8,430,764	12,809,354	印刷裝訂與廣告費	243,380				
7,997,864	12,403,354	印刷及裝訂費	243,380				
432,900	406,000	廣(公)告費					
142,059,497	156,703,996	修理保養及保固費					
35,840,522	38,800,000	一般房屋修護費					
23,061,470	25,802,845	機械及設備修護費					
42,251,653	54,661,983	交通及運輸設備修護費					
40,905,852	37,439,168	什項設備修護費					
14,616,123	15,975,809	保險費					
14,486,042	15,809,000	一般房屋保險費					
130,081	166,809	交通及運輸設備保險費					

臺北市公有收費停車場基金

各項費用彙計表

中華民國107年度

單位：新臺幣元

前年度 決算數	上年度 預算數	總分類帳科目		合計	管理成本	其他勞務成本	其他出租成本	雜項業務成本
		用途別科目						
1,832,059,154	1,495,521,379	一般服務費		1,749,052,671	1,499,634,462	134,800,721		114,154,608
556,898,326	462,585,323	代理(辦)費		601,342,472	468,234,467	133,108,005		
103,564,522	113,193,485	外包費		115,882,867	95,665,155	1,546,716		18,660,996
1,171,589,046	919,716,571	計時與計件人員酬金		1,031,795,332	935,702,840	146,000		95,493,612
7,260	26,000	體育活動費		32,000	32,000			
13,897,770	18,108,507	專業服務費		20,683,355	18,687,595	100,000	366,960	
689,083	1,300,000	法律事務費		1,300,000				
	400,000	工程及管理諮詢服務費		400,000	400,000			
314,146	688,000	講課鐘點、稿費、出席審查及查詢費		684,800	480,000			
9,097,395	8,170,132	委託調查研究費		8,170,132	8,170,132			
803,610	1,428,557	委託檢驗(定)試驗認證費		1,201,997	835,037		366,960	
24,100	24,000	委託考選訓練費		24,000				
2,969,436	6,097,818	電子計算機軟體服務費		8,902,426	8,802,426	100,000		
644,545	645,400	公共關係費		645,400				
644,545	645,400	公共關係費		645,400				
26,491,619	34,348,478	材料及用品費		36,006,252	31,525,484	223,000		4,099,028
1,963,091	3,155,352	使用材料費		3,224,794	2,153,104			1,071,690
640,036	1,300,000	原料		1,300,000	1,300,000			

臺北市公有收費停車場基金

20801-123

各項費用彙計表

中華民國107年度

單位：新臺幣元

前年度 決算數	上年度 預算數	總分類帳科目	管理費用及總務費 用	訓練費用	違約及處理費用	雜項費用	
		用途別科目					
1,832,059,154	1,495,521,379	一般服務費	342,000	120,880			
556,898,326	462,585,323	代理(辦)費					
103,564,522	113,193,485	外包費		10,000			
1,171,589,046	919,716,571	計時與計件人員酬金	342,000	110,880			
7,260	26,000	體育活動費					
13,897,770	18,108,507	專業服務費		228,800	1,300,000		
689,083	1,300,000	法律事務費			1,300,000		
	400,000	工程及管理諮詢服務費					
314,146	688,000	講課鐘點、稿費、出席審查及查詢費		204,800			
9,097,395	8,170,132	委託調查研究費					
803,610	1,428,557	委託檢驗(定)試驗認證費					
24,100	24,000	委託考選訓練費		24,000			
2,969,436	6,097,818	電子計算機軟體服務費					
644,545	645,400	公共關係費	645,400				
644,545	645,400	公共關係費	645,400				
26,491,619	34,348,478	材料及用品費		158,740			
1,963,091	3,155,352	使用材料費					
640,036	1,300,000	原料					

臺北市公有收費停車場基金

各項費用彙計表

中華民國107年度

單位：新臺幣元

前年度 決算數	上年度 預算數	總分類帳科目		合計	管理成本	其他勞務成本	其他出租成本	雜項業務成本
		用途別科目						
1,204,675	1,705,352	油脂		1,774,794	703,104			1,071,690
118,380	150,000	設備零件		150,000	150,000			
24,528,528	31,193,126	用品消耗		32,781,458	29,372,380	223,000		3,027,338
2,579,267	4,293,060	辦公(事務)用品		3,994,100	3,876,100	18,000		100,000
42,450	120,000	報章什誌		120,000	100,000			20,000
7,051,174	7,857,580	服裝		10,667,440	8,695,500			1,971,940
14,855,637	18,922,486	其他		17,999,918	16,700,780	205,000		935,398
23,984,202	21,621,088	租金與利息		21,430,287	19,133,965	2,173,922		120,000
4,846,295	3,231,427	地租及水租		3,763,723	2,503,801	1,259,922		
4,846,295	3,231,427	一般土地租金		3,763,723	2,503,801	1,259,922		
	1	房租		2,400				
	1	一般房屋租金		2,400				
8,394,824	5,057,160	機器租金		5,057,160	5,057,160			
1,448,031		電腦硬、軟體租金及使用費						
6,946,793	5,057,160	機械及設備租金		5,057,160	5,057,160			
6,797,291	7,257,500	交通及運輸設備租金		7,514,804	6,516,804	878,000		120,000
6,797,291	7,257,500	電信設備租金		7,514,804	6,516,804	878,000		120,000
3,945,792	6,075,000	什項設備租金		5,092,200	5,056,200	36,000		

臺北市公有收費停車場基金

20801-125

各項費用彙計表

中華民國107年度

單位：新臺幣元

前年度 決算數	上年度 預算數	總分類帳科目	管理費用及總務費 用	訓練費用	違約及處理費用	雜項費用	
		用途別科目					
1,204,675	1,705,352	油脂					
118,380	150,000	設備零件					
24,528,528	31,193,126	用品消耗		158,740			
2,579,267	4,293,060	辦公(事務)用品					
42,450	120,000	報章什誌					
7,051,174	7,857,580	服裝					
14,855,637	18,922,486	其他		158,740			
23,984,202	21,621,088	租金與利息		2,400			
4,846,295	3,231,427	地租及水租					
4,846,295	3,231,427	一般土地租金					
	1	房租		2,400			
	1	一般房屋租金		2,400			
8,394,824	5,057,160	機器租金					
1,448,031		電腦硬、軟體租金及使用 費					
6,946,793	5,057,160	機械及設備租金					
6,797,291	7,257,500	交通及運輸設備租金					
6,797,291	7,257,500	電信設備租金					
3,945,792	6,075,000	什項設備租金					

臺北市公有收費停車場基金

各項費用彙計表

中華民國107年度

單位：新臺幣元

前年度 決算數	上年度 預算數	總分類帳科目		合計	管理成本	其他勞務成本	其他出租成本	雜項業務成本
		用途別科目						
3,945,792	6,075,000	什項設備租金		5,092,200	5,056,200	36,000		
807,637,992	860,160,092	折舊、折耗及攤銷		844,544,823	571,567,409	741,924	272,235,490	
703,284,276	766,907,955	房屋折舊		734,161,497	497,668,897		236,492,600	
703,284,276	766,907,955	一般房屋折舊		734,161,497	497,668,897		236,492,600	
9,662,586	10,751,112	機械及設備折舊		9,937,574	6,402,816	14,124	3,520,634	
9,662,586	10,751,112	機械及設備折舊		9,937,574	6,402,816	14,124	3,520,634	
92,055,169	79,868,736	交通及運輸設備折舊		97,078,200	64,641,204	690,192	31,746,804	
92,055,169	79,868,736	交通及運輸設備折舊		97,078,200	64,641,204	690,192	31,746,804	
1,887,512	1,934,256	什項設備折舊		2,159,952	1,646,892	37,608	475,452	
1,887,512	1,934,256	什項設備折舊		2,159,952	1,646,892	37,608	475,452	
748,449	698,033	攤銷		1,207,600	1,207,600			
748,449	698,033	攤銷電腦軟體費		1,207,600	1,207,600			
82,934,244	79,355,943	稅捐與規費(強制費)		86,511,630	57,423,958	718,457	28,243,265	125,950
4,078,888	4,517,533	土地稅		4,519,243	2,913,596	718,457	887,190	
4,078,888	4,517,533	一般土地地價稅		4,519,243	2,913,596	718,457	887,190	
76,950,307	73,470,440	房屋稅		80,592,477	53,236,402		27,356,075	
76,950,307	73,470,440	一般房屋稅		80,592,477	53,236,402		27,356,075	
103,849	106,360	消費與行為稅		152,760	89,360			63,400

臺北市公有收費停車場基金

20801-127

各項費用彙計表

中華民國107年度

單位：新臺幣元

前年度 決算數	上年度 預算數	總分類帳科目	管理費用及總務費 用	訓練費用	違約及處理費用	雜項費用	
		用途別科目					
3,945,792	6,075,000	什項設備租金					
807,637,992	860,160,092	折舊、折耗及攤銷					
703,284,276	766,907,955	房屋折舊					
703,284,276	766,907,955	一般房屋折舊					
9,662,586	10,751,112	機械及設備折舊					
9,662,586	10,751,112	機械及設備折舊					
92,055,169	79,868,736	交通及運輸設備折舊					
92,055,169	79,868,736	交通及運輸設備折舊					
1,887,512	1,934,256	什項設備折舊					
1,887,512	1,934,256	什項設備折舊					
748,449	698,033	攤銷					
748,449	698,033	攤銷電腦軟體費					
82,934,244	79,355,943	稅捐與規費(強制費)					
4,078,888	4,517,533	土地稅					
4,078,888	4,517,533	一般土地地價稅					
76,950,307	73,470,440	房屋稅					
76,950,307	73,470,440	一般房屋稅					
103,849	106,360	消費與行為稅					

臺北市公有收費停車場基金

各項費用彙計表

中華民國107年度

單位：新臺幣元

前年度 決算數	上年度 預算數	總分類帳科目		合計	管理成本	其他勞務成本	其他出租成本	雜項業務成本
		用途別科目						
103,849	106,360	使用牌照稅		152,760	89,360			63,400
1,801,200	1,261,610	規費		1,247,150	1,184,600			62,550
1,632,695	1,100,000	行政規費與強制費		1,100,000	1,100,000			
162,955	156,360	汽車燃料使用費		141,900	79,350			62,550
5,550	5,250	其他		5,250	5,250			
13,535,847	39,800,000	會費、捐助、補助、分攤、救 助(濟)與交流活動費		3,150,000	3,150,000			
13,535,847	39,800,000	捐助、補助與獎助		3,150,000	3,150,000			
13,535,847	39,800,000	補(協)助政府機關(構)		3,150,000	3,150,000			
1,103,736	1,050,000	短絀、賠償與保險給付		1,050,000				
1,101,336	900,000	各項短絀		900,000				
1,101,336		資產短絀						
	900,000	災害短絀		900,000				
2,400	150,000	賠償給付		150,000				
2,400	150,000	一般賠償		150,000				
138,274,115	30,000	其他		20,929,420				
138,274,115	30,000	其他費用		20,929,420				
138,274,115	30,000	其他		20,929,420				

臺北市公有收費停車場基金

20801-129

各項費用彙計表

中華民國107年度

單位：新臺幣元

前年度 決算數	上年度 預算數	總分類帳科目		管理費用及總務費 用	訓練費用	違約及處理費用	雜項費用
		用途別科目					
103,849	106,360	使用牌照稅					
1,801,200	1,261,610	規費					
1,632,695	1,100,000	行政規費與強制費					
162,955	156,360	汽車燃料使用費					
5,550	5,250	其他					
13,535,847	39,800,000	會費、捐助、補助、分攤、救 助(濟)與交流活動費					
13,535,847	39,800,000	捐助、補助與獎助					
13,535,847	39,800,000	補(協)助政府機關(構)					
1,103,736	1,050,000	短絀、賠償與保險給付					1,050,000
1,101,336	900,000	各項短絀					900,000
1,101,336		資產短絀					
	900,000	災害短絀					900,000
2,400	150,000	賠償給付					150,000
2,400	150,000	一般賠償					150,000
138,274,115	30,000	其他					20,929,420
138,274,115	30,000	其他費用					20,929,420
138,274,115	30,000	其他					20,929,420

臺北市公有收費停車場基金

員工人數彙計表

中華民國107年度

單位：人

科 目 名 稱	本年度預算數	上年度預算數	本年度增減數	增 減 原 因
合計	16	13	3	
業務總支出部分	16	13	3	
行銷及業務部分	16	13	3	
臨時職員	16	13	3	

註：1.本表不包含臨時工員人數。

2.本表臨時職員係指奉准有案之約聘僱人員。

本 頁 空 白

臺北市公有收
用人費用

中華民國

成本與費用別		合計	正式員額薪資	聘僱及兼職 人員薪資	超時工作報酬	津貼	獎金		
編號	名稱						年終獎金	績效獎金	考績獎金
	合計	9,551,872		6,510,336	372,960		813,792		
	業務總支出部分	9,551,872		6,510,336	372,960		813,792		
511A	管理成本	9,551,872		6,510,336	372,960		813,792		
	職員	9,551,872		6,510,336	372,960		813,792		

註：本表不包含臨時工員薪津。

費停車場基金

20801-133

彙計表

107年度

單位：新臺幣元

其他獎金	退休及卹償金		資遣費	福 利 費					提繳費
	退休金	卹償金		分擔保險費	傷病醫藥費	提撥福利金	員工通勤交通費	其他福利費	
	390,528			966,336			241,920	256,000	
	390,528			966,336			241,920	256,000	
	390,528			966,336			241,920	256,000	
	390,528			966,336			241,920	256,000	

臺北市公有收費停車場基金

聘用及約僱人員明細表

中華民國107年度

單位：新臺幣元

區分及職稱	人數	擔任工作	聘用或約僱 起訖期間	薪點	年需經費	月 支					經費來源 及其科目
						小計	折合 金額	勞保 保險費	健康 保險費	離職 儲金	
合計	16				8,680,992						
約僱人員小計	16				8,680,992						
約僱工程員	16	協助停車場規劃及工程 相關事宜。	107.01.01~107.12. 31	280	8,680,992	655,600	542,528	49,232	31,296	32,544	管理成本

臺北市公有收費停車場基金

20801-135

固定資產折舊明細表

中華民國107年度

單位：新臺幣元

項 目	合 計	土地改良物	房屋及建築	機械及設備	交通及 運輸設備	什項設備	租賃資產	租賃權益改良
前年度決算資產原值	29,639,096,389		28,194,281,613	156,744,933	1,247,511,814	40,558,029		
上年度預計新增資產原值	664,831,307		585,725,460	27,370,695	51,035,152	700,000		
本年度預計新增資產原值	448,707,830		304,614,016	47,686,712	95,312,102	1,095,000		
資產重估增值額								
本年度(12月底止)資產總額	30,752,635,526		29,084,621,089	231,802,340	1,393,859,068	42,353,029		
折舊方法			直線法	直線法	直線法	直線法		
折舊率			2.52	4.29	6.96	5.10		
本年度應提折舊額	843,337,223		734,161,497	9,937,574	97,078,200	2,159,952		
管理成本	570,359,809		497,668,897	6,402,816	64,641,204	1,646,892		
其他勞務成本	741,924			14,124	690,192	37,608		
其他出租成本	272,235,490		236,492,600	3,520,634	31,746,804	475,452		

臺北市公有收費停車場基金
固定資產建設改良擴充彙計表

中華民國107年度

單位：新臺幣元

計畫名稱	合計	土地	土地改良物	房屋及建築	機械及設備	交通及運輸設備	什項設備	租賃資產	租賃權益改良
合計	450,587,868			304,614,016	49,566,750	95,312,102	1,095,000		
專案計畫	292,395,017			292,395,017					
繼續性計畫	288,295,017			288,295,017					
(一) 停車場多目標參建計畫	288,295,017			288,295,017					
1. 永建國小遷校校舍新建工程暨附設地下停車場	59,919,566			59,919,566					
2. 延平國小附建地下停車場新建工程	3,000,000			3,000,000					
3. 中山國中附建地下停車場新建工程	880,000			880,000					
4. 內湖321K01停車場新建工程	6,275,000			6,275,000					
5. 振華公園附建地下停車場新建工程	776,652			776,652					
6. 新和國小附建地下停車場新建工程	1,200,000			1,200,000					
7. 信義414號公園附建地下停車場新建工程	119,604,830			119,604,830					
8. 內湖106號公園地下停車場新建工程	15,000,000			15,000,000					
9. 成功市場附建地下停車場新建工程	81,638,969			81,638,969					
新興計畫	4,100,000			4,100,000					
(一) 停車場多目標參建計畫	4,100,000			4,100,000					

臺北市公有收費停車場基金

20801-137

固定資產建設改良擴充彙計表

中華民國107年度

單位：新臺幣元

計畫名稱	合計	土地	土地改良物	房屋及建築	機械及設備	交通及運輸設備	什項設備	租賃資產	租賃權益改良
1.公一公園附建地下停車場 新建工程	4,000,000			4,000,000					
2.景美女中附建地下停車場 新建工程	100,000			100,000					
一般建築及設備計畫	158,192,851			12,218,999	49,566,750	95,312,102	1,095,000		
分年性項目	88,478,750				39,378,750	49,100,000			
一次性項目	69,714,101			12,218,999	10,188,000	46,212,102	1,095,000		

臺北市公有收費停車場基金
增購及汰舊換新各種公務車輛明細表

中華民國107年度

單位：新臺幣元

項 目 名 稱	單位	合 計		增 購 部 分		汰 舊 換 新 部 分		說 明
		數量	金額	數量	金額	數量	金額	
合 計		15	1,320,000			15	1,320,000	
電動公務機車	輛	15	1,320,000			15	1,320,000	汰換2002年購置BJN-611、636、652、655、656、663、668、681、685等9輛使用15年以上，及2004年購置CNY-112、132等2輛使用13年以上，與2005年購置CY6-479、529等2輛使用12年以上，及2009年購置326-GCE使用8年以上，和2010年購置307-ESG等1輛使用7年以上，合計15輛已逾耐用年限公務機車。

臺北市公有收費停車場基金

20801-139

車輛明細表

中華民國107年度

單位：新臺幣元

工作計畫別	車輛種類	車號	廠牌及引擎號碼	購置年月	汽缸總排氣量 (立方公分)	合計	牌照稅(全年)	燃料使用費(全年)	油料費(全年)			液化石油氣(全年)			修護費	檢驗執照及保險費
									數量(公升)	單價	金額	數量(公升)	單價	金額		
合計	車輛190輛					2,640,879	89,360	141,900			1,589,494			651,813	168,312	
管理成本	小貨車5輛															
	客貨兩用車5輛															
	電動公務機車34輛															
	重型公務機車145輛															
	小客車1輛															
	小貨車	AAD-1863	中華4G64V041945	201301	2,351	91,825	3,600	7,710	1,668	25.7	42,868			33,000	4,647	
	小貨車	AGJ-2230	中華4G64V047380	201405	2,351	88,375	3,600	7,710	1,668	25.7	42,868			30,000	4,197	
	小貨車	1801-YB	中華4G64V030539	201002	2,351	107,825	3,600	7,710	1,668	25.7	42,868			49,000	4,647	
	小貨車	2520-QH	中華4G64V033998	201101	2,351	107,825	3,600	7,710	1,668	25.7	42,868			49,000	4,647	
	小貨車	ANA-3078	中華4G64V055545	201508	2,351	82,375	3,600	7,710	1,668	25.7	42,868			24,000	4,197	
	客貨兩用車	AQX-3312	中華4G64C037387	201609	2,351	76,726	11,230	6,180	1,668	25.7	42,868			13,533	2,915	
	客貨兩用車	AAC-1803	中華4G64C029387	201303	2,351	96,643	11,230	6,180	1,668	25.7	42,868			33,000	3,365	
	客貨兩用車	2531-QH	中華4G69TA08683	201103	2,350	112,643	11,230	6,180	1,668	25.7	42,868			49,000	3,365	
	客貨兩用車	AKL-2561	中華4G64C033805	201501	2,351	87,193	11,230	6,180	1,668	25.7	42,868			24,000	2,915	
客貨兩用車	ATN-1915	中華4G64C038793	201701	2,351	71,493	11,230	6,180	1,668	25.7	42,868			8,300	2,915		
電動公務機車	CNY-055	F19476	201705	125	2,331								1,620	711		

臺北市公有收費停車場基金

車輛明細表

中華民國107年度

單位：新臺幣元

工作計畫別	車輛種類	車號	廠牌及引擎號碼	購置年月	汽缸總排氣量 (立方公分)	合計	牌照稅(全年)	燃料使用費(全年)	油料費(全年)			液化石油氣(全年)			修護費	檢驗執照及保險費
									數量(公升)	單價	金額	數量(公升)	單價	金額		
雜項業務成本	重型公務機車	CNY-088	F19457	200405	125	10,491		450	300	25.7	7,710				1,620	711
	重型公務機車	CY6-533	KC623941	200505	125	10,491		450	300	25.7	7,710				1,620	711
	重型公務機車	526-MWB	SJ25PH-103513	201404	125	10,491		450	300	25.7	7,710				1,620	711
	重型公務機車	700-HYR	FD336191	201107	125	10,491		450	300	25.7	7,710				1,620	711
	重型公務機車	701-HYR	FD336192	201107	125	10,491		450	300	25.7	7,710				1,620	711
	重型公務機車	702-HYR	FD336193	201107	125	10,491		450	300	25.7	7,710				1,620	711
	小客車	ASB-0302	JM3LW28J360571437	200611	2,967	117,511	15,210	7,200	1,668	25.7	42,868				49,000	3,233
	電動公務機車	320-GCE	PD208488	201707	125	2,331									1,620	711
	電動公務機車	337-GCE	PD208503	201707	125	2,331									1,620	711
	電動公務機車	327-GCE	PD208495	201707	125	2,331									1,620	711
	電動公務機車	329-GCE	PD208497	201707	125	2,331									1,620	711
	電動公務機車	BJN-630	SD25HA-136487	201708	125	2,331									1,620	711
	電動公務機車	332-GCE	PD208500	201707	125	2,331									1,620	711
	電動公務機車	BJN-660	SD25HA-136545	201708	125	2,331									1,620	711
	電動公務機車	975-QKE	A02-FA01164	201303	125	2,331									1,620	711
	電動公務機車	976-QKE	A02-FA00734	201303	125	2,331									1,620	711
	電動公務機車	CNY-073	F19724	201705	125	2,331									1,620	711

臺北市公有收費停車場基金

20801-141

車輛明細表

中華民國107年度

單位：新臺幣元

工作計畫別	車輛種類	車號	廠牌及引擎號碼	購置年月	汽缸總排氣量 (立方公分)	合計	牌照稅(全年)	燃料使用費(全年)	油料費(全年)			液化石油氣(全年)			修護費	檢驗執照及保險費
									數量(公升)	單價	金額	數量(公升)	單價	金額		
	電動公務機車	BJN-666	SD25HA-136558	201708	125	2,331								1,620	711	
	電動公務機車	CNY-135	F19631	201705	125	2,331								1,620	711	
	電動公務機車	CY6-470	KC623884	201705	125	2,331								1,620	711	
	電動公務機車	CY6-478	KC623891	201705	125	2,331								1,620	711	
	電動公務機車	CY6-521	KC623930	201705	125	2,331								1,620	711	
	電動公務機車	CY6-480	KC623893	201705	125	2,331								1,620	711	
	電動公務機車	CY6-486	KC623898	201705	125	2,331								1,620	711	
	電動公務機車	CY6-527	KC623935	201705	125	2,331								1,620	711	
	電動公務機車(汰換)	CY6-529		201805		2,331								1,620	711	
	電動公務機車(汰換)	BJN-611		201808		2,331								1,620	711	
	電動公務機車(汰換)	CY6-479		201805		2,331								1,620	711	
	電動公務機車(汰換)	BJN-668		201808		2,331								1,620	711	
	電動公務機車(汰換)	CNY-132		201805		2,331								1,620	711	
	電動公務機車(汰換)	BJN-681		201808		2,331								1,620	711	
	電動公務機車(汰換)	BJN-685		201808		2,331								1,620	711	
	電動公務機車(汰換)	CNY-112		201805		2,331								1,620	711	
	電動公務機車(汰換)	BJN-663		201808		2,331								1,620	711	

臺北市公有收費停車場基金

車輛明細表

中華民國107年度

單位：新臺幣元

工作計畫別	車輛種類	車號	廠牌及引擎號碼	購置年月	汽缸總排氣量 (立方公分)	合計	牌照稅(全年)	燃料使用費(全年)	油料費(全年)			液化石油氣(全年)			修護費	檢驗執照及保險費
									數量(公升)	單價	金額	數量(公升)	單價	金額		
	電動公務機車(汰換)	BJN-636		201808		2,331								1,620	711	
	電動公務機車(汰換)	BJN-652		201808		2,331								1,620	711	
	電動公務機車(汰換)	BJN-655		201808		2,331								1,620	711	
	電動公務機車(汰換)	BJN-656		201808		2,331								1,620	711	
	電動公務機車(汰換)	326-GCE		201807		2,331								1,620	711	
	電動公務機車(汰換)	307-ESG		201807		2,331								1,620	711	
	重型公務機車	308-ESG	SJ25HJ-104131	201007	125	10,491		450	300	25.7	7,710			1,620	711	
	重型公務機車	309-ESG	SJ25HJ-104132	201007	125	10,491		450	300	25.7	7,710			1,620	711	
	重型公務機車	319-GCE	PD208487	200907	125	10,491		450	300	25.7	7,710			1,620	711	
	重型公務機車	321-GCE	PD208489	200907	125	10,491		450	300	25.7	7,710			1,620	711	
	重型公務機車	322-GCE	PD208490	200907	125	10,491		450	300	25.7	7,710			1,620	711	
	重型公務機車	323-GCE	PD208491	200907	125	10,491		450	300	25.7	7,710			1,620	711	
	重型公務機車	325-GCE	PD208492	200907	125	10,491		450	300	25.7	7,710			1,620	711	
	重型公務機車	221-MDK	SJ25PA-142011	201304	125	10,491		450	300	25.7	7,710			1,620	711	
	重型公務機車	223-MDK	SJ25PA-142015	201304	125	10,491		450	300	25.7	7,710			1,620	711	
	重型公務機車	225-MDK	SJ25PA-142016	201304	125	10,491		450	300	25.7	7,710			1,620	711	
	重型公務機車	226-MDK	SJ25PA-142017	201304	125	10,491		450	300	25.7	7,710			1,620	711	

臺北市公有收費停車場基金

20801-143

車輛明細表

中華民國107年度

單位：新臺幣元

工作計畫別	車輛種類	車號	廠牌及引擎號碼	購置年月	汽缸總排氣量 (立方公分)	合計	牌照稅(全年)	燃料使用費(全年)	油料費(全年)			液化石油氣(全年)			修護費	檢驗執照及保險費
									數量(公升)	單價	金額	數量(公升)	單價	金額		
	重型公務機車	227-MDK	SJ25PA-142019	201304	125	10,491		450	300	25.7	7,710				1,620	711
	重型公務機車	228-MDK	SJ25PA-142020	201304	125	10,491		450	300	25.7	7,710				1,620	711
	重型公務機車	229-MDK	SJ25PA-142021	201304	125	10,491		450	300	25.7	7,710				1,620	711
	重型公務機車	230-MDK	SJ25PA-142026	201304	125	10,491		450	300	25.7	7,710				1,620	711
	重型公務機車	231-MDK	SJ25PA-142027	201304	125	10,491		450	300	25.7	7,710				1,620	711
	重型公務機車	293-ESG	SJ25HJ-104086	201007	125	10,491		450	300	25.7	7,710				1,620	711
	重型公務機車	295-ESG	SJ25HJ-104093	201007	125	10,491		450	300	25.7	7,710				1,620	711
	重型公務機車	296-ESG	SJ25HJ-104095	201007	125	10,491		450	300	25.7	7,710				1,620	711
	重型公務機車	297-ESG	SJ25HJ-104096	201007	125	10,491		450	300	25.7	7,710				1,620	711
	重型公務機車	298-ESG	SJ25HJ-104097	201007	125	10,491		450	300	25.7	7,710				1,620	711
	重型公務機車	299-ESG	SJ25HJ-104098	201007	125	10,491		450	300	25.7	7,710				1,620	711
	重型公務機車	300-ESG	SJ25HJ-104100	201007	125	10,491		450	300	25.7	7,710				1,620	711
	重型公務機車	301-ESG	SJ25HJ-104125	201007	125	10,491		450	300	25.7	7,710				1,620	711
	重型公務機車	302-ESG	SJ25HJ-104126	201007	125	10,491		450	300	25.7	7,710				1,620	711
	重型公務機車	303-ESG	SJ25HJ-104127	201007	125	10,491		450	300	25.7	7,710				1,620	711
	重型公務機車	305-ESG	SJ25HJ-104128	201007	125	10,491		450	300	25.7	7,710				1,620	711
	重型公務機車	306-ESG	SJ25HJ-104129	201007	125	10,491		450	300	25.7	7,710				1,620	711
	重型公務機車	338-GCE	PD208505	200907	125	10,491		450	300	25.7	7,710				1,620	711

臺北市公有收費停車場基金

車輛明細表

中華民國107年度

單位：新臺幣元

工 作 計畫別	車輛種類	車號	廠牌及 引擎號碼	購置 年月	汽缸 總排氣量 (立方 公分)	合計	牌照稅 (全年)	燃料 使用費 (全年)	油料費(全年)			液化石油氣(全年)			修護費	檢驗執 照及保 險費
									數 量 (公升)	單價	金額	數 量 (公升)	單價	金額		
	重型公務機車	339-GCE	PD208506	200907	125	10,491		450	300	25.7	7,710				1,620	711
	重型公務機車	507-MWB	SJ25PH-103450	201404	125	10,491		450	300	25.7	7,710				1,620	711
	重型公務機車	509-MWB	SJ25PH-103486	201404	125	10,491		450	300	25.7	7,710				1,620	711
	重型公務機車	510-MWB	SJ25PH-103488	201404	125	10,491		450	300	25.7	7,710				1,620	711
	重型公務機車	511-MWB	SJ25PH-103489	201404	125	10,491		450	300	25.7	7,710				1,620	711
	重型公務機車	512-MWB	SJ25PH-103490	201404	125	10,491		450	300	25.7	7,710				1,620	711
	重型公務機車	513-MWB	SJ25PH-103491	201404	125	10,491		450	300	25.7	7,710				1,620	711
	重型公務機車	515-MWB	SJ25PH-103492	201404	125	10,491		450	300	25.7	7,710				1,620	711
	重型公務機車	516-MWB	SJ25PH-103493	201404	125	10,491		450	300	25.7	7,710				1,620	711
	重型公務機車	517-MWB	SJ25PH-103496	201404	125	10,491		450	300	25.7	7,710				1,620	711
	重型公務機車	518-MWB	SJ25PH-103503	201404	125	10,491		450	300	25.7	7,710				1,620	711
	重型公務機車	519-MWB	SJ25PH-103506	201404	125	10,491		450	300	25.7	7,710				1,620	711
	重型公務機車	521-MWB	SJ25PH-103508	201404	125	10,491		450	300	25.7	7,710				1,620	711
	重型公務機車	522-MWB	SJ25PH-103510	201404	125	10,491		450	300	25.7	7,710				1,620	711
	重型公務機車	523-MWB	SJ25PH-103511	201404	125	10,491		450	300	25.7	7,710				1,620	711
	重型公務機車	525-MWB	SJ25PH-103512	201404	125	10,491		450	300	25.7	7,710				1,620	711
	重型公務機車	566-KJH	SJ25PB-160339	201203	125	10,491		450	300	25.7	7,710				1,620	711
	重型公務機車	567-KJH	SJ25PB-160340	201203	125	10,491		450	300	25.7	7,710				1,620	711

臺北市公有收費停車場基金

20801-145

車輛明細表

中華民國107年度

單位：新臺幣元

工作計畫別	車輛種類	車號	廠牌及引擎號碼	購置年月	汽缸總排氣量 (立方公分)	合計	牌照稅(全年)	燃料使用費(全年)	油料費(全年)			液化石油氣(全年)			修護費	檢驗執照及保險費
									數量(公升)	單價	金額	數量(公升)	單價	金額		
	重型公務機車	568-KJH	SJ25PB-160381	201203	125	10,491		450	300	25.7	7,710				1,620	711
	重型公務機車	569-KJH	SJ25PB-160382	201203	125	10,491		450	300	25.7	7,710				1,620	711
	重型公務機車	570-KJH	SJ25PB-160385	201203	125	10,491		450	300	25.7	7,710				1,620	711
	重型公務機車	571-KJH	SJ25PB-160516	201203	125	10,491		450	300	25.7	7,710				1,620	711
	重型公務機車	572-KJH	SJ25PB-160518	201203	125	10,491		450	300	25.7	7,710				1,620	711
	重型公務機車	573-KJH	SJ25PB-160522	201203	125	10,491		450	300	25.7	7,710				1,620	711
	重型公務機車	575-KJH	SJ25PB-160523	201203	125	10,491		450	300	25.7	7,710				1,620	711
	重型公務機車	703-HYR	FD336195	201107	125	10,491		450	300	25.7	7,710				1,620	711
	重型公務機車	705-HYR	FD336196	201107	125	10,491		450	300	25.7	7,710				1,620	711
	重型公務機車	706-HYR	FD336198	201107	125	10,491		450	300	25.7	7,710				1,620	711
	重型公務機車	707-HYR	FD336199	201107	125	10,491		450	300	25.7	7,710				1,620	711
	重型公務機車	708-HYR	FD336200	201107	125	10,491		450	300	25.7	7,710				1,620	711
	重型公務機車	709-HYR	FD336201	201107	125	10,491		450	300	25.7	7,710				1,620	711
	重型公務機車	710-HYR	FD336202	201107	125	10,491		450	300	25.7	7,710				1,620	711
	重型公務機車	711-HYR	FD336203	201107	125	10,491		450	300	25.7	7,710				1,620	711
	重型公務機車	712-HYR	FD336205	201107	125	10,491		450	300	25.7	7,710				1,620	711
	重型公務機車	713-HYR	FD336197	201107	125	10,491		450	300	25.7	7,710				1,620	711
	重型公務機車	330-GCE	PD208498	200907	125	10,491		450	300	25.7	7,710				1,620	711

臺北市公有收費停車場基金

車輛明細表

中華民國107年度

單位：新臺幣元

工作計畫別	車輛種類	車號	廠牌及引擎號碼	購置年月	汽缸總排氣量 (立方公分)	合計	牌照稅 (全年)	燃料使用費 (全年)	油料費(全年)			液化石油氣(全年)			修護費	檢驗執照及保險費
									數量 (公升)	單價	金額	數量 (公升)	單價	金額		
	重型公務機車	331-GCE	PD208499	200907	125	10,491		450	300	25.7	7,710				1,620	711
	重型公務機車	328-GCE	PD208496	200907	125	10,491		450	300	25.7	7,710				1,620	711
	重型公務機車	335-GCE	PD208501	200907	125	10,491		450	300	25.7	7,710				1,620	711
	重型公務機車	336-GCE	PD208502	200907	125	10,491		450	300	25.7	7,710				1,620	711
	重型公務機車	ADY-6936	SJ25KB-394633	201506	125	10,491		450	300	25.7	7,710				1,620	711
	重型公務機車	ADY-6937	SJ25KB-394635	201506	125	10,491		450	300	25.7	7,710				1,620	711
	重型公務機車	ADY-6938	SJ25KB-394636	201506	125	10,491		450	300	25.7	7,710				1,620	711
	重型公務機車	ADY-6939	SJ25KB-394658	201506	125	10,491		450	300	25.7	7,710				1,620	711
	重型公務機車	ADY-6950	SJ25KB-394662	201506	125	10,491		450	300	25.7	7,710				1,620	711
	重型公務機車	ADY-6951	SJ25KB-394663	201506	125	10,491		450	300	25.7	7,710				1,620	711
	重型公務機車	ADY-6952	SJ25KB-394666	201506	125	10,491		450	300	25.7	7,710				1,620	711
	重型公務機車	ADY-6953	SJ25KB-394667	201506	125	10,491		450	300	25.7	7,710				1,620	711
	重型公務機車	ADY-6955	SJ25KB-394668	201506	125	10,491		450	300	25.7	7,710				1,620	711
	重型公務機車	ADY-6956	SJ25KB-394669	201506	125	10,491		450	300	25.7	7,710				1,620	711
	重型公務機車	ADY-6957	SJ25KB-394670	201506	125	10,491		450	300	25.7	7,710				1,620	711
	重型公務機車	ADY-6958	SJ25KB-394671	201506	125	10,491		450	300	25.7	7,710				1,620	711
	重型公務機車	ADY-6960	SJ25KB-394672	201506	125	10,491		450	300	25.7	7,710				1,620	711
	重型公務機車	ADY-6961	SJ25KB-394673	201506	125	10,491		450	300	25.7	7,710				1,620	711

臺北市公有收費停車場基金

20801-147

車輛明細表

中華民國107年度

單位：新臺幣元

工 作 計畫別	車輛種類	車號	廠牌及 引擎號碼	購置 年月	汽缸 總排氣量 (立方 公分)	合計	牌照稅 (全年)	燃料 使用費 (全年)	油料費(全年)			液化石油氣(全年)			修護費	檢驗執 照及保 險費
									數 量 (公升)	單價	金額	數 量 (公升)	單價	金額		
	重型公務機車	ADY-6962	SJ25KB-394675	201506	125	10,491		450	300	25.7	7,710				1,620	711
	重型公務機車	BJN-608	SD25HA-136390	200208	125	10,491		450	300	25.7	7,710				1,620	711
	重型公務機車	BJN-609	SD25HA-136398	200208	125	10,491		450	300	25.7	7,710				1,620	711
	重型公務機車	CNY-113	F19609	200405	125	10,491		450	300	25.7	7,710				1,620	711
	重型公務機車	CNY-115	F19628	200405	125	10,491		450	300	25.7	7,710				1,620	711
	重型公務機車	CNY-117	F19604	200405	125	10,491		450	300	25.7	7,710				1,620	711
	重型公務機車	CNY-118	F19614	200405	125	10,491		450	300	25.7	7,710				1,620	711
	重型公務機車	CNY-120	F19606	200405	125	10,491		450	300	25.7	7,710				1,620	711
	重型公務機車	CNY-122	F19726	200405	125	10,491		450	300	25.7	7,710				1,620	711
	重型公務機車	CNY-125	F19636	200405	125	10,491		450	300	25.7	7,710				1,620	711
	重型公務機車	CNY-126	F19635	200405	125	10,491		450	300	25.7	7,710				1,620	711
	重型公務機車	CNY-127	F19639	200405	125	10,491		450	300	25.7	7,710				1,620	711
	重型公務機車	CNY-128	F19637	200405	125	10,491		450	300	25.7	7,710				1,620	711
	重型公務機車	CNY-129	F19619	200405	125	10,491		450	300	25.7	7,710				1,620	711
	重型公務機車	CNY-131	F19620	200405	125	10,491		450	300	25.7	7,710				1,620	711
	重型公務機車	CNY-078	F19612	200405	125	10,491		450	300	25.7	7,710				1,620	711
	重型公務機車	CNY-089	F19719	200405	125	10,491		450	300	25.7	7,710				1,620	711
	重型公務機車	CNY-090	F19492	200405	125	10,491		450	300	25.7	7,710				1,620	711

臺北市公有收費停車場基金

車輛明細表

中華民國107年度

單位：新臺幣元

工 作 計畫別	車輛種類	車號	廠牌及 引擎號碼	購置 年月	汽缸 總排氣量 (立方 公分)	合計	牌照稅 (全年)	燃料 使用費 (全年)	油料費(全年)			液化石油氣(全年)			修護費	檢驗執 照及保 險費
									數 量 (公升)	單價	金額	數 量 (公升)	單價	金額		
	重型公務機車	CNY-092	F19626	200405	125	10,491		450	300	25.7	7,710				1,620	711
	重型公務機車	CNY-095	F19728	200405	125	10,491		450	300	25.7	7,710				1,620	711
	重型公務機車	CNY-097	F19610	200405	125	10,491		450	300	25.7	7,710				1,620	711
	重型公務機車	CNY-098	F19623	200405	125	10,491		450	300	25.7	7,710				1,620	711
	重型公務機車	CNY-099	F19729	200405	125	10,491		450	300	25.7	7,710				1,620	711
	重型公務機車	CNY-102	F19638	200405	125	10,491		450	300	25.7	7,710				1,620	711
	重型公務機車	CNY-103	F19622	200405	125	10,491		450	300	25.7	7,710				1,620	711
	重型公務機車	CNY-105	F29624	200405	125	10,491		450	300	25.7	7,710				1,620	711
	重型公務機車	CNY-108	F19718	200405	125	10,491		450	300	25.7	7,710				1,620	711
	重型公務機車	CNY-109	F19687	200405	125	10,491		450	300	25.7	7,710				1,620	711
	重型公務機車	CNY-070	F19617	200405	125	10,491		450	300	25.7	7,710				1,620	711
	重型公務機車	CNY-071	F19634	200405	125	10,491		450	300	25.7	7,710				1,620	711
	重型公務機車	CNY-133	F19632	200405	125	10,491		450	300	25.7	7,710				1,620	711
	重型公務機車	BJN-679	SD25HA-136608	200208	125	10,491		450	300	25.7	7,710				1,620	711
	重型公務機車	CY6-477	KC623890	200505	125	10,491		450	300	25.7	7,710				1,620	711
	重型公務機車	CNY-137	F19644	200405	125	10,491		450	300	25.7	7,710				1,620	711
	重型公務機車	CRD-353	FF19727	200406	125	10,491		450	300	25.7	7,710				1,620	711
	重型公務機車	CY6-467	KC623881	200505	125	10,491		450	300	25.7	7,710				1,620	711

臺北市公有收費停車場基金

20801-149

車輛明細表

中華民國107年度

單位：新臺幣元

工 作 計 畫 別	車 輛 種 類	車 號	廠 牌 及 引 擎 號 碼	購 置 年 月	汽缸 總排氣量 (立方 公分)	合 計	牌 照 稅 (全 年)	燃 料 使 用 費 (全 年)	油 料 費 (全 年)			液 化 石 油 氣 (全 年)			修 護 費	檢 驗 執 照 及 保 險 費
									數 量 (公 升)	單 價	金 額	數 量 (公 升)	單 價	金 額		
	重型公務機車	CY6-468	KC623882	200505	125	10,491		450	300	25.7	7,710				1,620	711
	重型公務機車	CY6-525	KC623933	200505	125	10,491		450	300	25.7	7,710				1,620	711
	重型公務機車	CY6-493	KC623905	200505	125	10,491		450	300	25.7	7,710				1,620	711
	重型公務機車	CY6-498	KC623909	200505	125	10,491		450	300	25.7	7,710				1,620	711
	重型公務機車	CY6-511	KC623921	200505	125	10,491		450	300	25.7	7,710				1,620	711
	重型公務機車	CY6-530	KC623938	200505	125	10,491		450	300	25.7	7,710				1,620	711
	重型公務機車	CY6-531	KC623939	200505	125	10,491		450	300	25.7	7,710				1,620	711
	重型公務機車	MCC-3818	SJ25KG-154519	201604	125	10,491		450	300	25.7	7,710				1,620	711
	重型公務機車	MCC-3819	SJ25KG-154568	201604	125	10,491		450	300	25.7	7,710				1,620	711
	重型公務機車	MCC-3820	SJ25KG-154569	201604	125	10,491		450	300	25.7	7,710				1,620	711
	重型公務機車	MCC-3821	SJ25KG-154570	201604	125	10,491		450	300	25.7	7,710				1,620	711
	重型公務機車	MCC-3822	SJ25KG-154586	201604	125	10,491		450	300	25.7	7,710				1,620	711
	重型公務機車	MCC-3823	SJ25KG-154587	201604	125	10,491		450	300	25.7	7,710				1,620	711
	重型公務機車	MCC-3825	SJ25KG-154588	201604	125	10,491		450	300	25.7	7,710				1,620	711
	重型公務機車	MCC-3826	SJ25KG-154597	201604	125	10,491		450	300	25.7	7,710				1,620	711
	重型公務機車	MCC-3827	SJ25KG-154598	201604	125	10,491		450	300	25.7	7,710				1,620	711
	重型公務機車	MCC-3828	SJ25KG-154599	201604	125	10,491		450	300	25.7	7,710				1,620	711
	重型公務機車	MCC-3829	SJ25KG-154600	201604	125	10,491		450	300	25.7	7,710				1,620	711

臺北市公有收費停車場基金

車輛明細表

中華民國107年度

單位：新臺幣元

工 作 計畫別	車輛種類	車號	廠牌及 引擎號碼	購置 年月	汽缸 總排氣量 (立方 公分)	合計	牌照稅 (全年)	燃料 使用費 (全年)	油料費(全年)			液化石油氣(全年)			修護費	檢驗執 照及保 險費
									數 量 (公升)	單價	金額	數 量 (公升)	單價	金額		
	重型公務機車	MCC-3830	SJ25KG-154601	201604	125	10,491		450	300	25.7	7,710				1,620	711
	重型公務機車	MCC-3831	SJ25KG-154602	201604	125	10,491		450	300	25.7	7,710				1,620	711

臺北市公有收費停車場基金
5年來主要業務計畫分析表

20801-151

中華民國107年度

單位：新臺幣元

年 度 及 項 目	單 位	數 量	單位成本或 平均利(費)率	金 額	說 明
(本)年度預算數				4,633,245,638	
管理收入(停車場營運)				3,332,965,330	
汽車	輛	78,227,307	30.30	2,370,193,410	
機車	輛	7,002,788	20	140,055,760	
月票	張	188,340	4,368.25	822,716,160	
其他勞務收入	年	1	140,642,725	140,642,725	
權利金收入(停車場委託經營)	場	1,344	674,789.87	906,917,583	
雜項業務收入	月	12	21,060,000	252,720,000	
(上)年度預算數				4,613,532,156	
管理收入(停車場營運)				3,810,062,870	
汽車	輛	88,840,401	30.84	2,740,009,550	
機車	輛	7,148,058	20	142,961,160	
月票	張	211,536	4,382.67	927,092,160	
其他勞務收入	年	1	108,029,150	108,029,150	
權利金收入(停車場委託經營)	場次	1,200	329,533.45	395,440,136	
雜項業務收入	月	12	25,000,000	300,000,000	
(前)年度決算數				4,427,038,630	
管理收入(停車場營運)				3,731,625,100	
汽車	輛	84,071,103	32	2,690,657,439	
機車	輛	6,834,470	21.03	143,702,025	

臺北市公有收費停車場基金

5年來主要業務計畫分析表

中華民國107年度

單位：新臺幣元

年 度 及 項 目	單 位	數 量	單位成本或 平均利(費)率	金 額	說 明
月票	張	216,759	4,139.46	897,265,636	
其他勞務收入	年	12	10,125,947.92	121,511,375	
權利金收入(停車場委託經營)	場次	1,198	299,916.38	359,299,824	
雜項業務收入	月	12	17,883,527.58	214,602,331	
(104)年度決算數				4,172,868,547	
管理收入(停車場營運)				3,553,466,277	
汽車	輛	42,522,172	56.73	2,412,449,894	
機車	輛	5,660,193	20	113,203,859	
月票	張	238,710	4,305.70	1,027,812,524	
其他勞務收入	月	12	8,141,118.75	97,693,425	
權利金收入(停車場委託經營)	場次	1,079	254,525.11	274,632,597	
雜項業務收入	月	12	20,589,687.33	247,076,248	
(103)年度決算數				3,889,846,125	
管理收入(停車場營運)				3,310,377,940	
汽車	輛	45,930,187	47.81	2,195,969,607	
機車	輛	5,600,336	20	112,006,678	
月票	張	233,508	4,292.79	1,002,401,655	
其他勞務收入	月	12	9,009,966.67	108,119,600	
權利金收入(停車場委託經營)	場次	1,026	222,321.63	228,101,994	
雜項業務收入	月	12	20,270,549.25	243,246,591	

臺北市公有收費停車場基金

20801-153

繼續性計畫分年資金需求表

中華民國107年度

單位：新臺幣元

計畫、項目及計畫期間	計畫內容	全程計畫總金額	分 年 資 金 需 求 表						備 註
			以前年度預算數	107年度	108年度	109年度	110年度	111年度	
合計		4,333,113,658	296,711,269	373,018,767	1,610,738,110	1,249,765,141	541,436,456	261,443,915	
固定資產建設改良擴充		4,333,113,658	296,711,269	373,018,767	1,610,738,110	1,249,765,141	541,436,456	261,443,915	
專案計畫		4,240,321,956	288,643,317	288,295,017	1,610,738,110	1,249,765,141	541,436,456	261,443,915	
(一) 停車場多目標參建計畫		4,240,321,956	288,643,317	288,295,017	1,610,738,110	1,249,765,141	541,436,456	261,443,915	
1. 永建國小遷校校舍新建工程暨附設地下停車場 (102-107年度)	辦理永建國小遷校校舍新建工程暨附設地下停車場工程。	244,892,134	184,972,568	59,919,566					
2. 延平國小附建地下停車場新建工程 (104-110年度)	辦理延平國小附建地下停車場新建工程。	475,323,524	5,415,000	3,000,000	110,500,000	121,704,262	234,704,262		
3. 信義414號公園附建地下停車場新建工程 (106-108年度)	辦理信義414號公園附建地下停車場新建工程。	488,653,598	40,000,000	119,604,830	329,048,768				
4. 振華公園附建地下停車場新建工程 (106-109年度)	辦理振華公園附建地下停車場新建工程。	1,136,292,072	8,000,000	776,652	517,473,704	610,041,716			
5. 內湖321K01停車場新建工程 (106-110年度)	辦理內湖321K01停車場新建工程。	39,952,788	4,000,000	6,275,000	7,990,558	10,987,017	10,700,213		

臺北市公有收費停車場基金

繼續性計畫分年資金需求表

中華民國107年度

單位：新臺幣元

計畫、項目 及計畫期間	計畫內容	全程計畫 總金額	分 年 資 金 需 求 表							備 註
			以前年度 預算數	107年度	108年度	109年度	110年度	111年度	112年度以後	
6.內湖106號 公園地下停車 場新建工程 (106-110年度)	辦理內湖106號 公園地下停車場 新建工程。	566,980,961	5,000,000	15,000,000	302,591,017	192,217,636	52,172,308			
7.成功市場附 建地下停車場 新建工程 (106-110年度)	辦理成功市場附 建地下停車場新 建工程。	429,891,419	34,505,749	81,638,969	115,025,721	90,024,540	108,696,440			經費需求 428,891,419 元，連同 104年度已 編列委託技 術服務費 1,000,000元 ，合計工程 經費為 429,891,419 元。
8.中山國中附 建地下停車場 新建工程 (106-111年度)	辦理中山國中附 建地下停車場新 建工程。	440,678,982	3,780,000	880,000	162,500,000	127,500,000	44,449,491	101,569,491		經費需求 439,678,982 元，連同 105年度已 編列委託技 術服務費 1,000,000元 ，合計工程 經費為 440,678,982 元。
9.新和國小附 建地下停車場 新建工程	辦理新和國小附 建地下停車場新 建工程。	417,656,478	2,970,000	1,200,000	65,608,342	97,289,970	90,713,742	159,874,424		

臺北市公有收費停車場基金

20801-155

繼續性計畫分年資金需求表

中華民國107年度

單位：新臺幣元

計畫、項目及計畫期間	計畫內容	全程計畫總金額	分 年 資 金 需 求 表						備 註	
			以前年度預算數	107年度	108年度	109年度	110年度	111年度		112年度以後
(106-111年度) 一般建築及設備計畫		92,791,702	8,067,952	84,723,750						
1.前港等9處停車場中央監控設備更新工程 (106-107年度)	辦理前港等9處停車場中央監控設備更新工程。	39,686,702	4,062,952	35,623,750						
2.路外停車場監視系統設備改善工程 (106-107年度)	辦理路外停車場監視系統設備改善工程。	53,105,000	4,005,000	49,100,000						

臺北市公有收費停車場基金

新興計畫分年資金需求表

中華民國107年度

單位：新臺幣元

計畫、項目 及計畫期間	計畫內容	全程計畫 總金額	分 年 資 金 需 求 表						備 註
			107年度	108年度	109年度	110年度	111年度	112年度以後	
合計		386,175,916	7,855,000	140,470,549	160,533,038	23,479,335	25,585,854	28,252,140	
固定資產建設改良擴充		386,175,916	7,855,000	140,470,549	160,533,038	23,479,335	25,585,854	28,252,140	
專案計畫		354,356,916	4,100,000	112,406,549	160,533,038	23,479,335	25,585,854	28,252,140	
(一) 停車場多目標參建計畫		354,356,916	4,100,000	112,406,549	160,533,038	23,479,335	25,585,854	28,252,140	
1. 公一公園附建地下停車場新建工程(107-112年度)	辦理公一公園附建地下停車場新建工程。	46,811,532	4,000,000	6,000,000	4,213,038	9,479,335	11,585,854	11,533,305	
2. 景美女中附建地下停車場新建工程(107-112年度)	辦理景美女中附建地下停車場新建工程。	307,545,384	100,000	106,406,549	156,320,000	14,000,000	14,000,000	16,718,835	經費需求307,545,384元，連同105年度已編列委託技術服務費3,000,000元及106年度已編列委託技術服務費2,000,000元，合計工程經費為312,545,384元。
一般建築及設備計畫		31,819,000	3,755,000	28,064,000					
1. 新生公園平面停車場增設機械式停車架工程(107-108年度)	辦理新生公園平面停車場增設機械式停車架工程。	13,444,000	1,000,000	12,444,000					
2. 龍門國中等6處停車場中央監控設備更新工程	辦理龍門國中等6處停車場中央監控設備更新工程。	18,375,000	2,755,000	15,620,000					

臺北市公有收費停車場基金

固定資產建設改良擴充資金來源明細表

中華民國107年度

單位：新臺幣元

計畫名稱	合計		自有資金						外借資金			
	金額	%	小計		增撥基金	出售 不適用資產	營運資金	其他	小計		國內借款	國外借款
			金額	%					金額	%		
合計	450,587,868	100.00	450,587,868	100.00			450,587,868					
專案計畫	292,395,017	64.89	292,395,017	64.89			292,395,017					
繼續性計畫	288,295,017	63.98	288,295,017	63.98			288,295,017					
(一) 停車場多目標參建計畫	288,295,017	63.98	288,295,017	63.98			288,295,017					
1. 中山國中附建地下停車場新建工程	880,000	0.20	880,000	0.20			880,000					
2. 內湖321K01停車場新建工程	6,275,000	1.39	6,275,000	1.39			6,275,000					
3. 振華公園附建地下停車場新建工程	776,652	0.17	776,652	0.17			776,652					
4. 新和國小附建地下停車場新建工程	1,200,000	0.27	1,200,000	0.27			1,200,000					
5. 信義414號公園附建地下停車場新建工程	119,604,830	26.54	119,604,830	26.54			119,604,830					
6. 內湖106號公園地下停車場新建工程	15,000,000	3.33	15,000,000	3.33			15,000,000					
7. 成功市場附建地下停車場新建工程	81,638,969	18.12	81,638,969	18.12			81,638,969					
8. 延平國小附建地下停車場新建工程	3,000,000	0.67	3,000,000	0.67			3,000,000					
9. 永建國小遷校校舍新建工程暨附設地下停車場	59,919,566	13.30	59,919,566	13.30			59,919,566					
新興計畫	4,100,000	0.91	4,100,000	0.91			4,100,000					

臺北市公有收費停車場基金

20801-159

固定資產建設改良擴充資金來源明細表

中華民國107年度

單位：新臺幣元

計畫名稱	合計		自有資金					外借資金				
	金額	%	小計		增撥基金	出售 不適用資產	營運資金	其他	小計		國內借款	國外借款
			金額	%					金額	%		
(一) 停車場多目標參建計畫	4,100,000	0.91	4,100,000	0.91			4,100,000					
1.公一公園附建地下停車場新建工程	4,000,000	0.89	4,000,000	0.89			4,000,000					
2.景美女中附建地下停車場新建工程	100,000	0.02	100,000	0.02			100,000					
一般建築及設備計畫	158,192,851	35.11	158,192,851	35.11			158,192,851					
分年性項目	88,478,750	19.64	88,478,750	19.64			88,478,750					
機械及設備	39,378,750	8.74	39,378,750	8.74			39,378,750					
交通及運輸設備	49,100,000	10.90	49,100,000	10.90			49,100,000					
一次性項目	69,714,101	15.47	69,714,101	15.47			69,714,101					
房屋及建築	12,218,999	2.71	12,218,999	2.71			12,218,999					
機械及設備	10,188,000	2.26	10,188,000	2.26			10,188,000					
交通及運輸設備	46,212,102	10.26	46,212,102	10.26			46,212,102					
什項設備	1,095,000	0.24	1,095,000	0.24			1,095,000					

臺北市公有收
固定資產建設改良擴

中華民國

計畫名稱	全部計畫					
	資金來源					
	合計	增撥基金	出售不適用資產	營運資金	其他	外借資金
合計	4,789,003,675			4,789,003,675		
專案計畫	4,594,678,872			4,594,678,872		
繼續性計畫	4,240,321,956			4,240,321,956		
(一) 停車場多目標參建計畫	4,240,321,956			4,240,321,956		
1. 中山國中附建地下停車場新建工程	440,678,982			440,678,982		
2. 內湖321K01停車場新建工程	39,952,788			39,952,788		
3. 振華公園附建地下停車場新建工程	1,136,292,072			1,136,292,072		
4. 新和國小附建地下停車場新建工程	417,656,478			417,656,478		
5. 信義414號公園附建地下停車場新建工程	488,653,598			488,653,598		
6. 內湖106號公園地下停車場新建工程	566,980,961			566,980,961		
7. 成功市場附建地下停車場新建工程	429,891,419			429,891,419		
8. 延平國小附建地下停車場新建工程	475,323,524			475,323,524		
9. 永建國小遷校校舍新建工程暨附設地下停車場	244,892,134			244,892,134		
新興計畫	354,356,916			354,356,916		

費停車場基金

20801-161

充預期進度明細表

107年度

單位：新臺幣元

全 部 計 畫					預 算 數			
目標能量	進度起訖年月	資金成本率%	現值報酬率%	收回年限(年)	本年度		截至本年度累計	
					金額	占全部計畫%	金額	占全部計畫%
					450,587,868	9.41	747,299,137	15.60
					292,395,017	6.36	581,038,334	12.65
					288,295,017	6.80	576,938,334	13.61
					288,295,017	6.80	576,938,334	13.61
增裕停車位	106.01-111.12				880,000	0.20	4,660,000	1.06
增裕停車位	106.01-110.12				6,275,000	15.71	10,275,000	25.72
增裕停車位	106.01-109.12				776,652	0.07	8,776,652	0.77
增裕停車位	106.01-111.12				1,200,000	0.29	4,170,000	1.00
增裕停車位	106.01-108.12				119,604,830	24.48	159,604,830	32.66
增裕停車位	106.01-110.12				15,000,000	2.65	20,000,000	3.53
增裕停車位	106.01-110.12				81,638,969	18.99	116,144,718	27.02
增裕停車位	104.01-110.12				3,000,000	0.63	8,415,000	1.77
增裕停車位	102.01-107.12				59,919,566	24.47	244,892,134	100.00
					4,100,000	1.16	4,100,000	1.16

臺北市公有收
固定資產建設改良擴

中華民國

計畫名稱	全部計畫					
	資金來源					
	合計	增撥基金	出售不適用資產	營運資金	其他	外借資金
(一) 停車場多目標參建計畫	354,356,916			354,356,916		
1. 公一公園附建地下停車場新建工程	46,811,532			46,811,532		
2. 景美女中附建地下停車場新建工程	307,545,384			307,545,384		
一般建築及設備計畫	194,324,803			194,324,803		
分年性項目	124,610,702			124,610,702		
機械及設備	71,505,702			71,505,702		
交通及運輸設備	53,105,000			53,105,000		
一次性項目	69,714,101			69,714,101		
房屋及建築	12,218,999			12,218,999		
機械及設備	10,188,000			10,188,000		
交通及運輸設備	46,212,102			46,212,102		
什項設備	1,095,000			1,095,000		

費停車場基金

20801-163

充預期進度明細表

107年度

單位：新臺幣元

全 部 計 畫					預 算 數			
目標能量	進度起訖年月	資金成本率%	現值報酬率%	收回年限(年)	本年度		截至本年度累計	
					金額	占全部計畫%	金額	占全部計畫%
					4,100,000	1.16	4,100,000	1.16
增裕停車位	107.01-112.12				4,000,000	8.54	4,000,000	8.54
增裕停車位	107.01-112.12				100,000	0.03	100,000	0.03
					158,192,851	81.41	166,260,803	85.56
					88,478,750	71.00	96,546,702	77.48
提高業務效能	106.01-108.12				39,378,750	55.07	43,441,702	60.75
提高業務效能	106.01-107.12				49,100,000	92.46	53,105,000	100.00
					69,714,101	100.00	69,714,101	100.00
提高業務效能	107.01-107.12				12,218,999	100.00	12,218,999	100.00
提高業務效能	107.01-107.12				10,188,000	100.00	10,188,000	100.00
提高業務效能	107.01-107.12				46,212,102	100.00	46,212,102	100.00
提高業務效能	107.01-107.12				1,095,000	100.00	1,095,000	100.00

臺北市公有收費停車場基金

各項費用分攤表

中華民國107年度

單位：新臺幣元

科目名稱	預定完成 工作總數		合辦單位	分攤方式	分攤 比率 %	總經費	分攤標準				說明
	單位	數量					設備及投資				
							合計	施工費用	工程管理費	委外費用	
房屋及建築						8,572,744,761	559,921,511	518,490,862	7,733,212	33,697,437	
永建國小遷校校舍 新建工程暨附設地 下停車場						1,188,075,027	195,800,459	190,628,110	1,580,444	3,591,905	
	平方公尺	5,949.00	臺北市停車管 理工程處	按樓地板面積比 例	22.39	244,892,134	59,919,566	57,440,018	540,947	1,938,601	
	平方公尺	19,691.00	永建國小	按樓地板面積比 例	77.61	943,182,893	135,880,893	133,188,092	1,039,497	1,653,304	主辦
延平國小附建地下 停車場新建工程						1,223,984,388	8,000,000	3,750,000	1,250,000	3,000,000	
	平方公尺	10,240.00	臺北市停車管 理工程處	按樓地板面積比 例	38.96	475,323,524	3,000,000	1,000,000	500,000	1,500,000	
	平方公尺	19,160.00	臺北市大同區 延平國民小學	按樓地板面積比 例	61.04	748,660,864	5,000,000	2,750,000	750,000	1,500,000	主辦
中山國中附建地下 停車場新建工程						790,848,578	2,880,000	950,000	220,000	1,710,000	
	平方公尺	8,606.00	臺北市停車管 理工程處	按樓地板面積比 率	55.74	440,678,982	880,000			880,000	
	平方公尺	6,834.00	臺北市立中山 國民中學	按樓地板面積比 例	44.26	350,169,596	2,000,000	950,000	220,000	830,000	主辦
振華公園附建地下 停車場新建工程						1,187,299,919	1,421,070	300,583	24,296	1,096,191	
			臺北市停車管 理工程處	按使用層樓及用 途	95.71	1,136,292,072	776,652	60,000	20,000	696,652	主辦
			臺北市北投區 公所	按使用層樓及用 途	3.12	37,078,510	468,439	174,884	3,123	290,432	
			公園處	按使用層樓及用 途	1.17	13,929,337	175,979	65,699	1,173	109,107	
新和國小附建地下 停車場新建工程						1,539,463,614	31,200,000	25,000,000	1,050,000	5,150,000	

臺北市公有收費停車場基金

20801-165

各項費用分攤表

中華民國107年度

單位：新臺幣元

科目名稱	預定完成工作總數		合辦單位	分攤方式	分攤比率 %	總經費	分攤標準				說明
	單位	數量					設備及投資				
							合計	施工費用	工程管理費	委外費用	
信義414號公園附建地下停車場新建工程	平方公尺	9,349.00	臺北市停車管理工程處	按樓地板面積比率	27.13	417,656,478	1,200,000			1,200,000	主辦
	平方公尺	25,116.00		按樓地板面積比例	72.87	1,121,807,136	30,000,000	25,000,000	1,050,000	3,950,000	
						533,879,958	135,236,004	126,454,446	1,866,081	6,915,477	
	平方公尺	10,468.00		臺北市停車管理工程處	按樓地板面積比率	91.10	488,653,598	119,604,830	111,604,830	1,700,000	
成功市場附建地下停車場新建工程	平方公尺	11,790.00	公園處	按樓地板面積比率	8.90	45,226,360	15,631,174	14,849,616	166,081	615,477	主辦
						1,008,547,876	180,173,978	171,307,723	1,732,391	7,133,864	
				臺北市停車管理工程處	按使用層樓及用途	44.58	429,891,419	81,638,969	74,867,343	1,175,726	
景美女中附建地下停車場新建工程			臺北市市場處		55.42	578,656,457	98,535,009	96,440,380	556,665	1,537,964	1.由市場處主辦。 2.中繼市場、瓦斯管線及油煙處理設備增加金額44,233,343元由市場處全額負擔外，餘工程經費依使用樓層及用途分攤。
	平方公尺	7,279.00		臺北市停車管理工程處	按樓地板面積比例	28.39	312,545,384	100,000	100,000	10,000	

臺北市公有收費停車場基金

各項費用分攤表

中華民國107年度

單位：新臺幣元

科目名稱	預定完成 工作總數		合辦單位	分攤方式	分攤 比率 %	總經費	分 攤 標 準				說 明
	單位	數量					設備及投資				
							合計	施工費用	工程管理費	委外費用	
	平方公尺	18,359.00	臺北市立景美 女子高級中學	按樓地板面積比 例	71.61	788,100,017	5,110,000	100,000	10,000	5,000,000	由教育局主辦 ，分攤不計先 期規劃費 900,000元。

臺北市公有收費停車場基金
長期應收款餘額明細表

20801-167

中華民國107年度

單位：新臺幣元

長期應收款項	期初應收餘額	收款時間	各年度收款數額	期末應收餘額	說明
知行路平面停車場	91,449,000	108年	22,863,000	68,586,000	出售知行路平面停車場予本府消防局，以103年之土地公告現值182,901,000元為售價，分8年收款，本年度收款22,863,000元，108年度預計收款22,863,000元(其他應收款)，68,586,000元於以後年度收列。
	68,586,000	109年	22,863,000	45,723,000	
	45,723,000	110年	22,863,000	22,860,000	
	22,860,000	111年	22,860,000	0	
濱江果菜市場地下3樓停車場及冷(暖)氣機	46,912,826	108年	46,912,826	0	出售濱江果菜市場地下3樓停車場及冷(暖)氣機予本市市場處，以資產移撥時點值之帳面價值246,912,826元為售價，分5年收款，本年度收款50,000,000元，108年度預計收款46,912,826元(其他應收款)。

臺北市公有收費停車場基金
其他長期負債分年明細表

中華民國107年度

單位：新臺幣元

項 目 名 稱	期初應付餘額	付 款 時 間	各 年 度 付 款 數 額	期 末 應 付 餘 額	說 明
成功市場附設地下停車場向國有財產署 有償撥用土地價款	536,299,675	107年	76,614,239	459,685,436	1. 價購取得大安區大安段3小段30-1、31-1、 57-1、144、145、152、153、154、157、 158、301地號等11筆國有土地，為大安區公有 成功市場改建基地，依105年公告現值計算， 土地價款為1,225,827,828元，分8年撥付，由 本市市場處及本處各半負擔，故本處編列 612,913,914元。 2. 106-112年每年撥付76,614,239元，113年撥 付76,614,241元。
	459,685,436	108年	76,614,239	383,071,197	
	383,071,197	109年	76,614,239	306,456,958	
	306,456,958	110年	76,614,239	229,842,719	
	229,842,719	111年	76,614,239	153,228,480	
	153,228,480	112年	76,614,239	76,614,241	
	76,614,241	113年	76,614,241	0	

臺北市公有收費停車場基金

臺北市公有收費停車場基金收支保管及運用自治條例

中華民國 98 年 9 月 21 日

臺北市議會第 10 屆第 6 次定期大會第 1 次會議三讀審議通過

第一條 為加速興建臺北市公共停車場設施，提高停車管理效能，改善停車環境，依停車場法第四條規定，特設置臺北市公有收費停車場基金（以下簡稱本基金），並依預算法第二十一條及第九十六條規定制定本自治條例。

第二條 本基金為作業基金，以臺北市政府（以下簡稱市政府）交通局為主管機關，臺北市停車管理工程處為管理機關。

第三條 本基金之資金來源如下：

- 一 循預算程序撥入之款項。
- 二 上級政府補助收入。
- 三 交通違規停車罰鍰收入。
- 四 路邊及公有路外公共停車場之停車費收入。
- 五 違規停車之移置費及保管費收入。
- 六 民間機構有關停車場之興建、營運所繳交之權利金及租金收入。
- 七 依建築法第一百零二條之一規定，建築物附設停車空間繳納代金之收入。
- 八 公有停車場經營附屬事業之收入。
- 九 本基金孳息及運用之收入。
- 十 金融機構融資收入。
- 十一 其他收入。

第四條 本基金之資金在市政府代庫銀行設立專戶存儲循環運用。

第五條 本基金之資金用途如下：

- 一 市政府規劃、興建公有路外公共停車場支出。
- 二 公有停車場之設備擴充及改良支出。
- 三 公有停車場維護管理費支出。
- 四 獎助民間機構興建及營運路外公共停車場部分支出。

臺北市公有收費停車場基金
臺北市公有收費停車場基金收支保管及運用自治條例

- 五 違規車輛拖吊業務費用支出。
 - 六 取締違規停車之部分支出。
 - 七 公有停車場地租金、稅費、保險及賠償費支出。
 - 八 有關改善臺北市停車設施及管理支出。
 - 九 停車場經營管理事項之投資。
 - 十 公有停車場管理人員人事費支出。
 - 十一 公有停車場管理人員工作獎金。
 - 十二 償還金融機構融資之本息。
 - 十三 違規停車講習相關支出。
 - 十四 促進捷運、公車及計程車等大眾運輸發展相關支出。
- 前項第四款之獎助辦法，由市政府定之。

第六條 本基金應編列附屬單位預算，其預算之編造及執行，決算之編造及會計事務之處理，悉依相關法令規定辦理。

第七條 本基金收支情形，應由管理機關按月編製報表，分送市政府財政局、主計處、交通局、及審計部臺北市審計處。

第八條 本自治條例自公布日施行。