

中華民國106年度

2-1201

議會
審定

(自106年1月1日起至106年12月31日止)

臺北市政府衛生局主管

臺北市立聯合醫院醫療基金

附 屬 單 位 預 算
(作業基金)

主辦會計人員 李如欣

機關長官 黃勝堅

臺北市立聯合醫院醫療基金

目次

中華民國106年度

一、財務摘要	第 1 頁
二、業務計畫及預算概要	第 3 -10 頁
三、主要表	
(一) 收支餘絀預計表	第 11 -12 頁
(二) 餘絀撥補預計表	第 13 頁
(三) 現金流量預計表	第 14 -15 頁
四、附屬表	
(一) 門診醫療收入明細表	第 17 頁
(二) 住院醫療收入明細表	第 18 頁
(三) 衛生保健收入明細表	第 19 頁
(四) 其他醫療收入明細表	第 20 頁
(五) 醫療折讓明細表	第 21 頁
(六) 臨床教學研究補助收入明細表	第 22 頁
(七) 其他補助收入明細表	第 23 頁
(八) 雜項業務收入明細表	第 24 頁
(九) 資產使用及權利金收入明細表	第 25 頁
(十) 違規罰款收入明細表	第 26 頁
(十一) 雜項收入明細表	第 27 頁
(十二) 門診醫療成本明細表	第 28 -48 頁
(十三) 住院醫療成本明細表	第 49 -64 頁
(十四) 衛生保健成本明細表	第 65 -82 頁
(十五) 業務費用明細表	第 83 -102 頁
(十六) 管理費用及總務費用明細表	第 103 -120 頁

臺北市立聯合醫院醫療基金

目次

中華民國106年度

(十七) 研究發展費用明細表	第 121—133 頁
(十八) 訓練費用明細表	第 134—136 頁
(十九) 雜項費用明細表	第 137—140 頁
(二十) 固定資產建設改良擴充明細表	第 141—189 頁
(二十一) 增加無形資產明細表	第 190 頁
(二十二) 基金增減數額明細表	第 191 頁
五、參考表	
(一) 預計平衡表	第 193—198 頁
(二) 各項費用彙計表	第 200—217 頁
(三) 員工人數彙計表	第 218 頁
(四) 用人費用彙計表	第 220—223 頁
(五) 聘用及約僱人員明細表	第 224 頁
(六) 固定資產折舊明細表	第 225 頁
(七) 固定資產建設改良擴充彙計表	第 226 頁
(八) 車輛明細表	第 227—231 頁
(九) 5 年來主要業務計畫分析表	第 232 頁
(十) 繼續性計畫分年資金需求表	第 233—238 頁
(十一) 新興計畫分年資金需求表	第 239—244 頁
(十二) 固定資產建設改良擴充資金來源明細表	第 245 頁
(十三) 固定資產建設改良擴充預期進度明細表	第 246—247 頁
(十四) 各項費用分攤表	第 248 頁
(十五) 萬華車站大樓BOT案公益樓層購屋費償還明細表	第 249 頁
(十六) 主要營運項目表	第 250 頁

臺北市立聯合醫院醫療基金

目 次

中華民國106年度

(十七) 各院區業務收入彙計表	第 252—253 頁
(十八) 各院區業務成本與費用彙計表	第 254—373 頁
(十九) 各院區固定資產建設改良擴充彙計表	第 374—375 頁
(二十) 臺北市市立醫療院所醫療基金收支保管及運用自治條例	第 376—377 頁

臺北市立聯合醫院醫療基金

21201-1

財務摘要

中華民國106年度

單位：新臺幣元

項 目	本 年 度	上 年 度	比較增減(-)	%
經營成績：				
業務總收入	15,294,090,677	14,766,041,466	528,049,211	3.58
業務總支出	14,539,384,448	14,072,516,575	466,867,873	3.32
賸餘(短絀-)	754,706,229	693,524,891	61,181,338	8.82
餘絀撥補：				
未分配賸餘餘額	7,838,292,125	7,083,585,896	754,706,229	10.65
現金流量(1)：				
增加固定資產及遞耗資產(-)	-762,003,703	-848,202,163	86,198,460	--
現金及約當現金之淨增(減-)	509,790,243	320,319,967	189,470,276	59.15
財務地位：				
營運資金餘額(2)	6,370,750,808	5,764,586,807	606,164,001	10.52
固定資產餘額	21,402,955,133	21,096,942,240	306,012,893	1.45
長期負債餘額	169,464,442	43,880,229	125,584,213	286.20
淨值	27,566,268,895	26,811,562,666	754,706,229	2.81

附註：(1)現金流量係採現金及約當現金基礎，包括現金及自投資日起3個月內到期或清償之債權證券。
(2)營運資金餘額=流動資產-流動負債。

本 頁 空 白

臺北市立聯合醫院醫療基金

21201-3

業務計畫及預算概要

中華民國 106 年度

壹、基金概況

- 一、設立宗旨：本府為提升臺北市立醫療院所之醫療水準，並達財務獨立及經營自主之目的，爰依「臺北市市立醫療院所醫療基金收支保管及運用自治條例」第 1 條之規定設立本基金，以臺北市政府衛生局為主管機關，臺北市立聯合醫院為管理機關。
- 二、組織概況：臺北市立聯合醫院自民國 94 年 1 月 1 日裁撤原臺北市立 10 家醫療院所並整合業務成立臺北市立聯合醫院，復因業務發展所需業經 101 年 7 月 17 日第 1689 市政會議審議通過修正組織規程及編制表，並於 101 年 8 月 16 日府法三字第 10132354700 號令發布，並溯自 100 年 12 月 4 日施行。本院置總院院長 1 人，承衛生局局長之命綜理院務，置副院長 11 人襄理院務，組織編制有 23 部(54 科、34 組)，2 中心、12 室。組織架構圖如後。
- 三、基金歸類及屬性：本基金屬預算法第 4 條第 1 項第 2 款第 4 目所定之作業基金。

貳、業務範圍及經營趨勢

- 一、業務範圍：北市聯醫計有 7 個院區（5 個綜合院區：中興、仁愛、和平婦幼、忠孝及陽明院區；2 個專科院區：松德、林森中醫昆明院區）、16 個院外門診、1 個兒童發展評估療育中心、3 個職能工作坊、1 個庇護工場、1 個學苑、4 個附設護理之家、3 個附設產後護理之家及 6 個附設居家護理所，座落於臺北市 12 個行政區域，藉由行政、醫療資源整合，發展院區特色，積極配合政府推動各項公共衛生業務，及便利、貼心的醫療服務，促進市民健康，並兼顧教學及研究，以提升醫療服務品質。
- 二、最近 5 年經營趨勢：

營運收支餘絀

單位：新臺幣元

年度	102 年度決算 金額	103 年度決算 金額	104 年度決算 金額	105 年度預算 金額	106 年度預算 金額
收入部分	13,699,187,926	14,174,244,642	14,354,007,707	14,766,041,466	15,294,090,677
支出部分	13,170,558,018	13,563,120,886	13,840,103,963	14,072,516,575	14,539,384,448
餘絀部分	528,629,908	611,123,756	513,903,744	693,524,891	754,706,229

臺北市立聯合醫院醫療基金

業務計畫及預算概要

中華民國 106 年度

組織架構圖

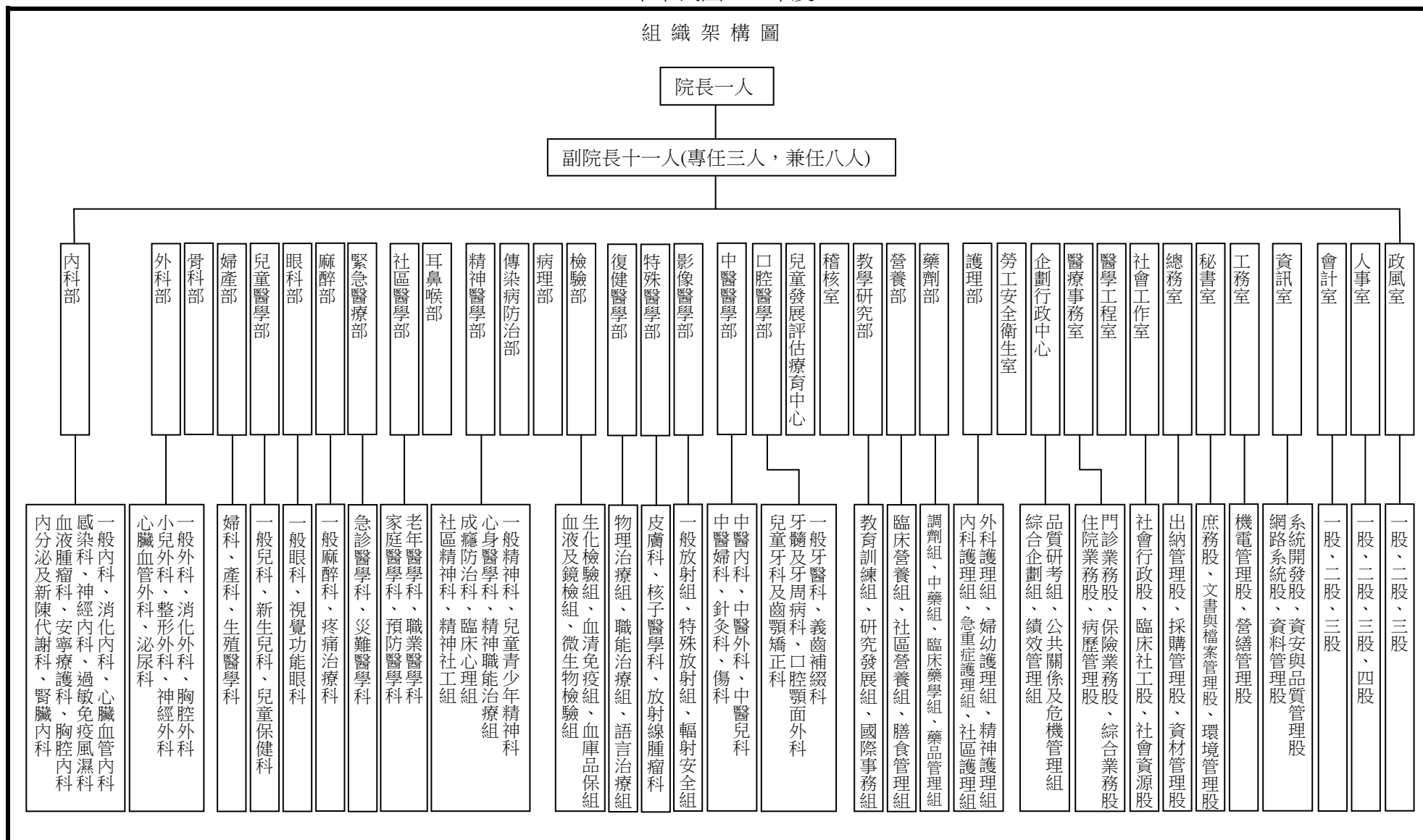

業務計畫及預算概要

中華民國 106 年度

參、業務政策

一、強化病人安全：

- (一) 辦理病人安全活動，促進民眾對病安的認知。
- (二) 改善服務流程，加強溝通互動，提升內外部滿意度。
- (三) 醫療儀器設備適時汰舊換新。
- (四) 定期監測服務品質指標。
- (五) 辦理病人安全相關輔導、訓練及課程。

二、深耕社區服務：

- (一) 推展社區志願服務工作。
- (二) 推動家庭責任醫師制度、家庭藥師制度。
- (三) 擴大辦理社區健康促進活動。
- (四) 配合政策推展公共衛生任務。
- (五) 發展各院區醫療特色。
- (六) 注重員工教育訓練及學習成長，培育社區需求之醫事服務人才。

三、整合緊急醫療：

- (一) 緊急醫療品質指標監測。
- (二) 推廣生命末期照護，減少不必要之急救措施。
- (三) 再造急診照護流程、雙向轉診流程。
- (四) 整合急重症教育訓練資源，進行跨院區教育訓練。

四、推廣貼心醫療：

- (一) 提供感動民眾的服務，提升病人滿意度。
- (二) 推動居家醫療整合照護，提升民眾就醫便利性。
- (三) 強化出院準備服務，提供無縫接軌的服務。

臺北市立聯合醫院醫療基金

業務計畫及預算概要

中華民國 106 年度

(四) 落實醫病溝通，促進醫病良性互動。

(五) 與醫學中心、基層醫療院所合作，落實醫療分級制度。

(六) 醫師跨院區支援，發揮跨院區綜效。

五、落實銀髮照顧：

(一) 擴大整合性門診照護，精進高齡友善服務。

(二) 推動社區安寧照護服務，讓生命末期病人得到全方位的照護。

(三) 再造長者整合性照護流程，減少就醫等候時間。

(四) 維持高齡友善健康照護機構認證。

(五) 辦理安寧教育訓練，培訓種子教師，及培育全人醫療照護人才。

六、追求永續經營：

(一) 持續提升服務品質，吸引民眾就醫。

(二) 培育多元優質人才，型塑優質團隊。

(三) 完備人事制度、擴增員工福利措施及鼓勵同仁在職進修，營造幸福職場。

(四) 開發資訊系統，提升行政管理效能。

(五) 強化教學與研究風氣，提升醫療服務水平。

(六) 提高營運收入、有效控制成本及穩健投資醫療軟硬體。

業務計畫及預算概要

中華民國 106 年度

肆、業務計畫

一、業務計畫及目標：

- (一) 本年度門診醫療服務 3,718,343 人次，計 7,456,802,236 元。
- (二) 本年度住院醫療服務 749,386 人日，計 5,015,812,857 元。
- (三) 本年度衛生保健服務 430,729 人次，計 208,231,628 元。

二、承接市府及衛生局任務，以策略地圖建構策略核心組織以及品質提升之推動，並依年度營運計畫、四年躍進計畫，執行各項策略，以達經營目標。

三、固定資產建設改良擴充與其資金來源及其投資計畫成本效益分析：本基金為配合業務需要編列固定資產建設改良擴充 927,847,408 元，資金來源由營運及增撥基金支應。(詳如年度固定資產投資計畫表)

四、其他重要計畫：本年度研究發展費用 72,682,010 元，訓練費用 15,163,390 元，係配合業務發展，提高醫護人員水準，加強學術研究計畫而編列，增購國內外醫學書刊雜誌，並使員工參與各項訓練以培育人才。

伍、預算概要

一、業務收支及餘絀之預計：

- (一) 收入部分：醫療收入 11,737,747,812 元，其他業務收入 3,402,357,732 元，業務外收入 153,985,133 元，合計 15,294,090,677 元。
- (二) 支出部分：醫療成本 8,768,762,248 元，行銷及業務費用 4,091,984,390 元，管理及總務費用 1,464,753,050 元，研究發展及訓練費用 87,845,400 元，業務外費用 126,039,360 元，合計 14,539,384,448 元。
- (三) 餘絀部分：業務總收支相抵，本期賸餘 754,706,229 元。

二、餘絀撥補之預計：本年度業務總收入支出相抵後賸餘 754,706,229 元，連同以前年度累積賸餘 7,083,585,896 元，共有賸餘 7,838,292,125 元，備供以後年度運用。

三、現金流量之預計：本年度現金及約當現金之淨增 509,790,243 元，主要係業務活動之淨現金流入 1,277,969,946 元，投資活動之淨現金流出 781,179,703 元，及融資活動之淨現金流入 13,000,000 元所致。

臺北市立聯合醫院醫療基金

業務計畫及預算概要

中華民國 106 年度

陸、其他重要說明

一、業務收支之估計基礎及計算方法：

- (一) 供銷價格估計基礎及計算方法：醫療收入遵照現行市立醫療院所收費標準及全民健康保險醫療費用支付標準計算。
- (二) 成本估計基礎或計算方法：醫療成本及費用按照 106 年度府頒各機關共同項目費用及物品設備編列基準表編列。
- (三) 單位成本：依業務成本費用及營運量計算，平均醫療單位成本為 2,942 元。

二、本年度預算與上年度預算各項目增減之原因：

- (一) 營運數量增減原因之分析：本年度營運量門診 3,718,343 人次，較上年度 3,605,362 人次，增加 112,981 人次；住院 749,386 人日，較上年度 772,733 人日，減少 23,347 人日；衛生保健 430,729 人次，較上年度 397,760 人次，增加 32,969 人次。
- (二) 營運成本與單位售價或費率比較增減原因之分析：106 年度平均醫療單位成本為 2,942 元，較上年度 2,921 元，增加 21 元。
- (三) 員工人數增減之分析：106 年度編制員額為 4,138 人(不含職工)，預算員額為 6,114 人(職員 5,839 人、職工 275 人)，較上年度預算員額 5,998 人，增加 116 人。
- (四) 收支餘絀各科目增減原因之分析：
 1. 業務收入：業務收入較上年度增加 523,137,365 元，主要係醫療收入預估增加所致。
 2. 業務外收入：業務外收入較上年度增加 4,911,846 元，主要係資產使用及權利金收入增加所致。
 3. 門診醫療成本：用人費用增加 60,510,701 元、服務費用減少 2,475,173 元、材料及用品費增加 19,710,978 元、租金與利息減少 7,201,809 元、折舊、折耗及攤銷增加 14,575,817 元、稅捐與規費(強制費)增加 7,965 元、會費、捐助、補助、分攤、救助(濟)與交流活動費減少 60,460 元、短絀、賠償與保險給付減少 713,686 元，共計較上年度增加 84,354,333 元。
 4. 住院醫療成本：用人費用增加 45,016,783 元、服務費用減少 2,509,095 元、材料及用品費減少 10,025,260 元、租金與利息減少 3,520,190 元、折舊、折耗及攤銷增加 12,409,000 元、短絀、賠償與保險給付減少 1,788,441 元，共計較上年度增加 39,582,797 元。
 5. 衛生保健成本：用人費用增加 21,827,380 元、服務費用增加 43,241,163 元、材料及用品費增加 4,656,180 元、租金與利息增加 464,412 元、折舊、折耗及攤銷增加 1,779,000 元、會費、捐助、補助、分攤、救助(濟)與交流活動費減少 183,472 元、其他增加 2,248,490 元，共計較上年度增加 74,033,153 元。
 6. 業務費用：用人費用增加 260,036,329 元、服務費用減少 4,329,398 元、材料及用品費增加 647,568 元、租金與利息增加 456,584 元、折舊、折耗及攤

臺北市立聯合醫院醫療基金

21201-9

業務計畫及預算概要

中華民國 106 年度

銷增加 1,869,773 元、稅捐與規費(強制費)增加 143,434 元、會費、捐助、補助、分攤、救助(濟)與交流活動費增加 1,733,270 元，共計較上年度增加 260,557,560 元。

7.管理費用及總務費用：用人費用增加 29,107,003 元、服務費用增加 573,709 元、材料及用品費增加 2,914,542 元、租金與利息減少 469,850 元、折舊、折耗及攤銷減少 7,851,554 元、稅捐與規費(強制費)減少 28,930 元，共計較上年度增加 24,244,920 元。

8.研究發展費用：用人費用減少 19,522,118 元、服務費用減少 234,529 元、材料及用品費減少 327,980 元，共計較上年度減少 20,084,627 元。

9.訓練費用：服務費用減少 457,860 元、材料及用品費增加 127,537 元、其他增加 268,470 元，共計較上年度減少 61,853 元。

10.雜項費用：服務費用增加 354,543 元、材料及用品費增加 237,930 元、折舊、折耗及攤銷減少 533,544 元、稅捐與規費(強制費)減少 355,670 元、會費、捐助、補助、分攤、救助(濟)與交流活動費增加 4,538,331 元，共計較上年度增加 4,241,590 元。

臺北市立聯合醫院醫療基金
年度固定資產投資計畫

中華民國106年度

單位：新臺幣元

編號	計畫名稱	目標能量	全部計畫		各年度分配額		本年度資金		效益分析
			金額	資金來源與金額	年度	金額	資金來源	金額	
	一般建築及設備計畫	整修房舍及購置醫療儀器、電腦等設備以提升醫療水準。	1,341,175,979	營運資金： 1,341,175,979	以前年度 本年度 以後年度	127,137,584 927,847,408 282,190,987	營運資金	927,847,408	提升醫療效能
	房屋及建築		814,570,366	營運資金： 814,570,366	以前年度 本年度 以後年度	127,137,584 418,721,795 264,710,987	營運資金	418,721,795	4,000,000元無需支用，不予編列。
	機械及設備		463,543,936	營運資金： 463,543,936	本年度 以後年度	446,063,936 17,480,000	營運資金	446,063,936	
	交通及運輸設備		4,582,694	營運資金： 4,582,694	本年度	4,582,694	營運資金	4,582,694	
	什項設備		58,478,983	營運資金： 58,478,983	本年度	58,478,983	營運資金	58,478,983	

臺北市立聯合醫院醫療基金

21201-11

收支餘絀預計表

中華民國106年度

單位：新臺幣元

前年度決算數		科 目		本年度預算數		上年度預算數		比較增減（-）
金額	%	編號	名稱	金額	%	金額	%	
14,189,712,721	100.00	41	業務收入	15,140,105,544	100.00	14,616,968,179	100.00	523,137,365
10,868,282,302	76.59	416	醫療收入	11,737,747,812	77.53	11,211,866,539	76.70	525,881,273
6,855,346,285	48.31	4161	門診醫療收入	7,456,802,236	49.25	7,041,560,415	48.17	415,241,821
4,734,965,161	33.37	4162	住院醫療收入	5,015,812,857	33.13	4,983,988,758	34.10	31,824,099
188,634,436	1.33	4163	衛生保健收入	208,231,628	1.38	206,437,440	1.41	1,794,188
9,641,450	0.07	416X	其他醫療收入	9,029,000	0.06	8,462,396	0.06	566,604
920,305,030	6.49	416Y	醫療折讓(-)	952,127,909	6.29	1,028,582,470	7.04	-76,454,561
3,321,430,419	23.41	41A	其他業務收入	3,402,357,732	22.47	3,405,101,640	23.30	-2,743,908
19,768,840	0.14	41A2	臨床教學研究補助收入	22,535,172	0.15	25,039,080	0.17	-2,503,908
3,268,272,005	23.03	41AX	其他補助收入	3,342,444,760	22.07	3,342,444,760	22.87	
33,389,574	0.24	41AY	雜項業務收入	37,377,800	0.25	37,617,800	0.26	-240,000
13,601,778,366	95.86	51	業務成本與費用	14,413,345,088	95.20	13,950,718,805	95.44	462,626,283
8,564,282,801	60.36	516	醫療成本	8,768,762,248	57.92	8,570,791,965	58.64	197,970,283
4,054,908,850	28.58	5161	門診醫療成本	4,326,904,370	28.58	4,242,550,037	29.03	84,354,333
3,366,806,394	23.73	5162	住院醫療成本	3,267,313,422	21.58	3,227,730,625	22.08	39,582,797
1,142,567,557	8.05	5163	衛生保健成本	1,174,544,456	7.76	1,100,511,303	7.53	74,033,153
3,545,722,421	24.99	519	行銷及業務費用	4,091,984,390	27.03	3,831,426,830	26.21	260,557,560
3,545,722,421	24.99	5192	業務費用	4,091,984,390	27.03	3,831,426,830	26.21	260,557,560
1,403,554,377	9.89	51A	管理及總務費用	1,464,753,050	9.67	1,440,508,130	9.85	24,244,920

臺北市立聯合醫院醫療基金

收支餘絀預計表

中華民國106年度

單位：新臺幣元

前年度決算數		科 目		本年度預算數		上年度預算數		比較增減(－)
金額	%	編號	名稱	金額	%	金額	%	
1,403,554,377	9.89	51A1	管理費用及總務費用	1,464,753,050	9.67	1,440,508,130	9.85	24,244,920
88,218,767	0.62	51B	研究發展及訓練費用	87,845,400	0.58	107,991,880	0.74	-20,146,480
74,424,523	0.52	51B1	研究發展費用	72,682,010	0.48	92,766,637	0.64	-20,084,627
13,794,244	0.10	51B2	訓練費用	15,163,390	0.10	15,225,243	0.10	-61,853
587,934,355	4.14	61	業務賸餘(短絀－)	726,760,456	4.80	666,249,374	4.56	60,511,082
164,294,986	1.16	42	業務外收入	153,985,133	1.02	149,073,287	1.02	4,911,846
164,294,986	1.16	422	其他業務外收入	153,985,133	1.02	149,073,287	1.02	4,911,846
85,819,662	0.61	4226	資產使用及權利金收入	97,985,133	0.65	93,073,287	0.64	4,911,846
9,174,646	0.06	422B	違規罰款收入	22,000,000	0.15	22,000,000	0.15	
69,300,678	0.49	422Y	雜項收入	34,000,000	0.22	34,000,000	0.23	
238,325,597	1.68	52	業務外費用	126,039,360	0.83	121,797,770	0.83	4,241,590
238,325,597	1.68	522	其他業務外費用	126,039,360	0.83	121,797,770	0.83	4,241,590
238,325,597	1.68	522Y	雜項費用	126,039,360	0.83	121,797,770	0.83	4,241,590
-74,030,611	-0.52	62	業務外賸餘(短絀－)	27,945,773	0.19	27,275,517	0.19	670,256
513,903,744	3.62	66	本期賸餘(短絀－)	754,706,229	4.99	693,524,891	4.75	61,181,338

註：為應業務需要，將收入及成本與費用重新規劃，隨同調整「門診醫療收入」、「衛生保健收入」、「門診醫療成本」、「衛生保健成本」、「業務費用」及「管理費用及總務費用」前年度決算數，俾有相同比較基礎。

臺北市立聯合醫院醫療基金

21201-13

餘絀撥補預計表

中華民國106年度

單位：新臺幣元

前年度決算數		上年度預算數		項 目		本年度預算數		說 明
金 額	%	金 額	%	編號	名 稱	金 額	%	
6,390,061,005	100.00	7,130,235,406	100.00	71	賸餘之部	7,838,292,125	100.00	
513,903,744	8.04	693,524,891	9.73	7111	本期賸餘	754,706,229	9.63	
5,876,157,261	91.96	6,436,710,515	90.27	7112	前期未分配賸餘	7,083,585,896	90.37	
6,390,061,005	100.00	7,130,235,406	100.00	73	未分配賸餘	7,838,292,125	100.00	

臺北市立聯合醫院醫療基金

現金流量預計表

中華民國106年度

單位：新臺幣元

項 目		本年度預算數	說 明
編 號	名 稱	金 額	
81	業務活動之現金流量		
811	本期賸餘(短絀一)	754,706,229	
812	調整非現金項目	523,263,717	
8121	提存呆帳、醫療折讓及短絀	962,166,242	提列應收醫療帳款之呆帳、醫療折讓。
8124	折舊及折耗	621,834,515	固定資產提列折舊(詳第225頁)。
8126	攤銷	39,262,960	電腦軟體攤銷。
812P	流動資產淨減(淨增-)	-1,155,000,000	增加應收款項1,105,000,000元、存貨50,000,000元。
812Q	流動負債淨增(淨減-)	55,000,000	增加應付款項50,000,000元、預收款項5,000,000元。
813	業務活動之淨現金流入(流出一)	1,277,969,946	
82	投資活動之現金流量		
82C	增加固定資產及遞耗資產	-762,003,703	固定資產建設改良擴充927,847,408元(詳第141-189頁)，扣除增列房屋及建築與短期負債41,460,000元、增列房屋及建築與長期負債124,383,705元不影響現金流量。
82D	增加無形資產、遞延借項及其他資產	-19,176,000	購置電腦軟體無形資產(詳第190頁)。
82Z	投資活動之淨現金流入(流出一)	-781,179,703	
83	融資活動之現金流量		
831	增加短期債務、流動金融負債、其他負債及遞延貸項	13,000,000	增加其他負債。
83Z	融資活動之淨現金流入(流出一)	13,000,000	
85	現金及約當現金之淨增(淨減一)	509,790,243	

臺北市立聯合醫院醫療基金

21201-15

現金流量預計表

中華民國106年度

單位：新臺幣元

項 目		本年度預算數	說 明
編 號	名 稱	金 額	
86	期初現金及約當現金	7,028,305,137	
87	期末現金及約當現金	7,538,095,380	

註：本表係採現金及約當現金基礎，包括現金及自投資日起3個月內到期或清償之債權證券。

本 頁 空 白

臺北市立聯合醫院醫療基金

21201-17

門診醫療收入明細表

中華民國106年度

單位：新臺幣元

前年度決算數	上年度預算數	科 目		本 年 度 預 算 數				說 明
		編 號	名 稱	單 位	數 量	單 價	金 額	
6,855,346,285	7,041,560,415		合計				7,456,802,236	
6,855,346,285	7,041,560,415	4161	門診醫療收入	人次	3,718,343	2,005.41	7,456,802,236	較上年度預算數7,041,560,415元，增加415,241,821元。 門診診察、檢驗及藥品等醫療收入。
							7,456,802,236	

臺北市立聯合醫院醫療基金

住院醫療收入明細表

中華民國106年度

單位：新臺幣元

前年度決算數	上年度預算數	科 目		本 年 度 預 算 數				說 明
		編 號	名 稱	單 位	數 量	單 價	金 額	
4,734,965,161	4,983,988,758		合計				5,015,812,857	
4,734,965,161	4,983,988,758	4162	住院醫療收入	人日	749,386	6,693.23	5,015,812,857	較上年度預算數4,983,988,758元，增加31,824,099元。 住院病房費、檢驗、手術及藥品等醫療收入。

臺北市立聯合醫院醫療基金

21201-19

衛生保健收入明細表

中華民國106年度

單位：新臺幣元

前年度決算數	上年度預算數	科 目		本 年 度 預 算 數				說 明
		編 號	名 稱	單 位	數 量	單 價	金 額	
188,634,436	206,437,440		合計				208,231,628	
188,634,436	206,437,440	4163	衛生保健收入	人次	430,729	483.44	208,231,628	較上年度預算數206,437,440元，增加1,794,188元。 包含政策性篩檢及健檢業務收入、特殊族群照護收入、政策任務醫療支援救護收入及其他政府機關業務委託收入。

臺北市立聯合醫院醫療基金

其他醫療收入明細表

中華民國106年度

單位：新臺幣元

前年度決算數	上年度預算數	科 目		本 年 度 預 算 數				說 明
		編 號	名 稱	單 位	數 量	單 價	金 額	
9,641,450	8,462,396		合計				9,029,000	
9,641,450	8,462,396	416X	其他醫療收入	年	1	9,029,000	9,029,000	較上年度預算數8,462,396元，增加566,604元。 學生實習費等收入。

臺北市立聯合醫院醫療基金

21201-21

醫療折讓明細表

中華民國106年度

單位：新臺幣元

前年度決算數	上年度預算數	科 目		本 年 度 預 算 數				說 明
		編 號	名 稱	單 位	數 量	單 價	金 額	
920,305,030	1,028,582,470		合計				952,127,909	
920,305,030	1,028,582,470	416Y	醫療折讓(-)	年	1	952,127,909	952,127,909	較上年度預算數1,028,582,470元，減少76,454,561元。 健保局剔除醫療收入申報數及點值給付不足部分。

臺北市立聯合醫院醫療基金
臨床教學研究補助收入明細表

中華民國106年度

單位：新臺幣元

前年度決算數	上年度預算數	科 目		本 年 度 預 算 數				說 明
		編 號	名 稱	單 位	數 量	單 價	金 額	
19,768,840	25,039,080		合計				22,535,172	
19,768,840	25,039,080	41A2	臨床教學研究補助收入	年	1	22,535,172	22,535,172	較上年度預算數25,039,080元，減少2,503,908元。 衛福部給付醫院之教學收入。

臺北市立聯合醫院醫療基金

21201-23

其他補助收入明細表

中華民國106年度

單位：新臺幣元

前年度決算數	上年度預算數	科 目		本 年 度 預 算 數				說 明
		編 號	名 稱	單 位	數 量	單 價	金 額	
3,268,272,005	3,342,444,760		合計				3,342,444,760	
3,268,272,005	3,342,444,760	41AX	其他補助收入				3,342,444,760	較上年度預算數3,342,444,760元，無增減。 補助本院提供民眾疾病防治、公共衛生保健及健康促進服務費用。 補助民眾至本院就醫之掛號費、病房費差額及僱用病房服務員之照顧費用。 補助本院醫院社區藥事照護服務。 補助本院公共衛生資本門(資本支出)。 補助本院公務人員退休及撫卹給付。 補助本院退休公務人員優惠存款利息差額。 補助設置臺北市毒品暨愛滋防治專責單位-昆明防治中心。
				年	1	1,318,717,182	1,318,717,182	
				年	1	881,093,244	881,093,244	
				年	1	233,941,425	233,941,425	
				年	1	32,000	32,000	
				年	1	601,580,492	601,580,492	
				年	1	221,427,826	221,427,826	
				年	1	85,652,591	85,652,591	

臺北市立聯合醫院醫療基金

雜項業務收入明細表

中華民國106年度

單位：新臺幣元

前年度決算數	上年度預算數	科 目		本 年 度 預 算 數				說 明
		編 號	名 稱	單 位	數 量	單 價	金 額	
33,389,574	37,617,800		合計				37,377,800	
33,389,574	37,617,800	41AY	雜項業務收入				37,377,800	較上年度預算數37,617,800元，減少240,000元。
				件	60	10,000	600,000	新藥申請審查收入。
				件	80	20,000	1,600,000	人體試驗委員會一般案件審查收入。
				件	150	5,000	750,000	人體試驗委員會快速/簡易案件審查收入。
				年	1	350,000	350,000	人體試驗委員會-追認JIRB已通過案件及修正案件等審查收入。
				年	1	16,823,000	16,823,000	醫師支接收入。
				年	1	16,354,800	16,354,800	養生餐飲等收入。
				件	35	20,000	700,000	醫學技術訓練及臨床研究中心行政管理費。
				件	20	10,000	200,000	醫學技術訓練及臨床研究中心儀器與技術服務費。

臺北市立聯合醫院醫療基金
資產使用及權利金收入明細表

21201-25

中華民國106年度

單位：新臺幣元

前年度決算數	上年度預算數	科 目		本 年 度 預 算 數				說 明
		編 號	名 稱	單 位	數 量	單 價	金 額	
85,819,662	93,073,287		合計				97,985,133	
85,819,662	93,073,287	4226	資產使用及權利金收入				97,985,133	較上年度預算數93,073,287元，增加4,911,846元。
				年	1	26,597,640	26,597,640	停車場收入。
				年	1	2,601,800	2,601,800	販賣機等場地租金收入。
				年	1	16,337,096	16,337,096	其他場地租金收入。
				年	1	3,486,000	3,486,000	行動電話基地台租金收入。
				年	1	210,000	210,000	提款機場地租金收入。
				年	1	5,328,000	5,328,000	宿舍租金收入。
				年	1	14,870,369	14,870,369	北投觀光醫療大樓租金及權利金收入。
				年	1	28,554,228	28,554,228	太平間場地租金及權利金收入。

臺北市立聯合醫院醫療基金

違規罰款收入明細表

中華民國106年度

單位：新臺幣元

前年度決算數	上年度預算數	科 目		本年度預算數	說 明
		編 號	名 稱		
9,174,646	22,000,000		合計	22,000,000	
9,174,646	22,000,000	422B	違規罰款收入	22,000,000	較上年度預算數22,000,000元，無增減。
				22,000,000	廠商逾期交貨等違規罰款。

臺北市立聯合醫院醫療基金

21201-27

雜項收入明細表

中華民國106年度

單位：新臺幣元

前年度決算數	上年度預算數	科 目		本年度預算數	說 明
		編 號	名 稱		
69,300,678	34,000,000		合計	34,000,000	
69,300,678	34,000,000	422Y	雜項收入	34,000,000	較上年度預算數34,000,000元，無增減。
				34,000,000	圖說工本費及停車場、太平間、販賣部之水電費、清潔費等收入。

臺北市立聯合醫院醫療基金

門診醫療成本明細表

中華民國106年度

單位：新臺幣元

前年度決算數	上年度預算數	科 目		單位	數量	單價	本年度 預算數	說 明
		編 號	名 稱					
4,054,908,850	4,242,550,037		合 計				4,326,904,370	
1,558,118,402	1,412,423,870	51611	用人費用				1,472,934,571	
1,093,912,361	934,206,172	516111	正式員額薪資				988,141,000	較上年度預算數934,206,172元，增加53,934,828元。
1,081,101,434	928,165,172	5161113	職員薪金	年	1	980,234,000	980,234,000	職員1,889人薪金(含約用人員)(詳用人費用彙計表第220-223頁)。
12,810,927	6,041,000	5161114	工員工資	年	1	7,907,000	7,907,000	工員18人工資(詳用人費用彙計表第220-223頁)。
9,788,944	5,733,828	516112	聘僱及兼職人員薪資				5,096,736	較上年度預算數5,733,828元，減少637,092元。
	5,733,828	5161121	聘用人員薪金	年	1	5,096,736	5,096,736	聘用人員8人薪資(詳聘用及約僱人員明細表第224頁)。
9,788,944		5161124	兼職人員酬金					
43,564,619	36,689,550	516113	超時工作報酬				43,779,900	較上年度預算數36,689,550元，增加7,090,350元。
28,172,876	19,504,550	5161131	加班費				27,371,600	
				人、小時	1,776x40	185	13,142,400	職員加班費。
				人、小時	14x40	120	67,200	工員加班費。

臺北市立聯合醫院醫療基金

21201-29

門診醫療成本明細表

中華民國106年度

單位：新臺幣元

前年度決算數	上年度預算數	科 目		單位	數量	單價	本年度預算數	說 明			
		編 號	名 稱								
15,391,743	17,185,000	5161132	值班費	年	1	13,872,000	13,872,000	職員不休假加班費。			
				年	1	290,000	290,000	工員不休假加班費。			
										16,408,300	
				人、日	4x249	300	298,800	行政總值平日值班費。			
				人、日	4x116	500	232,000	行政總值假日值班費。			
				人、日	35x365	700	8,942,500	護士大夜班夜班費。			
1,264,214	1,519,000	516114	津貼	人、日	38x365	500	6,935,000	護士小夜班夜班費。			
							1,396,800	較上年度預算數1,519,000元，減少122,200元。			
1,264,214	1,519,000	516114Y	其他津貼					1,396,800			
186,884,867	196,937,000	516115	獎金	年	1	1,283,600	1,283,600	職員防治費。			
				年	1	113,200	113,200	工員防治費。			
						195,750,000	較上年度預算數196,937,000元，減少1,187,000元。				
100,448,373	105,087,600	5161152	考績獎金					105,387,000			
				年	1	104,225,000	104,225,000	依考績法規定核發之職員考績獎金。			
						1,162,000	依考績法規定核發之工員考績				

臺北市立聯合醫院醫療基金

門診醫療成本明細表

中華民國106年度

單位：新臺幣元

前年度決算數	上年度預算數	科 目		單位	數量	單價	本年度 預算數	說 明
		編 號	名 稱					
86,436,494	91,849,400	5161153	年終獎金	年	1	89,402,000	90,363,000	獎金。
				年	1	961,000	961,000	依規定於春節加發之職員年終獎金。
				年	1	961,000	961,000	依規定於春節加發之工員年終獎金。
75,530,864	79,180,900	516116	退休及卹償金				81,046,495	較上年度預算數79,180,900元，增加1,865,595元。
73,607,357	78,685,100	5161161	職員退休及離職金	年	1	79,506,495	79,506,495	提撥職員退撫基金及離職儲金。
1,923,507	495,800	5161162	工員退休及離職金	年	1	1,540,000	1,540,000	提撥工員退休準備金。
147,172,533	158,157,420	516118	福利費				157,723,640	較上年度預算數158,157,420元，減少433,780元。
126,070,924	141,649,500	5161181	分擔員工保險費				142,284,000	
				年	1	79,582,000	79,582,000	分攤職員健保費。
				年	1	512,000	512,000	分攤工員健保費。
				年	1	46,414,000	46,414,000	分攤員工勞保費。
				年	1	741,000	741,000	分攤工員勞保費。
				年	1	15,035,000	15,035,000	分攤職員公保費。

臺北市立聯合醫院醫療基金

21201-31

門診醫療成本明細表

中華民國106年度

單位：新臺幣元

前年度決算數	上年度預算數	科 目		單位	數量	單價	本年度預算數	說 明	
		編 號	名 稱						
7,746,259	6,667,920	5161187	員工通勤交通費	人、月、段	260x12x1	630	6,191,640		
						1,965,600	職員上下班交通費。		
				人、月、段	9x12x1	630	68,040		工員上下班交通費。
				人、月、段	268x12x2	630	4,052,160		職員上下班交通費。
13,355,350	9,840,000	516118Y	其他福利費	人、月、段	7x12x2	630	105,840		
						105,840	工員上下班交通費。		
				年	1	8,960,000	職員休假旅遊補助。		
				年	1	288,000	工員休假旅遊補助。		
272,251,366	222,723,651	51612	服務費用				220,248,478		
63,073,205	70,466,900	516121	水電費				61,942,000	較上年度預算數70,466,900元，減少8,524,900元。	
60,113,745	67,034,000	5161212	工作場所電費	年	1	59,031,000	59,031,000	各院區電費。	
2,959,460	3,432,900	5161214	工作場所水費	年	1	2,911,000	2,911,000	各院區水費。	
418,571	11,901,000	516123	旅運費				12,693,216	較上年度預算數11,901,000元，增加792,216元。	
418,571	11,901,000	516123Y	其他旅運費	噸、月	76x12	2,598,288	2,598,288	一般性廢棄物清除處理費(每公噸廢棄物處理費2,082元及清運	

臺北市立聯合醫院醫療基金

門診醫療成本明細表

中華民國106年度

單位：新臺幣元

前年度決算數	上年度預算數	科 目		單位	數量	單價	本年度 預算數	說 明
		編 號	名 稱					
8,047,092	11,605,290	516124	印刷裝訂與廣告費	公斤、月	22,138x12	38	10,094,928	費767元)。
							8,967,006	生物醫療廢棄物清除處理費。
8,047,092	11,605,290	5161241	印刷及裝訂費				8,967,006	較上年度預算數11,605,290元， 減少2,638,284元。
				年	1	5,337,286	5,337,286	病歷、體檢及醫療收費收據等 醫療用各類印刷費。
				年	1	3,629,720	3,629,720	藥袋。
44,592,629	36,361,259	516125	修理保養及保固費				37,756,530	較上年度預算數36,361,259元， 增加1,395,271元。
4,249,281	3,647,089	5161252	一般房屋修護費				3,646,080	
				年	1	356,000	356,000	仁愛-醫療大樓共20231.69坪為3 年以上鋼筋混凝土，30坪以內 年列4,510元，餘每增加1坪加列 110元計算，依比例分攤計算核 列。
				年	1	46,000	46,000	仁愛-檢驗大樓共1725.87坪為鋼 筋混凝土，30坪以內年列4,510 元，餘每增加1坪加列110元計算 ，因使用年限超過30年，以

臺北市立聯合醫院醫療基金

21201-33

門診醫療成本明細表

中華民國106年度

單位：新臺幣元

前年度決算數	上年度預算數	科 目		單位	數量	單價	本年度 預算數	說 明
		編 號	名 稱					
				年	1	68,000	68,000	前項標準增加50%編列，依比例分攤計算核列。 仁愛-南棟大樓共2560.87坪為鋼筋混凝土，30坪以內年列4,510元，餘每增加1坪加列110元計算，因使用年限超過30年，以前項標準增加50%編列，依比例分攤計算核列。
				年	1	17,000	17,000	仁愛-護士宿舍共870.48坪為鋼筋混凝土，16坪以內年列2,000元，餘每增加1坪加列80元計算，因使用年限超過30年，以前項標準增加50%編列，依比例分攤計算核列。
				年	1	5,540	5,540	仁愛-市府醫務室共計89.73坪為3年以上鋼筋混凝土，30坪以內年列4,510元，餘每增加1坪加列110元計算，非自有房舍按以上標準50%編列。
				年	1	6,903	6,903	仁愛-信義門診部共計114.51坪為3年以上鋼筋混凝土，30坪以內

臺北市立聯合醫院醫療基金

門診醫療成本明細表

中華民國106年度

單位：新臺幣元

前年度決算數	上年度預算數	科 目		單位	數量	單價	本年度 預算數	說 明
		編 號	名 稱					
				年	1	6,799	6,799	年列 4,510元，餘每增加1坪加列110元計算，非自有房舍按以上標準50%編列。
				年	1	988,584	988,584	仁愛-政大門診部共112.62坪為3年以上鋼筋混凝土，30坪以內年列4,510元，餘每增加1坪加列110元計算，租用之辦公房屋按以上標準50%編列。
				年	1	8,690	8,690	中興-醫療大樓共20414.28坪為3年以上鋼筋混凝土，30坪以內年列4,510元，餘每增加1坪加列110元計算，依比例分攤計算核列。
				年	1	12,683	12,683	中興-中山門診部共147坪為3年以上鋼筋混凝土，30坪以內年列4,510元，餘每增加1坪加列110元計算，非自有房舍按以上標準50%編列。
				年	1	12,683	12,683	中興-大同門診部共219.6坪為3年以上鋼筋混凝土，30坪以內年列4,510元，餘每增加1坪加列

臺北市立聯合醫院醫療基金

21201-35

門診醫療成本明細表

中華民國106年度

單位：新臺幣元

前年度決算數	上年度預算數	科 目		單 位	數 量	單 價	本 年 度 預 算 數	說 明
		編 號	名 稱					
				年	1	344,000	344,000	110元計算，非自有房舍按以上標準50%編列。
				年	1	148,000	148,000	和平婦幼-和平醫療大樓A棟共10417.13坪為3年以上鋼筋混凝土，30坪以內年列4,510元，餘每增加1坪加列110元計算，依比例分攤計算核列。
				年	1	83,000	83,000	和平婦幼-和平醫療大樓B棟共4463.44坪為3年以上鋼筋混凝土，30坪以內年列4,510元，餘每增加1坪加列110元計算，依比例分攤計算核列。
				年	1	107,000	107,000	和平婦幼-婦幼第一醫療大樓共4158.95坪為3年以上鋼筋混凝土，30坪以內年列4,510元，餘每增加1坪加列110元計算，依比例分攤計算核列。
				年	1	107,000	107,000	和平婦幼-婦幼第二醫療大樓共1612.68坪為3年以上鋼筋混凝土，30坪以內年列4,510元，餘每增加1坪加列110元計算，依比

臺北市立聯合醫院醫療基金

門診醫療成本明細表

中華民國106年度

單位：新臺幣元

前年度決算數	上年度預算數	科 目		單位	數量	單價	本年度 預算數	說 明
		編 號	名 稱					
				年	1	7,205	7,205	例分攤計算核列。
				年	1	8,855	8,855	和平婦幼-中正門診部共120坪為3年以上鋼筋混凝土，30坪以內年列4,510元，餘每增加1坪加列110元計算，非自有房舍按以上標準50%編列。
				年	1	403,633	403,633	和平婦幼-萬華門診部共150坪為3年以上鋼筋混凝土，30坪以內年列4,510元，餘每增加1坪加列110元計算，非自有房舍按以上標準50%編列。
				年	1	77,712	77,712	陽明-醫療大樓共12642.07坪為3年以上鋼筋混凝土，30坪以內年列4,510元，餘每增加1坪加列110元計算，依比例分攤計算核列。
				年	1	77,712	77,712	陽明-綜合大樓共3003.4坪為3年以上鋼筋混凝土，其中醫護宿舍2144.4坪，16坪以內年列2,000元，餘每增加1坪加列80元計算，另醫療用樓層859坪，30坪

臺北市立聯合醫院醫療基金

21201-37

門診醫療成本明細表

中華民國106年度

單位：新臺幣元

前年度決算數	上年度預算數	科 目		單位	數量	單價	本年度預算數	說 明
		編 號	名 稱					
				年	1	19,578	19,578	以內年列4,510元，餘每增加1坪加列110元計算，依比例分攤計算核列。
				年	1	18,093	18,093	陽明-MRI大樓共602.74坪為3年以上鋼筋混凝土，30坪以內年列4,510元，餘每增加1坪加列110元計算，依比例分攤計算核列。
				年	1	12,071	12,071	陽明-士林門診部共317.96坪為3年以上鋼筋混凝土，30坪以內年列4,510元，餘每增加1坪加列110元計算，非自有房舍按以上標準50%編列。
				年	1	245,440	245,440	陽明-北投門診部辦公房舍共計135.31坪為鋼筋混凝土，30坪以內年列4,510元，餘每增加1坪加列110元計算，因使用年限超過30年，以前項標準增加50%編列，非自有房舍按以上標準50%編列。
				年	1	245,440	245,440	忠孝-醫療大樓共14864.17坪為3

臺北市立聯合醫院醫療基金

門診醫療成本明細表

中華民國106年度

單位：新臺幣元

前年度決算數	上年度預算數	科 目		單位	數量	單價	本年度 預算數	說 明
		編 號	名 稱					
				年	1	15,514	15,514	年以上鋼筋混凝土，30坪以內 年列4,510元，餘每增加1坪加列 110元計算，依比例分攤計算核 列。
				年	1	2,805	2,805	忠孝-行政大樓共1399.4坪為3年 以上鋼筋混凝土，30坪以內年 列4,510元，餘每增加1坪加列 110元計算，依比例分攤計算核 列。
				年	1	6,270	6,270	忠孝-松山門診部共40坪為3年以 上鋼筋混凝土，30坪以內年列 4,510元，餘每增加1坪加列110 元計算，非自有房舍按以上標 準50%編列。
				年	1	13,860	13,860	忠孝-內湖門診部共103坪為3年 以上鋼筋混凝土，30坪以內年 列4,510元，餘每增加1坪加列 110元計算，非自有房舍按以上 標準50%編列。
				年	1	13,860	13,860	忠孝-南港門診部共241坪為3年 以上鋼筋混凝土，30坪以內年

臺北市立聯合醫院醫療基金

21201-39

門診醫療成本明細表

中華民國106年度

單位：新臺幣元

前年度決算數	上年度預算數	科 目		單位	數量	單價	本年度預算數	說 明
		編 號	名 稱					
				年	1	5,335	5,335	列4,510元，餘每增加1坪加列110元計算，非自有房舍按以上標準50%編列。
				年	1	313,000	313,000	忠孝-南軟門診部共86坪為3年以上鋼筋混凝土，30坪以內年列4,510元，餘每增加1坪加列110元計算，非自有房舍按以上標準50%編列。
				年	1	4,510	4,510	松德-院區房舍3棟共14203.01坪為3年以上鋼筋混凝土，每棟30坪以內各列4,510元，餘每增加1坪加列110元計算，依比例分攤計算核列。
				年	1	132,000	132,000	松德-心衛門診部22.06坪為3年以上鋼筋混凝土，每棟30坪以內各列4,510元，餘每增加1坪加列110元計算，依比例分攤計算核列。
				年	1	132,000	132,000	林森中醫昆明-林森醫療大樓共1987.44坪為3年以上鋼筋混凝土，30坪以內年列4,510元，餘

臺北市立聯合醫院醫療基金

門診醫療成本明細表

中華民國106年度

單位：新臺幣元

前年度決算數	上年度預算數	科 目		單位	數量	單價	本年度 預算數	說 明
		編 號	名 稱					
36,879,956	27,896,870	5161255	機械及設備修護費	年	1	162,000	162,000	每增加1坪加列110元計算，依比例分攤計算核列。
				年	1	25,955,000	25,955,000	林森中醫昆明-昆明大樓共4903.38坪為3年以上鋼筋混凝土，30坪以內年列4,510元，餘每增加1坪加列110元計算，依比例分攤計算核列。
				年	1	568,000	568,000	醫療儀器設備維修及保養費。
				年	1	2,683,090	2,683,090	醫療氣體設備修護費。
3,463,392	4,817,300	5161257	什項設備修護費	年	1	2,691,400	2,691,400	藥品分包機、試劑冰箱等設備修護費。
				年	1	588,000	588,000	空調系統及冷卻水塔設備修護費。
				年	1	1,624,960	1,624,960	給水系統設備修護費。
				年	1	1,624,960	1,624,960	其他什項設備修護費。
128,933,107	79,650,848	516127	一般服務費				83,136,580	較上年度預算數79,650,848元，增加3,485,732元。

臺北市立聯合醫院醫療基金

21201-41

門診醫療成本明細表

中華民國106年度

單位：新臺幣元

前年度決算數	上年度預算數	科 目		單位	數量	單價	本年度 預算數	說 明	
		編 號	名 稱						
96,045,384	71,370,848	5161279	外包費	坪、月	38,490x12	66	74,750,580		
				年	1	21,067,000	30,484,080		環境清潔維護外包費。
				年	1	21,912,000	21,067,000		機電人力外包費。
				年	1	21,912,000	21,912,000		被服租賃及洗滌床單外包費。
31,743,199	4,522,000	516127D	計時與計件人員酬金	年	1	4,556,000	4,556,000	檢體運送勞務外包費。	
1,144,524	3,758,000	516127E	體育活動費	年	1	4,556,000	4,556,000	實習醫學生生活津貼。	
				人、年	1,897x1	2,000	3,830,000	職員1,889人及聘用人員8人，計1,897人文康活動費，每人編列2,000元。	
				人、年	18x1	2,000	36,000		
27,186,762	12,738,354	516128	專業服務費				15,753,146	較上年度預算數12,738,354元，增加3,014,792元。	
27,186,762	11,089,724	5161287	委託檢驗(定)試驗認證費	年	1	10,198,000	10,198,000	檢體委檢費。	
				年	1	1,039,546	1,039,546	危險性機器等設備委檢費。	
				年	1	771,200	771,200	國內外品質能力等委檢費。	

臺北市立聯合醫院醫療基金

門診醫療成本明細表

中華民國106年度

單位：新臺幣元

前年度決算數	上年度預算數	科 目		單位	數量	單價	本年度 預算數	說 明
		編 號	名 稱					
	1,648,630	516128Y	其他	年	1	3,744,400	3,744,400	生化血清檢驗儀器連線費。
1,968,314,863	2,359,502,935	51613	材料及用品費				2,379,213,913	
3,068,679	16,986,385	516131	使用材料費				15,284,812	較上年度預算數16,986,385元， 減少1,701,573元。
3,068,679	16,986,385	5161316	設備零件				15,284,812	
				年	1	12,063,800	12,063,800	醫療科器械等設備零件。
				年	1	3,221,012	3,221,012	各科室所需設備零件。
18,274,853	23,103,936	516132	用品消耗				24,821,471	較上年度預算數23,103,936元， 增加1,717,535元。
1,563,417	8,031,840	5161321	辦公(事務)用品				8,182,800	
				人、月	1,889x12	360	8,160,480	職員1,889人，按每人每月360元 編列。
				人、月	18x12	50	10,800	工員18人，按每人每月50元編列 。
				人、月	8x12	120	11,520	聘用人員8人，按每人每月120元 編列。
1,280,369	2,489,000	5161325	服裝				2,420,000	
				套	5,750	280	1,610,000	健檢服。
				雙	810	1,000	810,000	護士鞋。

臺北市立聯合醫院醫療基金

21201-43

門診醫療成本明細表

中華民國106年度

單位：新臺幣元

前年度決算數	上年度預算數	科 目		單位	數量	單價	本年度 預算數	說 明
		編 號	名 稱					
15,431,067	12,583,096	516132Y	其他	年	1	226,000	14,218,671	醫療用備份光碟等費用。
				年	1	193,000	226,000	心理治療等相關教材及用品費。
				年	1	2,863,885	193,000	病患雜誌及所需什項用品費。
				年	1	705,835	2,863,885	病歷保護塑膠封面、彩色病歷夾及報表紙等費用。
				年	1	6,137,819	705,835	由任袋等調劑用相關耗材費。
				年	1	3,869,632	6,137,819	衛生、清潔用品及消毒等費用。
				年	1	222,500	3,869,632	感熱紙及滅火器乾粉等雜支費。
1,946,971,331	2,319,412,614	516133	商品及醫療用品				2,339,107,630	較上年度預算數2,319,412,614元，增加19,695,016元。
329,881,905	351,511,000	5161332	衛材	年	1	367,426,000	367,426,000	醫療單位耗用之醫療用品費。
1,614,985,127	1,964,108,614	5161333	藥品	年	1	1,968,183,630	1,968,183,630	藥品成本。
2,104,299	3,793,000	5161334	血液	年	1	3,498,000	3,498,000	血液成本。
48,142,765	39,855,298	51614	租金與利息				32,653,489	
861,213	781,798	516142	房租				802,049	較上年度預算數781,798元，增

臺北市立聯合醫院醫療基金

門診醫療成本明細表

中華民國106年度

單位：新臺幣元

前年度決算數	上年度預算數	科 目		單位	數量	單價	本年度 預算數	說 明
		編 號	名 稱					
861,213	781,798	5161421	一般房屋租金	年	1	271,717	802,049	加20,251元。
				年	1	530,332	271,717	南軟工業區門診部租金。
				年	1	530,332	530,332	政大門診部租金。
45,907,459	36,673,500	516143	機器租金				30,351,440	較上年度預算數36,673,500元，減少6,322,060元。
45,907,459	36,673,500	5161432	機械及設備租金				30,351,440	
				年	1	23,131,000	23,131,000	放射線治療整體設備系統合作案。
				年	1	331,000	331,000	電腦斷層掃描儀合作案。
				年	1	3,783,000	3,783,000	免疫染色用儀器合作案。
				年	1	1,800,000	1,800,000	數位化心臟血管攝影X光機合作案。
				年	1	1,306,440	1,306,440	全自動腹膜透析機租金。
1,366,761	2,400,000	516144	交通及運輸設備租金				1,500,000	較上年度預算數2,400,000元，減少900,000元。
1,366,761	2,400,000	5161442	車租	月	12	125,000	1,500,000	數位乳房攝影巡迴車合作案。
7,332		516146	利息					

臺北市立聯合醫院醫療基金

21201-45

門診醫療成本明細表

中華民國106年度

單位：新臺幣元

前年度決算數	上年度預算數	科 目		單位	數量	單價	本年度預算數	說 明
		編 號	名 稱					
7,332		516146Y	其他利息					
200,425,411	199,591,812	51615	折舊、折耗及攤銷				214,167,629	
56,078,649	54,704,312	516152	房屋折舊				59,459,400	較上年度預算數54,704,312元，增加4,755,088元。
56,078,649	54,704,312	5161521	一般房屋折舊	年	1	20,288,000	20,288,000	一般房屋折舊(事業用)(詳固定資產折舊明細表第225頁)。
				年	1	39,171,400	39,171,400	一般房屋折舊(公務用)(詳固定資產折舊明細表第225頁)。
133,058,223	131,989,700	516153	機械及設備折舊				141,506,229	較上年度預算數131,989,700元，增加9,516,529元。
133,058,223	131,989,700	5161531	機械及設備折舊	年	1	139,049,229	139,049,229	機械及設備折舊(事業用)(詳固定資產折舊明細表第225頁)。
				年	1	2,457,000	2,457,000	機械及設備折舊(公務用)(詳固定資產折舊明細表第225頁)。
10,929,739	12,849,000	516155	什項設備折舊				13,202,000	較上年度預算數12,849,000元，增加353,000元。
10,929,739	12,849,000	5161551	什項設備折舊	年	1	13,202,000	13,202,000	什項設備折舊(事業用)(詳固定資產折舊明細表第225頁)。

臺北市立聯合醫院醫療基金

門診醫療成本明細表

中華民國106年度

單位：新臺幣元

前年度決算數	上年度預算數	科 目		單位	數量	單價	本年度 預算數	說 明
		編 號	名 稱					
358,800	48,800	516156	租賃資產及租賃權益改良折舊					
358,800	48,800	5161561	租賃資產折舊					
188,210	182,177	51616	稅捐與規費(強制費)				190,142	
43,964	43,964	516162	土地稅				43,964	較上年度預算數43,964元，無增減。
43,964	43,964	5161622	一般土地地價稅	年	1	43,964	43,964	院外門診部等地價稅。
144,246	138,213	516164	房屋稅				146,178	較上年度預算數138,213元，增加7,965元。
144,246	138,213	5161641	一般房屋稅	年	1	146,178	146,178	院外門診部等房屋稅。
3,454,462	3,272,960	51617	會費、捐助、補助、分攤、救助(濟)與交流活動費				3,212,500	
3,454,462	3,272,960	516173	分擔				3,212,500	較上年度預算數3,272,960元，減少60,460元。
3,454,462	3,272,960	5161735	分擔大樓管理費	年	1	60,000	60,000	大安門診部分攤機電設備保養維護費等。
				年	1	280,000	280,000	信義門診部分攤機電設備保養維護費等。

臺北市立聯合醫院醫療基金

21201-47

門診醫療成本明細表

中華民國106年度

單位：新臺幣元

前年度決算數	上年度預算數	科 目		單位	數量	單價	本年度 預算數	說 明
		編 號	名 稱					
				年	1	130,000	130,000	政大門診部分攤機電設備保養維護費等。
				年	1	210,000	210,000	中山門診部分攤機電設備保養維護費等。
				年	1	231,000	231,000	大同門診部分攤機電設備保養維護費等。
				年	1	269,460	269,460	中正門診部分攤機電設備保養維護費等。
				年	1	77,040	77,040	萬華門診部分攤機電設備保養維護費等。
				年	1	422,800	422,800	士林門診部分攤機電設備保養維護費等。
				年	1	312,200	312,200	北投門診部分攤機電設備保養維護費等。
				年	1	180,000	180,000	松山門診部分攤機電設備保養維護費等。
				年	1	210,000	210,000	內湖門診部分攤機電設備保養維護費等。
				年	1	360,000	360,000	南港門診部分攤機電設備保養維護費等。

臺北市立聯合醫院醫療基金

門診醫療成本明細表

中華民國106年度

單位：新臺幣元

前年度決算數	上年度預算數	科 目		單位	數量	單價	本年度預算數	說 明
		編 號	名 稱					
				年	1	210,000	210,000	南軟門診部分攤機電設備保養維護費等。
				年	1	260,000	260,000	心衛門診部分攤機電設備保養維護費等。
4,013,371	4,997,334	51618	短絀、賠償與保險給付				4,283,648	
4,013,371	4,997,334	516181	各項短絀				4,283,648	較上年度預算數4,997,334元，減少713,686元。
4,013,371	4,997,334	5161812	呆帳及保證短絀	年	1	4,283,648	4,283,648	自費等應收醫療帳款無法收回款項。

臺北市立聯合醫院醫療基金

21201-49

住院醫療成本明細表

中華民國106年度

單位：新臺幣元

前年度決算數	上年度預算數	科 目		單位	數量	單價	本年度預算數	說 明
		編 號	名 稱					
3,366,806,394	3,227,730,625		合 計				3,267,313,422	
1,727,280,094	1,649,826,570	51621	用人費用				1,694,843,353	
1,146,926,654	1,047,304,000	516211	正式員額薪資				1,087,527,000	較上年度預算數1,047,304,000元，增加40,223,000元。
1,117,502,027	1,009,307,000	5162113	職員薪金	年	1	1,053,791,000	1,053,791,000	職員2,011人薪金(含約用人員)(詳用人費用彙計表第220-223頁)。
29,424,627	37,997,000	5162114	工員工資	年	1	33,736,000	33,736,000	工員81人工資(詳用人費用彙計表第220-223頁)。
117,959,323	116,312,450	516213	超時工作報酬				121,027,200	較上年度預算數116,312,450元，增加4,714,750元。
29,768,966	23,003,050	5162131	加班費				31,731,800	
				人、小時	1,958x40	185	14,489,200	職員加班費。
				人、小時	67x40	120	321,600	工員加班費。
				年	1	15,460,000	15,460,000	職員不休假加班費。
				年	1	1,461,000	1,461,000	工員不休假加班費。
88,190,357	93,309,400	5162132	值班費				89,295,400	
				人、日	7x249	300	522,900	行政總值平日值班費。
				人、日	7x116	500	406,000	行政總值假日值班費。

臺北市立聯合醫院醫療基金

住院醫療成本明細表

中華民國106年度

單位：新臺幣元

前年度決算數	上年度預算數	科 目		單位	數量	單價	本年度 預算數	說 明
		編 號	名 稱					
1,753,317	2,038,600	516214	津貼	人、日	193x365	700	49,311,500	護士大夜班夜班費。
				人、日	214x365	500	39,055,000	護士小夜班夜班費。
							1,966,200	較上年度預算數2,038,600元，減少72,400元。
1,753,317	2,038,600	516214Y	其他津貼				1,966,200	
				年	1	1,825,200	1,825,200	職員防治費。
				年	1	141,000	141,000	工員防治費。
211,176,713	220,371,400	516215	獎金				222,941,000	較上年度預算數220,371,400元，增加2,569,600元。
113,777,617	117,372,000	5162152	考績獎金				120,231,000	
				年	1	114,566,000	114,566,000	依考績法規定核發之職員考績獎金。
				年	1	5,665,000	5,665,000	依考績法規定核發之工員考績獎金。
97,399,096	102,999,400	5162153	年終獎金				102,710,000	
				年	1	98,034,000	98,034,000	依規定於春節加發之職員年終獎金。
				年	1	4,676,000	4,676,000	依規定於春節加發之工員年終獎金。

臺北市立聯合醫院醫療基金

21201-51

住院醫療成本明細表

中華民國106年度

單位：新臺幣元

前年度決算數	上年度預算數	科 目		單位	數量	單價	本年度預算數	說 明
		編 號	名 稱					
87,511,815	85,141,200	516216	退休及卹償金				89,272,233	較上年度預算數85,141,200元，增加4,131,033元。
78,171,641	82,112,200	5162161	職員退休及離職金	年	1	81,749,233	81,749,233	提撥職員退撫基金及離職儲金。
9,340,174	3,029,000	5162162	工員退休及離職金	年	1	7,523,000	7,523,000	提撥工員退休準備金。
161,952,272	178,658,920	516218	福利費				172,109,720	較上年度預算數178,658,920元，減少6,549,200元。
141,533,059	156,963,600	5162181	分擔員工保險費				152,865,000	
				年	1	82,950,000	82,950,000	分攤職員健保費。
				年	1	2,123,000	2,123,000	分攤工員健保費。
				年	1	46,576,000	46,576,000	分攤員工勞保費。
				年	1	3,071,000	3,071,000	分攤工員勞保費。
				年	1	18,145,000	18,145,000	分攤職員公保費。
7,628,507	8,671,320	5162187	員工通勤交通費				8,028,720	
				人、月、段	238x12x1	630	1,799,280	職員上下班交通費。
				人、月、段	34x12x1	630	257,040	工員上下班交通費。
				人、月、段	352x12x2	630	5,322,240	職員上下班交通費。
				人、月、段	43x12x2	630	650,160	工員上下班交通費。

臺北市立聯合醫院醫療基金

住院醫療成本明細表

中華民國106年度

單位：新臺幣元

前年度決算數	上年度預算數	科 目		單位	數量	單價	本年度 預算數	說 明
		編 號	名 稱					
12,790,706	13,024,000	516218Y	其他福利費	年	1	9,920,000	11,216,000	職員休假旅遊補助。
				年	1	1,296,000	1,296,000	工員休假旅遊補助。
344,690,039	343,953,850	51622	服務費用				341,444,755	
94,860,203	98,354,235	516221	水電費				86,639,600	較上年度預算數98,354,235元，減少11,714,635元。
83,376,567	82,881,200	5162212	工作場所電費	年	1	73,293,000	73,293,000	各院區電費。
3,742,715	4,323,700	5162214	工作場所水費	年	1	3,711,000	3,711,000	各院區水費。
7,740,921	11,149,335	5162217	氣體費	年	1	9,635,600	9,635,600	煤氣、瓦斯等費用。
35,114,250	18,864,024	516223	旅運費				20,239,344	較上年度預算數18,864,024元，增加1,375,320元。
35,114,250	18,864,024	516223Y	其他旅運費	噸、月	94x12	2,849	20,239,344	一般性廢棄物清除處理費(每公噸廢棄物處理費2,082元及清運費767元)。
				公斤、月	37,337x12	38	17,025,672	生物醫療廢棄物清除處理費。
2,480,771	2,650,140	516224	印刷裝訂與廣告費				1,977,592	較上年度預算數2,650,140元，減少672,548元。
2,480,771	2,650,140	5162241	印刷及裝訂費				1,977,592	

臺北市立聯合醫院醫療基金

21201-53

住院醫療成本明細表

中華民國106年度

單位：新臺幣元

前年度決算數	上年度預算數	科 目		單位	數量	單價	本年度預算數	說 明
		編 號	名 稱					
75,779,061	54,615,815	516225	修理保養及保固費	年	1	1,275,292	1,275,292	病歷、體檢及醫療收費收據等醫療用各類印刷費。
				年	1	702,300	702,300	藥袋。
7,776,096	5,727,305	5162252	一般房屋修護費	年	1	891,000	891,000	仁愛-醫療大樓共20231.69坪為3年以上鋼筋混凝土，30坪以內年列4,510元，餘每增加1坪加列110元計算，依比例分攤計算核列。
				年	1	115,000	115,000	仁愛-檢驗大樓共1725.87坪為鋼筋混凝土，30坪以內年列4,510元，餘每增加1坪加列110元計算，因使用年限超過30年，以前項標準增加50%編列，依比例分攤計算核列。
				年	1	170,000	170,000	仁愛-南棟大樓共2560.87坪為鋼筋混凝土，30坪以內年列4,510元，餘每增加1坪加列110元計算，因使用年限超過30年，以

臺北市立聯合醫院醫療基金

住院醫療成本明細表

中華民國106年度

單位：新臺幣元

前年度決算數	上年度預算數	科 目		單位	數量	單價	本年度 預算數	說 明
		編 號	名 稱					
				年	1	42,000	42,000	前項標準增加50%編列，依比例分攤計算核列。
				年	1	606,631	606,631	仁愛-護士宿舍共870.48坪為鋼筋混凝土，16坪以內年列2,000元，餘每增加1坪加列80元計算，因使用年限超過30年，以前項標準增加50%編列，依比例分攤計算核列。
				年	1	42,360	42,360	中興-醫療大樓共20414.28坪為3年以上鋼筋混凝土，30坪以內年列4,510元，餘每增加1坪加列110元計算，依比例分攤計算核列。
				年	1	516,000	516,000	中興-護士宿舍353坪為鋼筋混凝土，每坪以80元計算，因使用年限超過30年，以前項標準增加50%編列，依比例分攤計算核列(由管理費用及總務費用-一般房屋修護費-院本部-綜合大樓移列)。
				年	1			和平婦幼-和平醫療大樓A棟共

臺北市立聯合醫院醫療基金

21201-55

住院醫療成本明細表

中華民國106年度

單位：新臺幣元

前年度決算數	上年度預算數	科 目		單位	數量	單價	本年度 預算數	說 明
		編 號	名 稱					
				年	1	222,000	222,000	10417.13坪為3年以上鋼筋混凝土，30坪以內年列4,510元，餘每增加1坪加列110元計算，依比例分攤計算核列。
				年	1	292,000	292,000	和平婦幼-和平醫療大樓B棟共4463.44坪為3年以上鋼筋混凝土，30坪以內年列4,510元，餘每增加1坪加列110元計算，依比例分攤計算核列。
				年	1	22,960	22,960	和平婦幼-龍山醫護宿舍共278坪為3年以上鋼筋混凝土，16坪以內年列2,000元，餘每增加1坪加列80元計算。
				年	1	21,999	21,999	和平婦幼-中正醫護宿舍共265.99坪為3年以上鋼筋混凝土，16坪以內年列2,000元，餘每增加1坪

臺北市立聯合醫院醫療基金

住院醫療成本明細表

中華民國106年度

單位：新臺幣元

前年度決算數	上年度預算數	科 目		單位	數量	單價	本年度 預算數	說 明
		編 號	名 稱					
				年	1	612,409	612,409	加列80元計算。 陽明-醫療大樓共12642.07坪為3 年以上鋼筋混凝土，30坪以內 年列4,510元，餘每增加1坪加列 110元計算，依比例分攤計算核 列。
				年	1	117,908	117,908	陽明-綜合大樓共3003.4坪為3年 以上鋼筋混凝土，其中醫護宿 舍2144.4坪，16坪以內年列2,000 元，餘每增加1坪加列80元計算 ，另醫療用樓層859坪，30坪以 內年列4,510元，餘每增加1坪加 列110元計算，依比例分攤計算 核列。
				年	1	29,705	29,705	陽明-MRI大樓共602.74坪為3年 以上鋼筋混凝土，30坪以內年 列4,510元，餘每增加1坪加列 110元計算，依比例分攤計算核 列。
				年	1	1,063,575	1,063,575	忠孝-醫療大樓共14864.17坪為3 年以上鋼筋混凝土，30坪以內

臺北市立聯合醫院醫療基金

21201-57

住院醫療成本明細表

中華民國106年度

單位：新臺幣元

前年度決算數	上年度預算數	科 目		單位	數量	單價	本年度 預算數	說 明
		編 號	名 稱					
52,942,570	37,471,110	5162255	機械及設備修護費	年	1	30,500	30,500	年列4,510元，餘每增加1坪加列110元計算，依比例分攤計算核列。
				年	1	940,000	940,000	松德-員工宿舍1棟372.24坪為3年以上鋼筋混凝土，16坪以內年列2,000元，餘每增加1坪加列80元計算。
				年	1	33,000	33,000	松德-院區房舍3棟共14203.01坪為3年以上鋼筋混凝土，每棟30坪以內各列4,510元，餘每增加1坪加列110元計算，依比例分攤計算核列。
				年	1	37,727,000	37,727,000	林森中醫昆明-林森醫療大樓共1987.44坪為3年以上鋼筋混凝土，30坪以內年列4,510元，餘每增加1坪加列110元計算，依比例分攤計算核列。
				年	1	1,964,000	1,964,000	醫療儀器設備維修及保養費。
				年	1		40,350,190	醫療氣體設備修護費。

臺北市立聯合醫院醫療基金

住院醫療成本明細表

中華民國106年度

單位：新臺幣元

前年度決算數	上年度預算數	科 目		單位	數量	單價	本年度 預算數	說 明	
		編 號	名 稱						
15,060,395	11,417,400	5162257	什項設備修護費	年	1	659,190	659,190	藥品分包機、試劑冰箱等設備修護費。	
				年	1	3,678,100	3,678,100	空調系統及冷卻水塔設備修護費。	
				年	1	863,500	863,500	給水系統設備修護費。	
				年	1	625,000	625,000	蒸氣加熱水箱及熱水機修護費。	
				年	1	1,730,600	1,730,600	鍋爐、壓力容器設備修護費。	
				年	1	2,130,000	2,130,000	管線修護費。	
				年	1	1,730,000	1,730,000	廚具、爐具等廚房設備修護費。	
				年	1	961,840	961,840	其他什項設備修護費。	
136,120,654	163,028,336	516227	一般服務費				167,395,128	較上年度預算數163,028,336元，增加4,366,792元。	
127,685,639	158,830,336	5162279	外包費	人、月	141x12	28,000		47,376,000	庶務工友勞務外包費。
				坪、月	56,009x12	66		44,359,128	環境清潔維護外包費。
				年	1	29,309,000		29,309,000	機電人力外包費。

臺北市立聯合醫院醫療基金

21201-59

住院醫療成本明細表

中華民國106年度

單位：新臺幣元

前年度決算數	上年度預算數	科 目		單位	數量	單價	本年度預算數	說 明
		編 號	名 稱					
				年	1	41,615,000	41,615,000	被服租賃及洗滌床單外包費。
				年	1	552,000	552,000	醫療器械消毒等外包費。
7,637,611		516227D	計時與計件人員酬金					
797,404	4,198,000	516227E	體育活動費				4,184,000	
				人、年	2,011x1	2,000	4,022,000	職員2,011人文康活動費，每人編列2,000元。
				人、年	81x1	2,000	162,000	工員81人文康活動費，每人編列2,000元。
335,100	6,441,300	516228	專業服務費				7,354,814	較上年度預算數6,441,300元，增加913,514元。
335,100	6,441,300	5162287	委託檢驗(定)試驗認證費				7,354,814	
				年	1	6,235,000	6,235,000	檢體委檢費。
				年	1	447,814	447,814	危險性機器等設備委檢費。
				年	1	365,500	365,500	作業環境等委檢費。
				年	1	306,500	306,500	國內外品質能力等委檢費。
1,047,837,905	984,072,579	51623	材料及用品費				974,047,319	
34,854,911	47,108,706	516231	使用材料費				32,234,203	較上年度預算數47,108,706元，減少14,874,503元。

臺北市立聯合醫院醫療基金

住院醫療成本明細表

中華民國106年度

單位：新臺幣元

前年度決算數	上年度預算數	科 目		單位	數量	單價	本年度 預算數	說 明
		編 號	名 稱					
23,483,830	30,836,620	5162313	燃料	公乘	1,127	10,908	12,293,316	鍋爐油燃料。
11,371,081	16,272,086	5162316	設備零件	年	1	11,071,330	11,071,330	病房設備零件。
				年	1	7,631,000	7,631,000	醫療科器械等設備零件。
				年	1	638,650	638,650	營養科廚房用具等設備零件。
				年	1	599,907	599,907	各科室所需設備零件。
106,898,800	120,467,259	516232	用品消耗				116,398,706	較上年度預算數120,467,259元，減少4,068,553元。
1,449,105	8,729,160	5162321	辦公(事務)用品	人、月	2,011x12	360	8,736,120	職員2,011人，按每人每月360元編列。
				人、月	81x12	50	48,600	工具81人，按每人每月50元編列。
119,952	1,732,440	5162325	服裝	套	6	1,500	9,000	安全防護人員夏季制服。
				套	6	1,100	6,600	安全防護人員皮鞋。
				個	6	30	180	安全防護人員臂章。
				雙	1,473	1,000	1,473,000	護士鞋。

臺北市立聯合醫院醫療基金

21201-61

住院醫療成本明細表

中華民國106年度

單位：新臺幣元

前年度決算數	上年度預算數	科 目		單位	數量	單價	本年度 預算數	說 明
		編 號	名 稱					
105,329,743	110,005,659	516232Y	其他	雙	67	1,000	67,000	麻醉科工作鞋。
				雙	6	1,500	9,000	手術室工作硬殼皮拖鞋。
				雙	92	1,800	165,600	營養科工作人員防滑工作鞋。
							105,932,206	
				年	1	91,067,261	91,067,261	住院病患膳食材料、什支等費用。
				年	1	103,500	103,500	醫療用備份光碟等費用。
				年	1	75,350	75,350	心理治療等相關教材及用品費。
				年	1	340,000	340,000	復健科等治療用輔具及耗材費。
				年	1	294,100	294,100	康樂團體治療活動費及材料等費用。
				年	1	768,950	768,950	病患團體活動費。
			1,795,193	1,795,193	病患雜誌及所需什項用品費。			
			臺、月	1,075x12	295	3,805,500	有線電視頻道租用及音樂著作權等費用(仁愛290臺、中興200臺、和平婦幼211臺、陽明120臺、忠孝165臺、林森中醫昆明	

臺北市立聯合醫院醫療基金

住院醫療成本明細表

中華民國106年度

單位：新臺幣元

前年度決算數	上年度預算數	科 目		單位	數量	單價	本年度 預算數	說 明
		編 號	名 稱					
				年	1	265,114	265,114	14臺、松德75臺)。
				年	1	1,376,090	1,376,090	病歷保護塑膠封面、彩色病歷 夾及報表紙等費用。
				年	1	5,970,948	5,970,948	由任袋等調劑用相關耗材費。
				年	1	70,200	70,200	衛生、清潔用品及消毒等費用 。
906,084,194	816,496,614	516233	商品及醫療用品				825,414,410	感熱紙及滅火器乾粉等雜支費 。
				年	1	335,118,000	335,118,000	較上年度預算數816,496,614元， 增加8,917,796元。
416,028,918	315,678,000	5162332	衛材	年	1	335,118,000	335,118,000	醫療單位耗用之醫療用品費。
459,593,646	466,684,614	5162333	藥品	年	1	458,812,410	458,812,410	藥品成本。
30,461,630	34,134,000	5162334	血液	年	1	31,484,000	31,484,000	血液成本。
45,088,141	48,769,500	51624	租金與利息				45,249,310	
45,088,141	48,769,500	516243	機器租金				45,249,310	較上年度預算數48,769,500元， 減少3,520,190元。
45,088,141	48,769,500	5162432	機械及設備租金	年	1	28,271,821	28,271,821	放射線治療整體設備系統合作 案。

臺北市立聯合醫院醫療基金

21201-63

住院醫療成本明細表

中華民國106年度

單位：新臺幣元

前年度決算數	上年度預算數	科 目		單位	數量	單價	本年度預算數	說 明
		編 號	名 稱					
				年	1	110,489	110,489	電腦斷層掃描儀合作案。
				年	1	667,000	667,000	免疫染色用儀器合作案。
				年	1	16,200,000	16,200,000	數位化心臟血管攝影X光機合作案。
196,317,028	193,565,000	51625	折舊、折耗及攤銷				205,974,000	
67,377,048	66,087,500	516252	房屋折舊				71,639,000	較上年度預算數66,087,500元，增加5,551,500元。
67,377,048	66,087,500	5162521	一般房屋折舊				71,639,000	
				年	1	26,875,000	26,875,000	一般房屋折舊(事業用)(詳固定資產折舊明細表第225頁)。
				年	1	44,764,000	44,764,000	一般房屋折舊(公務用)(詳固定資產折舊明細表第225頁)。
114,482,956	111,373,300	516253	機械及設備折舊				117,154,000	較上年度預算數111,373,300元，增加5,780,700元。
114,482,956	111,373,300	5162531	機械及設備折舊				117,154,000	
				年	1	115,004,000	115,004,000	機械及設備折舊(事業用)(詳固定資產折舊明細表第225頁)。
				年	1	2,150,000	2,150,000	機械及設備折舊(公務用)(詳固定資產折舊明細表第225頁)。

臺北市立聯合醫院醫療基金

住院醫療成本明細表

中華民國106年度

單位：新臺幣元

前年度決算數	上年度預算數	科 目		單位	數量	單價	本年度 預算數	說 明
		編 號	名 稱					
14,457,024	16,104,200	516255	什項設備折舊				17,181,000	較上年度預算數16,104,200元，增加1,076,800元。
14,457,024	16,104,200	5162551	什項設備折舊	年	1	17,181,000	17,181,000	什項設備折舊(事業用)(詳固定資產折舊明細表第225頁)。
5,593,187	7,543,126	51628	短絀、賠償與保險給付				5,754,685	
5,593,187	7,543,126	516281	各項短絀				5,754,685	較上年度預算數7,543,126元，減少1,788,441元。
5,593,187	7,543,126	5162812	呆帳及保證短絀	年	1	5,754,685	5,754,685	自費等應收醫療帳款無法收回款項。

臺北市立聯合醫院醫療基金

21201-65

衛生保健成本明細表

中華民國106年度

單位：新臺幣元

前年度決算數	上年度預算數	科 目		單位	數量	單價	本年度預算數	說 明
		編 號	名 稱					
1,142,567,557	1,100,511,303		合 計				1,174,544,456	
341,872,346	617,929,478	51631	用人費用				639,756,858	
135,684,254	426,388,720	516311	正式員額薪資				434,201,000	較上年度預算數426,388,720元，增加7,812,280元。
132,613,322	417,481,720	5163113	職員薪金	年	1	425,803,000	425,803,000	職員852人薪金(含約用人員)(詳用人費用彙計表第220-223頁)。
3,070,932	8,907,000	5163114	工員工資	年	1	8,398,000	8,398,000	工員22人工資(詳用人費用彙計表第220-223頁)。
9,654,838	7,281,150	516313	超時工作報酬				12,353,886	較上年度預算數7,281,150元，增加5,072,736元。
9,654,838	7,281,150	5163131	加班費				12,353,886	
				人、小時	823x40	185	6,090,200	職員加班費。
				人、小時	15x40	120	72,000	工員加班費。
				年	1	5,839,686	5,839,686	職員不休假加班費。
				年	1	352,000	352,000	工員不休假加班費。
809,025	958,800	516314	津貼				997,200	較上年度預算數958,800元，增加38,400元。
809,025	958,800	516314Y	其他津貼				997,200	
				年	1	893,200	893,200	職員防治費。

臺北市立聯合醫院醫療基金

衛生保健成本明細表

中華民國106年度

單位：新臺幣元

前年度決算數	上年度預算數	科 目		單位	數量	單價	本年度 預算數	說 明
		編 號	名 稱					
79,936,913	85,677,500	516315	獎金	年	1	104,000	104,000	工員防治費。
42,910,873	45,419,920	5163152	考績獎金	年	1	46,955,000	46,955,000	依考績法規定核發之職員考績獎金。
37,026,040	40,257,580	5163153	年終獎金	年	1	1,356,000	1,356,000	依考績法規定核發之工員考績獎金。
55,473,011	33,923,680	516316	退休及卹償金	年	1	39,141,000	39,141,000	依規定於春節加發之職員年終獎金。
53,116,912	33,134,800	5163161	職員退休及離職金	年	1	1,176,000	1,176,000	依規定於春節加發之工員年終獎金。
2,356,099	741,100	5163162	工員退休及離職金	年	1	33,970,252	33,970,252	較上年度預算數33,923,680元，增加1,616,372元。
	47,780	5163164	卹償金	年	1	1,569,800	1,569,800	提撥職員退撫基金及離職儲金。
				年	1			提撥工員退休準備金。

臺北市立聯合醫院醫療基金

21201-67

衛生保健成本明細表

中華民國106年度

單位：新臺幣元

前年度決算數	上年度預算數	科 目		單位	數量	單價	本年度預算數	說 明
		編 號	名 稱					
	10,488	516317	資遣費					
	6,688	5163171	職員資遣費					
	3,800	5163172	工員資遣費					
60,314,305	63,689,140	516318	福利費				68,036,720	較上年度預算數63,689,140元，增加4,347,580元。
56,800,275	57,310,568	5163181	分擔員工保險費				60,366,400	
				年	1	33,223,000	33,223,000	分攤職員健保費。
				年	1	514,600	514,600	分攤工員健保費。
				年	1	18,647,000	18,647,000	分攤員工勞保費。
				年	1	741,800	741,800	分攤工員勞保費。
				年	1	7,240,000	7,240,000	分攤職員公保費。
1,290,286	2,540,160	5163187	員工通勤交通費				3,190,320	
				人、月、段	95x12x1	630	718,200	職員上下班交通費。
				人、月、段	9x12x1	630	68,040	工員上下班交通費。
				人、月、段	149x12x2	630	2,252,880	職員上下班交通費。
				人、月、段	10x12x2	630	151,200	工員上下班交通費。
2,223,744	3,838,412	516318Y	其他福利費				4,480,000	
				年	1	4,128,000	4,128,000	職員休假旅遊補助。

臺北市立聯合醫院醫療基金

衛生保健成本明細表

中華民國106年度

單位：新臺幣元

前年度決算數	上年度預算數	科 目		單位	數量	單價	本年度 預算數	說 明
		編 號	名 稱					
				年	1	352,000	352,000	員工休假旅遊補助。
255,140,666	305,496,361	51632	服務費用				348,737,524	
28,825,571	30,625,600	516321	水電費				26,739,000	較上年度預算數30,625,600元，減少3,886,600元。
27,526,024	29,318,300	5163212	工作場所電費	年	1	25,623,000	25,623,000	各院區電費。
1,282,630	1,251,300	5163214	工作場所水費	年	1	1,116,000	1,116,000	各院區水費。
16,917	56,000	5163217	氣體費					
89,340	1,035,640	516322	郵電費				706,785	較上年度預算數1,035,640元，減少328,855元。
87,331	515,980	5163221	郵費	年	1	570,985	570,985	寄發郵件費用。
2,009	519,660	5163222	電話費	年	1	135,800	135,800	各院區電話費。
1,654,096	3,607,806	516323	旅運費				5,701,408	較上年度預算數3,607,806元，增加2,093,602元。
891,637	1,072,600	5163231	國內旅費	人、天	459x2	1,550	1,422,900	員工出差旅費。
762,459	2,535,206	516323Y	其他旅運費				4,278,508	
				噸、月	27x12	2,849	923,076	一般性廢棄物清除處理費(每公噸廢棄物處理費2,082元及清運費767元)。
				公斤、月	3,432x12	38	1,564,992	生物醫療廢棄物清除處理費。

臺北市立聯合醫院醫療基金

21201-69

衛生保健成本明細表

中華民國106年度

單位：新臺幣元

前年度決算數	上年度預算數	科 目		單位	數量	單價	本年度預算數	說 明
		編 號	名 稱					
				年	1	899,500	899,500	取血及儀器、物品搬運等費用。
				人次	29,698	30	890,940	員工外勤交通費。
2,757,029	9,880,200	516324	印刷裝訂與廣告費				8,706,112	較上年度預算數9,880,200元，減少1,174,088元。
1,174,936	3,599,100	5163241	印刷及裝訂費				2,916,862	
				年	1	264,790	264,790	病歷、體檢及醫療收費收據等醫療用各類印刷費。
				年	1	36,000	36,000	藥袋。
				年	1	2,548,872	2,548,872	衛生教育活動及意見問卷調查等表單印刷費。
1,582,093	6,281,100	5163246	業務宣導費	臺、月、張	2x12x4,000	0.7	67,200	影印機使用費。
				年	1	2,161,000	2,161,000	公衛、衛教等媒體廣告宣導費用。
				年	1	3,628,250	3,628,250	業務宣導等費用。
3,194,553	7,924,140	516325	修理保養及保固費				7,753,624	較上年度預算數7,924,140元，減少170,516元。
904,701	1,100,271	5163252	一般房屋修護費				1,099,897	

臺北市立聯合醫院醫療基金

衛生保健成本明細表

中華民國106年度

單位：新臺幣元

前年度決算數	上年度預算數	科 目		單位	數量	單價	本年度 預算數	說 明
		編 號	名 稱					
				年	1	359,485	359,485	中興-醫療大樓共20414.28坪為3年以上鋼筋混凝土，30坪以內年列4,510元，餘每增加1坪加列110元計算，依比例分攤計算核列。
				年	1	108,405	108,405	中興-早療中心共646坪為鋼筋混凝土，30坪以內年列4,510元，餘每增加1坪加列110元計算。
				年	1	115,000	115,000	和平婦幼-和平醫療大樓A棟共10417.13坪為3年以上鋼筋混凝土，30坪以內年列4,510元，餘每增加1坪加列110元計算，依比例分攤計算核列。
				年	1	49,000	49,000	和平婦幼-和平醫療大樓B棟共4463.44坪為3年以上鋼筋混凝土，30坪以內年列4,510元，餘每增加1坪加列110元計算，依比例分攤計算核列。
				年	1	163,627	163,627	忠孝-醫療大樓共14864.17坪為3年以上鋼筋混凝土，30坪以內年列4,510元，餘每增加1坪加列

臺北市立聯合醫院醫療基金

21201-71

衛生保健成本明細表

中華民國106年度

單位：新臺幣元

前年度決算數	上年度預算數	科 目		單位	數量	單價	本年度 預算數	說 明
		編 號	名 稱					
				年	1	83,366	83,366	110元計算，依比例分攤計算核列。
				年	1	78,000	78,000	松德-象山醫療大樓共746.87坪為3年以上鋼筋混凝土，30坪以內年列4,510元，餘每增加1坪加列110元計算。
				年	1	36,615	36,615	松德-院區房舍3棟共14203.01坪為3年以上鋼筋混凝土，每棟30坪以內各列4,510元，餘每增加1坪加列110元計算，依比例分攤計算核列。
				年	1	81,399	81,399	松德-六合健康學園321.86坪為3年以上鋼筋混凝土，30坪以內年列4,510元，餘每增加1坪加列110元計算。
				年	1	11,000	11,000	松德-4間職能工作坊共695.99坪為3年以上鋼筋混凝土，每棟30坪以內各列4,510元，餘每增加1坪加列110元計算，依比例分攤計算核列。
				年	1			林森中醫昆明-林森醫療大樓共

臺北市立聯合醫院醫療基金

衛生保健成本明細表

中華民國106年度

單位：新臺幣元

前年度決算數	上年度預算數	科 目		單位	數量	單價	本年度 預算數	說 明
		編 號	名 稱					
152,527	4,159,369	5163255	機械及設備修護費	年	1	14,000	14,000	1987.44坪為3年以上鋼筋混凝土，30坪以內年列4,510元，餘每增加1坪加列110元計算，依比例分攤計算核列。
				年	1	4,201,627	4,201,627	林森中醫昆明-昆明大樓共4903.38坪為3年以上鋼筋混凝土，30坪以內年列4,510元，餘每增加1坪加列110元計算，依比例分攤計算核列。
				年	1	51,400	51,400	醫療儀器設備維修及保養費。
				年	1	143,900	143,900	醫療氣體設備修護費。
2,137,325	2,664,500	5163257	什項設備修護費	年	1	1,066,800	1,066,800	藥品分包機、試劑冰箱等設備修護費。
				年	1	1,066,800	1,066,800	空調系統及冷卻水塔設備修護費。
				年	1	197,000	197,000	給水系統設備修護費。
				年	1	385,000	385,000	負壓、隔離病房設施修護費。
				年	1	608,000	608,000	其他什項設備修護費。

臺北市立聯合醫院醫療基金

21201-73

衛生保健成本明細表

中華民國106年度

單位：新臺幣元

前年度決算數	上年度預算數	科 目		單位	數量	單價	本年度預算數	說 明
		編 號	名 稱					
	37,200	516326	保險費				22,848	較上年度預算數37,200元，減少14,352元。
	5,400	5163261	一般房屋保險費	年	1	15,760	15,760	建築物保險費。
	31,800	5163268	責任保險費	年	1	7,088	7,088	公共安全責任保險費。
209,050,623	236,208,951	516327	一般服務費				284,354,050	較上年度預算數236,208,951元，增加48,145,099元。
10,049,656	27,627,680	5163279	外包費				33,584,290	
				年	1	5,963,500	5,963,500	愛滋防治勞務外包費。
				坪、月	12,861x12	66	10,185,912	環境清潔維護外包費。
				年	1	7,389,000	7,389,000	機電人力外包費。
				年	1	7,267,000	7,267,000	被服租賃及洗滌床單外包費。
				年	1	761,600	761,600	大樓委託電子保全維護外包費。
				年	1	480,000	480,000	毒品危害防治講習外包費(新增)。
				年	1	1,537,278	1,537,278	毒品危害防治勞務外包費(新增)。
198,812,996	207,035,271	516327D	計時與計件人員酬金				249,021,760	
				人、月	534x12	25,992	166,556,736	病房助理薪資。

臺北市立聯合醫院醫療基金

衛生保健成本明細表

中華民國106年度

單位：新臺幣元

前年度決算數	上年度預算數	科 目		單位	數量	單價	本年度 預算數	說 明
		編 號	名 稱					
				人、月	534x1.5	25,992	20,819,592	病房助理於春節加發之工作獎金。
				年	1	10,150,272	10,150,272	提撥病房助理勞退金。
				年	1	19,691,784	19,691,784	病房助理勞、健保費。
				人、天	27x365	300	2,956,500	病房助理大夜班夜班費。
				人、天	22x365	200	1,606,000	病房助理小夜班夜班費。
				人、天	79x365	500	14,417,500	病房助理大夜班包班夜班費。
				人、天	98x365	350	12,519,500	病房助理小夜班包班夜班費。
				人、月	1x12	25,323	303,876	早療評估工讀生薪資。
187,971	1,546,000	516327E	體育活動費				1,748,000	
				人、年	852x1	2,000	1,704,000	職員852人文康活動費，每人編列2,000元。
				人、年	22x1	2,000	44,000	工員22人文康活動費，每人編列2,000元。
9,305,633	15,876,824	516328	專業服務費				14,453,697	較上年度預算數15,876,824元，減少1,423,127元。
5,009,920	5,838,800	5163285	講課鐘點、稿費、出席審查及查詢費				7,345,600	
				人次	408	2,000	816,000	專家學者出席費。

臺北市立聯合醫院醫療基金

21201-75

衛生保健成本明細表

中華民國106年度

單位：新臺幣元

前年度決算數	上年度預算數	科 目		單位	數量	單價	本年度 預算數	說 明
		編 號	名 稱					
				節	93	2,400	223,200	外聘講師鐘點費(國外)。
				節	2,271	1,600	3,633,600	外聘講師鐘點費(國內)。
				節	45	1,200	54,000	外聘講師鐘點費(隸屬關係)。
				節	3,236	800	2,588,800	內聘講師鐘點費。
				年	1	30,000	30,000	國際醫療支援活動外文稿件撰 、譯稿及審查費。
1,022,650	9,901,424	5163287	委託檢驗(定)試驗認 證費				5,810,477	
				年	1	4,941,404	4,941,404	檢體委檢費。
				年	1	743,473	743,473	作業環境等委檢費。
				年	1	125,600	125,600	國內外品質能力等委檢費。
3,273,063	136,600	516328Y	其他	年	1	1,297,620	1,297,620	辦理學術討論會等訓練所需之 外聘國內外專家學者旅運費。
263,821	300,000	516329	公共關係費				300,000	較上年度預算數300,000元，無 增減。
263,821	300,000	5163291	公共關係費	年	1	300,000	300,000	因業務需要之公共關係費等。
458,917,564	111,943,414	51633	材料及用品費				116,599,594	
1,395,787	3,453,804	516331	使用材料費				3,166,848	較上年度預算數3,453,804元，減 少286,956元。

臺北市立聯合醫院醫療基金

衛生保健成本明細表

中華民國106年度

單位：新臺幣元

前年度決算數	上年度預算數	科 目		單位	數量	單價	本年度 預算數	說 明
		編 號	名 稱					
	17,084	5163313	燃料	公秉	1	10,908	10,908	鍋爐油燃料。
1,395,787	3,436,720	5163316	設備零件	年	1	489,000	3,155,940	病房設備零件。
				年	1	2,181,700	489,000	醫療科器械等設備零件。
				年	1	485,240	2,181,700	各科室所需設備零件。
16,500,322	15,813,151	516332	用品消耗				17,126,746	較上年度預算數15,813,151元， 增加1,313,595元。
480,084	3,902,040	5163321	辦公(事務)用品				4,462,800	
				人、月	852x12	360	3,680,640	職員852人，按每人每月360元編 列。
				人、月	22x12	50	13,200	工員22人，按每人每月50元編列 。
				人、月	534x12	120	768,960	病房助理534人，按每人每月120 元編列。
2,782,705	824,900	5163325	服裝				851,000	
				套	10	2,000	20,000	國際醫療支援工作制服。
				只	20	2,200	44,000	公共衛生護理人員訪視皮包。
				套	20	350	7,000	公共衛生護理人員外勤兩具。

臺北市立聯合醫院醫療基金

21201-77

衛生保健成本明細表

中華民國106年度

單位：新臺幣元

前年度決算數	上年度預算數	科 目		單位	數量	單價	本年度 預算數	說 明
		編 號	名 稱					
13,237,533	11,086,211	516332Y	其他	雙	246	1,000	246,000	護士鞋。
				雙	534	1,000	534,000	病房助理工作鞋。
				年	1	5,018,654	5,018,654	獨居長者送餐膳食材料、什支等。
				年	1	37,900	37,900	醫療用備份光碟等費用。
				年	1	926,323	926,323	心理治療等相關教材及用品費。
				年	1	469,993	469,993	復健科等治療用輔具及耗材費。
				年	1	317,000	317,000	病患團體活動費。
				年	1	1,580,043	1,580,043	病患雜誌及所需什項用品費。
				臺、月	16x12	295	56,640	有線電視頻道租用及音樂著作權等費用(院本部11臺、林中昆5臺)。
				年	1	672,439	672,439	由任袋等調劑用相關耗材費。
				年	1	1,429,944	1,429,944	衛生、清潔用品及消毒等費用。
年	1	132,800	132,800	感熱紙及滅火器乾粉等雜支				

臺北市立聯合醫院醫療基金

衛生保健成本明細表

中華民國106年度

單位：新臺幣元

前年度決算數	上年度預算數	科 目		單位	數量	單價	本年度 預算數	說 明
		編 號	名 稱					
				年	1	285,910	285,910	費。
				年	1	885,300	885,300	特殊單位環境用物監測及群聚 突發監測檢驗費。
441,021,455	92,676,459	516333	商品及醫療用品				96,306,000	病房助理招募費用、場地租借 及茶水等費用。
								較上年度預算數92,676,459元， 增加3,629,541元。
38,292,084	74,159,470	5163332	衛材	年	1	78,056,000	78,056,000	醫療單位耗用之醫療用品費。
402,729,371	18,516,989	5163333	藥品	年	1	18,250,000	18,250,000	藥品成本。
137,904	938,148	51634	租金與利息				1,402,560	
26,868	26,868	516341	地租及水租				360,000	新增項目。
26,868	26,868	5163411	一般土地租金					
		5163414	場地租金	臺、月	30x12	1,000	360,000	清潔針具及保險套販賣機等場 地租金。
99,600		516343	機器租金					
99,600		5163432	機械及設備租金					
	911,280	516344	交通及運輸設備租金				1,042,560	較上年度預算數911,280元，增 加131,280元。
	840,000	5163442	車租	月	12	75,000	900,000	X光攝影巡迴合作案。

臺北市立聯合醫院醫療基金

21201-79

衛生保健成本明細表

中華民國106年度

單位：新臺幣元

前年度決算數	上年度預算數	科 目		單位	數量	單價	本年度預算數	說 明
		編 號	名 稱					
	71,280	5163443	電信設備租金	年	1	142,560	142,560	電信設備租金。
11,436		516345	什項設備租金					
11,436		5163451	什項設備租金					
53,285,242	50,488,000	51635	折舊、折耗及攤銷				52,267,000	
14,319,993	14,952,900	516352	房屋折舊				16,241,000	較上年度預算數14,952,900元，增加1,288,100元。
14,319,993	14,952,900	5163521	一般房屋折舊	年	1	6,097,000	6,097,000	一般房屋折舊(事業用)(詳固定資產折舊明細表第225頁)。
				年	1	10,144,000	10,144,000	一般房屋折舊(公務用)(詳固定資產折舊明細表第225頁)。
32,868,015	28,848,900	516353	機械及設備折舊				29,809,000	較上年度預算數28,848,900元，增加960,100元。
32,868,015	28,848,900	5163531	機械及設備折舊	年	1	29,318,000	29,318,000	機械及設備折舊(事業用)(詳固定資產折舊明細表第225頁)。
				年	1	491,000	491,000	機械及設備折舊(公務用)(詳固定資產折舊明細表第225頁)。
644,070		516354	交通及運輸設備折舊					

臺北市立聯合醫院醫療基金

衛生保健成本明細表

中華民國106年度

單位：新臺幣元

前年度決算數	上年度預算數	科 目		單位	數量	單價	本年度 預算數	說 明
		編 號	名 稱					
644,070		5163541	交通及運輸設備折舊					
5,453,164	6,686,200	516355	什項設備折舊				6,217,000	較上年度預算數6,686,200元，減少469,200元。
5,453,164	6,686,200	5163551	什項設備折舊	年	1	6,217,000	6,217,000	什項設備折舊(事業用)(詳固定資產折舊明細表第225頁)。
7,811		51636	稅捐與規費(強制費)					
7,811		516368	規費					
2,000		5163681	行政規費與強制費					
5,811		516368Y	其他					
3,786,882	4,463,472	51637	會費、捐助、補助、分攤、救助(濟)與交流活動費				4,280,000	
	58,000	516371	會費					
	58,000	5163712	學術團體會費					
2,500,636	3,080,000	516372	捐助、補助與獎助				2,780,000	較上年度預算數3,080,000元，減少300,000元。
2,500,636	3,080,000	5163724	捐助個人	人	40	2,000	2,780,000	
							80,000	「罕見代謝異常疾病」診斷費用。

臺北市立聯合醫院醫療基金

21201-81

衛生保健成本明細表

中華民國106年度

單位：新臺幣元

前年度決算數	上年度預算數	科 目		單位	數量	單價	本年度預算數	說 明
		編 號	名 稱					
				年	1	2,700,000	2,700,000	母乳庫捐贈者篩檢、奶水檢驗及捐贈者健康檢查費用。
1,286,246	1,325,472	516373	分擔				1,500,000	較上年度預算數1,325,472元，增加174,528元。
1,286,246	1,325,472	5163735	分擔大樓管理費				1,500,000	
				年	1	1,300,000	1,300,000	職能工作坊分攤大樓水電費、設備維修等費用(文山、心湖、福中)。
				年	1	200,000	200,000	六合健康學園分攤大樓水電費、設備維修等費用。
22,423		51638	短絀、賠償與保險給付					
22,423		516381	各項短絀					
22,423		5163812	呆帳及保證短絀					
29,396,719	9,252,430	51639	其他				11,500,920	
29,396,719	9,252,430	516392	其他費用				11,500,920	較上年度預算數9,252,430元，增加2,248,490元。
29,396,719	9,252,430	516392Y	其他				11,500,920	
				年	1	4,128,885	4,128,885	社區衛生教育訓練與宣導等費用。

臺北市立聯合醫院醫療基金

衛生保健成本明細表

中華民國106年度

單位：新臺幣元

前年度決算數	上年度預算數	科 目		單位	數量	單價	本年度 預算數	說 明
		編 號	名 稱					
				年	1	11,000	11,000	社區醫療支援青少年保健活動等相關費用。
				年	1	1,727,825	1,727,825	健康醫院-運動體重控制菸害防制等費用。
				年	1	183,810	183,810	嬰幼兒健檢、衛教等相關費用。
				年	1	235,000	235,000	社區病患座談、參訪等活動費。
				年	1	4,634,400	4,634,400	精神病患工作助理費。
				年	1	580,000	580,000	國際衛生教育訓練及研討會。

臺北市立聯合醫院醫療基金

21201-83

業務費用明細表

中華民國106年度

單位：新臺幣元

前年度決算數	上年度預算數	科 目		單位	數量	單價	本年度預算數	說 明
		編 號	名 稱					
3,545,722,421	3,831,426,830		合 計				4,091,984,390	
3,233,830,489	3,510,371,399	51921	用人費用				3,770,407,728	
251,928,678	264,379,000	519211	正式員額薪資				269,165,000	較上年度預算數264,379,000元，增加4,786,000元。
214,170,020	226,890,000	5192113	職員薪金	年	1	233,958,000	233,958,000	職員535人薪金(含約用人員)(詳用人費用彙計表第220-223頁)。
37,758,658	37,489,000	5192114	工員工資	年	1	35,207,000	35,207,000	工員83人工資(詳用人費用彙計表第220-223頁)。
6,608,436	3,905,150	519213	超時工作報酬				6,343,600	較上年度預算數3,905,150元，增加2,438,450元。
6,608,436	3,895,150	5192131	加班費				6,333,600	
				人、小時	460x40	185	3,404,000	職員加班費。
				人、小時	72x40	120	345,600	工員加班費。
				年	1	1,069,000	1,069,000	職員不休假加班費。
				年	1	1,515,000	1,515,000	工員不休假加班費。
	10,000	5192133	誤餐費	人次	125	80	10,000	員工誤餐費。
55,200	394,000	519214	津貼				383,400	較上年度預算數394,000元，減少10,600元。
55,200	394,000	519214Y	其他津貼				383,400	

臺北市立聯合醫院醫療基金

業務費用明細表

中華民國106年度

單位：新臺幣元

前年度決算數	上年度預算數	科 目		單位	數量	單價	本年度 預算數	說 明
		編 號	名 稱					
2,911,727,807	3,183,607,089	519215	獎金	年	1	351,600	351,600	職員防治費。
				年	1	31,800	31,800	工員防治費。
							3,425,809,728	較上年度預算數3,183,607,089元，增加242,202,639元。
33,695,939	28,838,100	5192152	考績獎金	年	1	25,721,000	25,721,000	依考績法規定核發之職員考績獎金。
				年	1	5,875,000	5,875,000	依考績法規定核發之工員考績獎金。
24,660,458	25,373,300	5192153	年終獎金	年	1	20,608,000	20,608,000	依規定於春節加發之職員年終獎金。
				年	1	4,827,000	4,827,000	依規定於春節加發之工員年終獎金。
							25,435,000	
2,853,371,410	3,129,395,689	519215Y	其他獎金	年	1	3,301,402,728	3,301,402,728	職員服務獎勵金。
				年	1	67,376,000	67,376,000	工員服務獎勵金。
							3,368,778,728	
24,691,042	20,764,600	519216	退休及卹償金	年	1			較上年度預算數20,764,600元，增加6,152,400元。
				年	1			
							26,917,000	

臺北市立聯合醫院醫療基金

21201-85

業務費用明細表

中華民國106年度

單位：新臺幣元

前年度決算數	上年度預算數	科 目		單位	數量	單價	本年度預算數	說 明
		編 號	名 稱					
17,355,189	17,701,300	5192161	職員退休及離職金	年	1	19,145,000	19,145,000	提撥職員退撫基金及離職儲金。
7,335,853	3,063,300	5192162	工員退休及離職金	年	1	7,772,000	7,772,000	提撥工員退休準備金。
38,819,326	37,321,560	519218	福利費				41,789,000	較上年度預算數37,321,560元，增加4,467,440元。
33,962,227	33,439,800	5192181	分擔員工保險費	年	1	17,616,000	17,616,000	分攤職員健保費。
				年	1	2,188,000	2,188,000	分攤工員健保費。
				年	1	13,930,000	13,930,000	分攤員工勞保費。
				年	1	3,165,000	3,165,000	分攤工員勞保費。
				年	1	1,314,000	1,314,000	分攤職員公保費。
2,042,920	1,481,760	5192187	員工通勤交通費				1,512,000	
				人、月、段	8x12x1	630	60,480	職員上下班交通費。
				人、月、段	38x12x1	630	287,280	工員上下班交通費。
				人、月、段	38x12x2	630	574,560	職員上下班交通費。
				人、月、段	39x12x2	630	589,680	工員上下班交通費。
2,814,179	2,400,000	519218Y	其他福利費	年	1	736,000	2,064,000	
				年	1	736,000	736,000	職員休假旅遊補助。

臺北市立聯合醫院醫療基金

業務費用明細表

中華民國106年度

單位：新臺幣元

前年度決算數	上年度預算數	科 目		單位	數量	單價	本年度 預算數	說 明
		編 號	名 稱					
				年	1	1,328,000	1,328,000	工員休假旅遊補助。
161,419,293	169,835,668	51922	服務費用				165,506,270	
14,895,953	27,131,800	519221	水電費				23,900,000	較上年度預算數27,131,800元， 減少3,231,800元。
14,087,485	25,929,300	5192212	工作場所電費	年	1	22,822,000	22,822,000	各院區電費。
808,468	1,202,500	5192214	工作場所水費	年	1	1,078,000	1,078,000	各院區水費。
23,857,130	25,058,920	519222	郵電費				23,538,109	較上年度預算數25,058,920元， 減少1,520,811元。
3,385,940	2,693,720	5192221	郵費	年	1	3,222,269	3,222,269	寄發郵件費用。
13,149,279	14,865,200	5192222	電話費				12,815,840	
				年	1	12,761,840	12,761,840	各院區電話費。
				年	1	54,000	54,000	院外門診等電話費。
7,321,911	7,500,000	5192224	數據通信費	年	1	7,500,000	7,500,000	專線通訊費。
679,028	2,059,660	519223	旅運費				3,879,034	較上年度預算數2,059,660元，增 加1,819,374元。
69,935		5192231	國內旅費					
609,093	2,059,660	519223Y	其他旅運費				3,879,034	
				噸、月	28x12	2,849	957,264	一般性廢棄物清除處理費(每公

臺北市立聯合醫院醫療基金

21201-87

業務費用明細表

中華民國106年度

單位：新臺幣元

前年度決算數	上年度預算數	科 目		單位	數量	單價	本年度 預算數	說 明
		編 號	名 稱					
				年	1	2,313,950	2,313,950	噸廢棄物處理費2,082元及清運費767元)。
				人次	3,594	30	107,820	取血及儀器、物品搬運等費用。
				年	1	500,000	500,000	員工外勤交通費。
4,694,006	2,559,060	519224	印刷裝訂與廣告費	年	1	500,000	500,000	車輛派遣服務費。
							2,048,500	較上年度預算數2,559,060元，減少510,560元。
4,144,471	1,910,210	5192241	印刷及裝訂費	年	1	30,000	30,000	病歷、體檢及醫療收費收據等醫療用各類印刷費。
				年	1	1,509,500	1,509,500	院訊、手冊、簡介刊物等印刷費。
549,535	648,850	5192246	業務宣導費	年	1	509,000	509,000	業務宣導等費用。
36,128,904	39,360,930	519225	修理保養及保固費				39,267,413	較上年度預算數39,360,930元，減少93,517元。
395,818	873,541	5192252	一般房屋修護費	年	1	178,000	178,000	仁愛-醫療大樓共20231.69坪為3年以上鋼筋混凝土，30坪以內

臺北市立聯合醫院醫療基金

業務費用明細表

中華民國106年度

單位：新臺幣元

前年度決算數	上年度預算數	科 目		單位	數量	單價	本年度 預算數	說 明
		編 號	名 稱					
				年	1	23,000	23,000	年列4,510元，餘每增加1坪加列110元計算，依比例分攤計算核列。
				年	1	34,000	34,000	仁愛-檢驗大樓共1725.87坪為鋼筋混凝土，30坪以內年列4,510元，餘每增加1坪加列110元計算，因使用年限超過30年，以前項標準增加50%編列，依比例分攤計算核列。
				年	1	8,000	8,000	仁愛-護士宿舍共870.48坪為鋼筋混凝土，16坪以內年列2,000元，餘每增加1坪加列80元計算，因使用年限超過30年，以前項標準增加50%編列，依比例分攤計算核列。

臺北市立聯合醫院醫療基金

21201-89

業務費用明細表

中華民國106年度

單位：新臺幣元

前年度決算數	上年度預算數	科 目		單位	數量	單價	本年度 預算數	說 明
		編 號	名 稱					
				年	1	67,403	67,403	中興-醫療大樓共20414.28坪為3年以上鋼筋混凝土，30坪以內年列4,510元，餘每增加1坪加列110元計算，依比例分攤計算核列。
				年	1	69,000	69,000	和平婦幼-和平醫療大樓A棟共10417.13坪為3年以上鋼筋混凝土，30坪以內年列4,510元，餘每增加1坪加列110元計算，依比例分攤計算核列。
				年	1	29,000	29,000	和平婦幼-和平醫療大樓B棟共4463.44坪為3年以上鋼筋混凝土，30坪以內年列4,510元，餘每增加1坪加列110元計算，依比例分攤計算核列。
				年	1	83,695	83,695	和平婦幼-婦幼第一醫療大樓共4158.95坪為3年以上鋼筋混凝土，30坪以內年列4,510元，餘每增加1坪加列110元計算，依比例分攤計算核列。
				年	1	104,388	104,388	陽明-醫療大樓共12642.07坪為3

臺北市立聯合醫院醫療基金

業務費用明細表

中華民國106年度

單位：新臺幣元

前年度決算數	上年度預算數	科 目		單位	數量	單價	本年度 預算數	說 明
		編 號	名 稱					
				年	1	20,098	20,098	年以上鋼筋混凝土，30坪以內年列4,510元，餘每增加1坪加列110元計算，依比例分攤計算核列。
				年	1	5,063	5,063	陽明-綜合大樓共3003.4坪為3年以上鋼筋混凝土，其中醫護宿舍2144.4坪，16坪以內年列2,000元，餘每增加1坪加列80元計算，另醫療用樓層859坪，30坪以內年列4,510元，餘每增加1坪加列110元計算，依比例分攤計算核列。
				年	1	81,813	81,813	陽明-MRI大樓共602.74坪為3年以上鋼筋混凝土，30坪以內年列4,510元，餘每增加1坪加列110元計算，依比例分攤計算核列。
				年	1	81,813	81,813	忠孝-醫療大樓共14864.17坪為3年以上鋼筋混凝土，30坪以內年列4,510元，餘每增加1坪加列110元計算，依比例分攤計算核列。

臺北市立聯合醫院醫療基金

21201-91

業務費用明細表

中華民國106年度

單位：新臺幣元

前年度決算數	上年度預算數	科 目		單位	數量	單價	本年度 預算數	說 明
		編 號	名 稱					
				年	1	31,029	31,029	忠孝-行政大樓共1399.4坪為3年以上鋼筋混凝土，30坪以內年列4,510元，餘每增加1坪加列110元計算，依比例分攤計算核列。
				年	1	78,000	78,000	松德-院區房舍3棟共14203.01坪為3年以上鋼筋混凝土，每棟30坪以內各列4,510元，餘每增加1坪加列110元計算，依比例分攤計算核列。
				年	1	20,000	20,000	林森中醫昆明-林森醫療大樓共1987.44坪為3年以上鋼筋混凝土，30坪以內年列4,510元，餘每增加1坪加列110元計算，依比例分攤計算核列。
				年	1	41,000	41,000	林森中醫昆明-昆明大樓共4903.38坪為3年以上鋼筋混凝土，30坪以內年列4,510元，餘每增加1坪加列110元計算，依比例分攤計算核列。
29,989,875	26,515,640	5192255	機械及設備修護費				27,433,600	

臺北市立聯合醫院醫療基金

業務費用明細表

中華民國106年度

單位：新臺幣元

前年度決算數	上年度預算數	科 目		單位	數量	單價	本年度 預算數	說 明		
		編 號	名 稱							
4,760,117	9,859,549	5192256	交通及運輸設備修護費	年	1	24,610,000	24,610,000	網路及資訊周邊設備修護費。		
				年	1	2,823,600	2,823,600	不斷電系統修護費。		
								9,420,964		
				年	1	2,720,264	2,720,264	電話系統修護費。		
				年	1	481,000	481,000	廣播系統修護費。		
				年	1	4,486,000	4,486,000	中央監視系統修護費。		
				年	1	525,000	525,000	視聽器材零件修護費。		
983,094	2,112,200	5192257	什項設備修護費	年	1	1,208,700	1,208,700	車輛養護費(詳車輛明細表第227-231頁)。		
								1,539,360		
				年	1	847,660	847,660	空調系統及冷卻水塔設備修護費。		
				年	1	172,500	172,500	給水系統設備修護費。		
295,559	186,631	519226	保險費	年	1	519,200	519,200	其他什項設備修護費。		
								145,575	較上年度預算數186,631元，減少41,056元。	
295,559	186,631	5192264	交通及運輸設備保險費	年	1	145,575	145,575	車輛強制險及任意險(詳車輛明細表第227-231頁)。		

臺北市立聯合醫院醫療基金

21201-93

業務費用明細表

中華民國106年度

單位：新臺幣元

前年度決算數	上年度預算數	科 目		單位	數量	單價	本年度預算數	說 明
		編 號	名 稱					
41,069,246	36,004,267	519227	一般服務費				30,942,339	較上年度預算數36,004,267元，減少5,061,928元。
15,798,819	15,533,039	5192276	佣金、匯費、經理費及手續費	年	1	16,106,299	16,106,299	信用卡等手續費。
9,062,777	13,002,048	5192279	外包費				13,600,040	
				坪、月	10,245x12	66	8,114,040	環境清潔維護外包費。
				年	1	5,486,000	5,486,000	機電人力外包費。
5,874,100	6,313,180	519227B	義工服務費					
10,167,510		519227D	計時與計件人員酬金					
166,040	1,156,000	519227E	體育活動費				1,236,000	
				人、年	535x1	2,000	1,070,000	職員535人文康活動費，每人編列2,000元。
				人、年	83x1	2,000	166,000	工員83人文康活動費，每人編列2,000元。
36,969,436	34,494,400	519228	專業服務費				38,805,300	較上年度預算數34,494,400元，增加4,310,900元。
2,381,000	2,510,000	5192283	法律事務費	年	1	2,520,000	2,520,000	因公涉訟或法律諮詢等費用。
1,603,041	457,400	5192285	講課鐘點、稿費、出席審查及查詢費				696,800	

臺北市立聯合醫院醫療基金

業務費用明細表

中華民國106年度

單位：新臺幣元

前年度決算數	上年度預算數	科 目		單位	數量	單價	本年度 預算數	說 明
		編 號	名 稱					
2,896,523	1,857,000	5192287	委託檢驗(定)試驗認 證費	人次	289	2,000	578,000	專家學者出席費。
				年	1	64,800	64,800	醫療儀器等審查費。
				年	1	54,000	54,000	癌症登記表等審查費。
							3,338,500	
				年	1	2,251,000	2,251,000	國內外品質能力等委檢費。
				年	1	1,087,500	1,087,500	醫療品質與教學品質等評鑑費。
29,986,775	29,670,000	519228A	電子計算機軟體服務 費	年	1	32,250,000	32,250,000	電腦軟體等維護費。
102,097		519228Y	其他					
2,830,031	2,980,000	519229	公共關係費				2,980,000	較上年度預算數2,980,000元，無 增減。
2,830,031	2,980,000	5192291	公共關係費				2,980,000	
				年	1	280,000	280,000	新聞聯繫費。
				年	1	2,700,000	2,700,000	因業務需要之公共關係費等。
19,952,963	20,023,979	51923	材料及用品費				20,671,547	
1,862,239	3,631,243	519231	使用材料費				3,009,736	較上年度預算數3,631,243元，減 少621,507元。

臺北市立聯合醫院醫療基金

21201-95

業務費用明細表

中華民國106年度

單位：新臺幣元

前年度決算數	上年度預算數	科 目		單位	數量	單價	本年度預算數	說 明
		編 號	名 稱					
926	111,171	5192313	燃料	公升	5,829	19.5	113,666	發電機及搬運車等用油費。
1,374,234	2,294,672	5192314	油脂	輛、月、公升	9x12x81	15.3	1,603,370	小客車(油氣雙燃料車)液化石油氣費(詳車輛明細表第227-231頁)。
				輛、月、公升	9x12x69	23.6	175,869	小客車(油氣雙燃料車)油料費(詳車輛明細表第227-231頁)。
				輛、月、公升	3x12x136	23.6	115,545	小客車及客貨兩用車油料費(詳車輛明細表第227-231頁)。
				輛、月、公升	1x6x136	23.6	19,258	小客車油料費(6個月)(詳車輛明細表第227-231頁)。
				輛、月、公升	22x12x186	23.6	1,158,850	特種車油料費(詳車輛明細表第227-231頁)。
487,079	1,225,400	5192316	設備零件	年	1	1,200,000	1,292,700	資訊用品及零組件。
				年	1	92,700	92,700	各科室所需設備零件。
18,090,724	16,392,736	519232	用品消耗				17,661,811	較上年度預算數16,392,736元，增加1,269,075元。
1,172,183	2,143,560	5192321	辦公(事務)用品				2,361,000	

臺北市立聯合醫院醫療基金

業務費用明細表

中華民國106年度

單位：新臺幣元

前年度決算數	上年度預算數	科 目		單位	數量	單價	本年度 預算數	說 明		
		編 號	名 稱							
16,918,541	237,600 14,011,576	5192325	服裝	人、月	535x12	360	2,311,200	職員535人，按每人每月360元編列。		
				人、月	83x12	50	49,800	工員83人，按每人每月50元編列。		
		519232Y	其他					15,300,811		
				年	1	12,500,000	12,500,000	資訊設備相關耗材費。		
				年	1	1,027,781	1,027,781	衛生、清潔用品及消毒等費用。		
				年	1	1,173,030	1,173,030	感熱紙及滅火器乾粉等雜支費。		
				年	1	600,000	600,000	辦理醫事人員等相關節慶活動費。		
		3,484,154	4,004,752	51924	租金與利息				4,461,336	
									633,600	
				5192414	場地租金	年	1	633,600	633,600	公務車停車場場地租金。
3,459,626	4,004,752	519244	交通及運輸設備租金				3,827,736	較上年度預算數4,004,752元，減少177,016元。		
3,459,626	4,004,752	5192443	電信設備租金	年	1	3,827,736	3,827,736	電信設備租金。		

臺北市立聯合醫院醫療基金

21201-97

業務費用明細表

中華民國106年度

單位：新臺幣元

前年度決算數	上年度預算數	科 目		單位	數量	單價	本年度預算數	說 明
		編 號	名 稱					
24,528		519245	什項設備租金					
24,528		5192451	什項設備租金					
109,692,160	107,017,965	51925	折舊、折耗及攤銷				108,887,738	
12,412,538	12,590,700	519252	房屋折舊				11,915,000	較上年度預算數12,590,700元，減少675,700元。
12,412,538	12,590,700	5192521	一般房屋折舊	年	1	4,844,000	4,844,000	一般房屋折舊(事業用)(詳固定資產折舊明細表第225頁)。
				年	1	7,071,000	7,071,000	一般房屋折舊(公務用)(詳固定資產折舊明細表第225頁)。
38,588,471	34,946,000	519253	機械及設備折舊				33,765,000	較上年度預算數34,946,000元，減少1,181,000元。
38,588,471	34,946,000	5192531	機械及設備折舊	年	1	33,334,000	33,334,000	機械及設備折舊(事業用)(詳固定資產折舊明細表第225頁)。
				年	1	431,000	431,000	機械及設備折舊(公務用)(詳固定資產折舊明細表第225頁)。
15,810,356	17,971,252	519254	交通及運輸設備折舊				18,534,778	較上年度預算數17,971,252元，增加563,526元。

臺北市立聯合醫院醫療基金

業務費用明細表

中華民國106年度

單位：新臺幣元

前年度決算數	上年度預算數	科 目		單位	數量	單價	本年度 預算數	說 明
		編 號	名 稱					
15,810,356	17,971,252	5192541	交通及運輸設備折舊	年	1	18,534,778	18,534,778	交通及運輸設備折舊(事業用)(詳固定資產折舊明細表第225頁)。
4,368,659	5,211,200	519255	什項設備折舊				5,410,000	較上年度預算數5,211,200元，增加198,800元。
4,368,659	5,211,200	5192551	什項設備折舊	年	1	5,410,000	5,410,000	什項設備折舊(事業用)(詳固定資產折舊明細表第225頁)。
38,512,136	36,298,813	51925A	攤銷				39,262,960	較上年度預算數36,298,813元，增加2,964,147元。
38,512,136	36,298,813	51925A6	攤銷電腦軟體費	年	1	39,262,960	39,262,960	攤銷電腦軟體費。
5,367,440	8,117,497	51926	稅捐與規費(強制費)				8,260,931	
4,807,499	8,017,357	519265	消費與行為稅				8,179,001	較上年度預算數8,017,357元，增加161,644元。
4,435,985	7,882,047	5192658	印花稅				8,066,151	
				年	1	7,566,151	7,566,151	自費醫療收入等印花稅。
				年	1	500,000	500,000	契約印花稅。
371,514	135,310	5192659	使用牌照稅	年	1	112,850	112,850	車輛使用牌照稅(詳車輛明細表第227-231頁)。
559,941	100,140	519268	規費				81,930	較上年度預算數100,140元，減

臺北市立聯合醫院醫療基金

21201-99

業務費用明細表

中華民國106年度

單位：新臺幣元

前年度決算數	上年度預算數	科 目		單位	數量	單價	本年度 預算數	說 明
		編 號	名 稱					
285,760		5192681	行政規費與強制費					少18,210元。
231,231	81,390	5192683	汽車燃料使用費	年	1	68,580	68,580	車輛燃料使用費(詳車輛明細表第227-231頁)。
42,950	18,750	519268Y	其他	年	1	13,350	13,350	車輛檢驗規費及換發行車執照費用(詳車輛明細表第227-231頁)。
11,975,922	12,055,570	51927	會費、捐助、補助、分攤、救助(濟)與交流活動費				13,788,840	
11,975,922	12,055,570	519271	會費				13,788,840	較上年度預算數12,055,570元，增加1,733,270元。
11,975,922	12,055,570	5192712	學術團體會費				13,788,840	
				人	941	6,000	5,646,000	醫師公會常年會費。
				人	57	12,720	725,040	牙醫師公會常年會費。
				人	77	7,200	554,400	中醫師公會常年會費。
				人	2,669	1,000	2,669,000	護理師護士公會常年會費。
				人	193	3,600	694,800	醫檢師公會常年會費。
				人	233	3,600	838,800	藥師公會常年會費。

臺北市立聯合醫院醫療基金

業務費用明細表

中華民國106年度

單位：新臺幣元

前年度決算數	上年度預算數	科 目		單位	數量	單價	本年度 預算數	說 明
		編 號	名 稱					
				人	121	3,600	435,600	放射師公會常年會費。
				人	45	2,000	90,000	社工師公會常年會費。
				人	70	5,000	350,000	物理治療師公會常年會費。
				人	2	4,000	8,000	物理治療生公會常年會費。
				人	28	6,000	168,000	臨床心理師公會常年會費。
				人	26	3,600	93,600	呼吸治療師公會常年會費。
				人	5	4,000	20,000	諮商心理師公會常年會費。
				人	13	5,000	65,000	語言治療師公會常年會費。
				人	8	5,000	40,000	聽力治療師公會常年會費。
				人	52	5,000	260,000	職能治療師公會常年會費
				人	58	1,800	104,400	營養師公會常年會費。
				人	49	500	24,500	廚師業職業工會常年會費。
				年	1	10,000	10,000	中華人事主管協會常年會費(院本部)。
				年	1	25,000	25,000	中華民國公立醫院協會常年會費(院本部)。
				年	1	50,000	50,000	中華民國區域醫院協會常年會費(院本部)。

臺北市立聯合醫院醫療基金

21201-101

業務費用明細表

中華民國106年度

單位：新臺幣元

前年度決算數	上年度預算數	科 目		單位	數量	單價	本年度 預算數	說 明
		編 號	名 稱					
				年	1	3,000	3,000	中華民國醫務社會工作協會常年會費(院本部)。
				年	1	3,000	3,000	中華民國圖書館學會常年會費(院本部)。
				年	1	3,000	3,000	中華圖書資訊館際合作協會常年會費(院本部)。
				年	1	5,000	5,000	臺灣公共衛生學會常年會費(院本部)。
				年	1	5,000	5,000	臺灣心理衛生社會工作學會常年會費(松德)。
				年	1	15,000	15,000	臺灣病歷管理協會常年會費(院本部)。
				年	1	260,000	260,000	臺灣健康醫院學會及世界衛生組織網絡常年會費。
				年	1	10,000	10,000	臺灣擬真醫學教育學會常年會費(院本部)。
				年	1	231,000	231,000	臺灣醫院協會常年會費(院本部)。
				年	1	20,000	20,000	臺灣醫學教育學會常年會費(院本部)。

臺北市立聯合醫院醫療基金

業務費用明細表

中華民國106年度

單位：新臺幣元

前年度決算數	上年度預算數	科 目		單位	數量	單價	本年度 預算數	說 明
		編 號	名 稱					
				年	1	190,000	190,000	臺灣醫療品質指標計畫常年會費(院本部)。
				年	1	30,000	30,000	臺灣臨床研究倫理審查學會常年會費(院本部)。
				年	1	10,200	10,200	亞太審查倫理論壇FERCAP常年會費(院本部)。
				年	1	5,000	5,000	長期照護專業協會常年會費(院本部)。
				年	1	6,500	6,500	美國營養暨膳食學會(ADA)常年會費(院本部)。
				年	1	120,000	120,000	全國認證基金會年費。

臺北市立聯合醫院醫療基金
管理費用及總務費用明細表

21201-103

中華民國106年度

單位：新臺幣元

前年度決算數	上年度預算數	科 目		單位	數量	單價	本年度 預算數	說 明
		編 號	名 稱					
1,403,554,377	1,440,508,130		合 計				1,464,753,050	
1,178,618,896	1,221,873,673	51A11	用人費用				1,250,980,676	
251,094,329	252,480,236	51A111	正式員額薪資				258,090,600	較上年度預算數252,480,236元，增加5,610,364元。
184,050,044	183,887,936	51A1113	職員薪金	年	1	204,299,800	204,299,800	職員470人薪金(含約用人員)(詳用人費用彙計表第220-223頁)。
40,315,347	40,270,300	51A1114	工員工資	年	1	28,262,000	28,262,000	工員71人工資(詳用人費用彙計表第220-223頁)。
26,728,938	28,322,000	51A1115	警餉	年	1	25,528,800	25,528,800	駐衛警44人薪金(詳用人費用彙計表第220-223頁)。
	8,742,000	51A112	聘僱及兼職人員薪資				9,788,944	較上年度預算數8,742,000元，增加1,046,944元。
	8,742,000	51A1124	兼職人員酬金	年	1	9,788,944	9,788,944	兼任醫師及顧問酬金。
7,473,816	5,233,500	51A113	超時工作報酬				7,609,337	較上年度預算數5,233,500元，增加2,375,837元。
7,473,816	5,233,500	51A1131	加班費				7,609,337	
				人、小時	414x40	185	3,063,600	職員加班費。
				人、小時	64x40	120	307,200	工員加班費。
				年	1	3,001,868	3,001,868	職員不休假加班費。

臺北市立聯合醫院醫療基金
管理費用及總務費用明細表

中華民國106年度

單位：新臺幣元

前年度決算數	上年度預算數	科 目		單位	數量	單價	本年度預算數	說 明
		編 號	名 稱					
				年	1	1,236,669	1,236,669	工員不休假加班費。
550,142		51A114	津貼					
550,142		51A114Y	其他津貼					
52,745,197	43,492,020	51A115	獎金				48,603,650	較上年度預算數43,492,020元，增加5,111,630元。
28,536,486	23,329,188	51A1152	考績獎金				27,385,350	
				年	1	22,641,350	22,641,350	依考績法規定核發之職員考績獎金。
				年	1	4,744,000	4,744,000	依考績法規定核發之工員考績獎金。
24,208,711	20,162,832	51A1153	年終獎金				21,218,300	
				年	1	17,323,300	17,323,300	依規定於春節加發之職員年終獎金。
				年	1	3,895,000	3,895,000	依規定於春節加發之工員年終獎金。
568,522,848	613,249,005	51A116	退休及卹償金				626,021,803	較上年度預算數613,249,005元，增加12,772,798元。
546,836,226	584,143,765	51A1161	職員退休及離職金				597,077,389	
				年	1	16,831,264	16,831,264	提撥職員退撫基金及離職儲

臺北市立聯合醫院醫療基金
管理費用及總務費用明細表

21201-105

中華民國106年度

單位：新臺幣元

前年度決算數	上年度預算數	科 目		單位	數量	單價	本年度 預算數	說 明
		編 號	名 稱					
				年	1	579,865,365	579,865,365	金。
				年	1	380,760	380,760	公務人員退休給付。
17,584,937	22,121,546	51A1162	工員退休及離職金				22,826,406	駐衛警公保養老超額年金(新增)。
				年	1	6,260,627	6,260,627	提撥工員退休準備金。
				年	1	16,565,779	16,565,779	給付工員退職補償金。
4,101,685	6,983,694	51A1164	卹償金				6,118,008	
				年	1	4,522,108	4,522,108	職員撫卹給付。
				年	1	1,595,900	1,595,900	工員撫卹給付。
111,402	1,952,112	51A117	資遣費				1,962,600	較上年度預算數1,952,112元，增加10,488元。
111,402	1,163,912	51A1171	職員資遣費	年	1	1,170,600	1,170,600	職員依規定支領之資遣費。
	788,200	51A1172	工員資遣費	年	1	792,000	792,000	工員依規定支領之資遣費。
298,121,162	296,724,800	51A118	福利費				298,903,742	較上年度預算數296,724,800元，增加2,178,942元。
37,209,777	29,648,984	51A1181	分擔員工保險費				33,443,791	
				年	1	15,240,310	15,240,310	分攤職員健保費。

臺北市立聯合醫院醫療基金
管理費用及總務費用明細表

中華民國106年度

單位：新臺幣元

前年度決算數	上年度預算數	科 目		單位	數量	單價	本年度 預算數	說 明
		編 號	名 稱					
3,421,536	2,819,880	51A1187	員工通勤交通費	年	1	1,685,111	1,685,111	分攤工員健保費。
				年	1	9,729,112	9,729,112	分攤員工勞保費。
				年	1	2,433,200	2,433,200	分攤工員勞保費。
				年	1	4,356,058	4,356,058	分攤職員公保費。
							2,577,960	
				人、月、段	64x12x1	630	483,840	職員上下班交通費。
				人、月、段	23x12x1	630	173,880	工員上下班交通費。
				人、月、段	84x12x2	630	1,270,080	職員上下班交通費。
				人、月、段	43x12x2	630	650,160	工員上下班交通費。
				257,489,849	264,255,936	51A118Y	其他福利費	
年	1	2,368,000	2,368,000					職員休假旅遊補助。
年	1	1,136,000	1,136,000					工員休假旅遊補助。
年	1	1,001,956	1,001,956					職員疑似愛滋病毒針扎及B型等 肝炎篩檢、預防接種及抗體追 蹤等血液檢驗費及藥品費。
年	1	95,180	95,180					工員疑似愛滋病毒針扎及B型等 肝炎篩檢、預防接種及抗體追 蹤等血液檢驗費及藥品費。

臺北市立聯合醫院醫療基金
管理費用及總務費用明細表

21201-107

中華民國106年度

單位：新臺幣元

前年度決算數	上年度預算數	科 目		單位	數量	單價	本年度 預算數	說 明
		編 號	名 稱					
				年	1	7,912,588	7,912,588	職員健康檢查、特殊危害健康作業及供膳等體檢費。
				年	1	698,182	698,182	工員健康檢查、特殊危害健康作業及供膳等體檢費。
				人、年	250x1	6,000	1,500,000	退休職員及遺族三節慰問金。
				人、年	628x1	6,000	3,768,000	退休工員及遺族三節慰問金。
				年	1	3,042,593	3,042,593	退休職員年終慰問金。
				人	71	57,000	4,047,000	職員退休或喪亡互助金。
				人	40	14,000	560,000	工員退休或喪亡互助金。
				年	1	162,000	162,000	退休職員生活特別困難年節照護金(單身者每節18,000元、有眷者每節31,000元)。
				年	1	348,000	348,000	退休工員生活特別困難年節照護金(單身者每節18,000元、有眷者每節31,000元)。
				人	44	5,000	220,000	退休職員紀念品等費用。
				人	26	5,000	130,000	退休工員紀念品等費用。
				年	1	640,800	640,800	退休、退撫職員服務獎章費。
				年	1	10,519,512	10,519,512	退休、退撫職員子女教育補助

臺北市立聯合醫院醫療基金
管理費用及總務費用明細表

中華民國106年度

單位：新臺幣元

前年度決算數	上年度預算數	科 目		單位	數量	單價	本年度 預算數	說 明
		編 號	名 稱					
			服務費用	年	1	224,732,180	224,732,180	費。
122,287,651	126,035,756	51A12					126,609,465	退休職員優惠存款利息差額。
26,213,431	27,130,772	51A121	水電費				23,779,620	較上年度預算數27,130,772元，減少3,351,152元。
25,295,600	25,932,855	51A1212	工作場所電費	年	1	22,706,342	22,706,342	各院區電費。
917,831	1,197,917	51A1214	工作場所水費	年	1	1,073,278	1,073,278	各院區水費。
473,616	946,700	51A123	旅運費				884,700	較上年度預算數946,700元，減少62,000元。
473,616	946,700	51A123Y	其他旅運費				884,700	
				噸、月	25x12	2,849	854,700	一般性廢棄物清除處理費(每公噸廢棄物處理費2,082元及清運費767元)。
				噸	3	10,000	30,000	濃縮污泥委託清運費。
3,656,572	3,912,000	51A124	印刷裝訂與廣告費				3,912,000	較上年度預算數3,912,000元，無增減。
3,656,572	3,912,000	51A1241	印刷及裝訂費	臺、月、張	115x12x4,000	0.7	3,864,000	影印機使用費。
				本	240	200	48,000	概(預)算書印製費。

臺北市立聯合醫院醫療基金
管理費用及總務費用明細表

21201-109

中華民國106年度

單位：新臺幣元

前年度決算數	上年度預算數	科 目		單位	數量	單價	本年度預算數	說 明
		編 號	名 稱					
43,173,418	32,511,349	51A125	修理保養及保固費				32,249,137	較上年度預算數32,511,349元，減少262,212元。
6,906,171	3,086,715	51A1252	一般房屋修護費	年	1	195,365	195,365	院本部-綜合大樓共1184.03坪為鋼筋混凝土，每坪以110元計算，因使用年限超過30年，以前項標準增加50%編列。
				年	1	243,441	243,441	院本部-西寧辦公室共2202.1坪為3年以上鋼筋混凝土，30坪以內年列4,510元，餘每增加1坪加列110元計算。。
				年	1	801,696	801,696	仁愛-醫療大樓共20231.69坪為3年以上鋼筋混凝土，30坪以內年列4,510元，餘每增加1坪加列110元計算，依比例分攤計算核列。
				年	1	102,584	102,584	仁愛-檢驗大樓共1725.87坪為鋼筋混凝土，30坪以內年列4,510元，餘每增加1坪加列110元計算，因使用年限超過30年，以前項標準增加50%編列，依比例

臺北市立聯合醫院醫療基金
管理費用及總務費用明細表

中華民國106年度

單位：新臺幣元

前年度決算數	上年度預算數	科 目		單位	數量	單價	本年度 預算數	說 明
		編 號	名 稱					
				年	1	152,359	152,359	分攤計算核列。 仁愛-南棟大樓共2560.87坪為鋼筋混凝土，30坪以內年列4,510元，餘每增加1坪加列110元計算，因使用年限超過30年，以前項標準增加50%編列，依比例分攤計算核列。
				年	1	38,538	38,538	仁愛-護士宿舍共870.48坪為鋼筋混凝土，16坪以內年列2,000元，餘每增加1坪加列80元計算，因使用年限超過30年，以前項標準增加50%編列，依比例分攤計算核列。
				年	1	224,678	224,678	中興-醫療大樓共20414.28坪為3年以上鋼筋混凝土，30坪以內年列4,510元，餘每增加1坪加列110元計算，依比例分攤計算核列。
				年	1	103,094	103,094	和平婦幼-和平醫療大樓A棟共10417.13坪為3年以上鋼筋混凝土，30坪以內年列4,510元，餘

臺北市立聯合醫院醫療基金
管理費用及總務費用明細表

21201-111

中華民國106年度

單位：新臺幣元

前年度決算數	上年度預算數	科 目		單位	數量	單價	本年度 預算數	說 明
		編 號	名 稱					
				年	1	44,188	44,188	每增加1坪加列110元計算，依比例分攤計算核列。
				年	1	71,605	71,605	和平婦幼-和平醫療大樓B棟共4463.44坪為3年以上鋼筋混凝土，30坪以內年列4,510元，餘每增加1坪加列110元計算，依比例分攤計算核列。
				年	1	271,408	271,408	和平婦幼-婦幼第二醫療大樓共1612.68坪為3年以上鋼筋混凝土，30坪以內年列4,510元，餘每增加1坪加列110元計算，依比例分攤計算核列。
				年	1	52,254	52,254	陽明-醫療大樓共12642.07坪為3年以上鋼筋混凝土，30坪以內年列4,510元，餘每增加1坪加列110元計算，依比例分攤計算核列。
				年	1	52,254	52,254	陽明-綜合大樓共3003.4坪為3年以上鋼筋混凝土，其中醫護宿舍2144.4坪，16坪以內年列2,000元，餘每增加1坪加列80元計

臺北市立聯合醫院醫療基金
管理費用及總務費用明細表

中華民國106年度

單位：新臺幣元

前年度決算數	上年度預算數	科 目		單位	數量	單價	本年度 預算數	說 明
		編 號	名 稱					
				年	1	13,165	13,165	算，另醫療用樓層859坪，30坪以內年列4,510元，餘每增加1坪加列110元計算，依比例分攤計算核列。
				年	1	11,501	11,501	陽明-MRI大樓共602.74坪為3年以上鋼筋混凝土，30坪以內年列4,510元，餘每增加1坪加列110元計算，依比例分攤計算核列。
				年	1	81,814	81,814	陽明-污水處理廠大樓共93.55坪為3年以上鋼筋混凝土，30坪以內年列4,510元，餘每增加1坪加列110元計算。
				年	1	108,601	108,601	忠孝-醫療大樓共14864.17坪為3年以上鋼筋混凝土，30坪以內年列4,510元，餘每增加1坪加列110元計算，依比例分攤計算核列。
				年	1	108,601	108,601	忠孝-行政大樓共1399.4坪為3年以上鋼筋混凝土，30坪以內年列4,510元，餘每增加1坪加列

臺北市立聯合醫院醫療基金
管理費用及總務費用明細表

21201-113

中華民國106年度

單位：新臺幣元

前年度決算數	上年度預算數	科 目		單位	數量	單價	本年度 預算數	說 明
		編 號	名 稱					
				年	1	156,961	156,961	110元計算，依比例分攤計算核列。
				年	1	23,828	23,828	松德-院區房舍3棟共14203.01坪為3年以上鋼筋混凝土，每棟30坪以內各列4,510元，餘每增加1坪加列110元計算，依比例分攤計算核列。
				年	1	9,861	9,861	林森中醫昆明-林森醫療大樓共1987.44坪為3年以上鋼筋混凝土，30坪以內年列4,510元，餘每增加1坪加列110元計算，依比例分攤計算核列。
				年	1	323,582	323,582	林森中醫昆明-加強磚造之員工宿舍59.74坪，16坪以內年列2,200元，餘每增加1坪加列100元計算，因使用年限超過30年，以前項標準增加50%編列。
				年	1			林森中醫昆明-昆明大樓共4903.38坪為3年以上鋼筋混凝土，30坪以內年列4,510元，餘每增加1坪加列110元計算，依比

臺北市立聯合醫院醫療基金
管理費用及總務費用明細表

中華民國106年度

單位：新臺幣元

前年度決算數	上年度預算數	科 目		單位	數量	單價	本年度 預算數	說 明
		編 號	名 稱					
13,103,412	14,427,386	51A1255	機械及設備修護費	年	1	1,365,000	13,737,084	例分攤計算核列。
				年	1	2,341,865	1,365,000	機電保養、工務機械及設備等修護費。
				年	1	10,030,219	2,341,865	發電機、高壓變電等設備修護費。
				年	1	10,030,219	10,030,219	電梯保養費。
23,163,835	14,997,248	51A1257	什項設備修護費	年	1	974,040	15,481,530	空調系統及冷卻水塔設備修護費。
				年	1	201,200	974,040	給水系統設備修護費。
				年	1	1,663,500	201,200	污廢水處理廠設備修護費。
				年	1	50,000	1,663,500	鍋爐、壓力容器設備修護費。
				年	1	2,637,630	50,000	消防系統設備修護費。
				年	1	825,560	2,637,630	冷氣機修護費。
				年	1	85,000	825,560	管線修護費。
				年	1	1,860,000	85,000	水電修護用具及耗材等費用。
				年	1	7,184,600	1,860,000	其他什項設備修護費。
				年	1	7,184,600	7,184,600	

臺北市立聯合醫院醫療基金
管理費用及總務費用明細表

21201-115

中華民國106年度

單位：新臺幣元

前年度決算數	上年度預算數	科 目		單位	數量	單價	本年度 預算數	說 明
		編 號	名 稱					
577,343	526,500	51A126	保險費				536,200	較上年度預算數526,500元，增加9,700元。
200,771	196,800	51A1261	一般房屋保險費	年	1	193,500	193,500	建築物保險費。
186,230	160,700	51A1263	機械及設備保險費	年	1	161,500	161,500	儀器保險費。
54,796	42,000	51A1265	什項設備保險費	年	1	37,200	37,200	什項設備保險費。
135,546	127,000	51A1268	責任保險費	年	1	144,000	144,000	公共安全責任保險費。
40,696,626	53,254,732	51A127	一般服務費				58,129,398	較上年度預算數53,254,732元，增加4,874,666元。
21,121,832	52,054,732	51A1279	外包費				56,959,398	
				人、月	4x12	28,000	1,344,000	門禁保全人力外包費(二級)(新增)。
				人、月	66x12	42,976	34,036,992	門禁保全人力外包費(三級)。
				坪、月	13,611x12	66	10,779,912	環境清潔維護外包費。
				年	1	6,654,667	6,654,667	機電人力外包費。
				年	1	790,565	790,565	外牆清洗外包費。
				年	1	3,353,262	3,353,262	大樓委託電子保全維護外包費。
18,480,163		51A127D	計時與計件人員酬金					

臺北市立聯合醫院醫療基金
管理費用及總務費用明細表

中華民國106年度

單位：新臺幣元

前年度決算數	上年度預算數	科 目		單位	數量	單價	本年度 預算數	說 明
		編 號	名 稱					
1,094,631	1,200,000	51A127E	體育活動費	人、年	514x1	2,000	1,170,000	職員470人及駐衛警44人，計514人文康活動費，每人編列2,000元。
				人、年	71x1	2,000	142,000	
7,317,851	7,573,703	51A128	專業服務費				6,938,410	較上年度預算數7,573,703元，減少635,293元。
1,304,754	146,000	51A1284	工程及管理諮詢服務費	年	1	300,000	300,000	聘請專家學者諮詢費。
6,013,097	7,427,703	51A1287	委託檢驗(定)試驗認證費	年	1	2,689,705	2,689,705	建築物公共安全等委檢費。
				年	1	111,120	111,120	危險性機器等設備委檢費。
				年	1	1,563,753	1,563,753	作業環境等委檢費。
				年	1	2,273,832	2,273,832	室內空氣品質委檢費。
178,794	180,000	51A129	公共關係費				180,000	較上年度預算數180,000元，無增減。
178,794	180,000	51A1291	公共關係費	月	12	15,000	180,000	院長特別費。

臺北市立聯合醫院醫療基金
管理費用及總務費用明細表

21201-117

中華民國106年度

單位：新臺幣元

前年度決算數	上年度預算數	科 目		單位	數量	單價	本年度 預算數	說 明
		編 號	名 稱					
15,785,497	5,923,009	51A13	材料及用品費				8,837,551	
2,315,426	625,869	51A131	使用材料費				2,665,340	較上年度預算數625,869元，增加2,039,471元。
2,315,426	625,869	51A1316	設備零件	年	1	919,870	919,870	各科室所需設備零件。
				年	1	1,745,470	1,745,470	節能燈具汰換(新增)。
13,470,071	5,297,140	51A132	用品消耗				6,172,211	較上年度預算數5,297,140元，增加875,071元。
7,862,258	2,067,720	51A1321	辦公(事務)用品	人、月	470x12	360	2,030,400	職員470人，按每人每月360元編列。
				人、月	71x12	50	42,600	工員71人，按每人每月50元編列。
				人、月	44x12	120	63,360	駐衛警44人，按每人每月120元編列。
234,090	142,590	51A1325	服裝	套	44	2,500	110,000	駐衛警冬季制服(新增，2年1編)。
				件	44	2,000	88,000	駐衛警冬季大衣(新增，4年1

臺北市立聯合醫院醫療基金
管理費用及總務費用明細表

中華民國106年度

單位：新臺幣元

前年度決算數	上年度預算數	科 目		單位	數量	單價	本年度 預算數	說 明
		編 號	名 稱					
5,373,723	3,086,830	51A132Y	其他	套	44	1,500	66,000	編)。
				雙	44	1,100	48,400	駐衛警夏季制服。
				人	44	300	13,200	駐衛警皮鞋。
				雙	44	100	4,400	駐衛警服裝配備。
							4,400	駐衛警襪子。
							3,705,851	
							1,696,835	衛生、清潔用品及消毒等費用。
			年	1	700,000	700,000	環境美化用盆栽等費用。	
			年	1	1,309,016	1,309,016	感熱紙及滅火器乾粉等雜支費。	
3,166,214	3,674,092	51A14	租金與利息				3,204,242	
3,166,214	3,674,092	51A145	什項設備租金				3,204,242	較上年度預算數3,674,092元，減少469,850元。
3,166,214	3,674,092	51A1451	什項設備租金	年	1	1,369,880	1,369,880	飲水機租金。
				年	1	886,592	886,592	公廁自動消毒器租金。
				年	1	947,770	947,770	地墊租金。

臺北市立聯合醫院醫療基金
管理費用及總務費用明細表

21201-119

中華民國106年度

單位：新臺幣元

前年度決算數	上年度預算數	科 目		單位	數量	單價	本年度預算數	說 明
		編 號	名 稱					
81,015,589	81,299,670	51A15	折舊、折耗及攤銷				73,448,116	
161,453	161,453	51A151	土地改良物折舊				161,453	較上年度預算數161,453元，無增減。
161,453	161,453	51A1511	土地改良物折舊	年	1	161,453	161,453	土地改良物折舊(事業用)(詳固定資產折舊明細表第225頁)。
19,335,290	20,860,584	51A152	房屋折舊				13,883,853	較上年度預算數20,860,584元，減少6,976,731元。
19,335,290	20,860,584	51A1521	一般房屋折舊	年	1	5,742,364	5,742,364	一般房屋折舊(事業用)(詳固定資產折舊明細表第225頁)。
				年	1	8,141,489	8,141,489	一般房屋折舊(公務用)(詳固定資產折舊明細表第225頁)。
52,365,152	48,221,097	51A153	機械及設備折舊				46,403,026	較上年度預算數48,221,097元，減少1,818,071元。
52,365,152	48,221,097	51A1531	機械及設備折舊	年	1	45,789,689	45,789,689	機械及設備折舊(事業用)(詳固定資產折舊明細表第225頁)。
				年	1	613,337	613,337	機械及設備折舊(公務用)(詳固定資產折舊明細表第225頁)。

臺北市立聯合醫院醫療基金
管理費用及總務費用明細表

中華民國106年度

單位：新臺幣元

前年度決算數	上年度預算數	科 目		單位	數量	單價	本年度預算數	說 明
		編 號	名 稱					
9,153,694	12,056,536	51A155	什項設備折舊				12,999,784	較上年度預算數12,056,536元，增加943,248元。
9,153,694	12,056,536	51A1551	什項設備折舊	年	1	12,999,784	12,999,784	什項設備折舊(事業用)(詳固定資產折舊明細表第225頁)。
85,620	101,930	51A16	稅捐與規費(強制費)				73,000	
85,620	101,930	51A168	規費				73,000	較上年度預算數101,930元，減少28,930元。
85,620	101,930	51A1681	行政規費與強制費	年	1	73,000	73,000	空污費等行政規費。
2,594,910	1,600,000	51A17	會費、捐助、補助、分攤、救助(濟)與交流活動費				1,600,000	
2,594,910	1,600,000	51A173	分擔				1,600,000	較上年度預算數1,600,000元，無增減。
2,594,910	1,600,000	51A1735	分擔大樓管理費	年	1	1,600,000	1,600,000	西寧辦公室分攤大樓電梯維護等費用。

臺北市立聯合醫院醫療基金

21201-121

研究發展費用明細表

中華民國106年度

單位：新臺幣元

前年度決算數	上年度預算數	科 目		單位	數量	單價	本年度預算數	說 明
		編 號	名 稱					
74,424,523	92,766,637		合 計				72,682,010	
32,368,114	44,162,096	51B11	用人費用				24,639,978	
26,680,427	32,497,344	51B111	正式員額薪資				17,694,200	較上年度預算數32,497,344元，減少14,803,144元。
26,680,427	32,497,344	51B1113	職員薪金	年	1	17,694,200	17,694,200	職員30人薪金(含約用人員)(詳用人費用彙計表第220-223頁)。
170,190	187,050	51B113	超時工作報酬				312,000	較上年度預算數187,050元，增加124,950元。
170,190	187,050	51B1131	加班費	人、小時	30x40	185	222,000	職員加班費。
				年	1	90,000	90,000	職員不休假加班費。
2,930,073	6,770,280	51B115	獎金				3,440,350	較上年度預算數6,770,280元，減少3,329,930元。
1,226,449	2,708,112	51B1152	考績獎金	年	1	1,850,650	1,850,650	依考績法規定核發之職員考績獎金。
1,703,624	4,062,168	51B1153	年終獎金	年	1	1,589,700	1,589,700	依規定於春節加發之職員年終獎金。
956,669	880,450	51B116	退休及卹償金				1,053,668	較上年度預算數880,450元，增加173,218元。

臺北市立聯合醫院醫療基金

研究發展費用明細表

中華民國106年度

單位：新臺幣元

前年度決算數	上年度預算數	科 目		單位	數量	單價	本年度 預算數	說 明
		編 號	名 稱					
956,669	880,450	51B1161	職員退休及離職金	年	1	1,053,668	1,053,668	提撥職員退撫基金及離職儲金。
1,630,755	3,826,972	51B118	福利費				2,139,760	較上年度預算數3,826,972元，減少1,687,212元。
1,470,188	3,662,052	51B1181	分擔員工保險費				1,997,520	
				年	1	1,000,690	1,000,690	分攤員工健保費。
				年	1	824,888	824,888	分攤員工勞保費。
				年	1	171,942	171,942	分攤職員公保費。
61,146	52,920	51B1187	員工通勤交通費	人、月、段	4x12x1	630	30,240	職員上下班交通費。
99,421	112,000	51B118Y	其他福利費	年	1	112,000	112,000	職員休假旅遊補助。
14,126,162	18,672,161	51B12	服務費用				18,437,632	
161,636		51B121	水電費					
152,074		51B1212	工作場所電費					
9,562		51B1214	工作場所水費					
46,783	53,000	51B122	郵電費				63,000	較上年度預算數53,000元，增加10,000元。
46,783	53,000	51B1221	郵費	年	1	33,000	33,000	寄發郵件費用。

臺北市立聯合醫院醫療基金

21201-123

研究發展費用明細表

中華民國106年度

單位：新臺幣元

前年度決算數	上年度預算數	科 目		單位	數量	單價	本年度預算數	說 明
		編 號	名 稱					
493,599	93,000	51B124	印刷裝訂與廣告費	年	1	30,000	30,000	北市醫學雜誌郵寄費。
478,279	93,000	51B1241	印刷及裝訂費	年	1	250,000	250,000	較上年度預算數93,000元，增加157,000元。
15,320		51B1246	業務宣導費					
735,417	1,320,000	51B125	修理保養及保固費				1,260,000	較上年度預算數1,320,000元，減少60,000元。
697,331	1,200,000	51B1255	機械及設備修護費	年	1	1,200,000	1,200,000	醫療儀器設備維修及保養費。
38,086	120,000	51B1257	什項設備修護費	年	1	60,000	60,000	其他什項設備修護費。
324,041	138,000	51B127	一般服務費				60,000	較上年度預算數138,000元，減少78,000元。
63,050		51B1279	外包費					
259,791		51B127D	計時與計件人員酬金					
1,200	138,000	51B127E	體育活動費	人、年	30x1	2,000	60,000	職員30人文康活動費，每人編列2,000元。
12,364,686	17,068,161	51B128	專業服務費				16,804,632	較上年度預算數17,068,161元，減少263,529元。
1,269,195	1,852,452	51B1285	講課鐘點、稿費、出				1,443,632	

臺北市立聯合醫院醫療基金

21201-125

研究發展費用明細表

中華民國106年度

單位：新臺幣元

前年度決算數	上年度預算數	科 目		單位	數量	單價	本年度預算數	說 明
		編 號	名 稱					
				項	1	325,000	325,000	6.院本部-高葡萄糖及高胰島素環境下myostatin對肌纖維母細胞分化及代謝之影響。
				項	1	325,000	325,000	7.院本部-開發臨床前期具潛力之新穎小分子NSC745887做為抗腦癌治療之候選藥物。
				項	1	317,000	317,000	8.院本部-開發搭載甘草酸之藥物緩釋凝膠於治療心肌損傷之應用。
				項	1	224,000	224,000	9.仁愛-臺灣糖尿病接受下肢再截肢患者醫療資源利用之影響因素探討。
				項	1	316,600	316,600	10.仁愛-探討Matriptase在人類正常皮膚與慢性傷口的差別分布與功能。
				項	1	250,000	250,000	11.仁愛-以切絲蛋白作為評估放射治療效果之主要生物標記。
				項	1	197,000	197,000	12.仁愛-中醫治療能對於退化性腦部疾病患者死亡率之影響。
				項	1	13,000	13,000	13.仁愛-某區域醫院役男自覺扁

臺北市立聯合醫院醫療基金

研究發展費用明細表

中華民國106年度

單位：新臺幣元

前年度決算數	上年度預算數	科 目		單位	數量	單價	本年度 預算數	說 明
		編 號	名 稱					
				項	1	67,000	67,000	平足之足弓角分析。
				項	1	73,400	73,400	14.仁愛-高劑量Tranexamic Acid 對成人血管阻塞發生率之探討 Risk of vascular events in surgical patients with high dose tranexamic acid exposure。
				項	1	350,000	350,000	15.仁愛-全身18F-FDG PET/CT造 影之輻射劑量探討。
				項	1	350,000	350,000	16.仁愛-Frangulin B抑制血管新 生作用之研究。
				項	1	350,000	350,000	17.仁愛-視網膜細胞於氧化壓力 下autophagy/mitophagy之調節。
				項	1	350,000	350,000	18.仁愛-HIF-1 α 蛋白質表現活 化IGFBP3進而拮抗住IGF1存活 路徑在阿黴素所引起的心肌細 胞凋亡過程所扮演角色。
				項	1	135,000	135,000	19.仁愛-簡短版技能表現評量 (UPSA-Brief)繁體中文版之心理 計量特性驗證。
				項	1	350,000	350,000	20.仁愛-減少RanGAP1表現所造

臺北市立聯合醫院醫療基金

21201-127

研究發展費用明細表

中華民國106年度

單位：新臺幣元

前年度決算數	上年度預算數	科 目		單位	數量	單價	本年度 預算數	說 明
		編 號	名 稱					
				項	1	200,000	200,000	成BCR-ABL之核輸出抑制將促進Dasatinib對於慢性血癌的療效。
				項	1	16,000	16,000	21.仁愛-使用健保資料庫分析代謝相關疾病是否為老年憂鬱症患者進展為重大傷病(如急性腦血管疾病、失智症)的危險因子。
				項	1	275,000	275,000	22.仁愛-評估磁振造影顯影劑和擴散係數圖像的靈敏性及特異性以受試者工作特性曲線呈現研究的關聯性。
				項	1	62,800	62,800	23.仁愛-T細胞免疫反應與尿毒性搔癢症之關係。
				項	1	29,400	29,400	24.仁愛-脊髓麻醉病人術後絕對臥床與否和預防頭痛發生之相關性探討。
				項	1	10,500	10,500	25.仁愛-第二型糖尿病患者1日飲食經驗探究：以營養師門診衛教為例。
				項	1			26.仁愛-分析全靜脈營養標準配

臺北市立聯合醫院醫療基金

研究發展費用明細表

中華民國106年度

單位：新臺幣元

前年度決算數	上年度預算數	科 目		單位	數量	單價	本年度 預算數	說 明
		編 號	名 稱					
				項	1	350,000	350,000	方之治療效益及併發症。
				項	1	400,000	400,000	27.仁愛-CD24蛋白在腫瘤幹細胞之角色研究。
				項	1	400,000	400,000	28.仁愛-兒童輪狀病毒腸胃炎之病理生理機轉重要因子分析。
				項	1	350,000	350,000	29.中興-研究PPARgamma在類澱粉蛋白所引起內質網壓力對人類神經幹細胞作用中所扮演的神經保護。
				項	1	347,400	347,400	30.中興-雷射針灸對膝關節疼痛之療效與對血中cortisol含量之影響。
				項	1	127,000	127,000	31.中興-使用atropine治療兒童近視引起眼壓過高的危險因子探討。
				項	1	325,000	325,000	32.中興-包覆薑黃素之奈米粒子應用於角膜損傷之研究。
				項	1	35,000	35,000	33.中興-以隨機對照研究分析Kinect虛擬實境訓練對腦中風肢體偏癱患者訓練成效(二期期計

臺北市立聯合醫院醫療基金

21201-129

研究發展費用明細表

中華民國106年度

單位：新臺幣元

前年度決算數	上年度預算數	科 目		單位	數量	單價	本年度預算數	說 明
		編 號	名 稱					
				項	1	350,000	350,000	畫第一年)。
				項	1	200,000	200,000	34.和平婦幼-前列腺素I2於慢性纖維化中組蛋白去乙酰基酶調控巨噬細胞極化現象之影響。
				項	1	200,000	200,000	35.和平婦幼-以「全民健康保險研究資料庫」研究降血糖藥雙基胜肽酶抑制劑對老年糖尿病病患預後之影響。
				項	1	60,850	60,850	36.和平婦幼-運用Beers Criteria分析藥物對失智及認知障礙老年人之影響。
				項	1	46,550	46,550	37.和平婦幼-比較Dabigatran與warfarin發生出血風險分析。
				項	1	199,000	199,000	38.和平婦幼-白內障患者術前術後之眼壓變化研究與相關因子分析。
				項	1	200,000	200,000	39.和平婦幼-以「全民健康保險研究資料庫」研究嚴重感染症病患，經心肺復甦術存活者之長期預後。

臺北市立聯合醫院醫療基金

研究發展費用明細表

中華民國106年度

單位：新臺幣元

前年度決算數	上年度預算數	科 目		單位	數量	單價	本年度 預算數	說 明
		編 號	名 稱					
				項	1	274,000	274,000	40.陽明-研究細胞自噬對於禽流感病毒H5N1感染樹突狀細胞之影響。
				項	1	345,000	345,000	41.陽明-臺灣北部地區臨床HIV-1基因型與抗藥性之研究。
				項	1	199,800	199,800	42.陽明-哺乳期女性碘營養研究。
				項	1	300,000	300,000	43.陽明-以冷電漿處理技術於生醫骨材料改善其骨整合效果之研究。
				項	1	170,640	170,640	44.陽明-發展本土化之失智失能活動休憩輔療模式。
				項	1	300,000	300,000	45.陽明-機器人步態訓練對於中年急性腦中風病患恢復工作之影響。
				項	1	350,000	350,000	46.忠孝-發展超分子型光動力治療奈米藥物對抗惡性膀胱癌。
				項	1	100,000	100,000	47.忠孝-建構warfarin藥師門診照護介入模式以及成效分析。
				項	1	310,000	310,000	48.忠孝-脊髓損傷後，腦部保護

臺北市立聯合醫院醫療基金

21201-131

研究發展費用明細表

中華民國106年度

單位：新臺幣元

前年度決算數	上年度預算數	科 目		單位	數量	單價	本年度 預算數	說 明
		編 號	名 稱					
				項	1	99,930	99,930	機制的探討-以CISD2蛋白為中心。
				項	1	258,000	258,000	49.忠孝-藥師介入氣喘衛教之成效分析。
				項	1	258,000	258,000	50.忠孝-胃食道逆流胃鏡檢查分級與中醫經絡檢測之相關性探討。
				項	1	350,000	350,000	51.忠孝-探討糖尿病大鼠誘發心臟發炎過程中餵食海洋深層水之療效與訊息機轉。
				項	1	92,000	92,000	52.松德-思覺失調患者視知覺的先導性研究。
				項	1	349,200	349,200	53.松德-基因多型性預測新一代抗精神病藥物Paliperidone ER臨床療效、藥物濃度與副作用相關之研究。
				項	1	75,000	75,000	54.松德-中文版工作復健問卷於思覺失調症患者之信效度研究。
				項	1	349,280	349,280	55.松德-探討disulfiram引起多發

臺北市立聯合醫院醫療基金

研究發展費用明細表

中華民國106年度

單位：新臺幣元

前年度決算數	上年度預算數	科 目		單位	數量	單價	本年度 預算數	說 明
		編 號	名 稱					
				項	1	98,400	98,400	性神經病變之基因遺傳變異-前瞻 性研究。
				項	1	350,000	350,000	56.松德-發展精神病患自我照顧 功能量表。
				項	1	349,800	349,800	57.松德-躁鬱症者發生中風的相 關危險因子: 一全國性病例交叉 研究。
				項	1	288,000	288,000	58.林森中醫昆明-加味生脈飲預 防冠心病之效應與機轉研究。
				項	1	350,000	350,000	59.林森中醫昆明-針灸對停經前 乳癌患者血中IGF-1的變化, a pilot study。
				項	1	200,000	200,000	60.林森中醫昆明-中藥葛根對於 大鼠週邊神經再生之影響。
				項	1	295,500	295,500	61.林森中醫昆明-臺北市立聯合 醫院中醫師臨床實務訓練成效 評估之研究。
				項	1			62.林森中醫昆明-HIV/AIDS患者 之中醫藥使用之療效與安全性 分析。

臺北市立聯合醫院醫療基金

21201-133

研究發展費用明細表

中華民國106年度

單位：新臺幣元

前年度決算數	上年度預算數	科 目		單位	數量	單價	本年度預算數	說 明
		編 號	名 稱					
				項	1	67,200	67,200	63.林森中醫昆明-疏肝湯治療肝炎成效。
191,874	200,000	51B1287	委託檢驗(定)試驗認證費	年	1	480,000	480,000	國內外品質能力等委檢費。
15,180		51B128Y	其他					
27,930,247	29,932,380	51B13	材料及用品費				29,604,400	
13,608		51B131	使用材料費					
13,608		51B1316	設備零件					
27,916,639	29,932,380	51B132	用品消耗				29,604,400	較上年度預算數29,932,380元，減少327,980元。
190,692	298,080	51B1321	辦公(事務)用品	人、月	30x12	360	129,600	職員30人，按每人每月360元編列。
26,476,792	27,998,500	51B1322	報章什誌	年	1	27,869,000	27,869,000	醫學圖書期刊費。
1,249,155	1,635,800	51B132Y	其他	年	1	1,605,800	1,605,800	展示用教育圖片、錄影帶、看板等。

臺北市立聯合醫院醫療基金

訓練費用明細表

中華民國106年度

單位：新臺幣元

前年度決算數	上年度預算數	科 目		單位	數量	單價	本年度 預算數	說 明
		編 號	名 稱					
13,794,244	15,225,243		合 計				15,163,390	
11,707,441	13,790,631	51B22	服務費用				13,332,771	
884,557	1,172,603	51B223	旅運費				1,017,750	較上年度預算數1,172,603元，減少154,853元。
187,190	317,750	51B2231	國內旅費	人、天	145x1	1,550	224,750	員工出差旅費。
697,367	854,853	51B2232	國外旅費				793,000	
				式	1	110,000	110,000	1.院本部-大陸地區醫療觀摩考察(中國大陸)[2人*5日]。
				式	1	683,000	683,000	2.院本部-長期照護暨在宅醫療與安寧照護之考察(日本)[10人*7日]。
186,097	838,475	51B224	印刷裝訂與廣告費				597,199	較上年度預算數838,475元，減少241,276元。
186,097	838,475	51B2241	印刷及裝訂費	年	1	597,199	597,199	院內自行辦理學術討論會等訓練所需印刷裝訂費。
	37,000	51B226	保險費				33,000	較上年度預算數37,000元，減少4,000元。
	37,000	51B2268	責任保險費	年	1	33,000	33,000	公共安全責任保險費。
10,636,787	11,742,553	51B228	專業服務費				11,684,822	較上年度預算數11,742,553元，

臺北市立聯合醫院醫療基金

21201-135

訓練費用明細表

中華民國106年度

單位：新臺幣元

前年度決算數	上年度預算數	科目		單位	數量	單價	本年度預算數	說明
		編號	名稱					
6,078,654	6,801,450	51B2285	講課鐘點、稿費、出席審查及查詢費	人次	130	2,000	6,259,850	減少57,731元。
				節	36	2,400	260,000	專家學者出席費。
				節	2,982	1,600	86,400	外聘講師鐘點費(國外)。
				節	123	1,200	4,771,200	外聘講師鐘點費(國內)。
				節	1,170	800	147,600	外聘講師鐘點費(隸屬關係)。
				年	1	58,650	936,000	內聘講師鐘點費。
							58,650	委請專人或機構進行稿件審查費(中文)。
4,278,367	4,537,603	51B2288	委託考選訓練費	年	1	4,418,382	4,518,382	參加院外學術研習等訓練所需經費。
				年	1	100,000	4,418,382	資訊相關技術訓練費用。
279,766	403,500	51B228Y	其他	年	1	906,590	100,000	辦理學術討論會等訓練所需之外聘國內外專家學者旅運費。
2,086,803	1,115,412	51B23	材料及用品費				906,590	
135,575	94,300	51B231	使用材料費				1,242,949	
							60,000	較上年度預算數94,300元，減少34,300元。

臺北市立聯合醫院醫療基金

訓練費用明細表

中華民國106年度

單位：新臺幣元

前年度決算數	上年度預算數	科 目		單位	數量	單價	本年度 預算數	說 明
		編 號	名 稱					
135,575	94,300	51B2316	設備零件	年	1	60,000	60,000	專題研討教學等所需設備零件。
1,951,228	1,021,112	51B232	用品消耗				1,182,949	較上年度預算數1,021,112元，增加161,837元。
1,951,228	1,021,112	51B232Y	其他	年	1	1,182,949	1,182,949	專題研討教學等訓練所需耗材費。
	319,200	51B29	其他				587,670	
	319,200	51B292	其他費用				587,670	較上年度預算數319,200元，增加268,470元。
	319,200	51B292Y	其他	年	1	587,670	587,670	國際研討會議所需費用。

臺北市立聯合醫院醫療基金

21201-137

雜項費用明細表

中華民國106年度

單位：新臺幣元

前年度決算數	上年度預算數	科 目		單位	數量	單價	本年度 預算數	說 明
		編 號	名 稱					
238,325,597	121,797,770		合 計				126,039,360	
59,971,804	52,330,731	522Y2	服務費用				52,685,274	
40,443,931	38,158,259	522Y21	水電費				39,145,022	較上年度預算數38,158,259元，增加986,763元。
36,211,005	34,364,208	522Y212	工作場所電費	年	1	34,996,584	34,996,584	停車場等分攤電費。
4,232,926	3,794,051	522Y214	工作場所水費	年	1	4,148,438	4,148,438	停車場等分攤水費。
6,012		522Y24	印刷裝訂與廣告費					
6,012		522Y241	印刷及裝訂費					
193,512	3,300,000	522Y25	修理保養及保固費				2,667,780	較上年度預算數3,300,000元，減少632,220元。
24,500	2,100,000	522Y252	一般房屋修護費	年	1	1,600,000	1,600,000	戶外設施維護費。
169,012	1,200,000	522Y257	什項設備修護費	年	1	1,067,780	1,067,780	停車場雜項設施等修護費。
19,283,209	10,847,472	522Y27	一般服務費				10,847,472	較上年度預算數10,847,472元，無增減。
59,213		522Y276	佣金、匯費、經理費及手續費					
19,223,996	10,847,472	522Y279	外包費				10,847,472	
				人、月	2x12	42,976	1,031,424	停車場人力外包費。
				坪、月	12,394x12	66	9,816,048	環境清潔維護外包費。

臺北市立聯合醫院醫療基金

雜項費用明細表

中華民國106年度

單位：新臺幣元

前年度決算數	上年度預算數	科 目		單位	數量	單價	本年度 預算數	說 明
		編 號	名 稱					
45,140	25,000	522Y28	專業服務費				25,000	較上年度預算數25,000元，無增減。
15,000	25,000	522Y287	委託檢驗(定)試驗認證費	年	1	25,000	25,000	大樓機械停車設備等委檢費。
94,020		522Y3	材料及用品費				237,930	
72,320		522Y31	使用材料費				237,930	新增項目。
72,320		522Y316	設備零件	年	1	237,930	237,930	節能燈具汰換。
21,700		522Y32	用品消耗					
21,700		522Y32Y	其他					
326,750		522Y4	租金與利息					
326,750		522Y45	什項設備租金					
326,750		522Y451	什項設備租金					
6,434,596	6,886,536	522Y5	折舊、折耗及攤銷				6,352,992	
6,434,596	6,886,536	522Y52	房屋折舊				6,352,992	較上年度預算數6,886,536元，減少533,544元。
6,434,596	6,886,536	522Y521	一般房屋折舊	年	1	6,352,992	6,352,992	一般房屋折舊(事業用)(詳固定資產折舊明細表第225頁)。
2,246,547	3,011,800	522Y6	稅捐與規費(強制費)				2,656,130	
537,732	537,732	522Y62	土地稅				537,732	較上年度預算數537,732元，無

臺北市立聯合醫院醫療基金

21201-139

雜項費用明細表

中華民國106年度

單位：新臺幣元

前年度決算數	上年度預算數	科 目		單位	數量	單價	本年度預算數	說 明
		編 號	名 稱					
537,732	537,732	522Y624	非業務土地地價稅	年	1	537,732	537,732	增減。
423,178	442,503	522Y64	房屋稅				422,431	較上年度預算數442,503元，減少20,072元。
423,178	442,503	522Y643	非業務房屋稅	年	1	422,431	422,431	販賣部等租用房屋應繳納房屋稅。
1,285,637	2,031,565	522Y65	消費與行為稅				1,695,967	較上年度預算數2,031,565元，減少335,598元。
1,285,637	2,031,565	522Y657	營業稅	年	1	1,695,967	1,695,967	停車場等營業稅。
52,136,277	59,568,703	522Y7	會費、捐助、補助、分攤、救助(濟)與交流活動費				64,107,034	
52,136,277	59,568,703	522Y72	捐助、補助與獎助				64,107,034	較上年度預算數59,568,703元，增加4,538,331元。
44,095,077	49,968,703	522Y724	捐助個人	年	1	54,507,034	54,507,034	病患無力負擔醫療費用之救助金按業務賸餘之7.5%編列。
8,041,200	9,600,000	522Y726	獎助學員生給與	年	1	9,600,000	9,600,000	護理科系學生獎助金。
65,213		522Y8	短絀、賠償與保險給付					

臺北市立聯合醫院醫療基金

雜項費用明細表

中華民國106年度

單位：新臺幣元

前年度決算數	上年度預算數	科 目		單位	數量	單價	本年度 預算數	說 明
		編 號	名 稱					
65,213		522Y81	各項短絀					
65,213		522Y816	資產短絀					
117,050,390		522Y9	其他					
117,050,390		522Y92	其他費用					
117,050,390		522Y92Y	其他					

臺北市立聯合醫院醫療基金

21201-141

固定資產建設改良擴充明細表

中華民國106年度

單位：新臺幣元

總帳科目	項目名稱	單位	數量	單價	金額	備註 (含規格或說明)
合計					927,847,408	
一般建築及設備計畫					927,847,408	
分年性項目					205,807,906	
房屋及建築					188,327,906	
	1.和平院區手術室整修工程				21,955,515	本工程為104-106年度連續性工程，總工程費為88,870,483元，其中施工費81,183,935元、委託技術服務費5,880,247元、工程管理費1,806,301元，除以前年度預算數62,914,968元外，本年度續編最後1年經費21,955,515元，餘4,000,000元不再編列，各年度資金需求詳如繼續性計畫分年資金需求表。(和平婦幼)
		式	1	20,355,181	20,355,181	施工費
		式	1	1,058,444	1,058,444	委託技術服務費
		式	1	541,890	541,890	工程管理費
	2.和平院區供應室整修工程				4,259,323	本工程為104-106年度連續性工程，總工程費為14,634,091元，其中施工費13,143,800元、委託技術服務費1,090,878元、工程管理費399,413元，除以前年度預算數10,374,768元外，本年度續編最後1年經費4,259,323元，各年度資金需求詳如繼續性計畫分年資金需求表。(和平婦幼)
		式	1	3,943,141	3,943,141	施工費
		式	1	196,358	196,358	委託技術服務費
		式	1	119,824	119,824	工程管理費

臺北市立聯合醫院醫療基金
固定資產建設改良擴充明細表

中華民國106年度

單位：新臺幣元

總 帳 科 目	項 目 名 稱	單 位	數 量	單 價	金 額	備 註 (含規格或說明)
	3.仁愛院區南棟1樓中醫門診、 醫療大樓10西病房整修工程及 1樓急診室整修工程				42,712,467	本工程為105-106年度連續性工程，總 工程費為49,771,069元，其中施工費 45,760,696元、委託技術服務費3,408,990 元、工程管理費601,383元，除以前年 度預算數7,058,602元外，本年度續編最 後1年經費42,712,467元，各年度資金需 求詳如繼續性計畫分年資金需求表。(仁愛)
		式	1	40,377,078	40,377,078	施工費
		式	1	1,804,758	1,804,758	委託技術服務費
		式	1	530,631	530,631	工程管理費
	4.中興院區牙科、消化內科、 解剖病理科、特等病房整修及 水平防火泥填塞工程				53,199,564	本工程為105-106年度連續性工程，總 工程費為56,447,364元，其中施工費 52,529,364元、委託技術服務費3,278,000 元、工程管理費640,000元，除以前年 度預算數3,247,800元外，本年度續編最 後1年經費53,199,564元，各年度資金需 求詳如新興計畫分年資金需求表。(中興)
		式	1	49,909,364	49,909,364	施工費
		式	1	2,950,200	2,950,200	委託技術服務費
		式	1	340,000	340,000	工程管理費
	5.冰水機房與管道間之泵浦與 冷卻水、冰水管路更新及變頻 、自動控制整合(含周邊水管閥 件與冷卻水塔等)				12,141,500	本工程為105-106年度連續性工程，總 工程費為20,400,000元，其中施工費 18,780,000元、委託技術服務費1,500,000 元、工程管理費120,000元，除以前年 度預算數8,258,500元外，本年度續編最 後1年經費12,141,500元，各年度資金需

臺北市立聯合醫院醫療基金

21201-143

固定資產建設改良擴充明細表

中華民國106年度

單位：新臺幣元

總帳科目	項目名稱	單位	數量	單價	金額	備註 (含規格或說明)
	6.陽明院區1樓花園改善及屋頂防水工程	式	1	11,545,000	11,545,000	求詳如繼續性計畫分年資金需求表。(和平婦幼) 施工費
		式	1	526,500	526,500	委託技術服務費
		式	1	70,000	70,000	工程管理費
						8,475,717
	7.忠孝院區9樓病房整修工程	式	1	7,505,500	7,505,500	施工費
		式	1	610,217	610,217	委託技術服務費
		式	1	360,000	360,000	工程管理費
						7,850,000
		式	1	7,500,000	7,500,000	施工費

臺北市立聯合醫院醫療基金
固定資產建設改良擴充明細表

中華民國106年度

單位：新臺幣元

總 帳 科 目	項 目 名 稱	單 位	數 量	單 價	金 額	備 註 (含規格或說明)
	8.忠孝院區醫療大樓防火區劃改善工程	式	1	300,000	300,000	委託技術服務費
		式	1	50,000	50,000	工程管理費
					10,500,000	本工程原為105-106年度連續性工程，因配合實際業務需求，修正為105-107年度連續性工程，總工程費為27,703,257元，其中施工費24,818,740元、委託技術服務費2,114,955元、工程管理費769,562元，除以前年度預算數1,234,342元外，本年度續編第2年經費10,500,000元，餘15,968,915元編列於以後年度，各年度資金需求詳如繼續性計畫分年資金需求表。(忠孝)
	9.聯檢中心四樓及五樓整修工程	式	1	10,000,000	10,000,000	施工費
		式	1	300,000	300,000	工程管理費
		式	1	200,000	200,000	委託技術服務費
					7,185,038	本工程為105-106年度連續性工程，總工程費為24,199,603元，其中施工費23,524,479元、工程管理費675,124元，除以前年度預算數17,014,565元，本年度續編最後1年經費7,185,038元，各年度資金需求詳如繼續性計畫分年資金需求表。(院本部)
	10.仁愛院區醫療大樓3樓西側手術室整修工程	式	1	6,996,002	6,996,002	施工費
		式	1	189,036	189,036	工程管理費
					3,879,409	本工程為106-107年度連續性工程，總工程費為96,666,417元，其中施工費88,565,790元、委託技術服務費6,453,967

臺北市立聯合醫院醫療基金

21201-145

固定資產建設改良擴充明細表

中華民國106年度

單位：新臺幣元

總 帳 科 目	項 目 名 稱	單 位	數 量	單 價	金 額	備 註 (含規格或說明)	
	11.仁愛院區醫療大樓5樓西側特等病房整修工程					元、工程管理費1,646,660元，本年度編列第1年經費3,879,409元，餘92,787,008元編列於以後年度，各年度資金需求詳如新興計畫分年資金需求表。(仁愛)	
		式	1	2,949,285	2,949,285	本年度所需工程費	
		式	1	910,658	910,658	委託技術服務費	
		式	1	19,466	19,466	施工費	
						工程管理費	
					(96,666,417)	總工程經費明細如下：	
					88,565,790	施工費	
					6,453,967	委託技術服務費	
					1,646,660	工程管理費	
					1,518,061	本工程為106-107年度連續性工程，總工程費為35,910,437元，其中施工費32,458,854元、委託技術服務費2,569,938元、工程管理費881,645元，本年度編列第1年經費1,518,061元，餘34,392,376元編列於以後年度，各年度資金需求詳如新興計畫分年資金需求表。(仁愛)	
					1,518,061	本年度所需工程費	
			式	1	1,174,472	1,174,472	委託技術服務費
			式	1	333,589	333,589	施工費
			式	1	10,000	10,000	工程管理費
				(35,910,437)	總工程經費明細如下：		
				32,458,854	施工費		

臺北市立聯合醫院醫療基金
固定資產建設改良擴充明細表

中華民國106年度

單位：新臺幣元

總 帳 科 目	項 目 名 稱	單 位	數 量	單 價	金 額	備 註 (含規格或說明)
	12.仁愛院區門診檢驗室整修工程				2,569,938	委託技術服務費
					881,645	工程管理費
					372,394	本工程為106-107年度連續性工程，總工程費為4,617,581元，其中施工費4,148,770元、委託技術服務費344,348元、工程管理費124,463元，本年度編列第1年經費372,394元，餘4,245,187元編列於以後年度，各年度資金需求詳如新興計畫分年資金需求表。(仁愛)
					372,394	本年度所需工程費
		式	1	207,438	207,438	施工費
		式	1	154,956	154,956	委託技術服務費
		式	1	10,000	10,000	工程管理費
					(4,617,581)	總工程經費明細如下：
					4,148,770	施工費
					344,348	委託技術服務費
					124,463	工程管理費
	13.仁愛院區急診檢驗室整修工程				265,044	本工程為106-107年度連續性工程，總工程費為3,249,745元，其中施工費2,919,807元、委託技術服務費242,344元、工程管理費87,594元，本年度編列第1年經費265,044元，餘2,984,701元編列於以後年度，各年度資金需求詳如新興計畫分年資金需求表。(仁愛)
					265,044	本年度所需工程費

臺北市立聯合醫院醫療基金

21201-147

固定資產建設改良擴充明細表

中華民國106年度

單位：新臺幣元

總帳科目	項目名稱	單位	數量	單價	金額	備註 (含規格或說明)
	14.仁愛院區生殖中心整修工程	式	1	145,990	145,990	施工費
		式	1	109,054	109,054	委託技術服務費
		式	1	10,000	10,000	工程管理費
					(3,249,745)	總工程經費明細如下：
					2,919,807	施工費
					242,344	委託技術服務費
					87,594	工程管理費
					2,031,882	本工程為106-107年度連續性工程，總工程費為9,112,582元，其中施工費8,157,325元、委託技術服務費697,888元、工程管理費257,369元，本年度編列第1年經費2,031,882元，餘7,080,700元編列於以後年度，各年度資金需求詳如新興計畫分年資金需求表。(仁愛)
					2,031,882	本年度所需工程費
		15.中興院區營養科HACCP認證整修工程	式	1	1,631,465	1,631,465
	式		1	348,944	348,944	委託技術服務費
	式		1	51,473	51,473	工程管理費
					(9,112,582)	總工程經費明細如下：
					8,157,325	施工費
					697,888	委託技術服務費
				257,369	工程管理費	
				380,000	本工程為106-107年度連續性工程，總工程費為12,093,500元，其中施工費	

臺北市立聯合醫院醫療基金
固定資產建設改良擴充明細表

中華民國106年度

單位：新臺幣元

總 帳 科 目	項 目 名 稱	單 位	數 量	單 價	金 額	備 註 (含規格或說明)
	16.中興院區急診科整修工程	式	1	380,000	380,000	10,858,500元、委託技術服務費902,500元、工程管理費332,500元，本年度編列第1年經費380,000元，餘11,713,500元編列於以後年度，各年度資金需求詳如新興計畫分年資金需求表。(中興)
					(12,093,500)	本年度所需工程費
					380,000	委託技術服務費
					10,858,500	總工程經費明細如下： 施工費
					902,500	委託技術服務費
					332,500	工程管理費
	17.和平院區A9負壓隔離病房整	式	1	492,000	492,000	本工程為106-107年度連續性工程，總工程費為16,680,000元，其中施工費15,000,000元、委託技術服務費1,230,000元、工程管理費450,000元，本年度編列第1年經費492,000元，餘16,188,000元編列於以後年度，各年度資金需求詳如新興計畫分年資金需求表。(中興)
					(16,680,000)	本年度所需工程費
					492,000	委託技術服務費
					15,000,000	總工程經費明細如下： 施工費
					1,230,000	委託技術服務費
					450,000	工程管理費
					6,891,209	本工程由本院主辦，為106-107年度連

臺北市立聯合醫院醫療基金

21201-149

固定資產建設改良擴充明細表

中華民國106年度

單位：新臺幣元

總帳科目	項目名稱	單位	數量	單價	金額	備註 (含規格或說明)
	修工程					<p>續性工程，總工程費為75,038,476元，其中施工費69,211,477元、委託技術服務費4,138,827元、工程管理費1,688,172元。本院依分攤比例22.50%分攤16,882,709元，其中施工費16,671,986元、工程管理費210,723元，本年度編列第1年經費6,891,209元，餘9,991,500元編列於以後年度，各年度資金需求詳如新興計畫分年資金需求表。(和平婦幼)</p> <p>6,891,209 本年度所需工程費</p> <p>式 1 6,702,127 6,702,127 施工費</p> <p>式 1 189,082 189,082 工程管理費</p> <p>(16,882,709) 總工程經費明細如下：</p> <p>16,671,986 施工費</p> <p>210,723 工程管理費</p> <p>495,000 本工程為106-107年度連續性工程，總工程費為13,962,187元，其中施工費12,609,987元、委託技術服務費1,100,000元、工程管理費252,200元，本年度編列第1年經費495,000元，餘13,467,187元編列於以後年度，各年度資金需求詳如新興計畫分年資金需求表。(忠孝)</p> <p>495,000 本年度所需工程費</p> <p>式 1 495,000 495,000 委託技術服務費</p> <p>(13,962,187) 總工程經費明細如下：</p> <p>12,609,987 施工費</p>
	18.忠孝院區醫療大樓供應室整修工程					

臺北市立聯合醫院醫療基金
固定資產建設改良擴充明細表

中華民國106年度

單位：新臺幣元

總 帳 科 目	項 目 名 稱	單 位	數 量	單 價	金 額	備 註 (含規格或說明)
	19.松德院區第二院區與第一院區獨立用電更改工程	式	1	152,095	1,100,000 252,200 152,095 152,095 152,095 (3,950,000) 3,535,912 314,088 100,000	委託技術服務費 工程管理費 本工程為106-107年度連續性工程，總工程費為3,950,000元，其中施工費3,535,912元、委託技術服務費314,088元、工程管理費100,000元。本年度編列第1年經費152,095元，餘3,797,905元編列於以後年度，各年度資金需求詳如新興計畫分年資金需求表。(松德) 本年度所需工程費 委託技術服務費 總工程經費明細如下： 施工費 委託技術服務費 工程管理費
	20.松德院區第一院區體能中心排水改善及地坪重置工程(含改節能燈具)	式	1	205,747	205,747 205,747 (6,164,345)	本工程為106-107年度連續性工程，總工程費為6,164,345元，其中施工費5,530,578元、委託技術服務費488,049元、工程管理費145,718元。本年度編列第1年經費205,747元，餘5,958,598元編列於以後年度，各年度資金需求詳如新興計畫分年資金需求表。(松德) 本年度所需工程費 委託技術服務費 總工程經費明細如下：

臺北市立聯合醫院醫療基金

21201-151

固定資產建設改良擴充明細表

中華民國106年度

單位：新臺幣元

總 帳 科 目	項 目 名 稱	單 位	數 量	單 價	金 額	備 註 (含規格或說明)
	21.松德院區第一院區水庫遷移及管線更新工程	式	1	269,672	5,530,578 488,049 145,718 269,672 269,672 269,672 (7,000,000)	施工費 委託技術服務費 工程管理費 本工程為106-107年度連續性工程，總工程費為7,000,000元，其中施工費6,292,474元、委託技術服務費547,526元、工程管理費160,000元。本年度編列第1年經費269,672元，餘6,730,328元編列於以後年度，各年度資金需求詳如新興計畫分年資金需求表。(松德) 本年度所需工程費 委託技術服務費 總工程經費明細如下：
	22.松德院區第一院區廚房整修工程(HACCP)	式	1	2,511,211	6,292,474 547,526 160,000 3,096,269 3,096,269 2,511,211	施工費 委託技術服務費 工程管理費 本工程為106-107年度連續性工程，總工程費為12,801,351元，其中施工費11,640,917元、委託技術服務費960,434元、工程管理費200,000元。本年度編列第1年經費3,096,269元，餘9,705,082元編列於以後年度，各年度資金需求詳如新興計畫分年資金需求表。(松德) 本年度所需工程費 施工費

臺北市立聯合醫院醫療基金
固定資產建設改良擴充明細表

中華民國106年度

單位：新臺幣元

總 帳 科 目	項 目 名 稱	單 位	數 量	單 價	金 額	備 註 (含規格或說明)		
機械及設備	1.核心網路交換器及網路資料交換器汰換	式	1	522,278	522,278	委託技術服務費		
		式	1	62,780	62,780	工程管理費		
						(12,801,351)	總工程經費明細如下：	
						11,640,917	施工費	
						960,434	委託技術服務費	
						200,000	工程管理費	
						17,480,000		
				式	1	17,480,000	17,480,000	本設備為106-107年度連續性設備，總經費為34,960,000元。本年度編列第1年經費17,480,000元，餘17,480,000元編列於以後年度，各年度資金需求詳如新興計畫分年資金需求表。(院本部)
							722,039,502	
		一次性項目	1.和平院區醫療大樓7~9樓外牆帷幕、7樓露台及屋頂平台整修工程				230,393,889	
房屋及建築					21,294,202	(和平婦幼)		
	式	1		20,710,997	20,710,997	施工費		
	式	1		583,205	583,205	工程管理費		
						1,795,982	(林森中醫昆明)	
	2.林森院區傷科及復健科整修工程	式		1	1,600,000	1,600,000	施工費	
		式		1	142,809	142,809	委託技術服務費	
		式		1	53,173	53,173	工程管理費	

臺北市立聯合醫院醫療基金

21201-153

固定資產建設改良擴充明細表

中華民國106年度

單位：新臺幣元

總帳科目	項目名稱	單位	數量	單價	金額	備註 (含規格或說明)
機械及設備	3.萬華車站大樓BOT案公益樓層	式	1	207,303,705	207,303,705	(院本部) 本工程係由臺北市市有財產開發基金出資興建，公益樓層總樓地板面積6,560坪，每坪單價94,500元，總價款619,920,000(含營業稅)，由各機關按面積比例分攤。 本院進駐面積2,193.69坪，分攤金額207,303,705元，分5年(106年-110年)價購。
					428,583,936	
	1.中頻向量干擾治療儀(八頻道)[治療輔助類]	臺	2	190,000	380,000	仁愛 1、林森中醫昆明 1
	2.數位式X光機(C臂移動型)[放射類]	臺	2	3,500,000	7,000,000	仁愛 1、和平婦幼 1
	3.顯微鏡(精密實驗型)[檢驗類]	臺	2	450,000	900,000	中興 1、和平婦幼 1
	4.電子大腸鏡(軟硬可變式)[診斷類]	支	3	720,000	2,160,000	仁愛 1、忠孝 2
	5.電子腸胃鏡(記憶晶片型)[診斷類]	支	3	700,000	2,100,000	仁愛 1、中興 2
	6.12導程心電圖儀[診斷類]	臺	1	250,000	250,000	松德
	7.尿動力檢查儀[診斷類]	臺	1	1,500,000	1,500,000	和平婦幼
	8.電子十二指腸鏡(V型處置型)[診斷類]	支	1	990,000	990,000	中興
	9.尿流速測定儀[診斷類]	組	1	350,000	350,000	和平婦幼
	10.呼吸器(中階運送型)[治療輔助類]	臺	3	250,000	750,000	和平婦幼 2、忠孝 1
11.呼吸器(微電腦精密加護型)[治療輔助類]	臺	5	600,000	3,000,000	中興 4、陽明 1	

臺北市立聯合醫院醫療基金
固定資產建設改良擴充明細表

中華民國106年度

單位：新臺幣元

總 帳 科 目	項 目 名 稱	單 位	數 量	單 價	金 額	備 註 (含規格或說明)
	12.呼吸器(非侵襲性雙陽壓)[治療輔助類]	臺	9	250,000	2,250,000	中興 1、和平婦幼 3、陽明 1、忠孝 4
	13.呼吸器(中階加護型)[治療輔助類]	臺	14	430,000	6,020,000	中興 8、忠孝 6
	14.腦波機[診斷類]	臺	1	1,300,000	1,300,000	忠孝
	15.呼吸器(微電腦加護型)[治療輔助類]	臺	9	550,000	4,950,000	仁愛 6、和平婦幼 3
	16.生理監視器(病房移動式)[診斷類]	臺	2	210,000	420,000	忠孝
	17.洗腎機[治療輔助類]	臺	19	250,000	4,750,000	仁愛 9、和平婦幼 4、陽明 2、忠孝 4
	18.血氧飽和濃度監視器(掌上型)[檢驗類]	臺	35	20,000	700,000	仁愛 12、中興 8、和平婦幼 3、陽明 4、忠孝 8
	19.血壓血氧監視器[診斷類]	臺	14	65,000	910,000	和平婦幼 8、陽明 6
	20.牙科治療椅(一般型)[治療輔助類]	臺	7	380,000	2,660,000	仁愛 2、和平婦幼 3、忠孝 1、松德 1
	21.生理監視器(急診型)[診斷類]	臺	2	350,000	700,000	仁愛
	22.生理監視器(桌上型)[診斷類]	臺	53	150,000	7,950,000	仁愛 12、中興 19、和平婦幼 16、陽明 2、忠孝 4
	23.拍痰器[治療輔助類]	臺	1	34,000	34,000	忠孝
	24.心臟電擊器[治療輔助類]	臺	6	240,000	1,440,000	仁愛 1、和平婦幼 5
	25.光纖喉頭鏡組[診斷類]	組	9	12,000	108,000	仁愛 1、中興 2、和平婦幼 4、忠孝 2
	26.氧氣帳(簡易型)[治療輔助類]	臺	7	230,000	1,610,000	仁愛 1、和平婦幼 2、忠孝 4
	27.超音波治療儀[治療輔助類]	臺	2	80,000	160,000	陽明
	28.體外人工心律調節器(雙腔)[治療輔助類]	臺	1	180,000	180,000	陽明

臺北市立聯合醫院醫療基金

21201-155

固定資產建設改良擴充明細表

中華民國106年度

單位：新臺幣元

總 帳 科 目	項 目 名 稱	單 位	數 量	單 價	金 額	備 註 (含規格或說明)
	29.空針注射幫浦[治療輔助類]	臺	1	35,000	35,000	和平婦幼
	30.心肺復甦器[治療輔助類]	臺	3	440,000	1,320,000	和平婦幼
	31.桌上型五官鏡組[診斷類]	組	1	62,000	62,000	和平婦幼
	32.體溫調節儀(簡易型)[治療輔助類]	臺	3	98,000	294,000	中興
	33.生理監視器(多參數重症病患用)[診斷類]	臺	5	520,000	2,600,000	忠孝
	34.生理監視器(病房壁掛式)[診斷類]	臺	1	220,000	220,000	仁愛
	35.電針機[治療輔助類]	臺	5	30,000	150,000	仁愛 2、中興 3
	36.離心機(血庫用)[檢驗類]	臺	2	80,000	160,000	仁愛 1、陽明 1
	37.低溫電漿滅菌鍋[醫療輔助器材類]	臺	1	2,750,000	2,750,000	中興
	38.遠紅外線治療儀[治療輔助類]	臺	2	50,000	100,000	陽明
	39.內診診察檯(附蛇燈)[治療輔助類]	臺	3	220,000	660,000	和平婦幼
	40.手術器械組(腹腔鏡用)[治療輔助類]	組	1	600,000	600,000	仁愛
	41.自動封片機(簡易型)[檢驗類]	臺	1	680,000	680,000	仁愛
	42.呼吸道清潔震盪系統[治療輔助類]	套	1	650,000	650,000	仁愛
	43.電動升降傾斜床(自動控制型)[治療輔助類]	臺	2	498,000	996,000	仁愛
	44.咬骨鉗器械組(膝關節鏡用)[治療輔助類]	組	1	495,000	495,000	仁愛

臺北市立聯合醫院醫療基金
固定資產建設改良擴充明細表

中華民國106年度

單位：新臺幣元

總 帳 科 目	項 目 名 稱	單 位	數 量	單 價	金 額	備 註 (含規格或說明)
	45.微電腦多功能乾式血漿加溫儀[檢驗類]	臺	2	495,000	990,000	仁愛1、中興1
	46.生理監視器(急診型附二氧化碳吐氣監視)[診斷類]	臺	2	460,000	920,000	仁愛
	47.中頻向量干擾儀(六組式)[治療輔助類]	臺	2	450,000	900,000	仁愛1、和平婦幼1
	48.分光鏡攝影頭暨配件組(泌尿科用)[診斷類]	組	1	430,000	430,000	仁愛
	49.手術器械組(神經外科用)[治療輔助類]	組	1	350,000	350,000	仁愛
	50.雙極電燒手術器械組(神經外科用)[治療輔助類]	組	1	288,000	288,000	仁愛
	51.上下肢主被動運動器[治療輔助類]	臺	7	265,000	1,855,000	仁愛2、和平婦幼1、陽明1、忠孝2、松德1
	52.電動跑步機(復健科用)[治療輔助類]	式	1	250,000	250,000	仁愛
	53.腳踏車運動訓練器(背靠式)[治療輔助類]	臺	3	230,000	690,000	仁愛
	54.超音波治療儀(固定式)[治療輔助類]	臺	4	230,000	920,000	仁愛2、陽明1、松德1
	55.輸尿管鏡配件組[診斷類]	組	1	240,000	240,000	仁愛
	56.腳踏車運動訓練器(雙向)[治療輔助類]	臺	2	180,000	360,000	仁愛
	57.硬式膀胱鏡配件組[診斷類]	組	2	140,000	280,000	和平婦幼1、忠孝1
	58.病房護理作業器械組(供應室)[治療輔助類]	組	1	150,000	150,000	仁愛
	59.雷射治療器[治療輔助類]	臺	1	150,000	150,000	仁愛
	60.血氧濃度及二氧化碳吐氣監	臺	1	150,000	150,000	仁愛

臺北市立聯合醫院醫療基金

21201-157

固定資產建設改良擴充明細表

中華民國106年度

單位：新臺幣元

總帳科目	項目名稱	單位	數量	單價	金額	備註 (含規格或說明)
	視器(攜帶式)[診斷類]					
	61.黃疸照光燈[治療輔助類]	臺	3	120,000	360,000	和平婦幼 2、仁愛 1
	62.間接眼底鏡組(手持式)[診斷類]	組	1	95,000	95,000	仁愛
	63.間接眼底鏡組(頭戴式)[診斷類]	組	1	95,000	95,000	仁愛
	64.手術器械組(整形外科用抽脂器械)[治療輔助類]	組	1	88,000	88,000	仁愛
	65.手術器械組(整形外科用鑷)[治療輔助類]	組	1	83,000	83,000	仁愛
	66.手術器械組(眼科門診用)[治療輔助類]	組	1	61,000	61,000	仁愛
	67.反應運動訓練器[治療輔助類]	臺	1	60,000	60,000	仁愛
	68.硬式膀胱鏡(70度)[診斷類]	支	1	180,000	180,000	忠孝
	69.高解析度裂隙燈影像系統[診斷類]	套	5	1,310,000	6,550,000	仁愛 1、中興 1、和平婦幼 1、陽明 1、忠孝 1
	70.動態平衡訓練儀[治療輔助類]	臺	1	640,000	640,000	忠孝
	71.裂隙燈影像系統(含無障礙電動升降桌)[診斷類]	套	5	1,000,000	5,000,000	仁愛 1、中興 1、和平婦幼 1、陽明 1、忠孝 1
	72.檢耳鏡(手持LED式)[診斷類]	式	1	33,000	33,000	仁愛
	73.光纖喉頭鏡組(小兒專用)[診斷類]	組	2	12,000	24,000	忠孝
	74.心臟電擊器(附體外節律器及血氧)[治療輔助類]	臺	4	280,000	1,120,000	中興 1、和平婦幼 1、陽明 1、忠孝 1
	75.上肢運動訓練器[治療輔助類]	臺	1	240,000	240,000	松德

臺北市立聯合醫院醫療基金
固定資產建設改良擴充明細表

中華民國106年度

單位：新臺幣元

總 帳 科 目	項 目 名 稱	單 位	數 量	單 價	金 額	備 註 (含規格或說明)
	76.電氣刺激器(複合式)[治療輔助類]	臺	1	185,000	185,000	松德
	77.手術器械組(整形外科用美容手術器械)[治療輔助類]	組	1	24,000	24,000	仁愛
	78.氧氣濃度測定分析儀[醫療輔助器材類]	臺	1	75,000	75,000	忠孝
	79.心肺運動功能檢查儀[診斷類]	臺	1	2,300,000	2,300,000	仁愛
	80.輸液加溫器[檢驗類]	臺	1	18,000	18,000	仁愛
	81.角膜地形圖儀[診斷類]	臺	1	1,500,000	1,500,000	陽明
	82.手術器械組(供應室用)[治療輔助類]	組	1	108,300	108,300	忠孝
	83.高溫高壓滅菌鍋(雙門式850公升以上)[醫療輔助器材類]	臺	2	1,480,000	2,960,000	忠孝
	84.軟式膀胱鏡組[診斷類]	組	1	730,000	730,000	忠孝
	85.耳音傳射分析儀[診斷類]	臺	1	710,000	710,000	仁愛
	86.手術器械組(開刀房用)[治療輔助類]	組	1	688,000	688,000	忠孝
	87.手術器械組(脊椎用)[治療輔助類]	組	1	740,000	740,000	仁愛
	88.小兒靜脈注射蛇燈[醫療輔助器材類]	臺	1	45,000	45,000	忠孝
	89.多功能血液淨化裝置[治療輔助類]	臺	1	960,000	960,000	陽明
	90.白內障晶體乳化儀[治療輔助類]	臺	2	3,500,000	7,000,000	中興 1、陽明 1
	91.手術台(泌尿科用)[治療輔助類]	式	2	700,000	1,400,000	陽明 1、忠孝 1

臺北市立聯合醫院醫療基金

21201-159

固定資產建設改良擴充明細表

中華民國106年度

單位：新臺幣元

總帳科目	項目名稱	單位	數量	單價	金額	備註 (含規格或說明)
	92.電子大腸鏡(小兒細徑)[診斷類]	支	1	890,000	890,000	忠孝
	93.一氧化碳濃度偵測器[醫療輔助器材類]	臺	2	30,000	60,000	忠孝
	94.硬式膀胱鏡(12度)[診斷類]	支	2	180,000	360,000	和平婦幼 1、忠孝 1
	95.軟式輸尿管鏡組(6Fr)[診斷類]	組	1	880,000	880,000	忠孝
	96.電燒刀[治療輔助類]	臺	1	580,000	580,000	忠孝
	97.影像式困難插管鏡組[治療輔助類]	組	1	500,000	500,000	忠孝
	98.手術台(開刀房用)[治療輔助類]	臺	1	700,000	700,000	忠孝
	99.氣動超音波碎石機[治療輔助類]	臺	1	2,000,000	2,000,000	忠孝
	100.護理器械組(門診用)[治療輔助類]	組	1	200,000	200,000	忠孝
	101.高溫高壓滅菌消毒鍋(85公升以上)[醫療輔助器材類]	臺	1	430,000	430,000	忠孝
	102.電子影像喉頭鏡(簡易型)[治療輔助類]	組	1	100,000	100,000	陽明
	103.16列電腦斷層掃描儀(含房間工程)[放射類]	臺	1	9,800,000	9,800,000	和平婦幼
	104.高溫高壓滅菌消毒鍋(桌上型40公升以上)[醫療輔助器材類]	臺	1	380,000	380,000	忠孝
	105.中央生理監視系統1套及生理監視器(急診型)14台[診斷類]	式	1	6,100,000	6,100,000	和平婦幼
	106.肺功能分析儀(精密型)[診斷類]	臺	1	1,700,000	1,700,000	陽明

臺北市立聯合醫院醫療基金
固定資產建設改良擴充明細表

中華民國106年度

單位：新臺幣元

總 帳 科 目	項 目 名 稱	單 位	數 量	單 價	金 額	備 註 (含規格或說明)
	107.雷射治療儀(固定式)[治療輔助類]	臺	1	490,000	490,000	忠孝
	108.超音波清洗烘乾機(雙槽式)[醫療輔助器材類]	臺	1	2,500,000	2,500,000	陽明
	109.心臟電擊器(附體外節律器及血壓血氧)[治療輔助類]	臺	2	320,000	640,000	中興 1、陽明 1
	110.硬式輸尿管長鏡[診斷類]	支	1	300,000	300,000	中興
	111.硬式腎臟鏡[診斷類]	支	1	380,000	380,000	中興
	112.超音波掃描儀(泌尿科用中階型)[診斷類]	臺	1	3,200,000	3,200,000	中興
	113.自動封片機[檢驗類]	臺	1	980,000	980,000	陽明
	114.血小板恆溫震盪箱[檢驗類]	臺	1	400,000	400,000	忠孝
	115.中央生理監視器1套暨胎兒/孕婦監視器7台[診斷類]	式	1	2,950,000	2,950,000	和平婦幼
	116.血球分類計數器[檢驗類]	臺	2	38,500	77,000	忠孝
	117.動脈分段血流壓力測定儀[診斷類]	臺	1	900,000	900,000	忠孝
	118.超音波掃描儀(小兒科移動式)[診斷類]	臺	1	2,800,000	2,800,000	和平婦幼
	119.顯微鏡(雙人觀察教學用)[檢驗類]	臺	1	260,000	260,000	忠孝
	120.上下肢主被動運動訓練器(床用)[治療輔助類]	臺	1	450,000	450,000	陽明
	121.離心機(大容量桌上型)[檢驗類]	臺	1	258,000	258,000	忠孝
	122.聽性腦幹誘發測試儀[診斷類]	套	1	1,960,000	1,960,000	和平婦幼

臺北市立聯合醫院醫療基金

21201-161

固定資產建設改良擴充明細表

中華民國106年度

單位：新臺幣元

總 帳 科 目	項 目 名 稱	單 位	數 量	單 價	金 額	備 註 (含規格或說明)
	123.離心機(毛細管專用)[檢驗類]	臺	1	86,000	86,000	忠孝
	124.離心機(桌上型)[檢驗類]	臺	2	82,000	164,000	忠孝
	125.顯微鏡(臨床及血庫專用)[檢驗類]	臺	4	230,000	920,000	和平婦幼 1、陽明 2、忠孝 1
	126.離心機(桌上型變頻式)[檢驗類]	臺	3	160,000	480,000	和平婦幼 2、忠孝 1
	127.脊椎專用馬鞍架組[治療輔助類]	組	1	600,000	600,000	忠孝
	128.角膜內皮細胞測量儀暨細胞測量分析系統[診斷類]	套	1	1,290,000	1,290,000	仁愛
	129.黃斑部色素層檢測儀[診斷類]	臺	1	680,000	680,000	忠孝
	130.免散瞳眼底照相機(含上傳系統)[診斷類]	套	1	800,000	800,000	忠孝
	131.數位全口及側頭顱X光機升級套件組[放射類]	組	1	2,700,000	2,700,000	忠孝
	132.手術器械組(耳科)[治療輔助類]	套	1	820,000	820,000	中興
	133.雷射治療儀(眼科用)[治療輔助類]	臺	1	1,080,000	1,080,000	忠孝
	134.五官鏡組[診斷類]	組	1	75,000	75,000	中興
	135.玻璃體切除儀[治療輔助類]	臺	1	2,950,000	2,950,000	忠孝
	136.手術器械組(手部骨科用)[治療輔助類]	組	1	95,000	95,000	忠孝
	137.新生兒急救處理台[治療輔助類]	臺	1	380,000	380,000	中興
	138.嬰兒保溫箱[治療輔助類]	臺	2	300,000	600,000	中興

臺北市立聯合醫院醫療基金
固定資產建設改良擴充明細表

中華民國106年度

單位：新臺幣元

總 帳 科 目	項 目 名 稱	單 位	數 量	單 價	金 額	備 註 (含規格或說明)
	139.開顱及脊椎手術工具組[治療輔助類]	組	1	1,300,000	1,300,000	和平婦幼
	140.電子腸胃鏡(處置沖水式)[診斷類]	支	2	990,000	1,980,000	仁愛 1、和平婦幼 1
	141.主動脈內氣球幫浦[治療輔助類]	臺	1	1,800,000	1,800,000	中興
	142.亞歷山大雷射[治療輔助類]	臺	1	2,980,000	2,980,000	仁愛
	143.眼科驗光機組[診斷類]	組	1	450,000	450,000	中興
	144.美白噴砂機[治療輔助類]	臺	1	110,000	110,000	陽明
	145.牙科手機消毒鍋[醫療輔助器材類]	臺	1	358,000	358,000	陽明
	146.陰道鏡(含影像上傳系統)[診斷類]	套	1	950,000	950,000	和平婦幼
	147.頸部牽引機[治療輔助類]	臺	5	90,000	450,000	中興 3、陽明 2
	148.腎臟鏡組[診斷類]	組	1	470,000	470,000	陽明
	149.彩色超音波掃描儀(家醫科用)[診斷類]	臺	1	2,350,000	2,350,000	中興
	150.心肺功能評估組[診斷類]	組	1	1,480,000	1,480,000	陽明
	151.咳痰輔助機[治療輔助類]	臺	1	300,000	300,000	忠孝
	152.移動式X光機[放射類]	臺	1	1,000,000	1,000,000	忠孝
	153.根管治療組[治療輔助類]	組	1	270,000	270,000	中興
	154.高解析雙螢幕醫療影像診斷工作站(五百萬畫素以上)[放射類]	套	2	450,000	900,000	和平婦幼1、忠孝1
	155.電子大腸鏡(細徑ESD用)[診斷類]	支	1	950,000	950,000	和平婦幼

臺北市立聯合醫院醫療基金

21201-163

固定資產建設改良擴充明細表

中華民國106年度

單位：新臺幣元

總帳科目	項目名稱	單位	數量	單價	金額	備註 (含規格或說明)
	156.腰部牽引機[治療輔助類]	臺	6	90,000	540,000	中興 3、陽明 3
	157.手術器械組(骨科用)[治療輔助類]	組	1	480,000	480,000	陽明
	158.數位影像成像板(含工作站)[放射類]	套	1	4,000,000	4,000,000	陽明
	159.上下肢主被動運動訓練器(簡易型)[治療輔助類]	臺	1	130,000	130,000	陽明
	160.手術顯微鏡(眼科用簡易型)[治療輔助類]	臺	1	480,000	480,000	中興
	161.呼吸器(高階加護型)[治療輔助類]	臺	5	720,000	3,600,000	仁愛
	162.移位復健機[治療輔助類]	臺	1	262,000	262,000	中興
	163.隧道式血壓計[診斷類]	臺	4	70,000	280,000	和平婦幼1、陽明2、林森中醫昆明1
	164.碳纖維全透視脊椎手術床升級組[治療輔助類]	組	1	3,300,000	3,300,000	陽明
	165.肩臂腕訓練機桌上型(肘靠式)[治療輔助類]	臺	2	15,000	30,000	中興
	166.冷凍高速離心機[檢驗類]	臺	1	275,000	275,000	中興
	167.心輸出量監視器(非侵入式)[診斷類]	臺	2	600,000	1,200,000	中興 1、陽明 1
	168.氣動式骨鋸骨鑽組[治療輔助類]	組	1	750,000	750,000	陽明
	169.冷凍治療儀(眼科用)[治療輔助類]	臺	1	900,000	900,000	和平婦幼
	170.彩色超音波掃描儀(復健科用)[診斷類]	臺	1	1,500,000	1,500,000	中興
	171.電刺激器[治療輔助類]	臺	3	35,000	105,000	中興

臺北市立聯合醫院醫療基金
固定資產建設改良擴充明細表

中華民國106年度

單位：新臺幣元

總 帳 科 目	項 目 名 稱	單 位	數 量	單 價	金 額	備 註 (含規格或說明)
	172.內視鏡影像系統(泌尿科用) [診斷類]	套	1	2,700,000	2,700,000	仁愛
	173.彩色超音波掃描儀(乳房外 科用)[診斷類]	臺	1	3,200,000	3,200,000	陽明
	174.弧度驗光儀(全自動含上傳 系統)[診斷類]	套	1	450,000	450,000	陽明
	175.數位彩色超音波掃描儀(消 化內科用)[診斷類]	臺	1	3,000,000	3,000,000	仁愛
	176.內視鏡影像系統(消化內科 用)[診斷類]	套	1	3,000,000	3,000,000	仁愛
	177.呼吸器(嬰兒用)[治療輔助 類]	臺	1	750,000	750,000	和平婦幼
	178.冷光照膠系統[檢驗類]	臺	1	1,250,000	1,250,000	林森中醫昆明
	179.糖尿病神經病變檢查儀(含 DICOM上傳軟體)[診斷類]	套	1	980,000	980,000	中興
	180.功能性內視鏡鼻竇手術組[治療輔助類]	組	1	700,000	700,000	和平婦幼
	181.數位乳房斷層攝影X光系統 (含立體定位)[放射類]	臺	1	20,000,000	20,000,000	仁愛
	182.電子支氣管鏡(處置型)[診 斷類]	支	1	890,000	890,000	仁愛
	183.雷射治療器(手持式)[治療 輔助類]	臺	1	220,000	220,000	松德
	184.顯微鏡(五人教學用)[檢驗 類]	臺	1	650,000	650,000	和平婦幼
	185.手術台(整型外科用)[治療 輔助類]	臺	1	580,000	580,000	和平婦幼
	186.高溫高壓滅菌消毒鍋(單門 式105公升以上)[醫療輔助器材]	臺	1	538,000	538,000	和平婦幼

臺北市立聯合醫院醫療基金

21201-165

固定資產建設改良擴充明細表

中華民國106年度

單位：新臺幣元

總帳科目	項目名稱	單位	數量	單價	金額	備註 (含規格或說明)
	類]					
	187.氣動式眼壓機(全自動)[診斷類]	臺	1	495,000	495,000	和平婦幼
	188.自動導波切除器[診斷類]	臺	1	490,000	490,000	和平婦幼
	189.軟式膽道鏡[診斷類]	支	1	420,000	420,000	和平婦幼
	190.下鼻甲手術器械組[治療輔助類]	組	1	410,000	410,000	和平婦幼
	191.鼻中隔手術器械組[治療輔助類]	組	1	295,000	295,000	和平婦幼
	192.顯微鏡(實驗型)[檢驗類]	臺	1	280,000	280,000	和平婦幼
	193.二氧化碳培養箱[檢驗類]	臺	1	250,000	250,000	和平婦幼
	194.手持式眼壓計[診斷類]	式	1	200,000	200,000	和平婦幼
	195.硬式膀胱鏡(30度)[診斷類]	支	1	180,000	180,000	和平婦幼
	196.鼻咽內視鏡(0度)[診斷類]	支	1	145,000	145,000	和平婦幼
	197.鼻咽內視鏡(30度)[診斷類]	支	1	145,000	145,000	和平婦幼
	198.自覺式視力檢查儀[診斷類]	套	2	145,000	290,000	和平婦幼
	199.腳踏車運動訓練器[治療輔助類]	臺	2	138,500	277,000	和平婦幼
	200.頸部牽引機(含躺式頭架)[治療輔助類]	臺	2	112,500	225,000	和平婦幼
	201.壁掛式檢耳鏡組[診斷類]	組	1	60,000	60,000	和平婦幼
	202.咬合器[診斷類]	組	2	55,800	111,600	和平婦幼
	203.牙周手術器械組[治療輔助類]	組	1	38,000	38,000	和平婦幼
	204.光固化機(LED式)[治療輔助類]	臺	1	36,000	36,000	和平婦幼

臺北市立聯合醫院醫療基金
固定資產建設改良擴充明細表

中華民國106年度

單位：新臺幣元

總 帳 科 目	項 目 名 稱	單 位	數 量	單 價	金 額	備 註 (含規格或說明)
	助類]					
	205.面弓[治療輔助類]	組	2	27,000	54,000	和平婦幼
	206.光纖喉頭鏡組(新生兒)[診斷類]	組	2	12,000	24,000	和平婦幼
	207.高解析度裂隙燈影像系統(含無障礙電動升降桌)[診斷類]	套	1	1,450,000	1,450,000	和平婦幼
	208.內視鏡消毒清洗機[醫療輔助器材類]	臺	1	720,000	720,000	仁愛
	209.全功能雙偵測頭伽瑪攝影機[放射類]	臺	1	12,000,000	12,000,000	仁愛
	210.電子十二指腸鏡[診斷類]	支	1	790,000	790,000	仁愛
	211.前房分析儀[診斷類]	臺	1	3,480,000	3,480,000	中興
	212.高解析電子大腸鏡[診斷類]	支	2	990,000	1,980,000	中興
	213.數位化影像系統(骨科用)[診斷類]	套	1	2,500,000	2,500,000	中興
	214.關節鏡組織鉗特殊器械組[治療輔助類]	組	1	470,000	470,000	中興
	215.中耳聽阻儀[診斷類]	組	1	480,000	480,000	忠孝
	216.軟式鼻咽喉內視鏡組[診斷類]	組	2	260,000	520,000	陽明 1、忠孝 1
	217.電子腸胃鏡(高畫質記憶晶片型)[診斷類]	支	2	990,000	1,980,000	忠孝
	218.鼻竇內視鏡[診斷類]	支	1	120,000	120,000	忠孝
	219.肺功能分析儀(簡易型)[診斷類]	臺	1	180,000	180,000	林森中醫昆明
	220.自覺式視力檢查儀(含連線軟體系統)[診斷類]	套	1	180,000	180,000	林森中醫昆明

臺北市立聯合醫院醫療基金

21201-167

固定資產建設改良擴充明細表

中華民國106年度

單位：新臺幣元

總帳科目	項目名稱	單位	數量	單價	金額	備註 (含規格或說明)
	221.多功能盤式判讀系統[檢驗類]	臺	1	980,000	980,000	林森中醫昆明
	222.雙人腰部牽引機[治療輔助類]	臺	1	300,000	300,000	松德
	223.下肢主被動運動訓練器[治療輔助類]	臺	2	175,000	350,000	陽明
	224.心律記錄器(手腕式)[診斷類]	組	1	340,000	340,000	陽明
	225.手術顯微鏡(耳鼻喉科用)[治療輔助類]	臺	1	2,900,000	2,900,000	陽明
	226.微電腦多功能麻醉機及全功能生理監視系統[診斷類]	套	2	1,287,000	2,574,000	陽明
	227.電動升降傾斜床[治療輔助類]	式	1	120,000	120,000	陽明
	228.雙極電燒止血鉗組(腹腔鏡手術用)[治療輔助類]	組	1	194,000	194,000	陽明
	229.聽力檢查儀(全功能)[診斷類]	套	1	540,000	540,000	陽明
	230.自動血庫檢驗分析儀[檢驗類]	臺	1	2,400,000	2,400,000	仁愛
	231.半身麻醉工作車	臺	2	15,000	30,000	忠孝
	232.麻醉工作車	臺	4	35,000	140,000	陽明
	233.溫血器	臺	1	25,000	25,000	仁愛
	234.頭墊(脂肪墊4.5cm)	個	2	12,000	24,000	仁愛
	235.頭墊(脂肪墊7.5cm)	個	2	15,840	31,680	忠孝
	236.脂肪墊(半身)	個	1	51,600	51,600	忠孝
	237.脂肪墊(腋下)	個	2	12,000	24,000	陽明

臺北市立聯合醫院醫療基金
固定資產建設改良擴充明細表

中華民國106年度

單位：新臺幣元

總 帳 科 目	項 目 名 稱	單 位	數 量	單 價	金 額	備 註 (含規格或說明)
	238.電動吸奶器	臺	2	45,000	90,000	仁愛
	239.婦產科手術床	張	1	580,000	580,000	仁愛
	240.鉛衣(衣領加高型)	件	6	22,000	132,000	仁愛
	241.鉛衣(兩件式：分鉛衣及鉛裙且為無鉛式，含鉛脖子及鉛頭套)	套	3	50,000	150,000	仁愛 1、陽明 2
	242.鉛眼鏡	付	8	14,000	112,000	仁愛 6、陽明 2
	243.電子式溫控石蠟箱	臺	1	250,000	250,000	仁愛
	244.24片裝熱敷箱	臺	1	65,000	65,000	仁愛
	245.多功能專利健身椅	張	1	42,500	42,500	忠孝
	246.上肢功能組	組	1	299,000	299,000	陽明
	247.手腳主/被動訓練器	臺	3	28,000	84,000	忠孝
	248.全功能手腳運動車	臺	2	60,000	120,000	仁愛
	249.上肢推舉訓練器	臺	2	28,000	56,000	仁愛 1、陽明 1
	250.下肢水療桶	臺	1	120,000	120,000	陽明
	251.交叉訓練機	臺	1	299,000	299,000	陽明
	252.交互推拉箱檯	臺	1	13,000	13,000	忠孝
	253.多功能重量訓練機	臺	1	299,000	299,000	陽明
	254.太空漫步懸吊組	組	1	12,600	12,600	仁愛
	255.步態懸吊暨移位系統	臺	1	382,600	382,600	仁愛
	256.步態懸吊暨移位系統(雙軌，H型)	臺	1	650,000	650,000	忠孝
	257.肘靠式肩臂腕訓練機	臺	1	16,000	16,000	陽明

臺北市立聯合醫院醫療基金

21201-169

固定資產建設改良擴充明細表

中華民國106年度

單位：新臺幣元

總帳科目	項目名稱	單位	數量	單價	金額	備註 (含規格或說明)
	258.桌上型肩背腕訓練機	臺	1	16,000	16,000	忠孝
	259.肩膀下拉機	臺	1	70,000	70,000	忠孝
	260.滑輪拉力器	臺	1	15,000	15,000	仁愛
	261.拉力運動訓練器	臺	1	80,000	80,000	忠孝
	262.握力訓練組	組	1	11,200	11,200	仁愛
	263.站立訓練桌	張	2	16,500	33,000	仁愛
	264.站立訓練桌附鏡子	臺	2	18,000	36,000	忠孝
	265.電動跑步機	臺	1	65,800	65,800	忠孝
	266.電動划船機	臺	1	45,000	45,000	忠孝
	267.磁控健身車	臺	3	22,800	68,400	松德
	268.健身車(競速飛輪)	臺	1	29,800	29,800	仁愛
	269.運動橢圓交叉機	臺	1	24,000	24,000	中興
	270.四肢橢圓運動器	臺	2	298,000	596,000	仁愛
	271.爬梯訓練機	臺	1	85,000	85,000	忠孝
	272.成人學步助行器	臺	2	20,000	40,000	忠孝
	273.電動分腿三折床	張	2	120,000	240,000	陽明
	274.柏巴斯治療大床	臺	2	135,000	270,000	仁愛
	275.電動升降治療床(附環狀升降控制)	臺	5	99,800	499,000	仁愛
	276.感覺統合教具	組	1	22,000	22,000	陽明
	277.認知手眼協調組	組	1	31,600	31,600	陽明
	278.腕部復健機	臺	1	60,000	60,000	忠孝

臺北市立聯合醫院醫療基金
固定資產建設改良擴充明細表

中華民國106年度

單位：新臺幣元

總 帳 科 目	項 目 名 稱	單 位	數 量	單 價	金 額	備 註 (含規格或說明)
	279.大腿肌訓練機	臺	1	70,000	70,000	忠孝
	280.腹部訓練機	臺	1	70,000	70,000	忠孝
	281.蝴蝶式擴胸機	臺	1	70,000	70,000	忠孝
	282.彈簧扭轉工作檯	組	1	14,200	14,200	仁愛
	283.病理組織切割及儲放抽氣櫃(中興)	個	1	300,000	300,000	中興
	284.病理組織切割及儲放抽氣櫃(和平)	個	1	1,394,600	1,394,600	和平婦幼
	285.UV殺菌組織處理台	臺	1	300,000	300,000	陽明
	286.封片安全排氣櫃	臺	1	350,000	350,000	陽明
	287.試劑低溫冷藏櫃(雙門式2~8℃)	臺	1	60,000	60,000	忠孝
	288.試劑低溫冷藏櫃(三門式2~9℃)	臺	1	70,000	70,000	忠孝
	289.試劑恆溫冷藏櫃(三門式4℃1878*800*2030mm、1640L)	臺	1	96,000	96,000	中興
	290.試劑單門冷凍櫃(-30℃具溫度顯示及警報功能)	臺	1	320,000	320,000	仁愛
	291.試劑雙門冷凍櫃(-30℃具溫度顯示及警報功能)	臺	1	450,000	450,000	仁愛
	292.試劑單門超低溫冷凍櫃(-86℃具溫度顯示及警報功能)	臺	1	460,000	460,000	仁愛
	293.電子式高溫滅菌器(30-900℃/180watt/爐腔直徑<40mm/尺寸<22*10*20cm)	臺	5	12,000	60,000	仁愛
	294.免疫反應用微量盤清洗儀	臺	1	99,000	99,000	松德

臺北市立聯合醫院醫療基金

21201-171

固定資產建設改良擴充明細表

中華民國106年度

單位：新臺幣元

總帳科目	項目名稱	單位	數量	單價	金額	備註 (含規格或說明)
	295.微生物資料管理系統擴充	臺	1	98,900	98,900	仁愛
	296.4呎微生物安全操作櫃	臺	2	374,000	748,000	仁愛
	297.生物安全櫃	臺	2	280,000	560,000	林森中醫昆明
	298.高精密度白金電阻溫度測量器	臺	1	15,000	15,000	仁愛
	299.精蟲計算盤組	組	1	55,000	55,000	中興
	300.檢體氣送輸送機	臺	1	290,340	290,340	中興
	301.冷凍櫃(血庫專用)	臺	1	230,000	230,000	中興
	302.血液透析淨水系統設備	套	1	200,000	200,000	和平婦幼
	303.烤燈(雙頭)	具	21	25,000	525,000	仁愛8、和平婦幼4、陽明2、忠孝7
	304.紫外線消毒燈	具	8	35,000	280,000	仁愛4、和平婦幼1、忠孝2、松德1
	305.移動式紫外線消毒燈	具	1	23,000	23,000	和平婦幼
	306.連續封口機	臺	1	170,000	170,000	和平婦幼
	307.臥式封口機	臺	2	180,000	360,000	陽明
	308.全自動封口機	臺	1	170,000	170,000	中興
	309.高壓滅菌自讀式快速判讀培養鍋	臺	1	200,000	200,000	仁愛
	310.環氧乙烷自讀式快速判讀培養鍋	臺	1	200,000	200,000	和平婦幼
	311.E化護理工作車(一)	臺	5	52,000	260,000	仁愛2、中興3
	312.護理工作車(小)	臺	4	34,000	136,000	陽明
	313.護理工作車(中)	臺	6	40,500	243,000	仁愛4、松德2
	314.工作車(三層密封式)	臺	3	42,000	126,000	仁愛

臺北市立聯合醫院醫療基金
固定資產建設改良擴充明細表

中華民國106年度

單位：新臺幣元

總 帳 科 目	項 目 名 稱	單 位	數 量	單 價	金 額	備 註 (含規格或說明)
	315.換藥車(三層抽)	臺	5	45,000	225,000	仁愛 2、中興 1、陽明 2
	316.急救車	臺	12	40,000	480,000	仁愛 4、中興 8
	317.不鏽鋼U型大推車 (120*70*80cm)	臺	2	25,000	50,000	仁愛
	318.搬運床(座臥式)	張	1	160,000	160,000	仁愛
	319.高背輪椅	張	1	18,000	18,000	仁愛
	320.高背輪椅(骨科)	臺	2	18,000	36,000	忠孝
	321.床上磅秤(電動平躺式)	臺	2	150,000	300,000	仁愛
	322.床式體重計	臺	2	160,000	320,000	和平婦幼 1、陽明 1
	323.床式體重計(含移位機)	臺	1	350,000	350,000	仁愛
	324.電子磅秤(坐式)	臺	3	34,000	102,000	和平婦幼 1、陽明 2
	325.電子磅秤(坐式可列印)	臺	2	60,000	120,000	中興 1、和平婦幼 1
	326.電子磅秤(嬰兒用)	臺	1	54,000	54,000	和平婦幼
	327.扶手秤含身高測量	臺	1	50,000	50,000	仁愛
	328.全自動電腦身高體重計	臺	6	80,000	480,000	仁愛 1、和平婦幼 1、陽明 2、林森中 醫昆明 2
	329.身高體重機	臺	2	20,000	40,000	松德
	330.體重體脂計	臺	2	15,000	30,000	仁愛
	331.移位滑板	個	2	12,000	24,000	仁愛
	332.移位滑墊(硬式)	個	2	12,000	24,000	陽明
	333.電動移位機(MAXIMOVE)	臺	1	300,000	300,000	仁愛
	334.懸吊移位機	臺	1	480,000	480,000	忠孝

臺北市立聯合醫院醫療基金

21201-173

固定資產建設改良擴充明細表

中華民國106年度

單位：新臺幣元

總 帳 科 目	項 目 名 稱	單 位	數 量	單 價	金 額	備 註 (含規格或說明)
	335.磁扣式約束帶	組	1	19,500	19,500	松德
	336.約束床	張	3	30,000	90,000	松德
	337.叩背機	臺	2	30,000	60,000	仁愛
	338.一氧化碳檢測器	臺	1	40,000	40,000	陽明
	339.攜帶式血氧監測器(手夾式、幼兒以上專用)	臺	3	22,000	66,000	和平婦幼
	340.沐浴機(水療式)	式	1	1,000,000	1,000,000	仁愛
	341.沐浴水療浴缸系統	組	1	970,000	970,000	中興
	342.兒童餵食椅	臺	1	35,000	35,000	松德
	343.青少年餵食椅	臺	1	40,000	40,000	松德
	344.小兒病床(大)	張	19	70,000	1,330,000	仁愛 3、陽明 5、忠孝 11
	345.小兒病床(小)	張	22	19,800	435,600	和平婦幼
	346.病床(精神科)	張	85	18,000	1,530,000	松德
	347.一般病房用電動病床	張	238	38,570	9,179,660	仁愛 35、中興 34、和平婦幼 69、陽明 48、忠孝 52
	348.加護病房用電動病床(含床秤)	張	3	250,000	750,000	和平婦幼
	349.推床	張	17	30,000	510,000	中興 1、和平婦幼 6、陽明 5、忠孝 4、松德 1
	350.多功能五輪油壓推床(附點滴架及氧氣筒架)	張	24	128,000	3,072,000	仁愛 10、中興 2、和平婦幼 12
	351.不鏽鋼油壓升降沐浴床	張	3	206,000	618,000	仁愛 1、忠孝 2
	352.交叉式油壓沐浴床	張	2	234,000	468,000	陽明
	353.手術轉運床	張	4	98,000	392,000	和平婦幼 4

臺北市立聯合醫院醫療基金
固定資產建設改良擴充明細表

中華民國106年度

單位：新臺幣元

總 帳 科 目	項 目 名 稱	單 位	數 量	單 價	金 額	備 註 (含規格或說明)
	354.氣墊床	張	9	15,000	135,000	仁愛 7、和平婦幼 2
	355.站立病床	臺	1	128,000	128,000	仁愛
	356.站立復建照護床	臺	2	98,000	196,000	忠孝
	357.水平移位床	臺	2	150,000	300,000	忠孝
	358.候診椅	臺	50	12,800	640,000	忠孝
	359.升降檢查台	臺	1	65,000	65,000	陽明
	360.三分鐘登階測定儀(一對三)	臺	2	15,000	30,000	和平婦幼
	361.水浴機	臺	3	36,000	108,000	仁愛 1、和平婦幼 2
	362.點焊機	臺	1	70,000	70,000	仁愛
	363.真空攪拌機	臺	1	40,000	40,000	仁愛
	364.高速光纖手機(NSK-S-Max)	支	10	11,500	115,000	和平婦幼
	365.尿比重機	臺	1	20,000	20,000	仁愛
	366.石膏研磨機	臺	1	40,000	40,000	仁愛
	367.不銹鋼內視鏡櫃 (59x40x188cm)	式	1	28,000	28,000	陽明
	368.不銹鋼內視鏡櫃 (100x50x188cm)	式	1	35,000	35,000	陽明
	369.不銹鋼內視鏡櫃 (100x50x220cm)	式	1	45,000	45,000	陽明
	370.肛門指診模型	臺	1	77,000	77,000	忠孝
	371.胸腔超音波訓練模型	臺	1	900,000	900,000	忠孝
	372.高級心臟救命術訓練模型	臺	1	700,000	700,000	仁愛
	373.高級分娩綜合技能訓練模	臺	1	38,400	38,400	忠孝

臺北市立聯合醫院醫療基金

21201-175

固定資產建設改良擴充明細表

中華民國106年度

單位：新臺幣元

總帳科目	項目名稱	單位	數量	單價	金額	備註 (含規格或說明)
	型					
	374.全人工腕關節組	臺	1	39,396	39,396	忠孝
	375.AED訓練模型	臺	4	17,600	70,400	仁愛
	376.MW8 管灌飲食訓練模型	臺	2	89,900	179,800	仁愛 1、和平婦幼 1
	377.上臂肌肉模型	式	1	33,000	33,000	仁愛
	378.針灸銅人(200cm)	式	1	12,000	12,000	陽明
	379.數藥機	臺	1	78,000	78,000	和平婦幼
	380.全自動電腦數藥機(桌上型)	臺	1	260,000	260,000	林森中醫昆明
	381.封口機(腳踏式)	臺	1	20,000	20,000	陽明
	382.濃縮中藥混合機	臺	2	40,000	80,000	和平婦幼
	383.錠劑磨粉機	臺	1	15,000	15,000	和平婦幼
	384.錠劑磨粉機(桌上型)	臺	2	15,000	30,000	中興 1、陽明 1
	385.中藥局除塵設備(包含排風機,消音管,高效率濾筒集塵器等)	臺	1	490,000	490,000	中興
	386.藥品自動除包機	臺	1	85,000	85,000	中興
	387.藥粉自動分包機(30包)	臺	1	150,000	150,000	和平婦幼
	388.藥粉自動分包機(45包具印字功能)	臺	7	450,000	3,150,000	仁愛1、和平婦幼1、陽明1、林森中醫昆明4
	389.錠劑自動分包機	臺	2	2,900,000	5,800,000	忠孝 1、松德 1
	390.單一劑量藥車(48個藥盒)	臺	21	48,000	1,008,000	和平婦幼 9、陽明 8、松德 4
	391.單一劑量藥車(8個藥盒)	臺	4	43,000	172,000	中興
	392.藥品(疫苗)恆溫冷藏冰箱	臺	1	90,000	90,000	林森中醫昆明

臺北市立聯合醫院醫療基金
固定資產建設改良擴充明細表

中華民國106年度

單位：新臺幣元

總 帳 科 目	項 目 名 稱	單 位	數 量	單 價	金 額	備 註 (含規格或說明)
	(雙門式1260*800*2050mm內部容積1065L溫控2°C-8°C具高低溫警報功能)					
	393.藥品(疫苗)恆溫冷藏冰箱(三門雙壓縮機 1878*800*2050mm內部容積1640L溫控2°C-8°C具高低溫警報功能)	臺	3	130,000	390,000	林森中醫昆明
	394.藥品(疫苗)恆溫冷藏冰箱(上下四門式1200*750*2000mm內部容積1000L溫控2°C-8°C具高低溫警報功能)	臺	1	99,800	99,800	陽明
	395.藥品(疫苗)恆溫冷藏櫃(4°C單門式757*800*2030mm、內部容積585L、溫控2°C-8°C具高低溫警報功能)	臺	2	73,500	147,000	忠孝
	396.藥品(疫苗)恆溫冷藏櫃(上下兩門式)	臺	1	75,000	75,000	陽明
	397.疫苗冰箱(單門、微電腦控溫)	臺	1	32,000	32,000	院本部
	398.藥品冷藏冰箱	臺	1	280,000	280,000	仁愛
	399.體適能測驗組	套	1	13,950	13,950	松德
	400.明尼蘇達手靈巧度測驗	套	1	15,000	15,000	松德
	401.羅德手法能力傾向測驗	組	1	25,000	25,000	仁愛
	402.翻閱積木測試組	組	1	14,500	14,500	仁愛
	403.兒童職能治療訓練組	組	1	58,692	58,692	陽明
	404.兒童感統動作訓練組	臺	1	13,900	13,900	忠孝

臺北市立聯合醫院醫療基金

21201-177

固定資產建設改良擴充明細表

中華民國106年度

單位：新臺幣元

總帳科目	項目名稱	單位	數量	單價	金額	備註 (含規格或說明)
	405.兒童認知知覺訓練組	臺	1	13,000	13,000	忠孝
	406.職能治療功能訓練組	臺	1	87,800	87,800	忠孝
	407.職能治療功能訓練組(上肢動作訓練設備)	臺	1	65,000	65,000	仁愛
	408.VoiceInk for iPad有聲墨水蘋果派(含個人化 Wi-Fi 版 iPad Air 16GB)	式	1	47,900	47,900	忠孝
	409.語言訓練用聲光玩具組	臺	1	12,472	12,472	忠孝
	410.語言理解及表達治療訓練組	臺	1	37,690	37,690	忠孝
	411.溝通輔具F款	臺	1	47,900	47,900	中興
	412.視聽同步遊戲式語音迴饋訓練系統	臺	1	56,000	56,000	中興
	413.視線投影活動箱	臺	1	11,000	11,000	仁愛
	414.大型副木加熱專用箱	臺	1	86,500	86,500	忠孝
	415.副木加熱箱	臺	1	86,500	86,500	中興
	416.平衡動作組(6件組)	臺	1	11,950	11,950	忠孝
	417.不斷電設備	組	1	1,500,000	1,500,000	和平婦幼
	418.高壓斷路器	臺	1	3,996,500	3,996,500	和平婦幼
	419.瓦斯斷路器汰換	組	1	401,067	401,067	林森中醫昆明(局疾管處分攤50,433元)
	420.變電站變壓器汰換(醫療大樓)	組	1	3,700,000	3,700,000	中興
	421.高壓電機房電容器汰換	組	8	1,727,322	13,818,576	仁愛
	422.高壓電機房電容器汰換(無熔絲開關3P 1400A及靜態功因	臺	1	994,350	994,350	陽明

臺北市立聯合醫院醫療基金
固定資產建設改良擴充明細表

中華民國106年度

單位：新臺幣元

總 帳 科 目	項 目 名 稱	單 位	數 量	單 價	金 額	備 註 (含規格或說明)
	補償模組440V 260KVAR)					
	423.電氣室低壓變壓器汰換 (380/220v;25~50KVA)	組	1	410,886	410,886	陽明
	424.發電機排煙管汰換(忠孝)	臺	1	3,707,892	3,707,892	忠孝
	425.發電機重油櫃更新(空調機 房)	式	1	120,000	120,000	松德
	426.電力匯流排汰換	式	1	4,800,000	4,800,000	忠孝
	427.電梯(病床用)	式	1	2,080,000	2,080,000	中興
	428.中央空調系統(含冰水主機 及冷卻水塔)	式	1	5,500,000	5,500,000	仁愛
	429.空調系統	式	2	210,000	420,000	松德
	430.空調監控系統	組	1	3,823,628	3,823,628	林森中醫昆明
	431.冷卻水塔	臺	1	2,118,959	2,118,959	林森中醫昆明
	432.熱泵熱水系統設備	套	2	1,300,000	2,600,000	和平婦幼
	433.熱泵熱水系統設備(30WHP)	套	1	4,592,700	4,592,700	陽明
	434.熱泵熱水系統設備(製熱量 ,82.3KW)	套	1	4,109,092	4,109,092	仁愛
	435.醫療用氣體設備(氧氣自 動切換裝置)	組	21	14,175	297,675	和平婦幼
	436.蒸汽鍋爐用天然氣體站設 備	式	1	5,300,000	5,300,000	陽明
	437.自動取票機(落地型)	臺	1	60,000	60,000	陽明
	438.護士呼叫鈴	式	1	311,431	311,431	和平婦幼
	439.感應式刷卡門禁系統	式	14	40,000	560,000	中興 10、忠孝 4
	440.無線電雙頻車機(急診用)	式	1	32,500	32,500	松德

臺北市立聯合醫院醫療基金

21201-179

固定資產建設改良擴充明細表

中華民國106年度

單位：新臺幣元

總帳科目	項目名稱	單位	數量	單價	金額	備註 (含規格或說明)
	441.顯影劑保溫箱	臺	2	15,000	30,000	中興
	442.呼吸管路烘乾機	臺	1	300,000	300,000	和平婦幼
	443.檢驗條碼機(小型)	臺	4	30,000	120,000	仁愛
	444.檢驗條碼機(大型)	臺	3	55,000	165,000	仁愛
	445.電動標示打印機	臺	2	34,000	68,000	林森中醫昆明
	446.數位照相機(1500萬畫素廣角鏡頭)	臺	6	15,000	90,000	仁愛 1、忠孝 3、松德 2
	447.數位照相機(廣角大鏡頭及腳架)	臺	1	15,000	15,000	仁愛
	448.數位照相機(供皮膚鏡使用-微距鏡頭)	臺	1	40,000	40,000	陽明
	449.數位攝影機	臺	2	15,000	30,000	仁愛 1、陽明 1
	450.數位攝錄放影機(手提式)	臺	1	32,000	32,000	松德
	451.單眼數位相機	臺	1	170,000	170,000	院本部
	452.行動視訊伺服器	年	1	1,953,750	1,953,750	院本部
	453.耳鼻喉科檢查影像數位化系統設備	式	1	754,500	754,500	院本部
	454.病歷掃描器	臺	15	100,000	1,500,000	院本部
	455.個人電腦	臺	437	18,200	7,953,400	院本部
	456.網路及資訊周邊設備	年	1	2,000,000	2,000,000	院本部
	457.磁碟陣列設備汰換	年	1	4,100,000	4,100,000	院本部
	458.日誌管理系統建置	年	1	3,000,000	3,000,000	院本部
交通及運輸設備					4,582,694	
	1.病房監視設備	組	1	37,000	37,000	和平婦幼

臺北市立聯合醫院醫療基金
固定資產建設改良擴充明細表

中華民國106年度

單位：新臺幣元

總 帳 科 目	項 目 名 稱	單 位	數 量	單 價	金 額	備 註 (含規格或說明)
	2.護理站監視設備(具16分格，45*30*5cm)	組	3	28,000	84,000	松德
	3.掌上型血氧飽和濃度監視器	組	1	22,000	22,000	和平婦幼
	4.數位監視系統	式	2	110,000	220,000	院本部 1、陽明 1
	5.數位監視系統主機(含雙方對話)	式	1	466,000	466,000	中興
	6.監視系統(蓄水池液位)	式	1	737,520	737,520	仁愛
	7.不銹鋼L型載貨用推車	臺	6	12,000	72,000	陽明
	8.不鏽鋼病歷工作車(三層配備實用型，670*405*1160mm±50mm)	臺	2	14,000	28,000	忠孝
	9.電腦伴唱機	組	2	30,000	60,000	仁愛 1、松德 1
	10.伴唱機	組	5	42,000	210,000	松德
	11.卡拉OK伴唱機組合(含安裝)	組	1	50,000	50,000	忠孝
	12.會議室音響設備(中興6F第一會議室)	組	1	358,000	358,000	中興
	13.會議室音響設備	組	1	85,000	85,000	院本部
	14.緊急廣播系統	式	1	15,000	15,000	仁愛
	15.廣播設備(病房區)	組	7	40,000	280,000	松德
	16.廣播設備(主機+無線麥克風2支)	組	1	26,000	26,000	林森中醫昆明
	17.無線喊話器一組(含麥克風)	組	1	30,000	30,000	仁愛
	18.攜帶式擴音機	臺	2	16,000	32,000	仁愛 1、陽明 1
	19.護理站紅燈系統(含病房安裝聯結)	式	3	320,000	960,000	和平婦幼 2、中興 1

臺北市立聯合醫院醫療基金

21201-181

固定資產建設改良擴充明細表

中華民國106年度

單位：新臺幣元

總帳科目	項目名稱	單位	數量	單價	金額	備註 (含規格或說明)	
什項設備	20.彩色影視對講機(一對二)	臺	1	21,600	21,600	松德	
	21.彩色影視對講機(二對一)	臺	1	18,000	18,000	松德	
	22.無線電對講機(數位可攜式)	套	1	14,500	14,500	松德	
	23.無線對講機基地台設備汰換	式	1	297,675	297,675	仁愛	
	24.客服中心CTI更新及擴充	式	1	418,399	418,399	院本部	
	25.電話小總機	組	1	40,000	40,000	陽明	
						58,478,983	
	1.冰箱(大)	臺	11	17,000	187,000	仁愛 4、中興 2、和平婦幼 2、陽明 2、忠孝 1	
	2.冰箱(500L以上雙門變頻)	臺	5	25,000	125,000	仁愛1、和平婦幼1、松德3	
	3.冰箱(雙門全冷凍 75*80*205cm)	臺	1	98,000	98,000	和平婦幼	
	4.冰箱(雙層、4°C/-20°C)	臺	1	100,000	100,000	中興	
	5.冰箱(上下2門風冷式全冷凍)	臺	1	41,000	41,000	松德	
	6.冰箱(立式二半門冷藏 (75*80*205cm、1-220v-1/3HP)	臺	1	45,000	45,000	仁愛	
	7.冰箱(立式四半門冷凍 (150*80*205cm、1-220v-1HP)	臺	1	78,000	78,000	仁愛	
	8.冰箱(6門全冷藏)	臺	1	75,000	75,000	陽明	
	9.冰箱(立式六門雙通式上冷凍 下冷藏)	臺	1	96,000	96,000	中興	
	10.冷藏冰箱	臺	1	42,000	42,000	陽明	
	11.冰箱(130L-150L以上)	臺	30	12,000	360,000	仁愛	
	12.冰箱(300L-400L以上)	臺	1	20,000	20,000	仁愛	

臺北市立聯合醫院醫療基金
固定資產建設改良擴充明細表

中華民國106年度

單位：新臺幣元

總 帳 科 目	項 目 名 稱	單 位	數 量	單 價	金 額	備 註 (含規格或說明)
	13.直立式冷凍櫃(中型超低溫-80℃雙系統)	臺	1	398,000	398,000	陽明
	14.生物醫療廢棄物冷藏庫(戶外型、容積約20,000L)	組	1	1,480,000	1,480,000	仁愛
	15.冷凍冷藏庫(拼裝)	座	1	1,520,000	1,520,000	松德
	16.製冰機(220磅/日)	臺	6	80,000	480,000	仁愛 2、陽明 1、忠孝 3
	17.製冰機(154磅/日)	臺	4	65,000	260,000	仁愛 2、陽明 2
	18.製冰機(220磅/日)-碎冰型	臺	1	98,500	98,500	林森中醫昆明
	19.43吋液晶電視(含壁掛或吊掛安裝)	臺	34	15,000	510,000	仁愛 1、和平婦幼 3、陽明 1、忠孝 22、松德 7
	20.50吋液晶電視(附視訊盒)	臺	1	22,900	22,900	陽明
	21.55吋液晶電視(含壁式安裝+數位天線+HDMI線)	臺	4	28,000	112,000	仁愛 2、中興 1、忠孝 1
	22.50吋液晶電視(含移動式電視螢幕架及其安裝配置)	臺	5	51,000	255,000	院本部
	23.DVD多媒體播放器	臺	1	15,000	15,000	仁愛
	24.投影機(4000流明度)	臺	1	30,000	30,000	中興
	25.投影機(5000流明度)	臺	8	33,000	264,000	忠孝7、林森中醫昆明1
	26.投影機(6000流明度)	臺	6	73,000	438,000	院本部 1、仁愛 2、忠孝 3
	27.投影機(2000流明度、含壁掛電動式投影布幕及周邊輸出配置)	臺	5	108,000	540,000	院本部
	28.固定式投影機(4500以上流明度)	臺	2	40,000	80,000	仁愛
	29.移動式投影機(3000以上流明度)	臺	4	20,000	80,000	中興 1、陽明 1、松德 2

臺北市立聯合醫院醫療基金

21201-183

固定資產建設改良擴充明細表

中華民國106年度

單位：新臺幣元

總帳科目	項目名稱	單位	數量	單價	金額	備註 (含規格或說明)
	30.分離式冷氣機(1對1、4KW、含安裝費)	臺	4	23,000	92,000	陽明 2、忠孝 2
	31.分離式冷氣機(1對2、2.9KW、含安裝費)	臺	1	29,000	29,000	陽明
	32.分離式冷氣機(1對2、4.4KW、含安裝費)	臺	1	30,000	30,000	林森中醫昆明
	33.分離式冷氣機(1對1、5KW、變頻式含安裝費)	臺	2	35,000	70,000	忠孝
	34.窗型冷氣機(1噸、含安裝費)	臺	30	12,000	360,000	仁愛
	35.窗型冷氣機(2噸、含安裝費)	臺	2	18,000	36,000	仁愛
	36.箱型冷氣機(7.5噸、含安裝費)	臺	1	85,000	85,000	忠孝
	37.空調送風機	臺	43	25,000	1,075,000	陽明
	38.空調送風機(含控制面板更新)	臺	74	22,000	1,628,000	松德
	39.送風機(小型)	臺	43	25,000	1,075,000	仁愛
	40.送排風機(1/4~2HP)	臺	15	30,000	450,000	仁愛
	41.排風機設備(三相380V,2HP~5HP)	臺	17	145,612	2,475,404	中興
	42.空間排氣	臺	1	150,000	150,000	陽明
	43.空調箱 (210000BTU/H~400000BTU/H)	臺	7	300,000	2,100,000	仁愛 2、陽明 5
	44.空調箱、排風設備(含機房內冰水管線、閥體、風管、保溫及基礎座全面汰新)	組	8	450,000	3,600,000	仁愛
	45.氣體式滅火系統(發電機房)	臺	1	2,480,000	2,480,000	仁愛

臺北市立聯合醫院醫療基金
固定資產建設改良擴充明細表

中華民國106年度

單位：新臺幣元

總 帳 科 目	項 目 名 稱	單 位	數 量	單 價	金 額	備 註 (含規格或說明)
	46.簡易型滅火系統(廚房爐台)	臺	1	262,771	262,771	林森中醫昆明
	47.防火鐵捲門汰換	臺	2	520,000	1,040,000	和平婦幼
	48.防火門汰換	臺	1	3,736,857	3,736,857	仁愛
	49.防火鐵捲門汰換 (255*218*255cm)	臺	2	590,000	1,180,000	仁愛
	50.單開管道間甲種防火門	臺	11	33,636	369,996	林森中醫昆明
	51.雙開管道間防火門	臺	11	48,926	538,186	林森中醫昆明
	52.火警探測器	臺	1	1,480,000	1,480,000	仁愛
	53.鋼絲玻璃防煙垂壁	臺	2	22,424	44,848	林森中醫昆明
	54.防煙捲簾	臺	1	103,355	103,355	林森中醫昆明
	55.沙發組(單人*2含茶几)	組	23	14,700	338,100	仁愛8、中興7、和平婦幼8
	56.沙發組(3人含茶几)	組	44	14,700	646,800	仁愛 4、和平婦幼 3、陽明 3、忠孝 34
	57.沙發組(5人含茶几)	組	5	21,000	105,000	和平婦幼 3、松德 2
	58.沙發組(單人*4，1/4圓沙發*4)	組	1	55,000	55,000	松德
	59.沙發椅(2-3人座)	組	7	10,000	70,000	仁愛 2、忠孝 5
	60.氣壓式升降椅	張	1	15,000	15,000	陽明
	61.乒乓球桌	張	1	15,800	15,800	松德
	62.娛樂復健器材(電視遊樂器 Wii *1組 + Playstation 4 *1組)	批	1	15,980	15,980	陽明
	63.魏氏幼兒智力量表第四版	套	1	23,800	23,800	陽明
	64.魏氏成人智力測驗第四版	套	5	30,000	150,000	仁愛 1、陽明 1、忠孝 1、松德 2
	65.視知覺技巧測驗第三版	臺	1	10,080	10,080	仁愛

臺北市立聯合醫院醫療基金

21201-185

固定資產建設改良擴充明細表

中華民國106年度

單位：新臺幣元

總帳科目	項目名稱	單位	數量	單價	金額	備註 (含規格或說明)
	66.狄柏二式感覺綜合測驗	臺	1	14,640	14,640	仁愛
	67.玻片存放櫃	個	5	18,000	90,000	仁愛
	68.不鏽鋼層架	組	1	142,380	142,380	松德
	69.雙層上吊架(冰箱上方)	組	1	20,000	20,000	松德
	70.雙層上吊架(工作台上)	組	1	28,000	28,000	松德
	71.撥碼鎖置物櫃	個	1	20,000	20,000	松德
	72.保險櫃(73*45*45cm)	個	1	25,000	25,000	中興
	73.儲櫃	組	1	58,000	58,000	松德
	74.木製高櫥櫃(45*232*550cm)	臺	1	180,075	180,075	松德
	75.衣櫃(90*51*180cm)	臺	69	13,000	897,000	松德
	76.會議桌(螢幕升降功能環型)	臺	20	45,000	900,000	忠孝
	77.會議桌(180*90*74cm)	批	1	84,397	84,397	林森中醫昆明
	78.塑鋼調劑台及櫥櫃等更新(西藥)	臺	1	1,735,000	1,735,000	和平婦幼
	79.化療生物安全操作台	臺	1	3,869,800	3,869,800	仁愛
	80.無菌操作台(193*78*210cm)	臺	1	89,000	89,000	院本部
	81.儲藥櫃(門診藥局)	臺	1	548,000	548,000	仁愛
	82.不鏽鋼信箱櫃	式	1	90,000	90,000	和平婦幼
	83.雙口鼓風大炒灶	臺	1	257,250	257,250	松德
	84.雙口鼓風大炒灶 (240*120*85/140cm)	臺	1	257,250	257,250	和平婦幼
	85.三口鼓風大炒灶	臺	1	350,000	350,000	松德

臺北市立聯合醫院醫療基金
固定資產建設改良擴充明細表

中華民國106年度

單位：新臺幣元

總 帳 科 目	項 目 名 稱	單 位	數 量	單 價	金 額	備 註 (含規格或說明)
	86.全不鏽鋼蒸汽式迴轉鍋(口徑800mm)	臺	2	113,200	226,400	中興 1、忠孝 1
	87.托籃式洗碗機	臺	1	980,000	980,000	陽明
	88.餐盤消毒櫃(雙面對開門)	臺	2	135,000	270,000	松德
	89.刀具消毒櫃(62*60*185cm)	臺	1	58,000	58,000	和平婦幼
	90.細切機(乳化式含細鋸齒刀片)	臺	3	69,500	208,500	中興 1、陽明 1、忠孝 1
	91.保溫送餐車(塑鋼一體成型冷熱兩用,UPC1600TR 71.5*82*135cm)	臺	1	68,000	68,000	和平婦幼
	92.保溫送餐車	臺	7	76,000	532,000	中興 2、松德 5
	93.不鏽鋼雙槽保溫配膳車	臺	2	48,000	96,000	仁愛
	94.不鏽鋼飯鍋置放車	臺	3	25,000	75,000	中興 1、陽明 1、松德 1
	95.雙槽保溫配膳車	臺	4	48,000	192,000	松德
	96.二層不銹鋼工作推車(95*63*85/100cm)	臺	9	15,000	135,000	陽明
	97.三層不銹鋼工作推車(95/100*63*85cm)	臺	2	15,000	30,000	陽明
	98.二層不銹鋼調味料推車(85*45*85/92cm)	臺	1	15,000	15,000	陽明
	99.不鏽鋼工作車	臺	8	23,500	188,000	中興 2、松德 6
	100.食物調理機	臺	4	23,000	92,000	中興 1、和平婦幼 2、忠孝 1
	101.多功能蒸烤箱(落地式20盤蒸烤箱)	臺	1	970,000	970,000	中興
	102.蒸飯箱(30人)	臺	3	13,500	40,500	院本部 1、和平婦幼 1、陽明 1

臺北市立聯合醫院醫療基金

21201-187

固定資產建設改良擴充明細表

中華民國106年度

單位：新臺幣元

總帳科目	項目名稱	單位	數量	單價	金額	備註 (含規格或說明)
	103.三層蒸汽式蒸櫃 (90*90*170cm)	臺	1	92,500	92,500	陽明
	104.蒸汽式推入式蒸庫	臺	1	230,000	230,000	松德
	105.熱食器(小)	臺	6	15,000	90,000	仁愛 1、陽明 2、忠孝 3
	106.熱食器(中)	臺	3	25,000	75,000	仁愛
	107.觸控隱藏式排除油煙機	臺	2	15,000	30,000	松德
	108.溫奶器	臺	2	25,000	50,000	和平婦幼
	109.不鏽鋼層架 (180*70*80/95cm)	個	1	27,825	27,825	和平婦幼
	110.不銹鋼層架	臺	4	24,000	96,000	松德
	111.不銹鋼工作台	臺	6	35,000	210,000	松德
	112.不鏽鋼工作台(雙下層板) (110*90*80cm)	臺	1	21,000	21,000	松德
	113.不鏽鋼工作台(3抽屜) (150*90*80cm)	臺	1	29,000	29,000	松德
	114.不銹鋼工作臺 (150*65*80/95cm)	臺	1	19,000	19,000	陽明
	115.不銹鋼工作櫃 (210*75*80/95cm)	臺	1	53,000	53,000	陽明
	116.不銹鋼二門餐盤烘乾消毒櫃 (90*60*200cm)	臺	1	75,000	75,000	林森中醫昆明
	117.配膳保溫櫃	臺	1	135,000	135,000	松德
	118.配膳保溫餐檯	臺	1	21,000	21,000	陽明
	119.氧氣管汰換	式	1	291,791	291,791	林森中醫昆明
	120.大禮堂及會議室設備及線路更新	式	1	2,429,000	2,429,000	忠孝

臺北市立聯合醫院醫療基金
固定資產建設改良擴充明細表

中華民國106年度

單位：新臺幣元

總 帳 科 目	項 目 名 稱	單 位	數 量	單 價	金 額	備 註 (含規格或說明)
	121.除濕機(18.9L)	臺	2	15,000	30,000	忠孝
	122.除濕機(具空氣清淨功能、14L/日)	臺	2	15,000	30,000	林森中醫昆明
	123.除濕機(25L)	臺	1	14,000	14,000	陽明
	124.55吋直立式廣告機	臺	4	80,000	320,000	林森中醫昆明
	125.L型流理檯	臺	1	150,000	150,000	松德
	126.電暖器	臺	3	11,000	33,000	陽明 2、松德 1
	127.洗衣機	臺	5	21,000	105,000	松德
	128.領藥叫號登錄系統(仁愛)	式	1	580,000	580,000	仁愛
	129.領藥叫號登錄系統(中興)	式	1	375,500	375,500	中興
	130.領藥叫號登錄系統(和平)	式	1	600,000	600,000	和平婦幼
	131.領藥叫號登錄系統(婦幼)	式	1	387,600	387,600	和平婦幼
	132.領藥叫號登錄系統(松德)	式	1	582,100	582,100	松德
	133.領藥叫號登錄系統(陽明)	式	1	435,400	435,400	陽明
	134.領藥叫號登錄系統(忠孝)	式	1	559,250	559,250	忠孝
	135.領藥叫號登錄系統(中醫)	式	1	245,000	245,000	林森中醫昆明
	136.領藥叫號登錄系統(昆明)	式	1	176,350	176,350	林森中醫昆明
	137.領藥叫號登錄系統(林森)	式	1	287,400	287,400	林森中醫昆明
	138.自動叫號系統(松德)	式	1	95,000	95,000	松德
	139.自動叫號系統(林森)	式	5	70,000	350,000	林森中醫昆明
	140.門診叫號整合播放系統	臺	1	179,900	179,900	中興
	141.燈光設備	組	2	19,000	38,000	和平婦幼

臺北市立聯合醫院醫療基金

21201-189

固定資產建設改良擴充明細表

中華民國106年度

單位：新臺幣元

總 帳 科 目	項 目 名 稱	單 位	數 量	單 價	金 額	備 註 (含規格或說明)
	142.大門廣場照明設備汰換	式	1	125,898	125,898	林森中醫昆明(局疾管處分攤16,308元)
	143.打蠟機(刷寬17")	臺	1	29,500	29,500	和平婦幼
	144.吸水磨地機(自走,清水/汗水容量50L)	臺	1	100,000	100,000	和平婦幼
	145.縫紉機	臺	1	28,900	28,900	松德
	146.垃圾壓縮儲存機	臺	1	950,000	950,000	和平婦幼
	147.不鏽鋼伸縮曬衣棚架 (430*200C*210cm)	座	1	76,500	76,500	中興

臺北市立聯合醫院醫療基金

增加無形資產明細表

中華民國106年度

單位：新臺幣元

總 帳 科 目	項 目 名 稱	單 位	數 量	單 價	金 額	備 註 (含規格或說明)
合計					19,176,000	
電腦軟體					19,176,000	
	1.微軟大量授權	式	1	7,000,000	7,000,000	院本部(104-106年度3年共計2,100萬元)
	2.即時反饋系統標準版(210人)	式	1	546,000	546,000	院本部
	3.虛擬化平台建置	式	1	3,600,000	3,600,000	院本部
	4.數位學習資訊服務平台擴充建置(各職類學員學習歷程)	式	1	1,230,000	1,230,000	院本部
	5.紙本病歷掃描倉儲管理系統建置	式	1	3,000,000	3,000,000	院本部
	6.耳鼻喉科檢查影像數位化系統建置	式	1	3,800,000	3,800,000	院本部

臺北市立聯合醫院醫療基金

21201-191

基金增減數額明細表

中華民國106年度

單位：新臺幣元

管理機關	基金來源	期 初 基 金 額		本 年 度 增 減 額		期 末 基 金 額	
		實收基金	預收基金	現 金	轉 帳	實收基金	預收基金
臺北市立聯合醫院	合計	18,925,473,490				18,925,473,490	
	本府投資	18,925,473,490				18,925,473,490	

本 頁 空 白

臺北市立聯合醫院醫療基金

21201-193

預計平衡表

中華民國106年12月31日

單位：新臺幣元

104年(前年)12月31日		科 目		106年12月31日		105年(上年)12月31日				比 較 增減(-)
決 算 數		編 號	名 稱	預 計 數		預 計 數	調 整 數(±)	調 整 後 預 計 數		
金 額	%			金 額	%			金 額	%	
31,163,830,615	100.00		資產合計	31,409,641,339	100.00	30,316,242,634	98,648,263	30,414,890,897	100.00	994,750,442
31,163,830,615	100.00	1	資產	31,409,641,339	100.00	30,316,242,634	98,648,263	30,414,890,897	100.00	994,750,442
9,784,590,146	31.40	11	流動資產	9,605,210,808	30.58	9,410,076,270	-507,489,463	8,902,586,807	29.27	702,624,001
7,884,730,004	25.30	111	現金	7,538,095,380	24.00	7,346,417,530	-318,112,393	7,028,305,137	23.11	509,790,243
7,884,730,004	25.30	1112	銀行存款	7,538,095,380	24.00	7,346,417,530	-318,112,393	7,028,305,137	23.11	509,790,243
1,416,636,549	4.55	113	應收款項	1,532,615,428	4.88	1,312,658,740	77,122,930	1,389,781,670	4.57	142,833,758
46,928,591	0.15	1131	應收票據	45,000,000	0.14	27,000,000	13,000,000	40,000,000	0.13	5,000,000
1,975,076,262	6.34	1135	應收醫療帳款	2,200,000,000	7.00	2,210,000,000	-1,110,000,000	1,100,000,000	3.62	1,100,000,000
877,531,863	2.82	1136	備抵醫療折讓(-)	982,127,909	3.12	1,218,582,470	-1,188,582,470	30,000,000	0.10	952,127,909
35,137,618	0.11	1137	備抵呆帳－應收醫療帳款(-)	40,038,333	0.13	25,540,460	4,459,540	30,000,000	0.10	10,038,333
307,519,507	0.99	113X	其他應收款	310,000,000	0.99	320,000,000	-10,000,000	310,000,000	1.02	
218,330	0.00	113Y	備抵呆帳－其他各項應收款(-)	218,330	0.00	218,330		218,330	0.00	
378,595,117	1.22	114	存貨	408,000,000	1.30	460,000,000	-102,000,000	358,000,000	1.18	50,000,000
7,943,184	0.03	1143	物料	8,000,000	0.03	10,000,000	-2,000,000	8,000,000	0.03	
370,651,933	1.19	1144	醫療用品	400,000,000	1.27	450,000,000	-100,000,000	350,000,000	1.15	50,000,000
103,419,076	0.33	115	預付款項	125,000,000	0.40	290,000,000	-165,000,000	125,000,000	0.41	
80,193,242	0.26	1154	預付費用	100,000,000	0.32	280,000,000	-180,000,000	100,000,000	0.33	

臺北市立聯合醫院醫療基金

預計平衡表

中華民國106年12月31日

單位：新臺幣元

104年(前年)12月31日		科 目		106年12月31日		105年(上年)12月31日				比較 增減(-)
決 算 數		編 號	名 稱	預 計 數		預 計 數	調 整 數(±)	調 整 後 預 計 數		
金 額	%			金 額	%			金 額	%	
23,225,834	0.07	115Z	其他預付款	25,000,000	0.08	10,000,000	15,000,000	25,000,000	0.08	
1,209,400	0.00	116	短期貸墊款	1,500,000	0.00	1,000,000	500,000	1,500,000	0.00	
1,209,400	0.00	1161	短期墊款	1,500,000	0.00	1,000,000	500,000	1,500,000	0.00	
71,981,359	0.23	12	投資、長期應收款、貸墊款及準備金	80,000,000	0.25	61,578,986	13,421,014	75,000,000	0.25	5,000,000
71,981,359	0.23	125	準備金	80,000,000	0.25	61,578,986	13,421,014	75,000,000	0.25	5,000,000
71,981,359	0.23	1251	退休及離職準備金	80,000,000	0.25	61,578,986	13,421,014	75,000,000	0.25	5,000,000
20,962,811,942	67.27	13	固定資產	21,402,955,133	68.15	20,353,267,570	743,674,670	21,096,942,240	69.36	306,012,893
12,926,976,578	41.48	131	土地	12,926,976,578	41.16	12,926,976,578		12,926,976,578	42.50	
12,926,976,578	41.48	1311	土地	12,926,976,578	41.16	12,926,976,578		12,926,976,578	42.50	
3,619,934	0.01	132	土地改良物	3,297,028	0.01	3,458,481		3,458,481	0.01	-161,453
5,372,800	0.02	1321	土地改良物	5,372,800	0.02	5,372,800		5,372,800	0.02	
1,752,866	0.01	1322	累計折舊－土地改良物(-)	2,075,772	0.01	1,914,319		1,914,319	0.01	161,453
4,791,463,986	15.38	133	房屋及建築	5,207,880,916	16.58	5,045,607,484	-76,957,118	4,968,650,366	16.34	239,230,550
8,460,353,970	27.15	1331	房屋及建築	9,232,202,568	29.39	8,884,094,434	-70,613,661	8,813,480,773	28.98	418,721,795
3,668,889,984	11.77	1332	累計折舊－房屋及建築(-)	4,024,321,652	12.81	3,838,486,950	6,343,457	3,844,830,407	12.64	179,491,245
1,520,325,252	4.88	134	機械及設備	1,668,369,769	5.31	1,626,117,035	-35,173,947	1,590,943,088	5.23	77,426,681
6,135,484,990	19.69	1341	機械及設備	7,007,545,759	22.31	6,861,832,727	-300,350,904	6,561,481,823	21.57	446,063,936

臺北市立聯合醫院醫療基金

21201-195

預計平衡表

中華民國106年12月31日

單位：新臺幣元

104年(前年)12月31日		科 目		106年12月31日		105年(上年)12月31日				比 較 增減(-)
決 算 數		編 號	名 稱	預 計 數		預 計 數	調 整 數(±)	調 整 後 預 計 數		
金 額	%			金 額	%			金 額	%	
4,615,159,738	14.81	1342	累計折舊－機械及設備(-)	5,339,175,990	17.00	5,235,715,692	-265,176,957	4,970,538,735	16.34	368,637,255
50,297,126	0.16	135	交通及運輸設備	30,162,290	0.10	35,597,413	8,516,961	44,114,374	0.14	-13,952,084
261,659,166	0.84	1351	交通及運輸設備	278,030,360	0.89	283,122,450	-9,674,784	273,447,666	0.90	4,582,694
211,362,040	0.68	1352	累計折舊－交通及運輸設備(-)	247,868,070	0.79	247,525,037	-18,191,745	229,333,292	0.76	18,534,778
208,608,659	0.67	136	什項設備	216,268,552	0.69	225,510,579	-12,711,226	212,799,353	0.70	3,469,199
554,083,223	1.78	1361	什項設備	669,660,036	2.13	639,017,364	-27,836,311	611,181,053	2.01	58,478,983
345,474,564	1.11	1362	累計折舊－什項設備(-)	453,391,484	1.44	413,506,785	-15,125,085	398,381,700	1.31	55,009,784
48,800	0.00	137	租賃資產							
39,650,000	0.13	1371	租賃資產	39,650,000	0.13	39,650,000		39,650,000	0.13	
39,601,200	0.13	1372	累計折舊－租賃資產(-)	39,650,000	0.13	39,650,000		39,650,000	0.13	
1,461,471,607	4.69	139	購建中固定資產	1,350,000,000	4.30	490,000,000	860,000,000	1,350,000,000	4.44	
1,243,616,808	3.99	1392	未完工程	1,150,000,000	3.66	450,000,000	700,000,000	1,150,000,000	3.78	
217,854,799	0.70	1394	訂購機件及設備款	200,000,000	0.64	40,000,000	160,000,000	200,000,000	0.66	
214,684,664	0.69	15	無形資產	191,118,199	0.61	354,161,147	-144,156,496	210,004,651	0.69	-18,886,452
214,684,664	0.69	151	無形資產	191,118,199	0.61	354,161,147	-144,156,496	210,004,651	0.69	-18,886,452
171,888,435	0.55	1512	電腦軟體	146,037,462	0.47	179,107,981	-12,983,559	166,124,422	0.55	-20,086,960
42,796,229	0.14	1514	遞延退休金成本	45,080,737	0.14	175,053,166	-131,172,937	43,880,229	0.14	1,200,508

臺北市立聯合醫院醫療基金

預計平衡表

中華民國106年12月31日

單位：新臺幣元

104年(前年)12月31日		科 目		106年12月31日		105年(上年)12月31日				比較 增減(-)
決 算 數		編 號	名 稱	預 計 數		預 計 數	調 整 數(±)	調 整 後 預 計 數		
金 額	%			金 額	%			金 額	%	
129,762,504	0.41	17	其他資產	130,357,199	0.41	137,158,661	-6,801,462	130,357,199	0.43	
129,762,504	0.41	172	什項資產	130,357,199	0.41	137,158,661	-6,801,462	130,357,199	0.43	
12,144,730	0.04	1721	存出保證金	12,000,000	0.04	12,000,000		12,000,000	0.04	
945,093	0.00	1723	催收款項	1,000,000	0.00	1,000,000		1,000,000	0.00	
90,803	0.00	1724	備抵呆帳－催收款項(-)	90,803	0.00	90,803		90,803	0.00	
315,482	0.00	1725	暫付及待結轉帳項	1,000,000	0.00	1,400,000	-400,000	1,000,000	0.00	
116,448,002	0.37	1726	代管資產	116,448,002	0.37	122,849,464	-6,401,462	116,448,002	0.39	
31,163,830,615	100.00		負債及淨值合計	31,409,641,339	100.00	30,316,242,634	98,648,263	30,414,890,897	100.00	994,750,442
5,045,742,752	16.19	2	負債	3,843,372,444	12.24	3,493,390,744	109,937,487	3,603,328,231	11.85	240,044,213
4,479,332,584	14.37	21	流動負債	3,234,460,000	10.30	2,923,000,000	215,000,000	3,138,000,000	10.32	96,460,000
		211	短期債務	41,460,000	0.13					41,460,000
		2118	應付到期長期負債	41,460,000	0.13					41,460,000
4,414,291,068	14.16	212	應付款項	3,150,000,000	10.03	2,900,000,000	200,000,000	3,100,000,000	10.20	50,000,000
1,268,163,303	4.07	2122	應付帳款	800,000,000	2.55	800,000,000		800,000,000	2.63	
1,740,640,569	5.58	2123	應付代收款	1,250,000,000	3.98	1,000,000,000	200,000,000	1,200,000,000	3.95	50,000,000
1,405,487,196	4.51	2125	應付費用	1,100,000,000	3.50	1,100,000,000		1,100,000,000	3.62	
65,041,516	0.21	213	預收款項	43,000,000	0.14	23,000,000	15,000,000	38,000,000	0.12	5,000,000

臺北市立聯合醫院醫療基金

21201-197

預計平衡表

中華民國106年12月31日

單位：新臺幣元

104年(前年)12月31日		科 目		106年12月31日		105年(上年)12月31日				比 較 增減(-)
決 算 數		編 號	名 稱	預 計 數		預 計 數	調 整 數(±)	調 整 後 預 計 數		
金 額	%			金 額	%			金 額	%	
16,154,692	0.05	2133	預收收入	13,000,000	0.04	13,000,000		13,000,000	0.04	
48,886,824	0.16	213Y	其他預收款	30,000,000	0.10	10,000,000	15,000,000	25,000,000	0.08	5,000,000
42,885,545	0.14	22	長期負債	169,464,442	0.54	193,962,294	-150,082,065	43,880,229	0.14	125,584,213
42,885,545	0.14	221	長期債務	169,464,442	0.54	193,962,294	-150,082,065	43,880,229	0.14	125,584,213
89,316	0.00	2216	應付租賃款							
42,796,229	0.14	2217	應計退休金負債	45,080,737	0.14	193,962,294	-150,082,065	43,880,229	0.14	1,200,508
		221Y	其他長期負債	124,383,705	0.40					124,383,705
523,524,623	1.68	23	其他負債	439,448,002	1.40	376,428,450	45,019,552	421,448,002	1.39	18,000,000
523,524,623	1.68	236	什項負債	439,448,002	1.40	376,428,450	45,019,552	421,448,002	1.39	18,000,000
255,052,832	0.82	2361	存入保證金	200,000,000	0.64	180,000,000	10,000,000	190,000,000	0.62	10,000,000
71,981,359	0.23	2363	應付退休及離職金	80,000,000	0.25	61,578,986	13,421,014	75,000,000	0.25	5,000,000
116,448,002	0.37	2364	應付代管資產	116,448,002	0.37	122,849,464	-6,401,462	116,448,002	0.39	
80,042,430	0.26	236X	暫收及待結轉帳項	43,000,000	0.14	12,000,000	28,000,000	40,000,000	0.13	3,000,000
26,118,087,863	83.81	3	淨值	27,566,268,895	87.76	26,822,851,890	-11,289,224	26,811,562,666	88.15	754,706,229
18,925,523,578	60.73	31	基金	18,925,473,490	60.25	18,925,523,578	-50,088	18,925,473,490	62.22	
18,925,523,578	60.73	311	基金	18,925,473,490	60.25	18,925,523,578	-50,088	18,925,473,490	62.22	
18,925,523,578	60.73	3111	基金	18,925,473,490	60.25	18,925,523,578	-50,088	18,925,473,490	62.22	

臺北市立聯合醫院醫療基金

預計平衡表

中華民國106年12月31日

單位：新臺幣元

104年(前年)12月31日		科 目		106年12月31日		105年(上年)12月31日				比較 增減(-)
決 算 數		編 號	名 稱	預 計 數		預 計 數	調 整 數(±)	調 整 後 預 計 數		
金 額	%			金 額	%			金 額	%	
700,753,149	2.25	32	公積	700,753,149	2.23	665,342,775	35,410,374	700,753,149	2.30	
700,753,149	2.25	321	資本公積	700,753,149	2.23	665,342,775	35,410,374	700,753,149	2.30	
700,753,149	2.25	3214	受贈公積	700,753,149	2.23	665,342,775	35,410,374	700,753,149	2.30	
6,390,061,005	20.50	33	累積餘絀(-)	7,838,292,125	24.96	7,130,235,406	-46,649,510	7,083,585,896	23.29	754,706,229
6,390,061,005	20.50	331	累積賸餘	7,838,292,125	24.96	7,130,235,406	-46,649,510	7,083,585,896	23.29	754,706,229
6,390,061,005	20.50	3311	累積賸餘	7,838,292,125	24.96	7,130,235,406	-46,649,510	7,083,585,896	23.29	754,706,229
101,750,131	0.33	34	淨值其他項目	101,750,131	0.32	101,750,131		101,750,131	0.34	
101,750,131	0.33	344	未實現重估增值	101,750,131	0.32	101,750,131		101,750,131	0.34	
101,750,131	0.33	3441	未實現重估增值	101,750,131	0.32	101,750,131		101,750,131	0.34	

註：備註：信託代理與保證資產(負債)前年度決算數60,571,693元，上年度調整後預計數60,000,000元，本年度預計數60,000,000元。

本 頁 空 白

臺北市立聯合醫院醫療基金

各項費用彙計表

中華民國106年度

單位：新臺幣元

前年度 決算數	上年度 預算數	總分類帳科目		合計	門診醫療成本	住院醫療成本	衛生保健成本	業務費用
		用途別科目						
13,840,103,963	14,072,516,575	合計		14,539,384,448	4,326,904,370	3,267,313,422	1,174,544,456	4,091,984,390
8,072,088,341	8,456,587,086	用人費用		8,853,563,164	1,472,934,571	1,694,843,353	639,756,858	3,770,407,728
2,906,226,703	2,957,255,472	正式員額薪資		3,054,818,800	988,141,000	1,087,527,000	434,201,000	269,165,000
2,756,117,274	2,798,229,172	職員薪金		2,915,780,000	980,234,000	1,053,791,000	425,803,000	233,958,000
123,380,491	130,704,300	工員工資		113,510,000	7,907,000	33,736,000	8,398,000	35,207,000
26,728,938	28,322,000	警餉		25,528,800				
9,788,944	14,475,828	聘僱及兼職人員薪資		14,885,680	5,096,736			
	5,733,828	聘用人員薪金		5,096,736	5,096,736			
9,788,944	8,742,000	兼職人員酬金		9,788,944				
185,431,222	169,608,850	超時工作報酬		191,425,923	43,779,900	121,027,200	12,353,886	6,343,600
81,849,122	59,104,450	加班費		85,712,223	27,371,600	31,731,800	12,353,886	6,333,600
103,582,100	110,494,400	值班費		105,703,700	16,408,300	89,295,400		
	10,000	誤餐費		10,000				10,000
4,431,898	4,910,400	津貼		4,743,600	1,396,800	1,966,200	997,200	383,400
4,431,898	4,910,400	其他津貼		4,743,600	1,396,800	1,966,200	997,200	383,400
3,445,401,570	3,736,855,289	獎金		3,985,172,728	195,750,000	222,941,000	88,628,000	3,425,809,728
320,595,737	322,754,920	考績獎金		334,761,000	105,387,000	120,231,000	48,311,000	31,596,000
271,434,423	284,704,680	年終獎金		281,633,000	90,363,000	102,710,000	40,317,000	25,435,000

臺北市立聯合醫院醫療基金

21201-201

各項費用彙計表

中華民國106年度

單位：新臺幣元

前年度 決算數	上年度 預算數	總分類帳科目		管理費用及總務費 用	研究發展費用	訓練費用	雜項費用
		用途別科目					
13,840,103,963	14,072,516,575	合計		1,464,753,050	72,682,010	15,163,390	126,039,360
8,072,088,341	8,456,587,086	用人費用		1,250,980,676	24,639,978		
2,906,226,703	2,957,255,472	正式員額薪資		258,090,600	17,694,200		
2,756,117,274	2,798,229,172	職員薪金		204,299,800	17,694,200		
123,380,491	130,704,300	工員工資		28,262,000			
26,728,938	28,322,000	警餉		25,528,800			
9,788,944	14,475,828	聘僱及兼職人員薪資		9,788,944			
	5,733,828	聘用人員薪金					
9,788,944	8,742,000	兼職人員酬金		9,788,944			
185,431,222	169,608,850	超時工作報酬		7,609,337	312,000		
81,849,122	59,104,450	加班費		7,609,337	312,000		
103,582,100	110,494,400	值班費					
	10,000	誤餐費					
4,431,898	4,910,400	津貼					
4,431,898	4,910,400	其他津貼					
3,445,401,570	3,736,855,289	獎金		48,603,650	3,440,350		
320,595,737	322,754,920	考績獎金		27,385,350	1,850,650		
271,434,423	284,704,680	年終獎金		21,218,300	1,589,700		

臺北市立聯合醫院醫療基金

各項費用彙計表

中華民國106年度

單位：新臺幣元

前年度 決算數	上年度 預算數	總分類帳科目		合計	門診醫療成本	住院醫療成本	衛生保健成本	業務費用
		用途別科目						
2,853,371,410	3,129,395,689	其他獎金		3,368,778,728				3,368,778,728
812,686,249	833,139,835	退休及卹償金		859,851,251	81,046,495	89,272,233	35,540,052	26,917,000
770,043,994	796,657,615	職員退休及離職金		812,502,037	79,506,495	81,749,233	33,970,252	19,145,000
38,540,570	29,450,746	工員退休及離職金		41,231,206	1,540,000	7,523,000	1,569,800	7,772,000
4,101,685	7,031,474	卹償金		6,118,008				
111,402	1,962,600	資遣費		1,962,600				
111,402	1,170,600	職員資遣費		1,170,600				
	792,000	工員資遣費		792,000				
708,010,353	738,378,812	福利費		740,702,582	157,723,640	172,109,720	68,036,720	41,789,000
397,046,450	422,674,504	分擔員工保險費		429,169,711	142,284,000	152,865,000	60,366,400	38,213,000
22,190,654	22,233,960	員工通勤交通費		21,530,880	6,191,640	8,028,720	3,190,320	1,512,000
288,773,249	293,470,348	其他福利費		290,001,991	9,248,000	11,216,000	4,480,000	2,064,000
1,241,594,422	1,252,838,809	服務費用		1,287,002,169	220,248,478	341,444,755	348,737,524	165,506,270
268,473,930	291,867,566	水電費		262,145,242	61,942,000	86,639,600	26,739,000	23,900,000
246,762,500	265,459,863	工作場所電費		238,471,926	59,031,000	73,293,000	25,623,000	22,822,000
13,953,592	15,202,368	工作場所水費		14,037,716	2,911,000	3,711,000	1,116,000	1,078,000
7,757,838	11,205,335	氣體費		9,635,600		9,635,600		
23,993,253	26,147,560	郵電費		24,307,894			706,785	23,538,109

臺北市立聯合醫院醫療基金

21201-203

各項費用彙計表

中華民國106年度

單位：新臺幣元

前年度 決算數	上年度 預算數	總分類帳科目	管理費用及總務費 用	研究發展費用	訓練費用	雜項費用	
		用途別科目					
2,853,371,410	3,129,395,689	其他獎金					
812,686,249	833,139,835	退休及卹償金	626,021,803	1,053,668			
770,043,994	796,657,615	職員退休及離職金	597,077,389	1,053,668			
38,540,570	29,450,746	工員退休及離職金	22,826,406				
4,101,685	7,031,474	卹償金	6,118,008				
111,402	1,962,600	資遣費	1,962,600				
111,402	1,170,600	職員資遣費	1,170,600				
	792,000	工員資遣費	792,000				
708,010,353	738,378,812	福利費	298,903,742	2,139,760			
397,046,450	422,674,504	分擔員工保險費	33,443,791	1,997,520			
22,190,654	22,233,960	員工通勤交通費	2,577,960	30,240			
288,773,249	293,470,348	其他福利費	262,881,991	112,000			
1,241,594,422	1,252,838,809	服務費用	126,609,465	18,437,632	13,332,771	52,685,274	
268,473,930	291,867,566	水電費	23,779,620			39,145,022	
246,762,500	265,459,863	工作場所電費	22,706,342			34,996,584	
13,953,592	15,202,368	工作場所水費	1,073,278			4,148,438	
7,757,838	11,205,335	氣體費					
23,993,253	26,147,560	郵電費		63,000			

臺北市立聯合醫院醫療基金

各項費用彙計表

中華民國106年度

單位：新臺幣元

前年度 決算數	上年度 預算數	總分類帳科目		合計	門診醫療成本	住院醫療成本	衛生保健成本	業務費用
		用途別科目						
3,520,054	3,262,700	郵費		3,856,254			570,985	3,222,269
13,151,288	15,384,860	電話費		12,951,640			135,800	12,815,840
7,321,911	7,500,000	數據通信費		7,500,000				7,500,000
39,224,118	38,551,793	旅運費		44,415,452	12,693,216	20,239,344	5,701,408	3,879,034
1,148,762	1,390,350	國內旅費		1,647,650			1,422,900	
697,367	854,853	國外旅費		793,000				
37,377,989	36,306,590	其他旅運費		41,974,802	12,693,216	20,239,344	4,278,508	3,879,034
22,321,178	31,538,165	印刷裝訂與廣告費		26,458,409	8,967,006	1,977,592	8,706,112	2,048,500
20,174,230	24,608,215	印刷及裝訂費		20,160,159	8,967,006	1,977,592	2,916,862	1,539,500
2,146,948	6,929,950	業務宣導費		6,298,250			5,789,250	509,000
203,797,494	175,393,493	修理保養及保固費		178,792,761	37,756,530	57,838,277	7,753,624	39,267,413
20,256,567	16,534,921	一般房屋修護費		16,019,036	3,646,080	5,769,047	1,099,897	873,489
133,765,671	111,670,375	機械及設備修護費		116,323,891	29,206,090	40,350,190	4,396,927	27,433,600
4,760,117	9,859,549	交通及運輸設備修護費		9,420,964				9,420,964
45,015,139	37,328,648	什項設備修護費		37,028,870	4,904,360	11,719,040	2,256,800	1,539,360
872,902	787,331	保險費		737,623			22,848	145,575
200,771	202,200	一般房屋保險費		209,260			15,760	
186,230	160,700	機械及設備保險費		161,500				

臺北市立聯合醫院醫療基金

21201-205

各項費用彙計表

中華民國106年度

單位：新臺幣元

前年度 決算數	上年度 預算數	總分類帳科目		管理費用及總務費 用	研究發展費用	訓練費用	雜項費用
		用途別科目					
3,520,054	3,262,700	郵費			63,000		
13,151,288	15,384,860	電話費					
7,321,911	7,500,000	數據通信費					
39,224,118	38,551,793	旅運費	884,700			1,017,750	
1,148,762	1,390,350	國內旅費				224,750	
697,367	854,853	國外旅費				793,000	
37,377,989	36,306,590	其他旅運費	884,700				
22,321,178	31,538,165	印刷裝訂與廣告費	3,912,000	250,000		597,199	
20,174,230	24,608,215	印刷及裝訂費	3,912,000	250,000		597,199	
2,146,948	6,929,950	業務宣導費					
203,797,494	175,393,493	修理保養及保固費	32,249,137	1,260,000			2,667,780
20,256,567	16,534,921	一般房屋修護費	3,030,523				1,600,000
133,765,671	111,670,375	機械及設備修護費	13,737,084	1,200,000			
4,760,117	9,859,549	交通及運輸設備修護費					
45,015,139	37,328,648	什項設備修護費	15,481,530	60,000			1,067,780
872,902	787,331	保險費	536,200			33,000	
200,771	202,200	一般房屋保險費	193,500				
186,230	160,700	機械及設備保險費	161,500				

臺北市立聯合醫院醫療基金

各項費用彙計表

中華民國106年度

單位：新臺幣元

前年度 決算數	上年度 預算數	總分類帳科目		合計	門診醫療成本	住院醫療成本	衛生保健成本	業務費用
		用途別科目						
295,559	186,631	交通及運輸設備保險費		145,575				145,575
54,796	42,000	什項設備保險費		37,200				
135,546	195,800	責任保險費		184,088			7,088	
575,477,506	579,132,606	一般服務費		634,864,967	83,136,580	167,395,128	284,354,050	30,942,339
15,858,032	15,533,039	佣金、匯費、經理費及手續費		16,106,299				16,106,299
283,252,334	333,733,116	外包費		352,952,908	74,750,580	163,211,128	33,584,290	13,600,040
5,874,100	6,313,180	義工服務費						
267,101,270	211,557,271	計時與計件人員酬金		253,577,760	4,556,000		249,021,760	
3,391,770	11,996,000	體育活動費		12,228,000	3,830,000	4,184,000	1,748,000	1,236,000
104,161,395	105,960,295	專業服務費		111,819,821	15,753,146	7,354,814	14,453,697	38,805,300
2,381,000	2,510,000	法律事務費		2,520,000				2,520,000
1,304,754	146,000	工程及管理諮詢服務費		300,000				
13,960,810	14,950,102	講課鐘點、稿費、出席審查及查詢費		15,745,882			7,345,600	696,800
10,888,437	15,015,709	委託調查研究費		14,881,000				
37,661,006	36,942,151	委託檢驗(定)試驗認證費		35,655,947	12,008,746	7,354,814	5,810,477	3,338,500
4,278,367	4,537,603	委託考選訓練費		4,518,382				
29,986,775	29,670,000	電子計算機軟體服務費		32,250,000				32,250,000
3,670,106	2,188,730	其他		5,948,610	3,744,400		1,297,620	

臺北市立聯合醫院醫療基金

21201-207

各項費用彙計表

中華民國106年度

單位：新臺幣元

前年度 決算數	上年度 預算數	總分類帳科目		管理費用及總務費 用	研究發展費用	訓練費用	雜項費用
		用途別科目					
295,559	186,631	交通及運輸設備保險費					
54,796	42,000	什項設備保險費		37,200			
135,546	195,800	責任保險費		144,000		33,000	
575,477,506	579,132,606	一般服務費		58,129,398	60,000		10,847,472
15,858,032	15,533,039	佣金、匯費、經理費及手續費					
283,252,334	333,733,116	外包費		56,959,398			10,847,472
5,874,100	6,313,180	義工服務費					
267,101,270	211,557,271	計時與計件人員酬金					
3,391,770	11,996,000	體育活動費		1,170,000	60,000		
104,161,395	105,960,295	專業服務費		6,938,410	16,804,632	11,684,822	25,000
2,381,000	2,510,000	法律事務費					
1,304,754	146,000	工程及管理諮詢服務費		300,000			
13,960,810	14,950,102	講課鐘點、稿費、出席審查及查詢費			1,443,632	6,259,850	
10,888,437	15,015,709	委託調查研究費			14,881,000		
37,661,006	36,942,151	委託檢驗(定)試驗認證費		6,638,410	480,000		25,000
4,278,367	4,537,603	委託考選訓練費				4,518,382	
29,986,775	29,670,000	電子計算機軟體服務費					
3,670,106	2,188,730	其他				906,590	

臺北市立聯合醫院醫療基金

各項費用彙計表

中華民國106年度

單位：新臺幣元

前年度 決算數	上年度 預算數	總分類帳科目		合計	門診醫療成本	住院醫療成本	衛生保健成本	業務費用
		用途別科目						
3,272,646	3,460,000	公共關係費		3,460,000			300,000	2,980,000
3,272,646	3,460,000	公共關係費		3,460,000			300,000	2,980,000
3,540,919,862	3,512,513,708	材料及用品費		3,530,455,203	2,379,213,913	974,047,319	116,599,594	20,671,547
43,718,545	71,900,307	使用材料費		56,658,869	15,284,812	32,234,203	3,166,848	3,009,736
23,484,756	30,964,875	燃料		12,417,890		12,293,316	10,908	113,666
1,374,234	2,294,672	油脂		1,603,370				1,603,370
18,859,555	38,640,760	設備零件		42,637,609	15,284,812	19,940,887	3,155,940	1,292,700
203,124,337	212,027,714	用品消耗		212,968,294	24,821,471	116,398,706	17,126,746	17,661,811
12,717,739	25,172,400	辦公(事務)用品		26,008,680	8,182,800	8,736,120	4,462,800	2,361,000
26,476,792	27,998,500	報章什誌		27,869,000				
4,417,116	5,426,530	服裝		5,331,380	2,420,000	1,730,380	851,000	
159,512,690	153,430,284	其他		153,759,234	14,218,671	105,932,206	11,812,946	15,300,811
3,294,076,980	3,228,585,687	商品及醫療用品		3,260,828,040	2,339,107,630	825,414,410	96,306,000	
784,202,907	741,348,470	衛材		780,600,000	367,426,000	335,118,000	78,056,000	
2,477,308,144	2,449,310,217	藥品		2,445,246,040	1,968,183,630	458,812,410	18,250,000	
32,565,929	37,927,000	血液		34,982,000	3,498,000	31,484,000		
100,345,928	97,241,790	租金與利息		86,970,937	32,653,489	45,249,310	1,402,560	4,461,336
26,868	26,868	地租及水租		360,000			360,000	

臺北市立聯合醫院醫療基金

21201-209

各項費用彙計表

中華民國106年度

單位：新臺幣元

前年度 決算數	上年度 預算數	總分類帳科目	管理費用及總務費 用	研究發展費用	訓練費用	雜項費用	
		用途別科目					
3,272,646	3,460,000	公共關係費	180,000				
3,272,646	3,460,000	公共關係費	180,000				
3,540,919,862	3,512,513,708	材料及用品費	8,837,551	29,604,400	1,242,949	237,930	
43,718,545	71,900,307	使用材料費	2,665,340		60,000	237,930	
23,484,756	30,964,875	燃料					
1,374,234	2,294,672	油脂					
18,859,555	38,640,760	設備零件	2,665,340		60,000	237,930	
203,124,337	212,027,714	用品消耗	6,172,211	29,604,400	1,182,949		
12,717,739	25,172,400	辦公(事務)用品	2,136,360	129,600			
26,476,792	27,998,500	報章什誌		27,869,000			
4,417,116	5,426,530	服裝	330,000				
159,512,690	153,430,284	其他	3,705,851	1,605,800	1,182,949		
3,294,076,980	3,228,585,687	商品及醫療用品					
784,202,907	741,348,470	衛材					
2,477,308,144	2,449,310,217	藥品					
32,565,929	37,927,000	血液					
100,345,928	97,241,790	租金與利息	3,204,242				
26,868	26,868	地租及水租					

臺北市立聯合醫院醫療基金

各項費用彙計表

中華民國106年度

單位：新臺幣元

前年度 決算數	上年度 預算數	總分類帳科目		合計	門診醫療成本	住院醫療成本	衛生保健成本	業務費用
		用途別科目						
26,868	26,868	一般土地租金						
861,213	781,798	房租		802,049	802,049			
861,213	781,798	一般房屋租金		802,049	802,049			
91,095,200	85,443,000	機器租金		75,600,750	30,351,440	45,249,310		
91,095,200	85,443,000	機械及設備租金		75,600,750	30,351,440	45,249,310		
4,826,387	7,316,032	交通及運輸設備租金		6,370,296	1,500,000		1,042,560	3,827,736
1,366,761	3,240,000	車租		2,400,000	1,500,000		900,000	
3,459,626	4,076,032	電信設備租金		3,970,296			142,560	3,827,736
3,528,928	3,674,092	什項設備租金		3,204,242				
3,528,928	3,674,092	什項設備租金		3,204,242				
7,332		利息						
7,332		其他利息						
647,170,026	638,848,983	折舊、折耗及攤銷		661,097,475	214,167,629	205,974,000	52,267,000	108,887,738
161,453	161,453	土地改良物折舊		161,453				
161,453	161,453	土地改良物折舊		161,453				
175,958,114	176,082,532	房屋折舊		179,491,245	59,459,400	71,639,000	16,241,000	11,915,000
175,958,114	176,082,532	一般房屋折舊		179,491,245	59,459,400	71,639,000	16,241,000	11,915,000
371,362,817	355,378,997	機械及設備折舊		368,637,255	141,506,229	117,154,000	29,809,000	33,765,000

臺北市立聯合醫院醫療基金

21201-211

各項費用彙計表

中華民國106年度

單位：新臺幣元

前年度 決算數	上年度 預算數	總分類帳科目		管理費用及總務費 用	研究發展費用	訓練費用	雜項費用
		用途別科目					
26,868	26,868	一般土地租金					
861,213	781,798	房租					
861,213	781,798	一般房屋租金					
91,095,200	85,443,000	機器租金					
91,095,200	85,443,000	機械及設備租金					
4,826,387	7,316,032	交通及運輸設備租金					
1,366,761	3,240,000	車租					
3,459,626	4,076,032	電信設備租金					
3,528,928	3,674,092	什項設備租金	3,204,242				
3,528,928	3,674,092	什項設備租金	3,204,242				
7,332		利息					
7,332		其他利息					
647,170,026	638,848,983	折舊、折耗及攤銷	73,448,116				6,352,992
161,453	161,453	土地改良物折舊	161,453				
161,453	161,453	土地改良物折舊	161,453				
175,958,114	176,082,532	房屋折舊	13,883,853				6,352,992
175,958,114	176,082,532	一般房屋折舊	13,883,853				6,352,992
371,362,817	355,378,997	機械及設備折舊	46,403,026				

臺北市立聯合醫院醫療基金

各項費用彙計表

中華民國106年度

單位：新臺幣元

前年度 決算數	上年度 預算數	總分類帳科目		合計	門診醫療成本	住院醫療成本	衛生保健成本	業務費用
		用途別科目						
371,362,817	355,378,997	機械及設備折舊		368,637,255	141,506,229	117,154,000	29,809,000	33,765,000
16,454,426	17,971,252	交通及運輸設備折舊		18,534,778				18,534,778
16,454,426	17,971,252	交通及運輸設備折舊		18,534,778				18,534,778
44,362,280	52,907,136	什項設備折舊		55,009,784	13,202,000	17,181,000	6,217,000	5,410,000
44,362,280	52,907,136	什項設備折舊		55,009,784	13,202,000	17,181,000	6,217,000	5,410,000
358,800	48,800	租賃資產及租賃權益改良折舊						
358,800	48,800	租賃資產折舊						
38,512,136	36,298,813	攤銷		39,262,960				39,262,960
38,512,136	36,298,813	攤銷電腦軟體費		39,262,960				39,262,960
7,895,628	11,413,404	稅捐與規費(強制費)		11,180,203	190,142			8,260,931
581,696	581,696	土地稅		581,696	43,964			
43,964	43,964	一般土地地價稅		43,964	43,964			
537,732	537,732	非業務土地地價稅		537,732				
567,424	580,716	房屋稅		568,609	146,178			
144,246	138,213	一般房屋稅		146,178	146,178			
423,178	442,503	非業務房屋稅		422,431				
6,093,136	10,048,922	消費與行為稅		9,874,968				8,179,001
1,285,637	2,031,565	營業稅		1,695,967				

臺北市立聯合醫院醫療基金

21201-213

各項費用彙計表

中華民國106年度

單位：新臺幣元

前年度 決算數	上年度 預算數	總分類帳科目		管理費用及總務費用	研究發展費用	訓練費用	雜項費用
		用途別科目					
371,362,817	355,378,997	機械及設備折舊		46,403,026			
16,454,426	17,971,252	交通及運輸設備折舊					
16,454,426	17,971,252	交通及運輸設備折舊					
44,362,280	52,907,136	什項設備折舊		12,999,784			
44,362,280	52,907,136	什項設備折舊		12,999,784			
358,800	48,800	租賃資產及租賃權益改良折舊					
358,800	48,800	租賃資產折舊					
38,512,136	36,298,813	攤銷					
38,512,136	36,298,813	攤銷電腦軟體費					
7,895,628	11,413,404	稅捐與規費(強制費)		73,000			2,656,130
581,696	581,696	土地稅					537,732
43,964	43,964	一般土地地價稅					
537,732	537,732	非業務土地地價稅					537,732
567,424	580,716	房屋稅					422,431
144,246	138,213	一般房屋稅					
423,178	442,503	非業務房屋稅					422,431
6,093,136	10,048,922	消費與行為稅					1,695,967
1,285,637	2,031,565	營業稅					1,695,967

臺北市立聯合醫院醫療基金

各項費用彙計表

中華民國106年度

單位：新臺幣元

前年度 決算數	上年度 預算數	總分類帳科目		合計	門診醫療成本	住院醫療成本	衛生保健成本	業務費用
		用途別科目						
4,435,985	7,882,047	印花稅		8,066,151				8,066,151
371,514	135,310	使用牌照稅		112,850				112,850
653,372	202,070	規費		154,930				81,930
373,380	101,930	行政規費與強制費		73,000				
231,231	81,390	汽車燃料使用費		68,580				68,580
48,761	18,750	其他		13,350				13,350
73,948,453	80,960,705	會費、捐助、補助、分攤、救 助(濟)與交流活動費		86,988,374	3,212,500		4,280,000	13,788,840
11,975,922	12,113,570	會費		13,788,840				13,788,840
11,975,922	12,113,570	學術團體會費		13,788,840				13,788,840
54,636,913	62,648,703	捐助、補助與獎助		66,887,034			2,780,000	
46,595,713	53,048,703	捐助個人		57,287,034			2,780,000	
8,041,200	9,600,000	獎助學員生給與		9,600,000				
7,335,618	6,198,432	分擔		6,312,500	3,212,500		1,500,000	
7,335,618	6,198,432	分擔大樓管理費		6,312,500	3,212,500		1,500,000	
9,694,194	12,540,460	短絀、賠償與保險給付		10,038,333	4,283,648	5,754,685		
9,694,194	12,540,460	各項短絀		10,038,333	4,283,648	5,754,685		
9,628,981	12,540,460	呆帳及保證短絀		10,038,333	4,283,648	5,754,685		
65,213		資產短絀						

臺北市立聯合醫院醫療基金

21201-215

各項費用彙計表

中華民國106年度

單位：新臺幣元

前年度 決算數	上年度 預算數	總分類帳科目		管理費用及總務費 用	研究發展費用	訓練費用	雜項費用
		用途別科目					
4,435,985	7,882,047	印花稅					
371,514	135,310	使用牌照稅					
653,372	202,070	規費		73,000			
373,380	101,930	行政規費與強制費		73,000			
231,231	81,390	汽車燃料使用費					
48,761	18,750	其他					
73,948,453	80,960,705	會費、捐助、補助、分攤、救 助(濟)與交流活動費		1,600,000			64,107,034
11,975,922	12,113,570	會費					
11,975,922	12,113,570	學術團體會費					
54,636,913	62,648,703	捐助、補助與獎助					64,107,034
46,595,713	53,048,703	捐助個人					54,507,034
8,041,200	9,600,000	獎助學員生給與					9,600,000
7,335,618	6,198,432	分擔		1,600,000			
7,335,618	6,198,432	分擔大樓管理費		1,600,000			
9,694,194	12,540,460	短絀、賠償與保險給付					
9,694,194	12,540,460	各項短絀					
9,628,981	12,540,460	呆帳及保證短絀					
65,213		資產短絀					

臺北市立聯合醫院醫療基金

各項費用彙計表

中華民國106年度

單位：新臺幣元

前年度 決算數	上年度 預算數	總分類帳科目		合計	門診醫療成本	住院醫療成本	衛生保健成本	業務費用
		用途別科目						
146,447,109	9,571,630	其他		12,088,590			11,500,920	
146,447,109	9,571,630	其他費用		12,088,590			11,500,920	
146,447,109	9,571,630	其他		12,088,590			11,500,920	

臺北市立聯合醫院醫療基金

21201-217

各項費用彙計表

中華民國106年度

單位：新臺幣元

前年度 決算數	上年度 預算數	<div style="text-align: center;">總分類帳科目</div> <div style="text-align: center;">用途別科目</div>	管理費用及總務費用	研究發展費用	訓練費用	雜項費用	
146,447,109	9,571,630	其他			587,670		
146,447,109	9,571,630	其他費用			587,670		
146,447,109	9,571,630	其他			587,670		

臺北市立聯合醫院醫療基金

員工人數彙計表

中華民國106年度

單位：人

科 目 名 稱	本年度預算數	上年度預算數	本年度增減數	增 減 原 因
合計	6,114	5,998	116	
業務總支出部分	6,114	5,998	116	
行銷及業務部分	5,499	5,329	170	
正式職員	5,287	5,097	190	配合科室間人員異動調整及增加員額120人。
臨時職員	8	9	-1	配合科室間人員異動調整。
正式工員	204	223	-19	配合科室間人員異動調整。
管理、研發及其他部分	615	669	-54	
正式職員	544	566	-22	配合科室間人員異動調整。
正式工員	71	103	-32	配合科室間人員異動調整。

註：1.本表不包含臨時工員人數。

2.本表臨時職員係指奉准有案之約聘僱人員。

本 頁 空 白

成本與費用別		合計	正式員額薪資	聘僱及兼職 人員薪資	超時工作報酬	津貼	獎金		
編號	名稱						年終獎金	績效獎金	考績獎金
	合計	8,853,563,164	3,054,818,800	14,885,680	191,425,923	4,743,600	281,633,000		334,761,000
	業務總支出部分	8,853,563,164	3,054,818,800	14,885,680	191,425,923	4,743,600	281,633,000		334,761,000
5161	門診醫療成本	1,472,934,571	988,141,000	5,096,736	43,779,900	1,396,800	90,363,000		105,387,000
	職員	1,459,179,291	980,234,000	5,096,736	43,422,700	1,283,600	89,402,000		104,225,000
	工員	13,755,280	7,907,000		357,200	113,200	961,000		1,162,000
5162	住院醫療成本	1,694,843,353	1,087,527,000		121,027,200	1,966,200	102,710,000		120,231,000
	職員	1,633,922,553	1,053,791,000		119,244,600	1,825,200	98,034,000		114,566,000
	工員	60,920,800	33,736,000		1,782,600	141,000	4,676,000		5,665,000
5163	衛生保健成本	639,756,858	434,201,000		12,353,886	997,200	40,317,000		48,311,000
	職員	624,901,418	425,803,000		11,929,886	893,200	39,141,000		46,955,000
	工員	14,855,440	8,398,000		424,000	104,000	1,176,000		1,356,000
5192	業務費用	3,770,407,728	269,165,000		6,343,600	383,400	25,435,000		31,596,000
	職員	3,639,900,368	233,958,000		4,483,000	351,600	20,608,000		25,721,000
	工員	130,507,360	35,207,000		1,860,600	31,800	4,827,000		5,875,000
51A1	管理費用及總務費用	1,250,980,676	258,090,600	9,788,944	7,609,337		21,218,300		27,385,350
	職員	1,175,643,788	229,828,600	9,788,944	6,065,468		17,323,300		22,641,350
	工員	75,336,888	28,262,000		1,543,869		3,895,000		4,744,000
51B1	研究發展費用	24,639,978	17,694,200		312,000		1,589,700		1,850,650

醫院醫療基金

21201-221

彙計表

106年度

單位：新臺幣元

其他獎金	退休及卹償金		資遣費	福利費					提繳費
	退休金	卹償金		分擔保險費	傷病醫藥費	提撥福利金	員工通勤交通費	其他福利費	
3,368,778,728	853,733,243	6,118,008	1,962,600	429,169,711			21,530,880	290,001,991	
3,368,778,728	853,733,243	6,118,008	1,962,600	429,169,711			21,530,880	290,001,991	
	81,046,495			142,284,000			6,191,640	9,248,000	
	79,506,495			141,031,000			6,017,760	8,960,000	
	1,540,000			1,253,000			173,880	288,000	
	89,272,233			152,865,000			8,028,720	11,216,000	
	81,749,233			147,671,000			7,121,520	9,920,000	
	7,523,000			5,194,000			907,200	1,296,000	
	35,540,052			60,366,400			3,190,320	4,480,000	
	33,970,252			59,110,000			2,971,080	4,128,000	
	1,569,800			1,256,400			219,240	352,000	
3,368,778,728	26,917,000			38,213,000			1,512,000	2,064,000	
3,301,402,728	19,145,000			32,860,000			635,040	736,000	
67,376,000	7,772,000			5,353,000			876,960	1,328,000	
	619,903,795	6,118,008	1,962,600	33,443,791			2,577,960	262,881,991	
	597,077,389	4,522,108	1,170,600	29,325,480			1,753,920	256,146,629	
	22,826,406	1,595,900	792,000	4,118,311			824,040	6,735,362	
	1,053,668			1,997,520			30,240	112,000	

成本與費用別		合計	正式員額薪資	聘僱及兼職 人員薪資	超時工作報酬	津貼	獎金		
編號	名稱						年終獎金	績效獎金	考績獎金
	職員	24,639,978	17,694,200		312,000		1,589,700		1,850,650

註：本表不包含臨時工員薪津。

醫院醫療基金

21201-223

彙計表

106年度

單位：新臺幣元

其他獎金	退休及卹償金		資遣費	福 利 費					提繳費
	退休金	卹償金		分擔保險費	傷病醫藥費	提撥福利金	員工通勤交通費	其他福利費	
	1,053,668			1,997,520			30,240	112,000	

臺北市立聯合醫院醫療基金

聘用及約僱人員明細表

中華民國106年度

單位：新臺幣元

區分及職稱	人數	擔任工作	聘用或約僱 起訖期間	薪點	年需經費	月 支					經費來源 及其科目
						小計	折合 金額	勞保 保險費	健康 保險費	離職 儲金	
合計	8				6,536,676						
聘用人員小計	8				6,536,676						
專業人員	8				6,536,676						
聘用住院醫師	8	執行醫療業務	106.1.1~106.12.31	376	6,536,676	491,632	424,728	24,968	20,080	21,856	門診醫療成本

臺北市立聯合醫院醫療基金

21201-225

固定資產折舊明細表

中華民國106年度

單位：新臺幣元

項 目	合 計	土地改良物	房屋及建築	機械及設備	交通及 運輸設備	什項設備	租賃資產	租賃權益改良
前年度決算資產原值	15,456,604,149	5,372,800	8,460,353,970	6,135,484,990	261,659,166	554,083,223	39,650,000	
上年度預計新增資產原值	848,009,966		353,126,803	425,996,833	11,788,500	57,097,830		
本年度預計新增資產原值	927,847,408		418,721,795	446,063,936	4,582,694	58,478,983		
資產重估增值額								
本年度(12月底止)資產總額	17,232,461,523	5,372,800	9,232,202,568	7,007,545,759	278,030,360	669,660,036	39,650,000	
折舊方法		直線法	直線法	直線法	直線法	直線法	直線法	
折舊率		3.01	1.94	5.26	6.67	8.21		
本年度應提折舊額	621,834,515	161,453	179,491,245	368,637,255	18,534,778	55,009,784		
門診醫療成本	214,167,629		59,459,400	141,506,229		13,202,000		
住院醫療成本	205,974,000		71,639,000	117,154,000		17,181,000		
衛生保健成本	52,267,000		16,241,000	29,809,000		6,217,000		
業務費用	69,624,778		11,915,000	33,765,000	18,534,778	5,410,000		
管理費用及總務費用	73,448,116	161,453	13,883,853	46,403,026		12,999,784		
雜項費用	6,352,992		6,352,992					

臺北市立聯合醫院醫療基金
固定資產建設改良擴充彙計表

中華民國106年度

單位：新臺幣元

計畫名稱	合計	土地	土地改良物	房屋及建築	機械及設備	交通及運輸設備	什項設備	租賃資產	租賃權益改良
合計	927,847,408			418,721,795	446,063,936	4,582,694	58,478,983		
一般建築及設備計畫	927,847,408			418,721,795	446,063,936	4,582,694	58,478,983		
分年性項目	205,807,906			188,327,906	17,480,000				
一次性項目	722,039,502			230,393,889	428,583,936	4,582,694	58,478,983		

臺北市立聯合醫院醫療基金

21201-227

車輛明細表

中華民國106年度

單位：新臺幣元

工作計畫別	車輛種類	車號	廠牌及引擎號碼	購置年月	汽缸總排氣量 (立方公分)	合計	牌照稅(全年)	燃料使用費(全年)	油料費(全年)			液化石油氣(全年)			修護費	檢驗執照及保險費
									數量(公升)	單價	金額	數量(公升)	單價	金額		
業務費用	合計					3,152,425	112,850	68,580			1,469,522			133,848	1,208,700	158,925
	車輛58輛															
	其他特種車22輛															
	客貨兩用車22輛															
	旅行車1輛															
	小客車1輛															
	小客車12輛															
	其他特種車	BD-346	Isuzu 312903	200601	4,751	109,875			2,232	23.6	52,675				49,000	8,200
	其他特種車	7486-YC	現代 D4CBA610564(受贈)	201006	2,497	107,125			2,232	23.6	52,675				49,000	5,450
	其他特種車	ANV-9693	福斯 WV2ZZZ7HZFH128982(受贈)	201512	1,968	65,975			2,232	23.6	52,675				8,300	5,000
	其他特種車	6137-UY	現代 D4CB8406072(受贈)	200812	2,497	107,125			2,232	23.6	52,675				49,000	5,450
其他特種車	AGJ-9203	福斯 CAA592978(受贈)	201405	1,968	81,675			2,232	23.6	52,675				24,000	5,000	
其他特種車	4397-QT	福斯 BN2037531(受贈)	200709	2,461	107,125			2,232	23.6	52,675				49,000	5,450	
其他特種車	AGD-1509	中華 4P10-A93632(受贈)	201312	2,998	81,675			2,232	23.6	52,675				24,000	5,000	
其他特種車	AGL-1251	福斯 WV2ZZZ7HZEH059182(受贈)	201407	1,968	81,675			2,232	23.6	52,675				24,000	5,000	
其他特種車	AKJ-9613	福斯 WV1ZZZ7HZEH0755	201412	1,968	81,675			2,232	23.6	52,675				24,000	5,000	

臺北市立聯合醫院醫療基金

車輛明細表

中華民國106年度

單位：新臺幣元

工作計畫別	車輛種類	車號	廠牌及引擎號碼	購置年月	汽缸總排氣量 (立方公分)	合計	牌照稅(全年)	燃料使用費(全年)	油料費(全年)			液化石油氣(全年)			修護費	檢驗執照及保險費
									數量(公升)	單價	金額	數量(公升)	單價	金額		
	其他特種車	2217-QX	13(受贈) 福斯 BNZ077056(受贈)	200712	2,461	107,575			2,232	23.6	52,675				49,000	5,900
	其他特種車	3496-QH	福斯 CCH041142(受贈)	201110	1,968	107,125			2,232	23.6	52,675				49,000	5,450
	其他特種車	4683-QW	福斯 BNZ076398(受贈)	200711	2,461	107,575			2,232	23.6	52,675				49,000	5,900
	其他特種車	4297-ZW	現代 D4CBB805095(受贈)	201107	2,497	107,125			2,232	23.6	52,675				49,000	5,450
	其他特種車	AGJ-0693	福斯 CCH115185(受贈)(受贈)	201404	1,968	81,675			2,232	23.6	52,675				24,000	5,000
	其他特種車	AGM-7317	中華 N18096(受贈)	200203	2,835	107,575			2,232	23.6	52,675				49,000	5,900
	其他特種車	2418-J8	福斯 CAA430528(受贈)	201205	1,968	91,125			2,232	23.6	52,675				33,000	5,450
	其他特種車	8302-VB	福斯 BNZ180398(受贈)	200909	2,461	107,125			2,232	23.6	52,675				49,000	5,450
	其他特種車	AKF-5581	現代 D4CBE512879(受贈)	201410	2,497	81,675			2,232	23.6	52,675				24,000	5,000
	其他特種車	AKP-1713	福斯 WV2ZZZ7HZFH010462(受贈)	201504	1,968	81,675			2,232	23.6	52,675				24,000	5,000
	其他特種車(新增)	ARE-2163	福斯 WV2ZZZ7HZFH129787(受贈)	201601	1,968	65,975			2,232	23.6	52,675				8,300	5,000
	其他特種車(新增)	ANX-5873	福斯 WV2ZZZ7HZFH129698(受贈)	201601	1,968	65,975			2,232	23.6	52,675				8,300	5,000
	其他特種車(新增)	ANV-9703	福斯 WV2ZZZ7HZFH130485(受贈)	201512	1,968	65,975			2,232	23.6	52,675				8,300	5,000

臺北市立聯合醫院醫療基金

車輛明細表

中華民國106年度

單位：新臺幣元

工作計畫別	車輛種類	車號	廠牌及引擎號碼	購置年月	汽缸總排氣量 (立方公分)	合計	牌照稅(全年)	燃料使用費(全年)	油料費(全年)			液化石油氣(全年)			修護費	檢驗執照及保險費
									數量(公升)	單價	金額	數量(公升)	單價	金額		
	客貨兩用車	6953-ET	中華 4G64A042247(受贈)	200604	2,350											
	客貨兩用車	6931-ET	中華 4G64A042236(受贈)	200604	2,350											
	客貨兩用車	6951-ET	中華 4G64A042232(受贈)	200604	2,350											
	客貨兩用車	6930-ET	中華 4G64A042239(受贈)	200604	2,350											
	客貨兩用車	6960-ET	中華 4G64A042243(受贈)	200604	2,350											
	客貨兩用車	6952-ET	中華 4G64A042241(受贈)	200604	2,350											
	旅行車	4079-ZW	納智捷 G22TC008658(受贈)	201106	2,198											
	小客車	7162-YB	中華 4B10QA0937A	201003	1,798	98,266	7,120	4,800	828	23.6	19,541	972	15.3	14,872	49,000	2,933
	小客車	8D-2745	國瑞 1ZZ4096523	200206	1,794	58,611	7,120	4,800	816	23.6	19,258				24,500	2,933
	小客車	6229-UX	中華 4B10QA23665	201206	1,798	82,266	7,120	4,800	828	23.6	19,541	972	15.3	14,872	33,000	2,933
	小客車	AGD-0211	福斯 WV2ZZZ7HZEH001939(受贈)	201312	1,968											
	小客車	AKA-9572	福斯 WV2ZZZ2KZFX065598(受贈)	201501	1,598											
	小客車	6138-UX	中華 4B10QA2365A	201206	1,798	82,266	7,120	4,800	828	23.6	19,541	972	15.3	14,872	33,000	2,933
	小客車	6038-UX	中華 4B10QA23603	201206	1,798	82,266	7,120	4,800	828	23.6	19,541	972	15.3	14,872	33,000	2,933
	小客車	6236-UX	中華 4B10QA23650	201206	1,798	82,266	7,120	4,800	828	23.6	19,541	972	15.3	14,872	33,000	2,933
	小客車	6139-UX	中華 4B10QA23682	201206	1,798	82,266	7,120	4,800	828	23.6	19,541	972	15.3	14,872	33,000	2,933

臺北市立聯合醫院醫療基金

21201-231

車輛明細表

中華民國106年度

單位：新臺幣元

工作計畫別	車輛種類	車號	廠牌及引擎號碼	購置年月	汽缸總排氣量 (立方公分)	合計	牌照稅(全年)	燃料使用費(全年)	油料費(全年)			液化石油氣(全年)			修護費	檢驗執照及保險費
									數量(公升)	單價	金額	數量(公升)	單價	金額		
	小客車	6039-UX	中華 4B10QA23627	201206	1,798	82,266	7,120	4,800	828	23.6	19,541	972	15.3	14,872	33,000	2,933
	小客車	7553-J5	現代 D4CBB922038(受贈)	201112	2,497											
	小客車	6208-UX	中華 4B10QA2368A	201206	1,798	82,266	7,120	4,800	828	23.6	19,541	972	15.3	14,872	33,000	2,933
	小客車	6096-UX	中華 4B10QA23676	201206	1,798	82,266	7,120	4,800	828	23.6	19,541	972	15.3	14,872	33,000	2,933
	臺北市立聯合醫院中興院區					343,656	22,330	12,000			163,406			14,872	114,300	16,748
	臺北市立聯合醫院仁愛院區					428,466	7,120	4,800			230,241			14,872	147,600	23,833
	臺北市立聯合醫院和平婦幼院區					434,416	7,120	4,800			230,241			14,872	154,000	23,383
	臺北市立聯合醫院忠孝院區					443,866	7,120	4,800			230,241			14,872	163,000	23,833
	臺北市立聯合醫院林森中醫昆明院區					189,391	7,120	4,800			72,216			14,872	82,000	8,383
	臺北市立聯合醫院松德院區					82,266	7,120	4,800			19,541			14,872	33,000	2,933
	臺北市立聯合醫院院本部					457,308	32,590	20,580			149,530			29,744	204,500	20,364
	臺北市立聯合醫院陽明院區					773,056	22,330	12,000			374,106			14,872	310,300	39,448

臺北市立聯合醫院醫療基金

5年來主要業務計畫分析表

中華民國106年度

單位：新臺幣元

年 度 及 項 目	單 位	數 量	單位成本或 平均利(費)率	金 額	說 明
(本)年度預算數				12,680,846,721	
門診醫療服務	人次	3,718,343	2,005.41	7,456,802,236	
住院醫療服務	人日	749,386	6,693.23	5,015,812,857	
衛生保健服務	人次	430,729	483.44	208,231,628	
(上)年度預算數				12,231,986,613	
門診醫療服務	人次	3,605,362	1,953.08	7,041,560,415	
住院醫療服務	人日	772,733	6,449.82	4,983,988,758	
衛生保健服務	人次	397,760	519	206,437,440	
(前)年度決算數				11,778,945,882	
門診醫療服務	人次	3,563,550	1,923.74	6,855,346,285	
住院醫療服務	人日	757,671	6,249.37	4,734,965,161	
衛生保健服務	人次	363,151	519.44	188,634,436	
(103)年度決算數				11,660,540,081	
門診醫療服務	人次	3,510,256	1,911.15	6,708,638,369	
住院醫療服務	人日	770,457	6,190.42	4,769,452,811	
衛生保健服務	人次	404,117	451.48	182,448,901	
(102)年度決算數				11,303,042,466	
門診醫療服務	人次	3,469,911	1,898.50	6,587,633,054	
住院醫療服務	人日	761,041	5,934.41	4,516,328,814	
衛生保健服務	人次	384,832	517.32	199,080,598	

臺北市立聯合醫院醫療基金

21201-233

繼續性計畫分年資金需求表

中華民國106年度

單位：新臺幣元

計畫、項目及計畫期間	計畫內容	全程計畫總金額	分 年 資 金 需 求 表							備 註
			以前年度預算數	106年度	107年度	108年度	109年度	110年度	111年度以後	
合計		345,085,623	127,137,584	168,279,124	45,668,915					
固定資產建設改良擴充		345,085,623	127,137,584	168,279,124	45,668,915					
一般建築及設備計畫		345,085,623	127,137,584	168,279,124	45,668,915					
1.和平院區手術室整修工程(104-106年度)	和平院區醫療大樓4樓手術室，建築物空間84年整修建置後未曾修繕，本空間已使用18年。現況為手術室、恢復室、麻醉科、高壓氧室、碎石中心及燒燙傷病房，牆面、地板、天花板及其相關醫療設備已有老舊破損情形，亟待整修。	88,870,483	62,914,968	21,955,515						餘4,000,000元不再編列。
2.和平院區供應室整修工程(104-106年度)	和平院區醫療大樓B1樓供應室，建築物空間牆面、地板、天花板及其相關管路老舊破損情形，空調設備不良，亟待整修。	14,634,091	10,374,768	4,259,323						
3.仁愛院區南棟	仁愛院區醫療大	49,771,069	7,058,602	42,712,467						

臺北市立聯合醫院醫療基金

繼續性計畫分年資金需求表

中華民國106年度

單位：新臺幣元

計畫、項目及計畫期間	計畫內容	全程計畫總金額	分 年 資 金 需 求 表							備 註
			以前年度預算數	106年度	107年度	108年度	109年度	110年度	111年度以後	
1樓中醫門診、醫療大樓10西病房整修工程及1樓急診室整修工程 (105-106年度)	樓自74年啟用，10西病房及急診室已使用30年，南棟大樓自60年啟用，其中中醫門診設置至今已逾20年；陸續出現給水、空調管線滲(漏)水或堵塞、空調設備冬冷夏熱、室內配線不足與老舊、裝修材料老舊破損、動線不良等因素，使本院區維護成本逐年增加，亦不符合感控及「醫療機構設置標準」等規定。全面整修醫療大樓10樓西區病房、急診室及中醫門診，以符合醫療機構設置標準建置及感控規定，以提供良好醫療環境。									
4.中興院區牙科、消化內科、	本項工程包含解剖病理科、牙科	56,447,364	3,247,800	53,199,564						

臺北市立聯合醫院醫療基金

21201-235

繼續性計畫分年資金需求表

中華民國106年度

單位：新臺幣元

計畫、項目及計畫期間	計畫內容	全程計畫總金額	分 年 資 金 需 求 表						備 註	
			以前年度預算數	106年度	107年度	108年度	109年度	110年度		111年度以後
解剖病理科、特等病房整修及水平防火泥填塞工程 (105-106年度)	門診、消化內科、特等病房區及水平防火泥填塞整修工程，分2年施作，以改善醫療作業環境空間、增加消防安全逃生動線、提高民眾來院意願及營造友善醫院服務品質環境。									
5.冰水機房與管道間之泵浦與冷卻水、冰水管路更新及變頻、自動控制整合(含周邊水管閥件與冷卻水塔等) (105-106年度)	和平婦幼院區急診大樓空調機房冷卻、冰水管路及變頻泵浦設備已使用超過20年、機型管路老舊、效率不佳耗能，為有效改善醫療大樓之空調品質及配合政府節能減碳之政策，擬更換較具效率系統來提供節能效果，達成節能目標，提供來院民眾及員工更優質的環境。	20,400,000	8,258,500	12,141,500						
6.陽明院區1樓花園改善及屋頂	陽明院區1樓花園及週邊環境自	24,469,756	15,994,039	8,475,717						

臺北市立聯合醫院醫療基金

繼續性計畫分年資金需求表

中華民國106年度

單位：新臺幣元

計畫、項目 及計畫期間	計畫內容	全程計畫 總金額	分 年 資 金 需 求 表							備 註
			以前年度 預算數	106年度	107年度	108年度	109年度	110年度	111年度以後	
防水工程 (105-106年度)	<p>啟用至今已30年尚未全面整修，顯得破損老舊且觀感不佳，除有礙觀瞻之外更影響病患及民眾行走使用意願，預計重新規劃空間及動線，整修後有效運用空間、提升民眾觀感及增加醫院的營收。</p> <p>陽明院區醫療大樓頂樓地坪經多年使用，已老舊破損，遇下雨更是造成滲漏水，影響下層病患觀感、權益及行走安全，整修後可提供病患及民眾安全、舒適的空間環境，以提高病患來院意願及增加醫院的營收。</p>									
7.聯檢中心四樓及五樓整修工程 (105-106年度)	聯檢中心目前空間不利於人力的調派，每年下半	24,199,603	17,014,565	7,185,038						

臺北市立聯合醫院醫療基金

21201-237

繼續性計畫分年資金需求表

中華民國106年度

單位：新臺幣元

計畫、項目及計畫期間	計畫內容	全程計畫總金額	分 年 資 金 需 求 表							備 註
			以前年度預算數	106年度	107年度	108年度	109年度	110年度	111年度以後	
8.忠孝院區9樓病房整修工程(105-107年度)	年學童健檢時期有大量檢體需處理及儲存，但目前儀器空間零落分布於四樓及五樓，因此實驗室之空間須重新規劃，以符合業務運作之需求。 忠孝院區9樓病房自77年開院以來尚未整修，內部環境簡陋，不符民眾期待、影響本院形象。透過室內裝修工程整合服務單元、規劃作業動線、汰換老舊機電設施，提升就醫環境安全、作業效率與服務品質，提供來院病患舒適、方便之就醫環境。	38,590,000	1,040,000	7,850,000	29,700,000					
9.忠孝院區醫療大樓防火區劃改善工程(105-107年度)	鑒於醫院複雜之特性，及提昇醫院建築安全及火災緊急應變能力之趨勢，現有建	27,703,257	1,234,342	10,500,000	15,968,915					

臺北市立聯合醫院醫療基金

21201-239

新興計畫分年資金需求表

中華民國106年度

單位：新臺幣元

計畫、項目及計畫期間	計畫內容	全程計畫總金額	分 年 資 金 需 求 表					備 註
			106年度	107年度	108年度	109年度	110年度	
合計		274,050,854	37,528,782	236,522,072				
固定資產建設改良擴充		274,050,854	37,528,782	236,522,072				
一般建築及設備計畫		274,050,854	37,528,782	236,522,072				
1.仁愛院區醫療大樓3樓西側手術室整修工程(106-107年度)	仁愛院區醫療大樓自74年啟用至今已逾30年，雖於91年整修，亦已使用超過13年，因本棟大樓4-12樓為病房區管道間於3樓轉折，致部分老舊管線漏水時，造成開刀房漏水，影響手術室之使用，又100年及104年院區評鑑時，委員指出手術室動線、內部格局及設備老舊等因素，不符合評鑑及感染控制標準，要求仁愛院區改善。	96,666,417	3,879,409	92,787,008				
2.仁愛院區醫療大樓5樓西側特等病房整修工程(106-107年度)	仁愛院區醫療大樓自74年啟用至今已逾30年，尚無全面整修，現該區空間及管線均已老舊破損、空調設備不良及隔音不佳造成民眾抱怨等。	35,910,437	1,518,061	34,392,376				
3.仁愛院區門診檢驗室整修工程(106-107年度)	仁愛院區醫療大樓自74年啟用至今已逾30年，本區雖於96年整修，亦已使用	4,617,581	372,394	4,245,187				

臺北市立聯合醫院醫療基金

新興計畫分年資金需求表

中華民國106年度

單位：新臺幣元

計畫、項目 及計畫期間	計畫內容	全程計畫 總金額	分 年 資 金 需 求 表					備 註
			106年度	107年度	108年度	109年度	110年度	
4.仁愛院區急診 檢驗室整修工程 (106-107年度)	近10年，現因原有規劃已無法滿足本棟大樓2樓門診檢驗室動線及病患隱私需求，造成目前門診抽血檢驗時情況混亂，民眾抱怨頻繁，影響本院形象，為縮短民眾等候時間，以及104年院區評鑑時，委員指出門診檢驗室未區隔抽血、等候病人空間及加強病患隱私等因素，致不符合評鑑標準，要求院區改善。 仁愛院區醫療大樓自74年啟用至今已逾30年，雖於96年整修，亦已使用近10年，現因原有規劃已無法滿足評鑑及感染控制標準要求，需遷移數台血液培養偵測儀至急診檢驗室，以及後續新增儀器及試劑、耗材等收納空間，急診檢驗室(含血庫)動線及空間規劃需重新調整。	3,249,745	265,044	2,984,701				
5.仁愛院區生殖 中心整修工程案 (106-107年度)	仁愛院區醫療大樓自74年啟用至今已逾30年，前次整修至今已逾10年，相關動線及空間已不敷現況使用，另配合婦產科為發展	9,112,582	2,031,882	7,080,700				

臺北市立聯合醫院醫療基金

21201-241

新興計畫分年資金需求表

中華民國106年度

單位：新臺幣元

計畫、項目及計畫期間	計畫內容	全程計畫總金額	分 年 資 金 需 求 表					備 註
			106年度	107年度	108年度	109年度	110年度	
6.中興院區營養科HACCP認證整修工程 (106-107年度)	生殖醫學業務，新增「生殖中心」，故辦理本次整修。 中興院區營養科於86年開始營運迄今已逾18年，空間現況及管線設備已相當老舊，且各類動線未分流，導致訪客容易誤入廚區，為改善作業環境，區隔人流及物流，使廚區符合良好食品作業規範，避免交叉污染，提升供膳品質。	12,093,500	380,000	11,713,500				
7.中興院區急診科整修工程 (106-107年度)	中興院區急診科於86年啟用迄今將屆20年，空間老舊且醫事動線不甚理想，將重新設計作業動線及各類空間，並內化負壓發燒篩檢站，以符合現階段評鑑以及督考要求。	16,680,000	492,000	16,188,000				
8.和平院區A9負壓隔離病房整修工程 (106-107年度)	和平婦幼院區負壓隔離病房建置迄今已逾十年，其設備老舊、功能減弱，目前負壓病房換氣量逐年下降，至103年病房已過半數不合格，壓差檢測率亦逐年下降，將低於標準值，維護費用逐年增高不符合成本效應，恐有影響	16,882,709	6,891,209	9,991,500				

臺北市立聯合醫院醫療基金

新興計畫分年資金需求表

中華民國106年度

單位：新臺幣元

計畫、項目 及計畫期間	計畫內容	全程計畫 總金額	分 年 資 金 需 求 表					備 註
			106年度	107年度	108年度	109年度	110年度	
9.忠孝院區醫療大樓供應室整修工程 (106-107年度)	病人安全之虞。 忠孝院區供應室自民國77年啟用至今，建築物屋齡已達28年，硬體設施老舊簡陋，醫療空間擁擠，已不符現代醫療環境之需求，且空調等機電設備老舊、結構及管線漏水等問題，均未進行系統化改善，致維護成本逐年增加，亦不符合感控及「醫療機構設置標準」等規定，本次擬改善空間設施，優質美化環境，並以人為本之角度整修空間，將空間有效整合及利用，提供更佳醫療及醫事作業環境。	13,962,187	495,000	13,467,187				
10.松德院區第二院區與第一院區獨立用電更改工程 (106-107年度)	松德第一院區A棟及第二院區分別自65年及87年啟用迄今，原本第二院區電力為第一院區所提供，第一院區及第二院區皆為病患住宿之場所，為分散風險考量，將第一院區與第二院區之供電系統分開，並相互備源，已達院區更完善之供電安全建置。	3,950,000	152,095	3,797,905				
11.松德院區第	松德第一院區BCD建物已	6,164,345	205,747	5,958,598				

臺北市立聯合醫院醫療基金

21201-243

新興計畫分年資金需求表

中華民國106年度

單位：新臺幣元

計畫、項目及計畫期間	計畫內容	全程計畫總金額	分 年 資 金 需 求 表					備 註
			106年度	107年度	108年度	109年度	110年度	
一院區體能中心排水改善及地坪重置工程(含改節能燈具) (106-107年度)	經使用27年，第一院區地下室體能中心因為設計並非筏式基礎，山區地下水充沛，導致經常雨後出現排水不及現象，急需改善，另污水室設置於地下室職能治療間內，亦常出現溢滿狀況，影響醫療業務運作。且現有鹵素燈為耗能設備，擬進行汰換已達節能之效益。							
12.松德院區第一院區水庫遷移及管線更新工程 (106-107年度)	松德第一院區屋頂水塔蓄水量182噸，A棟部份則為27噸，以虹吸（siphon）流體力學現象，不藉助泵而抽吸至翠明樓上水池為9噸。院區面積共約12公頃，第一院區之主要自來水供水管，因年久失修且當初埋設為6" PVC自來水管因山下水庫設置距離過遠，故經常破裂導致影響第一院區供水，另院區抽水馬達設置數量過多，常因機械故障造成停水的風險，故檢討院區內供水系統後辦理改善。	7,000,000	269,672	6,730,328				
13.松德院區第一院區廚房整修	HACCP食品安全管制系統在我國早已法制化，即	12,801,351	3,096,269	9,705,082				

臺北市立聯合醫院醫療基金

新興計畫分年資金需求表

中華民國106年度

單位：新臺幣元

計畫、項目及計畫期間	計畫內容	全程計畫總金額	分 年 資 金 需 求 表					備 註
			106年度	107年度	108年度	109年度	110年度	
工程(HACCP) (106-107年度)	為鑑別、評估及管制食品安全危害，使用危害分析重要管制點原理，管理原料、材料之驗收、加工、製造、貯存及運送全程的系統。松德院區希望藉由本次規劃，將內部空間重新整修隔間，以取得HACCP認證，。							
14.核心網路交換器及網路資料交換器汰換 (106-107年度)	規劃建置高效能網路骨幹交換器：各院區建置兩部高效能網路骨幹交換器，設定成為一個虛擬網路交換系統，提供Active/Active備援、高可用性的系統架構，達到24小時不中斷的網路服務目標，並可辨識網路流量中應用程式的資料封包，提供統計分析管理報表，進行網路頻寬管理的設定，給予重要應用系統網路優先權以及網路頻寬保障，禁止非法應用程式使用網路。	34,960,000	17,480,000	17,480,000				

臺北市立聯合醫院醫療基金

21201-245

固定資產建設改良擴充資金來源明細表

中華民國106年度

單位：新臺幣元

計畫名稱	合計		自有資金						外借資金			
	金額	%	小計		增撥基金	出售 不適用資產	營運資金	其他	小計		國內借款	國外借款
			金額	%					金額	%		
合計	927,847,408	100.00	927,847,408	100.00			927,847,408					
一般建築及設備計畫	927,847,408	100.00	927,847,408	100.00			927,847,408					
分年性項目	205,807,906	22.18	205,807,906	22.18			205,807,906					
房屋及建築	188,327,906	20.30	188,327,906	20.30			188,327,906					
機械及設備	17,480,000	1.88	17,480,000	1.88			17,480,000					
一次性項目	722,039,502	77.82	722,039,502	77.82			722,039,502					
房屋及建築	230,393,889	24.83	230,393,889	24.83			230,393,889					
機械及設備	428,583,936	46.19	428,583,936	46.19			428,583,936					
交通及運輸設備	4,582,694	0.49	4,582,694	0.49			4,582,694					
什項設備	58,478,983	6.30	58,478,983	6.30			58,478,983					

臺北市立聯合
固定資產建設改良擴

中華民國

計畫名稱	全部計畫					
	資金來源					
	合計	增撥基金	出售不適用資產	營運資金	其他	外借資金
合計	1,341,175,979			1,341,175,979		
一般建築及設備計畫	1,341,175,979			1,341,175,979		
分年性項目	619,136,477			619,136,477		
房屋及建築	584,176,477			584,176,477		
機械及設備	34,960,000			34,960,000		
一次性項目	722,039,502			722,039,502		
房屋及建築	230,393,889			230,393,889		
機械及設備	428,583,936			428,583,936		
交通及運輸設備	4,582,694			4,582,694		
什項設備	58,478,983			58,478,983		

充預期進度明細表

106年度

單位：新臺幣元

全 部 計 畫					預 算 數			
目標能量	進度起訖年月	資金成本率%	現值報酬率%	收回年限(年)	本年度		截至本年度累計	
					金額	占全部計畫%	金額	占全部計畫%
整修房舍及購置醫療儀器、電腦等設備，以提昇醫療水準。					927,847,408	69.18	1,054,984,992	78.66
					927,847,408	69.18	1,054,984,992	78.66
					205,807,906	33.24	332,945,490	53.78
	104.01-107.12				188,327,906	32.24	315,465,490	54.00
	106.01-107.12				17,480,000	50.00	17,480,000	50.00
					722,039,502	100.00	722,039,502	100.00
	106.01-106.12				230,393,889	100.00	230,393,889	100.00
	106.01-106.12				428,583,936	100.00	428,583,936	100.00
				4,582,694	100.00	4,582,694	100.00	
				58,478,983	100.00	58,478,983	100.00	

臺北市立聯合醫院醫療基金

各項費用分攤表

中華民國106年度

單位：新臺幣元

科目名稱	預定完成 工作總數		合辦單位	分攤方式	分攤 比率 %	總經費	分 攤 標 準				說 明
	單位	數量					設備及投資				
							合計	施工費用	工程管理費	委外費用	
房屋及建築						75,038,476	55,168,345	52,049,153	1,463,661	1,655,531	
和平院區A9負壓隔離病房整修工程						75,038,476	55,168,345	52,049,153	1,463,661	1,655,531	
	式	1.00	臺北市政府「重大災害民間賑災捐款專戶管理運用委員	依金額比例	64.17	48,155,767	44,195,321	41,376,259	1,163,531	1,655,531	
	式	1.00	臺北市政府衛生局	依金額比例	13.33	10,000,000	4,081,815	3,970,767	111,048		
	式	1.00	臺北市立聯合醫院	依金額比例	22.50	16,882,709	6,891,209	6,702,127	189,082		

1.本工程由本院主辦，為106-107年度連續性工程，總工程費75,038,476元，其中施工費69,211,477元、委託技術服務費4,138,827元及工程管理費1,688,172元
2.本院依分攤比例22.50%分攤16,882,709元，本年度編列6,891,209元，餘9,991,500元編列於107年度

臺北市立聯合醫院醫療基金

21201-249

萬華車站大樓BOT案公益樓層購屋費償還明細表

中華民國 106年度

單位：新臺幣元

其他長期負債項目	期初應付餘額	付款時間	各年度付款數額	期末應付餘額	說 明
合 計				207,303,705	
萬華車站大樓BOT案公益樓層價購費	207,303,705	106年	41,460,000	165,843,705	本院向臺北市市有財產開發基金價購萬華車站大樓BOT案公益樓層，依進駐面積2,193.69坪分攤207,303,705元。自106年-110年分5年付款，106年-109年每年支付41,460,000元，110年支付41,463,705元。
	165,843,705	107年	41,460,000	124,383,705	
	124,383,705	108年	41,460,000	82,923,705	
	82,923,705	109年	41,460,000	41,463,705	
	41,463,705	110年	41,463,705	0	

臺北市立聯合醫院醫療基金

主要營運項目表

中華民國106年度

單位：新臺幣元

項目名稱	單位	本年度營運量值		上年度營運量值		前年度營運量值		本年度與上年度比較增減%	
		數量	金額	數量	金額	數量	金額	數量	金額
合計		4,898,458	12,680,846,721	4,775,855	12,231,986,613	4,684,372	11,778,945,882	2.57	3.67
門診醫療服務	人次	3,718,343	7,456,802,236	3,605,362	7,041,560,415	3,563,550	6,855,346,285	3.13	5.90
住院醫療服務	人日	749,386	5,015,812,857	772,733	4,983,988,758	757,671	4,734,965,161	-3.02	0.64
衛生保健服務	人次	430,729	208,231,628	397,760	206,437,440	363,151	188,634,436	8.29	0.87

本 頁 空 白

編碼	會計科目	合計	院本部	仁愛院區
41	業務收入	15,140,105,544	2,307,362,522	3,062,926,142
416	醫療收入	11,737,747,812	13,573,215	2,812,006,351
4161	門診醫療收入	7,456,802,236		1,746,705,624
4162	住院醫療收入	5,015,812,857		1,263,709,813
4163	衛生保健收入	208,231,628	13,200,215	35,983,841
416X	其他醫療收入	9,029,000	373,000	529,000
416Y	醫療折讓(一)	952,127,909		234,921,927
41A	其他業務收入	3,402,357,732	2,293,789,307	250,919,791
41A2	臨床教學研究補助收入	22,535,172		6,718,455
41AX	其他補助收入	3,342,444,760	2,289,496,307	235,862,786
41AY	雜項業務收入	37,377,800	4,293,000	8,338,550

醫院醫療基金

21201-253

收入彙計表

106年度

單位：新臺幣元

中興院區	和平婦幼院區	陽明院區	忠孝院區	松德院區	林森中醫昆明院區
1,926,310,027	2,583,679,358	1,632,075,617	1,766,853,488	924,702,915	936,195,475
1,748,597,118	2,337,846,193	1,497,032,375	1,646,114,287	816,629,843	865,948,430
1,039,373,496	1,474,184,366	877,008,140	1,099,327,964	336,247,887	883,954,759
833,082,456	1,018,961,651	714,358,876	663,152,873	520,337,639	2,209,549
22,859,508	37,029,331	25,213,203	20,228,040	48,224,457	5,493,033
1,154,000	1,848,000	759,000	3,218,000	750,000	398,000
147,872,342	194,177,155	120,306,844	139,812,590	88,930,140	26,106,911
177,712,909	245,833,165	135,043,242	120,739,201	108,073,072	70,247,045
2,885,256	3,555,108	4,256,532	2,382,732	2,737,089	
168,971,653	235,073,057	127,186,710	112,530,469	103,977,733	69,346,045
5,856,000	7,205,000	3,600,000	5,826,000	1,358,250	901,000

臺北市立聯合
各院區業務成本

中華民國

編號	用途別科目	內容	合計	院本部	仁愛院區
	合計		14,413,345,088	4,060,455,611	2,374,340,734
	門診醫療成本		4,326,904,370		991,849,573
1	用人費用		1,472,934,571		304,995,224
11	正式員額薪資		988,141,000		202,767,000
113	職員薪金		980,234,000		201,822,000
		職員1,889人薪金(含約用人員)(詳用人費用彙計表第220-223頁)。	980,234,000		201,822,000
114	工員工資		7,907,000		945,000
		工員18人工資(詳用人費用彙計表第220-223頁)。	7,907,000		945,000
12	聘僱及兼職人員薪資		5,096,736		1,274,184
121	聘用人員薪金		5,096,736		1,274,184
		聘用人員8人薪資(詳聘用及約僱人員明細表第224頁)。	5,096,736		1,274,184
13	超時工作報酬		43,779,900		8,794,000
131	加班費		27,371,600		5,728,000
		職員加班費。	13,142,400		2,819,400
		工員加班費。	67,200		9,600
		職員不休假加班費。	13,872,000		2,858,000
		工員不休假加班費。	290,000		41,000

醫院醫療基金

21201-255

與費用彙計表

106年度

單位：新臺幣元

中興院區	和平婦幼院區	陽明院區	忠孝院區	松德院區	林森中醫昆明院區
1,540,148,505	1,969,100,627	1,314,538,404	1,426,412,949	898,326,447	830,021,811
579,364,015	736,880,858	486,786,503	584,163,962	295,927,722	651,931,737
225,540,060	290,587,280	208,263,660	211,809,760	116,407,712	115,330,875
153,598,000	196,801,000	143,215,000	144,701,000	75,575,000	71,484,000
152,809,000	195,644,000	142,181,000	144,010,000	73,741,000	70,027,000
152,809,000	195,644,000	142,181,000	144,010,000	73,741,000	70,027,000
789,000	1,157,000	1,034,000	691,000	1,834,000	1,457,000
789,000	1,157,000	1,034,000	691,000	1,834,000	1,457,000
				637,092	3,185,460
				637,092	3,185,460
				637,092	3,185,460
7,092,500	9,471,200	5,961,700	6,777,800	4,060,100	1,622,600
3,893,800	5,701,800	4,027,200	4,272,600	2,125,600	1,622,600
2,146,000	2,686,200	1,768,600	1,901,800	969,400	851,000
4,800	9,600	9,600	4,800	19,200	9,600
1,709,000	2,956,000	2,203,000	2,336,000	1,059,000	751,000
34,000	50,000	46,000	30,000	78,000	11,000

臺北市立聯合
各院區業務成本

中華民國

編號	用途別科目	內容	合計	院本部	仁愛院區
132	值班費		16,408,300		3,066,000
		行政總值平日值班費。	298,800		
		行政總值假日值班費。	232,000		
		護士大夜班夜班費。	8,942,500		1,788,500
		護士小夜班夜班費。	6,935,000		1,277,500
14	津貼		1,396,800		
14Y	其他津貼		1,396,800		
		職員防治費。	1,283,600		
		工員防治費。	113,200		
15	獎金		195,750,000		41,341,000
152	考績獎金		105,387,000		22,346,000
		依考績法規定核發之職員考績獎金。	104,225,000		22,189,000
		依考績法規定核發之工員考績獎金。	1,162,000		157,000
153	年終獎金		90,363,000		18,995,000
		依規定於春節加發之職員年終獎金。	89,402,000		18,864,000
		依規定於春節加發之工員年終獎金。	961,000		131,000
16	退休及卹償金		81,046,495		17,727,000
161	職員退休及離職金		79,506,495		17,461,000

醫院醫療基金

21201-257

與費用彙計表

106年度

單位：新臺幣元

中興院區	和平婦幼院區	陽明院區	忠孝院區	松德院區	林森中醫昆明院區
3,198,700	3,769,400	1,934,500	2,505,200	1,934,500	
74,700	149,400		74,700		
58,000	116,000		58,000		
1,788,500	2,044,000	1,022,000	1,277,500	1,022,000	
1,277,500	1,460,000	912,500	1,095,000	912,500	
				1,146,000	250,800
				1,146,000	250,800
				1,052,000	231,600
				94,000	19,200
28,052,000	39,515,000	28,200,000	29,031,000	16,971,000	12,640,000
15,132,000	21,377,000	15,049,000	15,604,000	9,168,000	6,711,000
14,993,000	21,182,000	14,880,000	15,486,000	8,871,000	6,624,000
139,000	195,000	169,000	118,000	297,000	87,000
12,920,000	18,138,000	13,151,000	13,427,000	7,803,000	5,929,000
12,806,000	17,980,000	13,011,000	13,330,000	7,552,000	5,859,000
114,000	158,000	140,000	97,000	251,000	70,000
13,660,000	14,774,000	10,098,000	10,182,000	5,454,000	9,151,495
13,492,000	14,542,000	9,890,000	10,020,000	5,063,000	9,038,495

臺北市立聯合
各院區業務成本

中華民國

編號	用途別科目	內容	合計	院本部	仁愛院區
		提撥職員退撫基金及離職儲金。	79,506,495		17,461,000
162	工員退休及離職金		1,540,000		266,000
		提撥工員退休準備金。	1,540,000		266,000
18	福利費		157,723,640		33,092,040
181	分擔員工保險費		142,284,000		29,970,000
		分攤職員健保費。	79,582,000		16,260,000
		分攤工員健保費。	512,000		61,000
		分攤員工勞保費。	46,414,000		10,324,000
		分攤工員勞保費。	741,000		88,000
		分攤職員公保費。	15,035,000		3,237,000
187	員工通勤交通費		6,191,640		1,202,040
		職員上下班交通費。	1,965,600		589,680
		工員上下班交通費。	68,040		7,560
		職員上下班交通費。	4,052,160		589,680
		工員上下班交通費。	105,840		15,120
18Y	其他福利費		9,248,000		1,920,000
		職員休假旅遊補助。	8,960,000		1,872,000
		工員休假旅遊補助。	288,000		48,000

醫院醫療基金

21201-259

與費用彙計表

106年度

單位：新臺幣元

中興院區	和平婦幼院區	陽明院區	忠孝院區	松德院區	林森中醫昆明院區
13,492,000	14,542,000	9,890,000	10,020,000	5,063,000	9,038,495
168,000	232,000	208,000	162,000	391,000	113,000
168,000	232,000	208,000	162,000	391,000	113,000
23,137,560	30,026,080	20,788,960	21,117,960	12,564,520	16,996,520
21,507,000	26,378,000	18,520,000	18,833,000	10,973,000	16,103,000
11,382,000	15,683,000	10,449,000	10,626,000	6,195,000	8,987,000
47,000	74,000	66,000	43,000	110,000	111,000
8,082,000	8,169,000	5,382,000	5,512,000	3,023,000	5,922,000
69,000	107,000	95,000	63,000	159,000	160,000
1,927,000	2,345,000	2,528,000	2,589,000	1,486,000	923,000
574,560	1,648,080	876,960	876,960	695,520	317,520
415,800	189,000	113,400	430,920	136,080	90,720
7,560	7,560	7,560	7,560	15,120	15,120
136,080	1,436,400	725,760	438,480	514,080	211,680
15,120	15,120	30,240		30,240	
1,056,000	2,000,000	1,392,000	1,408,000	896,000	576,000
1,024,000	1,968,000	1,344,000	1,376,000	832,000	544,000
32,000	32,000	48,000	32,000	64,000	32,000

臺北市立聯合
各院區業務成本

中華民國

編號	用途別科目	內容	合計	院本部	仁愛院區
2	服務費用		220,248,478		53,671,107
21	水電費		61,942,000		12,816,000
212	工作場所電費		59,031,000		12,213,000
		各院區電費。	59,031,000		12,213,000
214	工作場所水費		2,911,000		603,000
		各院區水費。	2,911,000		603,000
23	旅運費		12,693,216		4,229,232
23Y	其他旅運費		12,693,216		4,229,232
		一般性廢棄物清除處理費(每公噸廢棄物處理費2,082元及清運費767元)。	2,598,288		478,632
		生物醫療廢棄物清除處理費。	10,094,928		3,750,600
24	印刷裝訂與廣告費		8,967,006		1,935,225
241	印刷及裝訂費		8,967,006		1,935,225
		病歷、體檢及醫療收費收據等醫療用各類印刷費。	5,337,286		1,419,225
		藥袋。	3,629,720		516,000
25	修理保養及保固費		37,756,530		9,449,242
252	一般房屋修護費		3,646,080		506,242
255	機械及設備修護費		29,206,090		7,668,000
		醫療儀器設備維修及保養費。	25,955,000		7,264,000

醫院醫療基金

21201-261

與費用彙計表

106年度

單位：新臺幣元

中興院區	和平婦幼院區	陽明院區	忠孝院區	松德院區	林森中醫昆明院區
38,503,365	42,920,680	25,965,271	27,423,454	16,887,301	14,877,300
12,017,000	12,498,000	7,407,000	6,468,000	6,340,000	4,396,000
11,523,000	12,110,000	7,064,000	6,174,000	5,684,000	4,263,000
11,523,000	12,110,000	7,064,000	6,174,000	5,684,000	4,263,000
494,000	388,000	343,000	294,000	656,000	133,000
494,000	388,000	343,000	294,000	656,000	133,000
2,329,992	2,611,752	1,299,480	1,668,828	234,780	319,152
2,329,992	2,611,752	1,299,480	1,668,828	234,780	319,152
478,632	615,384	341,880	376,068	170,940	136,752
1,851,360	1,996,368	957,600	1,292,760	63,840	182,400
1,477,000	1,902,000	1,097,600	1,097,944	279,017	1,178,220
1,477,000	1,902,000	1,097,600	1,097,944	279,017	1,178,220
1,026,000	1,129,000	641,600	617,944	136,017	367,500
451,000	773,000	456,000	480,000	143,000	810,720
7,535,957	7,529,020	4,728,487	4,865,724	1,285,920	2,362,180
1,009,957	698,060	531,087	289,224	317,510	294,000
6,048,000	6,038,000	3,811,000	3,969,500	253,410	1,418,180
5,602,000	5,330,000	3,331,000	3,624,000	148,000	656,000

臺北市立聯合
各院區業務成本

中華民國

編號	用途別科目	內容	合計	院本部	仁愛院區
		醫療氣體設備修護費。	568,000		121,000
		藥品分包機、試劑冰箱等設備修護費。	2,683,090		283,000
257	什項設備修護費		4,904,360		1,275,000
		空調系統及冷卻水塔設備修護費。	2,691,400		720,000
		給水系統設備修護費。	588,000		30,000
		其他什項設備修護費。	1,624,960		525,000
27	一般服務費		83,136,580		17,717,408
279	外包費		74,750,580		15,597,408
		環境清潔維護外包費。	30,484,080		6,513,408
		機電人力外包費。	21,067,000		3,857,000
		被服租賃及洗滌床單外包費。	21,912,000		5,227,000
		檢體運送勞務外包費。	1,287,500		
27D	計時與計件人員酬金		4,556,000		1,322,000
		實習醫學生生活津貼。	4,556,000		1,322,000
27E	體育活動費		3,830,000		798,000
		職員1,889人及聘用人員8人，計1,897人文康活動費，每人編列2,000元。	3,794,000		792,000
		工員18人文康活動費，每人編列2,000元。	36,000		6,000

醫院醫療基金

21201-263

與費用彙計表

106年度

單位：新臺幣元

中興院區	和平婦幼院區	陽明院區	忠孝院區	松德院區	林森中醫昆明院區
113,000	123,000	110,000	88,000	13,000	
333,000	585,000	370,000	257,500	92,410	762,180
478,000	792,960	386,400	607,000	715,000	650,000
150,000	390,000	341,400	360,000	450,000	280,000
206,000	111,000	45,000	47,000	135,000	14,000
122,000	291,960		200,000	130,000	356,000
14,184,416	15,871,508	10,137,584	11,445,632	8,433,584	5,346,448
12,286,416	15,091,508	9,063,584	10,675,632	7,975,584	4,060,448
5,871,096	5,464,008	3,902,184	4,008,312	3,525,984	1,199,088
2,750,000	4,924,000	2,057,000	3,085,000	2,858,000	1,536,000
3,445,000	4,386,000	2,884,000	3,362,000	1,490,000	1,118,000
220,320	317,500	220,400	220,320	101,600	207,360
1,296,000		552,000	216,000	180,000	990,000
1,296,000		552,000	216,000	180,000	990,000
602,000	780,000	522,000	554,000	278,000	296,000
598,000	776,000	516,000	550,000	270,000	292,000
4,000	4,000	6,000	4,000	8,000	4,000

臺北市立聯合
各院區業務成本

中華民國

編號	用途別科目	內容	合計	院本部	仁愛院區
28	專業服務費		15,753,146		7,524,000
287	委託檢驗(定)試驗認證費		12,008,746		5,508,000
		檢體委檢費。	10,198,000		4,534,000
		危險性機器等設備委檢費。	1,039,546		554,000
		國內外品質能力等委檢費。	771,200		420,000
28Y	其他		3,744,400		2,016,000
		生化血清檢驗儀器連線費。	3,744,400		2,016,000
3	材料及用品費		2,379,213,913		559,558,010
31	使用材料費		15,284,812		3,884,760
316	設備零件		15,284,812		3,884,760
		醫療科器械等設備零件。	12,063,800		2,970,000
		各科室所需設備零件。	3,221,012		914,760
32	用品消耗		24,821,471		6,409,250
321	辦公(事務)用品		8,182,800		1,706,760
		職員1,889人，按每人每月360元編列。	8,160,480		1,702,080
		工員18人，按每人每月50元編列。	10,800		1,800
		聘用人員8人，按每人每月120元編列。	11,520		2,880
325	服裝		2,420,000		1,005,000

醫院醫療基金

21201-265

與費用彙計表

106年度

單位：新臺幣元

中興院區	和平婦幼院區	陽明院區	忠孝院區	松德院區	林森中醫昆明院區
959,000	2,508,400	1,295,120	1,877,326	314,000	1,275,300
815,000	2,364,000	1,295,120	1,301,326	170,000	555,300
688,000	2,101,000	1,100,000	1,155,000	165,000	455,000
109,000	95,000	121,120	146,326	1,000	13,100
18,000	168,000	74,000		4,000	87,200
144,000	144,400		576,000	144,000	720,000
144,000	144,400		576,000	144,000	720,000
276,863,830	362,066,211	222,493,732	308,524,136	150,403,709	499,304,285
2,722,550	3,960,291	2,741,965	1,310,546	178,500	486,200
2,722,550	3,960,291	2,741,965	1,310,546	178,500	486,200
2,108,800	3,490,000	2,184,000	1,243,000		68,000
613,750	470,291	557,965	67,546	178,500	418,200
3,969,280	4,289,920	3,029,767	3,313,960	1,509,209	2,300,085
1,292,880	1,677,360	1,116,360	1,189,200	582,720	617,520
1,291,680	1,676,160	1,114,560	1,188,000	578,880	609,120
1,200	1,200	1,800	1,200	2,400	1,200
				1,440	7,200
350,000	423,000	247,000	261,000	72,000	62,000

臺北市立聯合
各院區業務成本

中華民國

編號	用途別科目	內容	合計	院本部	仁愛院區
32Y	其他	健檢服。	1,610,000		840,000
		護士鞋。	810,000		165,000
			14,218,671		3,697,490
		醫療用備份光碟等費用。	226,000		76,000
		心理治療等相關教材及用品費。	193,000		
		病患雜誌及所需什項用品費。	2,863,885		1,807,490
		病歷保護塑膠封面、彩色病歷夾及報表紙等費用。	705,835		89,000
		由任袋等調劑用相關耗材費。	6,137,819		723,000
		衛生、清潔用品及消毒等費用。	3,869,632		966,000
		感熱紙及滅火器乾粉等雜支費。	222,500		36,000
33	商品及醫療用品		2,339,107,630		549,264,000
332	衛材		367,426,000		121,279,000
		醫療單位耗用之醫療用品費。	367,426,000		121,279,000
333	藥品		1,968,183,630		426,385,000
		藥品成本。	1,968,183,630		426,385,000
334	血液		3,498,000		1,600,000
		血液成本。	3,498,000		1,600,000
4	租金與利息		32,653,489		17,883,332

醫院醫療基金

21201-267

與費用彙計表

106年度

單位：新臺幣元

中興院區	和平婦幼院區	陽明院區	忠孝院區	松德院區	林森中醫昆明院區
224,000	252,000	126,000	168,000		
126,000	171,000	121,000	93,000	72,000	62,000
2,326,400	2,189,560	1,666,407	1,863,760	854,489	1,620,565
27,000	54,000	18,000	36,000		15,000
63,000		35,000	15,000	80,000	
369,400		255,495	389,000	34,500	8,000
142,000	148,960	87,880	193,160	29,835	15,000
900,000	1,165,600	870,000	654,000	402,654	1,422,565
825,000	797,000	400,032	576,600	305,000	
	24,000			2,500	160,000
270,172,000	353,816,000	216,722,000	303,899,630	148,716,000	496,518,000
45,070,000	60,694,000	55,480,000	44,000,000	1,364,000	39,539,000
45,070,000	60,694,000	55,480,000	44,000,000	1,364,000	39,539,000
224,482,000	292,690,000	160,882,000	259,414,630	147,351,000	456,979,000
224,482,000	292,690,000	160,882,000	259,414,630	147,351,000	456,979,000
620,000	432,000	360,000	485,000	1,000	
620,000	432,000	360,000	485,000	1,000	
8,799,760	3,063,440	376,840	2,530,117		

臺北市立聯合
各院區業務成本

中華民國

編號	用途別科目	內容	合計	院本部	仁愛院區
42	房租		802,049		530,332
421	一般房屋租金		802,049		530,332
		南軟工業區門診部租金。	271,717		
		政大門診部租金。	530,332		530,332
43	機器租金		30,351,440		17,353,000
432	機械及設備租金		30,351,440		17,353,000
		放射線治療整體設備系統合作案。	23,131,000		14,400,000
		電腦斷層掃描儀合作案。	331,000		
		免疫染色用儀器合作案。	3,783,000		2,380,000
		數位化心臟血管攝影X光機合作案。	1,800,000		
		全自動腹膜透析機租金。	1,306,440		573,000
44	交通及運輸設備租金		1,500,000		
442	車租		1,500,000		
		數位乳房攝影巡迴車合作案。	1,500,000		
5	折舊、折耗及攤銷		214,167,629		54,864,000
52	房屋折舊		59,459,400		11,824,000
521	一般房屋折舊		59,459,400		11,824,000
		一般房屋折舊(事業用)(詳固定資產折舊明細表第225頁)。	20,288,000		5,141,000

醫院醫療基金

21201-269

與費用彙計表

106年度

單位：新臺幣元

中興院區	和平婦幼院區	陽明院區	忠孝院區	松德院區	林森中醫昆明院區
			271,717		
			271,717		
			271,717		
8,799,760	1,563,440	376,840	2,258,400		
8,799,760	1,563,440	376,840	2,258,400		
8,731,000					
		331,000			
	1,403,000				
			1,800,000		
68,760	160,440	45,840	458,400		
	1,500,000				
	1,500,000				
	1,500,000				
28,337,000	36,720,000	28,289,000	31,958,000	11,667,000	22,332,629
6,571,000	9,165,000	5,743,000	8,268,000	5,726,000	12,162,400
6,571,000	9,165,000	5,743,000	8,268,000	5,726,000	12,162,400
543,000	4,667,000	2,084,000	2,524,000	2,787,000	2,542,000

臺北市立聯合
各院區業務成本

中華民國

編號	用途別科目	內容	合計	院本部	仁愛院區
		一般房屋折舊(公務用)(詳固定資產折舊明細表第225頁)。	39,171,400		6,683,000
53	機械及設備折舊		141,506,229		40,729,000
531	機械及設備折舊		141,506,229		40,729,000
		機械及設備折舊(事業用)(詳固定資產折舊明細表第225頁)。	139,049,229		40,729,000
		機械及設備折舊(公務用)(詳固定資產折舊明細表第225頁)。	2,457,000		
55	什項設備折舊		13,202,000		2,311,000
551	什項設備折舊		13,202,000		2,311,000
		什項設備折舊(事業用)(詳固定資產折舊明細表第225頁)。	13,202,000		2,311,000
6	稅捐與規費(強制費)		190,142		61,900
62	土地稅		43,964		43,964
622	一般土地地價稅		43,964		43,964
		院外門診部等地價稅。	43,964		43,964
64	房屋稅		146,178		17,936
641	一般房屋稅		146,178		17,936
		院外門診部等房屋稅。	146,178		17,936
7	會費、捐助、補助、分攤、 救助(濟)與交流活動費		3,212,500		470,000
73	分擔		3,212,500		470,000

醫院醫療基金

21201-271

與費用彙計表

106年度

單位：新臺幣元

中興院區	和平婦幼院區	陽明院區	忠孝院區	松德院區	林森中醫昆明院區
6,028,000	4,498,000	3,659,000	5,744,000	2,939,000	9,620,400
20,412,000	25,112,000	21,039,000	21,746,000	3,366,000	9,102,229
20,412,000	25,112,000	21,039,000	21,746,000	3,366,000	9,102,229
19,367,000	23,719,000	21,035,000	21,731,000	3,366,000	9,102,229
1,045,000	1,393,000	4,000	15,000		
1,354,000	2,443,000	1,507,000	1,944,000	2,575,000	1,068,000
1,354,000	2,443,000	1,507,000	1,944,000	2,575,000	1,068,000
1,354,000	2,443,000	1,507,000	1,944,000	2,575,000	1,068,000
	747		112,495		15,000
	747		112,495		15,000
	747		112,495		15,000
441,000	346,500	735,000	960,000	260,000	
441,000	346,500	735,000	960,000	260,000	

臺北市立聯合
各院區業務成本

中華民國

編號	用途別科目	內容	合計	院本部	仁愛院區
735	分擔大樓管理費		3,212,500		470,000
		大安門診部分攤機電設備保養維護費等。	60,000		60,000
		信義門診部分攤機電設備保養維護費等。	280,000		280,000
		政大門診部分攤機電設備保養維護費等。	130,000		130,000
		中山門診部分攤機電設備保養維護費等。	210,000		
		大同門診部分攤機電設備保養維護費等。	231,000		
		中正門診部分攤機電設備保養維護費等。	269,460		
		萬華門診部分攤機電設備保養維護費等。	77,040		
		士林門診部分攤機電設備保養維護費等。	422,800		
		北投門診部分攤機電設備保養維護費等。	312,200		
		松山門診部分攤機電設備保養維護費等。	180,000		
		內湖門診部分攤機電設備保養維護費等。	210,000		
		南港門診部分攤機電設備保養維護費等。	360,000		
		南軟門診部分攤機電設備保養維護費等。	210,000		
		心衛門診部分攤機電設備保養維護費等。	260,000		

醫院醫療基金

21201-273

與費用彙計表

106年度

單位：新臺幣元

中興院區	和平婦幼院區	陽明院區	忠孝院區	松德院區	林森中醫昆明院區
441,000	346,500	735,000	960,000	260,000	
210,000					
231,000					
	269,460				
	77,040				
		422,800			
		312,200			
			180,000		
			210,000		
			360,000		
			210,000		
				260,000	

臺北市立聯合
各院區業務成本

中華民國

編號	用途別科目	內容	合計	院本部	仁愛院區
8	短絀、賠償與保險給付		4,283,648		346,000
81	各項短絀		4,283,648		346,000
812	呆帳及保證短絀		4,283,648		346,000
		自費等應收醫療帳款無法收回款項。	4,283,648		346,000
	住院醫療成本		3,267,313,422		791,442,040
1	用人費用		1,694,843,353		364,650,395
11	正式員額薪資		1,087,527,000		232,685,000
113	職員薪金		1,053,791,000		226,386,000
		職員2,011人薪金(含約用人員)(詳用人費用彙計表第220-223頁)。	1,053,791,000		226,386,000
114	工員工資		33,736,000		6,299,000
		工員81人工資(詳用人費用彙計表第220-223頁)。	33,736,000		6,299,000
13	超時工作報酬		121,027,200		23,735,800
131	加班費		31,731,800		6,776,600
		職員加班費。	14,489,200		3,204,200
		工員加班費。	321,600		62,400
		職員不休假加班費。	15,460,000		3,234,000
		工員不休假加班費。	1,461,000		276,000

醫院醫療基金

21201-275

與費用彙計表

106年度

單位：新臺幣元

中興院區	和平婦幼院區	陽明院區	忠孝院區	松德院區	林森中醫昆明院區
879,000	1,176,000	663,000	846,000	302,000	71,648
879,000	1,176,000	663,000	846,000	302,000	71,648
879,000	1,176,000	663,000	846,000	302,000	71,648
879,000	1,176,000	663,000	846,000	302,000	71,648
541,999,748	668,433,464	471,330,110	497,832,414	286,860,776	9,414,870
273,299,010	354,701,658	250,967,069	254,356,059	194,125,402	2,743,760
175,477,000	226,545,000	164,141,000	165,500,000	121,618,000	1,561,000
170,219,000	218,829,000	157,249,000	160,891,000	118,656,000	1,561,000
170,219,000	218,829,000	157,249,000	160,891,000	118,656,000	1,561,000
5,258,000	7,716,000	6,892,000	4,609,000	2,962,000	
5,258,000	7,716,000	6,892,000	4,609,000	2,962,000	
21,287,200	27,052,800	16,620,500	18,253,200	13,598,500	479,200
4,643,200	6,812,000	4,880,800	5,040,200	3,537,800	41,200
2,442,000	3,056,200	2,012,800	2,160,800	1,591,000	22,200
43,200	76,800	72,000	38,400	28,800	
1,934,000	3,345,000	2,493,000	2,643,000	1,792,000	19,000
224,000	334,000	303,000	198,000	126,000	

臺北市立聯合
各院區業務成本

中華民國

編號	用途別科目	內容	合計	院本部	仁愛院區
132	值班費		89,295,400		16,959,200
		行政總值平日值班費。	522,900		74,700
		行政總值假日值班費。	406,000		58,000
		護士大夜班夜班費。	49,311,500		9,709,000
		護士小夜班夜班費。	39,055,000		7,117,500
14	津貼		1,966,200		
14Y	其他津貼		1,966,200		
		職員防治費。	1,825,200		
		工員防治費。	141,000		
15	獎金		222,941,000		48,306,000
152	考績獎金		120,231,000		26,120,000
		依考績法規定核發之職員考績獎金。	114,566,000		25,072,000
		依考績法規定核發之工員考績獎金。	5,665,000		1,048,000
153	年終獎金		102,710,000		22,186,000
		依規定於春節加發之職員年終獎金。	98,034,000		21,312,000
		依規定於春節加發之工員年終獎金。	4,676,000		874,000
16	退休及卹償金		89,272,233		21,485,955
161	職員退休及離職金		81,749,233		19,719,955

醫院醫療基金

21201-277

與費用彙計表

106年度

單位：新臺幣元

中興院區	和平婦幼院區	陽明院區	忠孝院區	松德院區	林森中醫昆明院區
16,644,000	20,240,800	11,739,700	13,213,000	10,060,700	438,000
	298,800	74,700		74,700	
	232,000	58,000		58,000	
9,709,000	11,497,500	6,132,000	6,643,000	5,365,500	255,500
6,935,000	8,212,500	5,475,000	6,570,000	4,562,500	182,500
	247,200			1,719,000	
	247,200			1,719,000	
	247,200			1,578,000	
				141,000	
32,942,000	46,532,000	33,325,000	33,918,000	27,647,000	271,000
17,784,000	25,195,000	17,804,000	18,247,000	14,937,000	144,000
16,858,000	23,896,000	16,680,000	17,459,000	14,457,000	144,000
926,000	1,299,000	1,124,000	788,000	480,000	
15,158,000	21,337,000	15,521,000	15,671,000	12,710,000	127,000
14,396,000	20,281,000	14,586,000	15,027,000	12,305,000	127,000
762,000	1,056,000	935,000	644,000	405,000	
16,301,450	17,912,698	12,424,689	12,175,459	8,814,982	157,000
15,184,450	16,370,698	11,039,689	11,094,459	8,182,982	157,000

臺北市立聯合
各院區業務成本

中華民國

編號	用途別科目	內容	合計	院本部	仁愛院區
		提撥職員退撫基金及離職儲金。	81,749,233		19,719,955
162	工員退休及離職金		7,523,000		1,766,000
		提撥工員退休準備金。	7,523,000		1,766,000
18	福利費		172,109,720		38,437,640
181	分擔員工保險費		152,865,000		34,619,000
		分攤職員健保費。	82,950,000		18,359,000
		分攤工員健保費。	2,123,000		405,000
		分攤員工勞保費。	46,576,000		11,605,000
		分攤工員勞保費。	3,071,000		587,000
		分攤職員公保費。	18,145,000		3,663,000
187	員工通勤交通費		8,028,720		1,466,640
		職員上下班交通費。	1,799,280		672,840
		工員上下班交通費。	257,040		68,040
		職員上下班交通費。	5,322,240		635,040
		工員上下班交通費。	650,160		90,720
18Y	其他福利費		11,216,000		2,352,000
		職員休假旅遊補助。	9,920,000		2,096,000
		工員休假旅遊補助。	1,296,000		256,000

醫院醫療基金

21201-279

與費用彙計表

106年度

單位：新臺幣元

中興院區	和平婦幼院區	陽明院區	忠孝院區	松德院區	林森中醫昆明院區
15,184,450	16,370,698	11,039,689	11,094,459	8,182,982	157,000
1,117,000	1,542,000	1,385,000	1,081,000	632,000	
1,117,000	1,542,000	1,385,000	1,081,000	632,000	
27,291,360	36,411,960	24,455,880	24,509,400	20,727,920	275,560
24,768,000	31,969,000	21,513,000	21,723,000	18,021,000	252,000
12,787,000	17,677,000	11,685,000	11,959,000	10,345,000	138,000
316,000	495,000	441,000	289,000	177,000	
9,024,000	9,114,000	5,891,000	6,127,000	4,728,000	87,000
460,000	714,000	636,000	418,000	256,000	
2,181,000	3,969,000	2,860,000	2,930,000	2,515,000	27,000
1,179,360	2,010,960	1,118,880	1,058,400	1,186,920	7,560
60,480	219,240	120,960	491,400	226,800	7,560
30,240	22,680	60,480	52,920	22,680	
952,560	1,617,840	756,000	483,840	876,960	
136,080	151,200	181,440	30,240	60,480	
1,344,000	2,432,000	1,824,000	1,728,000	1,520,000	16,000
1,136,000	2,208,000	1,504,000	1,552,000	1,408,000	16,000
208,000	224,000	320,000	176,000	112,000	

臺北市立聯合
各院區業務成本

中華民國

編號	用途別科目	內容	合計	院本部	仁愛院區
2	服務費用		341,444,755		87,062,034
21	水電費		86,639,600		17,338,000
212	工作場所電費		73,293,000		16,284,000
		各院區電費。	73,293,000		16,284,000
214	工作場所水費		3,711,000		804,000
		各院區水費。	3,711,000		804,000
217	氣體費		9,635,600		250,000
		煤氣、瓦斯等費用。	9,635,600		250,000
23	旅運費		20,239,344		7,079,172
23Y	其他旅運費		20,239,344		7,079,172
		一般性廢棄物清除處理費(每公噸廢棄物處理費2,082元及清運費767元)。	3,213,672		649,572
		生物醫療廢棄物清除處理費。	17,025,672		6,429,600
24	印刷裝訂與廣告費		1,977,592		400,808
241	印刷及裝訂費		1,977,592		400,808
		病歷、體檢及醫療收費收據等醫療用各類印刷費。	1,275,292		272,408
		藥袋。	702,300		128,400
25	修理保養及保固費		57,838,277		13,871,070
252	一般房屋修護費		5,769,047		1,218,000

醫院醫療基金

21201-281

與費用彙計表

106年度

單位：新臺幣元

中興院區	和平婦幼院區	陽明院區	忠孝院區	松德院區	林森中醫昆明院區
65,889,996	65,781,819	44,769,538	50,495,567	26,171,621	1,274,180
22,122,000	16,839,000	12,076,000	8,804,000	8,982,600	478,000
15,364,000	16,146,000	9,418,000	8,232,000	7,578,000	271,000
15,364,000	16,146,000	9,418,000	8,232,000	7,578,000	271,000
658,000	518,000	458,000	392,000	874,000	7,000
658,000	518,000	458,000	392,000	874,000	7,000
6,100,000	175,000	2,200,000	180,000	530,600	200,000
6,100,000	175,000	2,200,000	180,000	530,600	200,000
3,789,144	4,208,604	2,086,044	2,728,980	314,568	32,832
3,789,144	4,208,604	2,086,044	2,728,980	314,568	32,832
615,384	786,324	444,444	512,820	205,128	
3,173,760	3,422,280	1,641,600	2,216,160	109,440	32,832
362,821	469,300	274,600	324,786	116,277	29,000
362,821	469,300	274,600	324,786	116,277	29,000
250,421	280,300	160,600	204,786	80,777	26,000
112,400	189,000	114,000	120,000	35,500	3,000
11,088,591	11,996,599	8,797,742	8,898,075	2,943,200	243,000
648,991	1,074,959	760,022	1,063,575	970,500	33,000

臺北市立聯合
各院區業務成本

中華民國

編號	用途別科目	內容	合計	院本部	仁愛院區
255	機械及設備修護費		40,350,190		10,475,070
		醫療儀器設備維修及保養費。	37,727,000		9,987,000
		醫療氣體設備修護費。	1,964,000		418,000
		藥品分包機、試劑冰箱等設備修護費。	659,190		70,070
257	什項設備修護費		11,719,040		2,178,000
		空調系統及冷卻水塔設備修護費。	3,678,100		1,080,000
		給水系統設備修護費。	863,500		45,000
		蒸氣加熱水箱及熱水機修護費。	625,000		50,000
		鍋爐、壓力容器設備修護費。	1,730,600		310,000
		管線修護費。	2,130,000		200,000
		廚具、爐具等廚房設備修護費。	1,730,000		280,000
		其他什項設備修護費。	961,840		213,000
27	一般服務費		167,395,128		44,850,112
279	外包費		163,211,128		43,938,112
		庶務工友勞務外包費。	47,376,000		17,808,000
		環境清潔維護外包費。	44,359,128		9,770,112
		機電人力外包費。	29,309,000		5,786,000
		被服租賃及洗滌床單外包費。	41,615,000		10,454,000

醫院醫療基金

21201-283

與費用彙計表

106年度

單位：新臺幣元

中興院區	和平婦幼院區	陽明院區	忠孝院區	松德院區	林森中醫昆明院區
8,957,000	8,426,800	6,252,120	5,881,500	273,700	84,000
8,403,000	7,855,000	5,779,000	5,435,000	204,000	64,000
388,000	426,000	380,000	304,000	48,000	
166,000	145,800	93,120	142,500	21,700	20,000
1,482,600	2,494,840	1,785,600	1,953,000	1,699,000	126,000
225,000	586,000	512,100	540,000	675,000	60,000
308,000	167,000	67,500	71,000	203,000	2,000
150,000	150,000	200,000	75,000		
147,600	610,000	376,000	200,000	87,000	
50,000	550,000	250,000	580,000	500,000	
450,000	150,000	380,000	335,000	85,000	50,000
152,000	281,840		152,000	149,000	14,000
27,974,040	30,799,616	20,723,672	28,890,864	13,680,976	475,848
27,286,040	29,911,616	20,117,672	28,260,864	13,228,976	467,848
7,392,000	5,376,000	5,376,000	10,752,000	672,000	
8,807,040	8,195,616	5,853,672	6,012,864	5,288,976	430,848
4,125,000	7,387,000	3,085,000	4,627,000	4,287,000	12,000
6,890,000	8,773,000	5,767,000	6,725,000	2,981,000	25,000

臺北市立聯合
各院區業務成本

中華民國

編號	用途別科目	內容	合計	院本部	仁愛院區
27E	體育活動費	醫療器械消毒等外包費。	552,000		120,000
			4,184,000		912,000
		職員2,011人文康活動費，每人編列2,000元。	4,022,000		880,000
		工員81人文康活動費，每人編列2,000元。	162,000		32,000
28	專業服務費		7,354,814		3,522,872
287	委託檢驗(定)試驗認證費		7,354,814		3,522,872
		檢體委檢費。	6,235,000		2,885,000
		危險性機器等設備委檢費。	447,814		220,872
		作業環境等委檢費。	365,500		237,000
		國內外品質能力等委檢費。	306,500		180,000
3	材料及用品費		974,047,319		264,660,620
31	使用材料費		32,234,203		11,654,020
313	燃料		12,293,316		5,344,920
		鍋爐油燃料。	12,293,316		5,344,920
316	設備零件		19,940,887		6,309,100
		病房設備零件。	11,071,330		4,321,900
		醫療科器械等設備零件。	7,631,000		1,890,000
		營養科廚房用具等設備零件。	638,650		50,000

醫院醫療基金

21201-285

與費用彙計表

106年度

單位：新臺幣元

中興院區	和平婦幼院區	陽明院區	忠孝院區	松德院區	林森中醫昆明院區
72,000	180,000	36,000	144,000		
688,000	888,000	606,000	630,000	452,000	8,000
662,000	860,000	566,000	608,000	438,000	8,000
26,000	28,000	40,000	22,000	14,000	
553,400	1,468,700	811,480	848,862	134,000	15,500
553,400	1,468,700	811,480	848,862	134,000	15,500
438,000	1,357,000	700,000	735,000	105,000	15,000
46,900	39,700	48,480	88,862	3,000	
61,500		32,000	25,000	10,000	
7,000	72,000	31,000		16,000	500
161,206,996	206,937,689	146,066,516	141,360,543	50,606,025	3,208,930
2,738,284	8,855,863	3,997,438	4,242,648	700,950	45,000
32,724	2,748,816	2,137,968	2,028,888		
32,724	2,748,816	2,137,968	2,028,888		
2,705,560	6,107,047	1,859,470	2,213,760	700,950	45,000
1,359,060	3,277,120	255,040	1,365,260	492,950	
1,320,000	2,220,000	1,390,000	791,000		20,000
26,500	390,000	113,150	49,000		10,000

臺北市立聯合
各院區業務成本

中華民國

編號	用途別科目	內容	合計	院本部	仁愛院區
32	用品消耗	各科室所需設備零件。	599,907		47,200
321	辦公(事務)用品		116,398,706		17,960,600
			8,736,120		1,910,400
		職員2,011人，按每人每月360元編列。	8,687,520		1,900,800
		工員81人，按每人每月50元編列。	48,600		9,600
325	服裝		1,730,380		338,600
		安全防護人員夏季制服。	9,000		
		安全防護人員皮鞋。	6,600		
		安全防護人員臂章。	180		
		護士鞋。	1,473,000		291,000
		麻醉科工作鞋。	67,000		17,000
		手術室工作硬殼皮拖鞋。	9,000		
		營養科工作人員防滑工作鞋。	165,600		30,600
32Y	其他		105,932,206		15,711,600
		住院病患膳食材料、什支等費用。	91,067,261		12,700,000
		醫療用備份光碟等費用。	103,500		35,000
		心理治療等相關教材及用品費。	75,350		
		復健科等治療用輔具及耗材	340,000		

醫院醫療基金

21201-287

與費用彙計表

106年度

單位：新臺幣元

中興院區	和平婦幼院區	陽明院區	忠孝院區	松德院區	林森中醫昆明院區
	219,927	101,280	8,500	208,000	15,000
20,711,712	19,443,826	15,127,078	18,531,485	23,919,075	704,930
1,437,720	1,866,000	1,234,560	1,319,880	950,280	17,280
1,429,920	1,857,600	1,222,560	1,313,280	946,080	17,280
7,800	8,400	12,000	6,600	4,200	
301,000	379,200	291,800	219,600	187,780	12,400
				9,000	
				6,600	
				180	
260,000	342,000	242,000	186,000	145,000	7,000
14,000	12,000	12,000	12,000		
		9,000			
27,000	25,200	28,800	21,600	27,000	5,400
18,972,992	17,198,626	13,600,718	16,992,005	22,781,015	675,250
15,345,000	14,617,446	11,940,000	15,116,815	20,748,000	600,000
13,500	27,000	9,000	19,000		
25,350				50,000	
				340,000	

臺北市立聯合
各院區業務成本

中華民國

編號	用途別科目	內容	合計	院本部	仁愛院區
		費。			
		康樂團體治療活動費及材料等費用。	294,100		20,000
		病患團體活動費。	768,950		
		病患雜誌及所需什項用品費。	1,795,193		250,000
		有線電視頻道租用及音樂著作權等費用(仁愛290臺、中興200臺、和平婦幼211臺、陽明120臺、忠孝165臺、林森中醫昆明14臺、松德75臺)。	3,805,500		1,026,600
		病歷保護塑膠封面、彩色病歷夾及報表紙等費用。	265,114		22,000
		由任袋等調劑用相關耗材費。	1,376,090		209,000
		衛生、清潔用品及消毒等費用。	5,970,948		1,449,000
		感熱紙及滅火器乾粉等雜支費。	70,200		
33	商品及醫療用品		825,414,410		235,046,000
332	衛材		335,118,000		76,597,000
		醫療單位耗用之醫療用品費。	335,118,000		76,597,000
333	藥品		458,812,410		144,049,000
		藥品成本。	458,812,410		144,049,000
334	血液		31,484,000		14,400,000
		血液成本。	31,484,000		14,400,000

醫院醫療基金

21201-289

與費用彙計表

106年度

單位：新臺幣元

中興院區	和平婦幼院區	陽明院區	忠孝院區	松德院區	林森中醫昆明院區
	81,000		50,000	143,100	
70,000	152,400	173,000	95,000	278,550	
1,279,193		144,000		122,000	
708,000	746,940	424,800	584,100	265,500	49,560
36,949	37,240	21,670	49,690	97,565	
256,000	332,600	249,000	208,000	115,800	5,690
1,239,000	1,198,000	600,048	864,400	620,500	
	6,000	39,200	5,000		20,000
137,757,000	178,638,000	126,942,000	118,586,410	25,986,000	2,459,000
56,338,000	75,868,000	69,350,000	55,000,000	1,705,000	260,000
56,338,000	75,868,000	69,350,000	55,000,000	1,705,000	260,000
75,839,000	98,882,000	54,352,000	59,221,410	24,270,000	2,199,000
75,839,000	98,882,000	54,352,000	59,221,410	24,270,000	2,199,000
5,580,000	3,888,000	3,240,000	4,365,000	11,000	
5,580,000	3,888,000	3,240,000	4,365,000	11,000	

臺北市立聯合
各院區業務成本

中華民國

編號	用途別科目	內容	合計	院本部	仁愛院區
4	租金與利息		45,249,310		18,020,000
43	機器租金		45,249,310		18,020,000
432	機械及設備租金		45,249,310		18,020,000
		放射線治療整體設備系統合作案。	28,271,821		17,600,000
		電腦斷層掃描儀合作案。	110,489		
		免疫染色用儀器合作案。	667,000		420,000
		數位化心臟血管攝影X光機合作案。	16,200,000		
5	折舊、折耗及攤銷		205,974,000		56,609,000
52	房屋折舊		71,639,000		17,735,000
521	一般房屋折舊		71,639,000		17,735,000
		一般房屋折舊(事業用)(詳固定資產折舊明細表第225頁)。	26,875,000		7,711,000
		一般房屋折舊(公務用)(詳固定資產折舊明細表第225頁)。	44,764,000		10,024,000
53	機械及設備折舊		117,154,000		35,638,000
531	機械及設備折舊		117,154,000		35,638,000
		機械及設備折舊(事業用)(詳固定資產折舊明細表第225頁)。	115,004,000		35,638,000
		機械及設備折舊(公務用)(詳固定資產折舊明細表第225頁)。	2,150,000		
55	什項設備折舊		17,181,000		3,236,000

醫院醫療基金

21201-291

與費用彙計表

106年度

單位：新臺幣元

中興院區	和平婦幼院區	陽明院區	忠孝院區	松德院區	林森中醫昆明院區
10,671,821	247,000	110,489	16,200,000		
10,671,821	247,000	110,489	16,200,000		
10,671,821	247,000	110,489	16,200,000		
10,671,821		110,489			
	247,000		16,200,000		
29,613,000	39,141,000	29,132,000	34,151,000	15,140,000	2,188,000
9,857,000	13,747,000	8,613,000	12,402,000	8,589,000	696,000
9,857,000	13,747,000	8,613,000	12,402,000	8,589,000	696,000
815,000	7,001,000	3,125,000	3,786,000	4,181,000	256,000
9,042,000	6,746,000	5,488,000	8,616,000	4,408,000	440,000
17,861,000	21,973,000	18,410,000	19,028,000	2,946,000	1,298,000
17,861,000	21,973,000	18,410,000	19,028,000	2,946,000	1,298,000
16,946,000	20,755,000	18,406,000	19,015,000	2,946,000	1,298,000
915,000	1,218,000	4,000	13,000		
1,895,000	3,421,000	2,109,000	2,721,000	3,605,000	194,000

臺北市立聯合
各院區業務成本

中華民國

編號	用途別科目	內容	合計	院本部	仁愛院區
551	什項設備折舊		17,181,000		3,236,000
		什項設備折舊(事業用)(詳固定資產折舊明細表第225頁)。	17,181,000		3,236,000
8	短絀、賠償與保險給付		5,754,685		439,991
81	各項短絀		5,754,685		439,991
812	呆帳及保證短絀		5,754,685		439,991
		自費等應收醫療帳款無法收回款項。	5,754,685		439,991
	衛生保健成本		1,174,544,456	132,131,552	229,320,293
1	用人費用		639,756,858	86,706,480	114,067,520
11	正式員額薪資		434,201,000	60,137,000	76,577,000
113	職員薪金		425,803,000	57,790,000	75,632,000
		職員852人薪金(含約用人員)(詳用人費用彙計表第220-223頁)。	425,803,000	57,790,000	75,632,000
114	工員工資		8,398,000	2,347,000	945,000
		工員22人工資(詳用人費用彙計表第220-223頁)。	8,398,000	2,347,000	945,000
13	超時工作報酬		12,353,886	1,570,000	2,198,800
131	加班費		12,353,886	1,570,000	2,198,800
		職員加班費。	6,090,200	902,800	1,095,200
		工員加班費。	72,000	19,200	9,600

醫院醫療基金

21201-293

與費用彙計表

106年度

單位：新臺幣元

中興院區	和平婦幼院區	陽明院區	忠孝院區	松德院區	林森中醫昆明院區
1,895,000	3,421,000	2,109,000	2,721,000	3,605,000	194,000
1,895,000	3,421,000	2,109,000	2,721,000	3,605,000	194,000
1,318,925	1,624,298	284,498	1,269,245	817,728	
1,318,925	1,624,298	284,498	1,269,245	817,728	
1,318,925	1,624,298	284,498	1,269,245	817,728	
1,318,925	1,624,298	284,498	1,269,245	817,728	
158,858,769	197,799,183	148,414,039	150,955,933	130,507,694	26,556,993
83,501,480	109,039,040	76,317,120	78,709,440	73,007,800	18,407,978
57,075,000	73,957,000	52,473,000	54,126,000	48,332,000	11,524,000
56,286,000	72,800,000	51,439,000	53,435,000	47,204,000	11,217,000
56,286,000	72,800,000	51,439,000	53,435,000	47,204,000	11,217,000
789,000	1,157,000	1,034,000	691,000	1,128,000	307,000
789,000	1,157,000	1,034,000	691,000	1,128,000	307,000
1,505,000	2,192,000	1,555,800	1,635,800	1,394,400	302,086
1,505,000	2,192,000	1,555,800	1,635,800	1,394,400	302,086
836,200	1,043,400	688,200	740,000	643,800	140,600
4,800	9,600	9,600	4,800	9,600	4,800

臺北市立聯合
各院區業務成本

中華民國

編號	用途別科目	內容	合計	院本部	仁愛院區
		職員不休假加班費。	5,839,686	564,000	1,053,000
		工員不休假加班費。	352,000	84,000	41,000
14	津貼		997,200	396,600	
14Y	其他津貼		997,200	396,600	
		職員防治費。	893,200	339,600	
		工員防治費。	104,000	57,000	
15	獎金		88,628,000	11,586,000	15,949,000
152	考績獎金		48,311,000	6,788,000	8,623,000
		依考績法規定核發之職員考績獎金。	46,955,000	6,474,000	8,466,000
		依考績法規定核發之工員考績獎金。	1,356,000	314,000	157,000
153	年終獎金		40,317,000	4,798,000	7,326,000
		依規定於春節加發之職員年終獎金。	39,141,000	4,482,000	7,195,000
		依規定於春節加發之工員年終獎金。	1,176,000	316,000	131,000
16	退休及卹償金		35,540,052	4,682,800	6,920,000
161	職員退休及離職金		33,970,252	4,488,000	6,654,000
		提撥職員退撫基金及離職儲金。	33,970,252	4,488,000	6,654,000
162	工員退休及離職金		1,569,800	194,800	266,000

醫院醫療基金

21201-295

與費用彙計表

106年度

單位：新臺幣元

中興院區	和平婦幼院區	陽明院區	忠孝院區	松德院區	林森中醫昆明院區
630,000	1,089,000	812,000	861,000	693,000	137,686
34,000	50,000	46,000	30,000	48,000	19,000
				573,000	27,600
				573,000	27,600
				526,000	27,600
				47,000	
10,730,000	15,233,000	10,745,000	11,148,000	11,077,000	2,160,000
5,791,000	8,245,000	5,736,000	5,994,000	5,985,000	1,149,000
5,652,000	8,050,000	5,567,000	5,876,000	5,802,000	1,068,000
139,000	195,000	169,000	118,000	183,000	81,000
4,939,000	6,988,000	5,009,000	5,154,000	5,092,000	1,011,000
4,825,000	6,830,000	4,869,000	5,057,000	4,938,000	945,000
114,000	158,000	140,000	97,000	154,000	66,000
5,265,000	5,730,000	3,870,000	3,936,000	3,562,000	1,574,252
5,097,000	5,498,000	3,662,000	3,774,000	3,321,000	1,476,252
5,097,000	5,498,000	3,662,000	3,774,000	3,321,000	1,476,252
168,000	232,000	208,000	162,000	241,000	98,000

臺北市立聯合
各院區業務成本

中華民國

編號	用途別科目	內容	合計	院本部	仁愛院區
18	福利費	提撥工員退休準備金。	1,569,800	194,800	266,000
181	分擔員工保險費		68,036,720	8,334,080	12,422,720
		分攤職員健保費。	60,366,400	7,309,400	11,218,000
		分攤職員健保費。	33,223,000	3,492,000	6,192,000
		分攤工員健保費。	514,600	130,600	61,000
		分攤員工勞保費。	18,647,000	2,727,000	3,684,000
		分攤工員勞保費。	741,800	185,800	88,000
		分攤職員公保費。	7,240,000	774,000	1,193,000
187	員工通勤交通費		3,190,320	400,680	468,720
		職員上下班交通費。	718,200	105,840	219,240
		工員上下班交通費。	68,040	22,680	7,560
		職員上下班交通費。	2,252,880	257,040	226,800
		工員上下班交通費。	151,200	15,120	15,120
18Y	其他福利費		4,480,000	624,000	736,000
		職員休假旅遊補助。	4,128,000	528,000	704,000
		工員休假旅遊補助。	352,000	96,000	32,000
2	服務費用		348,737,524	25,041,974	75,770,646
21	水電費		26,739,000	6,710,000	4,272,000
212	工作場所電費		25,623,000	6,545,000	4,071,000

醫院醫療基金

21201-297

與費用彙計表

106年度

單位：新臺幣元

中興院區	和平婦幼院區	陽明院區	忠孝院區	松德院區	林森中醫昆明院區
168,000	232,000	208,000	162,000	241,000	98,000
8,926,480	11,927,040	7,673,320	7,863,640	8,069,400	2,820,040
7,944,000	10,524,000	6,774,000	6,987,000	6,970,000	2,640,000
4,282,000	5,948,000	3,886,000	4,015,000	3,962,000	1,446,000
47,000	74,000	66,000	43,000	68,000	25,000
2,836,000	2,861,000	1,796,000	1,912,000	1,870,000	961,000
69,000	107,000	95,000	63,000	98,000	36,000
710,000	1,534,000	931,000	954,000	972,000	172,000
438,480	635,040	355,320	332,640	491,400	68,040
7,560	83,160	45,360	158,760	90,720	7,560
7,560	7,560	7,560	7,560	7,560	
393,120	529,200	272,160	166,320	362,880	45,360
30,240	15,120	30,240		30,240	15,120
544,000	768,000	544,000	544,000	608,000	112,000
496,000	736,000	496,000	512,000	560,000	96,000
48,000	32,000	48,000	32,000	48,000	16,000
49,320,573	53,667,847	46,424,382	50,402,618	43,886,684	4,222,800
4,006,000	4,166,000	2,469,000	2,156,000	2,114,000	846,000
3,841,000	4,037,000	2,355,000	2,058,000	1,895,000	821,000

臺北市立聯合
各院區業務成本

中華民國

編號	用途別科目	內容	合計	院本部	仁愛院區
214	工作場所水費	各院區電費。	25,623,000	6,545,000	4,071,000
			1,116,000	165,000	201,000
		各院區水費。	1,116,000	165,000	201,000
22	郵電費		706,785	536,000	106,300
221	郵費		570,985	450,000	64,500
		寄發郵件費用。	570,985	450,000	64,500
222	電話費		135,800	86,000	41,800
		各院區電話費。	135,800	86,000	41,800
23	旅運費		5,701,408	754,188	917,690
231	國內旅費		1,422,900	390,600	
		員工出差旅費。	1,422,900	390,600	
23Y	其他旅運費		4,278,508	363,588	917,690
		一般性廢棄物清除處理費(每公噸廢棄物處理費2,082元及清運費767元)。	923,076	34,188	170,940
		生物醫療廢棄物清除處理費。	1,564,992	68,400	535,800
		取血及儀器、物品搬運等費用。	899,500		101,000
		員工外勤交通費。	890,940	261,000	109,950
24	印刷裝訂與廣告費		8,706,112	4,712,536	1,452,540
241	印刷及裝訂費		2,916,862	811,036	608,290

醫院醫療基金

21201-299

與費用彙計表

106年度

單位：新臺幣元

中興院區	和平婦幼院區	陽明院區	忠孝院區	松德院區	林森中醫昆明院區
3,841,000	4,037,000	2,355,000	2,058,000	1,895,000	821,000
165,000	129,000	114,000	98,000	219,000	25,000
165,000	129,000	114,000	98,000	219,000	25,000
44,185	9,500			2,800	8,000
44,185	9,500			2,800	
44,185	9,500			2,800	
					8,000
					8,000
620,920	1,006,674	586,652	517,744	205,096	1,092,444
			21,700	43,400	967,200
			21,700	43,400	967,200
620,920	1,006,674	586,652	496,044	161,696	125,244
170,940	205,128	136,752	102,564	68,376	34,188
264,480	285,456	136,800	184,680	9,120	80,256
137,500	377,100	166,100	112,800	5,000	
48,000	138,990	147,000	96,000	79,200	10,800
185,950	421,850	314,036	1,148,200	187,000	284,000
73,450	302,850	269,036	488,200	152,000	212,000

臺北市立聯合
各院區業務成本

中華民國

編號	用途別科目	內容	合計	院本部	仁愛院區
		病歷、體檢及醫療收費收據等醫療用各類印刷費。	264,790		195,790
		藥袋。	36,000		
		衛生教育活動及意見問卷調查等表單印刷費。	2,548,872	743,836	412,500
		影印機使用費。	67,200	67,200	
246	業務宣導費		5,789,250	3,901,500	844,250
		公衛、衛教等媒體廣告宣導費用。	2,161,000	2,041,000	30,000
		業務宣導等費用。	3,628,250	1,860,500	814,250
25	修理保養及保固費		7,753,624	600,000	1,310,902
252	一般房屋修護費		1,099,897		
255	機械及設備修護費		4,396,927	280,000	918,902
		醫療儀器設備維修及保養費。	4,201,627	200,000	907,902
		醫療氣體設備修護費。	51,400		11,000
		藥品分包機、試劑冰箱等設備修護費。	143,900	80,000	
257	什項設備修護費		2,256,800	320,000	392,000
		空調系統及冷卻水塔設備修護費。	1,066,800	200,000	240,000
		給水系統設備修護費。	197,000		10,000
		負壓、隔離病房設施修護費。	385,000		100,000

醫院醫療基金

21201-301

與費用彙計表

106年度

單位：新臺幣元

中興院區	和平婦幼院區	陽明院區	忠孝院區	松德院區	林森中醫昆明院區
				48,000	21,000
					36,000
73,450	302,850	269,036	488,200	104,000	155,000
112,500	119,000	45,000	660,000	35,000	72,000
			90,000		
112,500	119,000	45,000	570,000	35,000	72,000
1,430,880	1,596,476	688,800	1,463,986	547,780	114,800
467,890	164,000		163,627	279,380	25,000
801,990	852,476	500,000	1,014,359	20,400	8,800
737,890	841,476	490,000	1,006,359	18,000	
9,000	11,000	10,000	8,000	2,400	
55,100					8,800
161,000	580,000	188,800	286,000	248,000	81,000
50,000	130,000	113,800	120,000	150,000	63,000
69,000	37,000	15,000	16,000	45,000	5,000
	200,000	10,000	75,000		

臺北市立聯合
各院區業務成本

中華民國

編號	用途別科目	內容	合計	院本部	仁愛院區
		其他什項設備修護費。	608,000	120,000	42,000
26	保險費		22,848	22,848	
261	一般房屋保險費		15,760	15,760	
		建築物保險費。	15,760	15,760	
268	責任保險費		7,088	7,088	
		公共安全責任保險費。	7,088	7,088	
27	一般服務費		284,354,050	9,202,378	65,520,122
279	外包費		33,584,290	8,924,378	5,675,872
		愛滋防治勞務外包費。	5,963,500	5,963,500	
		環境清潔維護外包費。	10,185,912		2,170,872
		機電人力外包費。	7,389,000	574,000	1,286,000
		被服租賃及洗滌床單外包費。	7,267,000	240,000	1,743,000
		大樓委託電子保全維護外包費。	761,600	129,600	476,000
		毒品危害防治講習外包費(新增)。	480,000	480,000	
		毒品危害防治勞務外包費(新增)。	1,537,278	1,537,278	
27D	計時與計件人員酬金		249,021,760		59,552,250
		病房助理薪資。	166,556,736		38,988,000
		病房助理於春節加發之工作獎金。	20,819,592		4,873,500

醫院醫療基金

21201-303

與費用彙計表

106年度

單位：新臺幣元

中興院區	和平婦幼院區	陽明院區	忠孝院區	松德院區	林森中醫昆明院區
42,000	213,000	50,000	75,000	53,000	13,000
41,648,738	43,819,810	40,696,294	43,075,788	39,516,408	874,512
4,023,032	4,926,600	2,947,464	3,485,104	2,781,328	820,512
1,957,032	1,821,600	1,300,464	1,336,104	1,175,328	424,512
917,000	1,642,000	686,000	1,028,000	953,000	303,000
1,149,000	1,463,000	961,000	1,121,000	497,000	93,000
				156,000	
37,353,706	38,609,210	37,560,830	39,388,684	36,557,080	
24,952,320	26,511,840	24,952,320	26,199,936	24,952,320	
3,119,040	3,313,980	3,119,040	3,274,992	3,119,040	

臺北市立聯合
各院區業務成本

中華民國

編號	用途別科目	內容	合計	院本部	仁愛院區
		提撥病房助理勞退金。	10,150,272		2,376,000
		病房助理勞、健保費。	19,691,784		4,609,500
		病房助理大夜班夜班費。	2,956,500		657,000
		病房助理小夜班夜班費。	1,606,000		292,000
		病房助理大夜班包班夜班費。	14,417,500		4,562,500
		病房助理小夜班包班夜班費。	12,519,500		3,193,750
		早療評估工讀生薪資。	303,876		
27E	體育活動費		1,748,000	278,000	292,000
		職員852人文康活動費，每人編列2,000元。	1,704,000	266,000	288,000
		工員22人文康活動費，每人編列2,000元。	44,000	12,000	4,000
28	專業服務費		14,453,697	2,204,024	2,191,092
285	講課鐘點、稿費、出席 審查及查詢費		7,345,600	1,170,800	1,248,000
		專家學者出席費。	816,000	350,000	92,000
		外聘講師鐘點費(國外)。	223,200	144,000	
		外聘講師鐘點費(國內)。	3,633,600	475,200	497,600
		外聘講師鐘點費(隸屬關係)。	54,000	54,000	
		內聘講師鐘點費。	2,588,800	117,600	658,400
		國際醫療支援活動外文稿件撰 譯稿及審查費。	30,000	30,000	

醫院醫療基金

21201-305

與費用彙計表

106年度

單位：新臺幣元

中興院區	和平婦幼院區	陽明院區	忠孝院區	松德院區	林森中醫昆明院區
1,520,640	1,615,680	1,520,640	1,596,672	1,520,640	
2,950,080	3,134,460	2,950,080	3,097,584	2,950,080	
766,500	328,500	438,000	219,000	547,500	
365,000	146,000	219,000	219,000	365,000	
1,460,000	1,642,500	2,190,000	2,737,500	1,825,000	
1,916,250	1,916,250	2,171,750	2,044,000	1,277,500	
303,876					
272,000	284,000	188,000	202,000	178,000	54,000
266,000	280,000	182,000	198,000	172,000	52,000
6,000	4,000	6,000	4,000	6,000	2,000
1,383,900	2,647,537	1,669,600	2,040,900	1,313,600	1,003,044
620,000	1,028,400	792,800	1,086,400	1,033,600	365,600
	194,000		24,000	132,000	24,000
				79,200	
323,200	388,800	496,000	529,600	705,600	217,600
296,800	445,600	296,800	532,800	116,800	124,000

臺北市立聯合
各院區業務成本

中華民國

編號	用途別科目	內容	合計	院本部	仁愛院區
287	委託檢驗(定)試驗認證費		5,810,477	591,324	943,092
		檢體委檢費。	4,941,404	1,224	824,700
		作業環境等委檢費。	743,473	465,000	118,392
		國內外品質能力等委檢費。	125,600	125,100	
28Y	其他		1,297,620	441,900	
		辦理學術討論會等訓練所需之外聘國內外專家學者旅運費。	1,297,620	441,900	
29	公共關係費		300,000	300,000	
291	公共關係費		300,000	300,000	
		因業務需要之公共關係費等。	300,000	300,000	
3	材料及用品費		116,599,594	13,221,538	24,971,377
31	使用材料費		3,166,848	99,308	770,700
313	燃料		10,908	10,908	
		鍋爐油燃料。	10,908	10,908	
316	設備零件		3,155,940	88,400	770,700
		病房設備零件。	489,000		135,000
		醫療科器械等設備零件。	2,181,700		540,000
		各科室所需設備零件。	485,240	88,400	95,700
32	用品消耗		17,126,746	1,914,230	3,515,677

醫院醫療基金

21201-307

與費用彙計表

106年度

單位：新臺幣元

中興院區	和平婦幼院區	陽明院區	忠孝院區	松德院區	林森中醫昆明院區
763,900	1,619,137	876,800	954,500	30,000	31,724
763,900	1,460,280	876,800	954,500	30,000	30,000
	158,857				1,224
					500
				250,000	605,720
				250,000	605,720
18,760,361	22,473,436	18,675,467	12,669,040	3,896,710	1,931,665
601,450	665,990	498,000	320,000	201,700	9,700
601,450	665,990	498,000	320,000	201,700	9,700
90,000		90,000	94,000	80,000	
376,000	634,000	396,000	226,000		9,700
135,450	31,990	12,000		121,700	
3,842,911	2,658,446	2,122,467	1,307,040	1,612,010	153,965

臺北市立聯合
各院區業務成本

中華民國

編號	用途別科目	內容	合計	院本部	仁愛院區
321	辦公(事務)用品	職員852人，按每人每月360元編列。	4,462,800	578,160	803,280
		工員22人，按每人每月50元編列。	3,680,640	574,560	622,080
		病房助理534人，按每人每月120元編列。	13,200	3,600	1,200
325	服裝		768,960		180,000
		國際醫療支援工作制服。	851,000	20,000	184,200
		公共衛生護理人員訪視皮包。	20,000	20,000	
		公共衛生護理人員外勤雨具。	44,000		8,800
		護士鞋。	7,000		1,400
		病房助理工作鞋。	246,000		49,000
32Y	其他		534,000		125,000
		獨居長者送餐膳食材料、什支等。	11,812,946	1,316,070	2,528,197
		醫療用備份光碟等費用。	5,018,654		1,400,000
		心理治療等相關教材及用品費。	37,900	3,400	12,000
		復健科等治療用輔具及耗材費。	926,323	68,430	100,000
		病患團體活動費。	469,993		30,000
		病患雜誌及所需什項用品費。	317,000		30,000
			1,580,043	330,000	389,708

醫院醫療基金

21201-309

與費用彙計表

106年度

單位：新臺幣元

中興院區	和平婦幼院區	陽明院區	忠孝院區	松德院區	林森中醫昆明院區
691,560	728,400	510,120	549,840	488,520	112,920
574,560	604,800	393,120	427,680	371,520	112,320
1,800	1,200	1,800	1,200	1,800	600
115,200	122,400	115,200	120,960	115,200	
132,200	152,200	130,200	125,200	104,000	3,000
8,800	8,800	8,800	8,800		
1,400	1,400	1,400	1,400		
42,000	57,000	40,000	31,000	24,000	3,000
80,000	85,000	80,000	84,000	80,000	
3,019,151	1,777,846	1,482,147	632,000	1,019,490	38,045
1,990,000	788,654	740,000	100,000		
4,500	9,000	3,000	6,000		
588,993	108,000			60,900	
19,993		60,000		360,000	
		80,000		195,000	12,000
	376,922	256,913	194,000	32,500	

臺北市立聯合
各院區業務成本

中華民國

編號	用途別科目	內容	合計	院本部	仁愛院區
		有線電視頻道租用及音樂著作權等費用(院本部11臺、林中昆5臺)。	56,640	38,940	
		由任袋等調劑用相關耗材費。	672,439		99,579
		衛生、清潔用品及消毒等費用。	1,429,944		322,000
		感熱紙及滅火器乾粉等雜支費。	132,800		
		特殊單位環境用物監測及群聚突發監測檢驗費。	285,910		142,910
		病房助理招募費用、場地租借及茶水等費用。	885,300	875,300	2,000
33	商品及醫療用品		96,306,000	11,208,000	20,685,000
332	衛材		78,056,000	11,208,000	14,894,000
		醫療單位耗用之醫療用品費。	78,056,000	11,208,000	14,894,000
333	藥品		18,250,000		5,791,000
		藥品成本。	18,250,000		5,791,000
4	租金與利息		1,402,560	1,402,560	
41	地租及水租		360,000	360,000	
414	場地租金		360,000	360,000	
		清潔針具及保險套販賣機等場地租金。	360,000	360,000	
44	交通及運輸設備租金		1,042,560	1,042,560	
442	車租		900,000	900,000	

醫院醫療基金

21201-311

與費用彙計表

106年度

單位：新臺幣元

中興院區	和平婦幼院區	陽明院區	忠孝院區	松德院區	林森中醫昆明院區
					17,700
128,665	166,270	122,890	93,000	55,690	6,345
280,000	267,000	133,344	192,200	235,400	
	50,000	64,000	16,800		2,000
5,000	10,000	20,000	28,000	80,000	
2,000	2,000	2,000	2,000		
14,316,000	19,149,000	16,055,000	11,042,000	2,083,000	1,768,000
11,268,000	15,174,000	13,870,000	11,000,000	341,000	301,000
11,268,000	15,174,000	13,870,000	11,000,000	341,000	301,000
3,048,000	3,975,000	2,185,000	42,000	1,742,000	1,467,000
3,048,000	3,975,000	2,185,000	42,000	1,742,000	1,467,000

臺北市立聯合
各院區業務成本

中華民國

編號	用途別科目	內容	合計	院本部	仁愛院區
443	電信設備租金	X光攝影巡迴合作案。	900,000	900,000	
			142,560	142,560	
		電信設備租金。	142,560	142,560	
5	折舊、折耗及攤銷		52,267,000	3,526,000	13,013,000
52	房屋折舊		16,241,000		3,942,000
521	一般房屋折舊		16,241,000		3,942,000
		一般房屋折舊(事業用)(詳固定資產折舊明細表第225頁)。	6,097,000		1,714,000
		一般房屋折舊(公務用)(詳固定資產折舊明細表第225頁)。	10,144,000		2,228,000
53	機械及設備折舊		29,809,000	2,450,000	8,146,000
531	機械及設備折舊		29,809,000	2,450,000	8,146,000
		機械及設備折舊(事業用)(詳固定資產折舊明細表第225頁)。	29,318,000	2,450,000	8,146,000
		機械及設備折舊(公務用)(詳固定資產折舊明細表第225頁)。	491,000		
55	什項設備折舊		6,217,000	1,076,000	925,000
551	什項設備折舊		6,217,000	1,076,000	925,000
		什項設備折舊(事業用)(詳固定資產折舊明細表第225頁)。	6,217,000	1,076,000	925,000
7	會費、捐助、補助、分攤、 救助(濟)與交流活動費		4,280,000		
72	捐助、補助與獎助		2,780,000		

醫院醫療基金

21201-313

與費用彙計表

106年度

單位：新臺幣元

中興院區	和平婦幼院區	陽明院區	忠孝院區	松德院區	林森中醫昆明院區
6,813,000	9,054,000	6,726,000	7,883,000	3,612,000	1,640,000
2,190,000	3,055,000	1,915,000	2,756,000	1,909,000	474,000
2,190,000	3,055,000	1,915,000	2,756,000	1,909,000	474,000
181,000	1,556,000	695,000	841,000	929,000	181,000
2,009,000	1,499,000	1,220,000	1,915,000	980,000	293,000
4,082,000	5,022,000	4,208,000	4,349,000	673,000	879,000
4,082,000	5,022,000	4,208,000	4,349,000	673,000	879,000
3,873,000	4,744,000	4,207,000	4,346,000	673,000	879,000
209,000	278,000	1,000	3,000		
541,000	977,000	603,000	778,000	1,030,000	287,000
541,000	977,000	603,000	778,000	1,030,000	287,000
541,000	977,000	603,000	778,000	1,030,000	287,000
	2,780,000			1,500,000	
	2,780,000				

臺北市立聯合
各院區業務成本

中華民國

編號	用途別科目	內容	合計	院本部	仁愛院區
724	捐助個人		2,780,000		
		「罕見代謝異常疾病」診斷費用。	80,000		
		母乳庫捐贈者篩檢、奶水檢驗及捐贈者健康檢查費用。	2,700,000		
73	分擔		1,500,000		
735	分擔大樓管理費		1,500,000		
		職能工作坊分攤大樓水電費、設備維修等費用(文山、心湖、福中)。	1,300,000		
		六合健康學園分攤大樓水電費、設備維修等費用。	200,000		
9	其他		11,500,920	2,233,000	1,497,750
92	其他費用		11,500,920	2,233,000	1,497,750
92Y	其他		11,500,920	2,233,000	1,497,750
		社區衛生教育訓練與宣導等費用。	4,128,885	1,797,000	1,005,750
		社區醫療支援青少年保健活動等相關費用。	11,000		
		健康醫院-運動體重控制菸害防制等費用。	1,727,825		442,000
		嬰幼兒健檢、衛教等相關費用。	183,810		
		社區病患座談、參訪等活動費。	235,000		
		精神病患工作助理費。	4,634,400		50,000

醫院醫療基金

21201-315

與費用彙計表

106年度

單位：新臺幣元

中興院區	和平婦幼院區	陽明院區	忠孝院區	松德院區	林森中醫昆明院區
	2,780,000				
	80,000				
	2,700,000				
				1,500,000	
				1,500,000	
				1,300,000	
				200,000	
463,355	784,860	271,070	1,291,835	4,604,500	354,550
463,355	784,860	271,070	1,291,835	4,604,500	354,550
463,355	784,860	271,070	1,291,835	4,604,500	354,550
241,055	152,250	209,070	435,210	98,000	190,550
		1,000		10,000	
39,900	230,800	61,000	848,625	85,500	20,000
	183,810				
	50,000			185,000	
182,400	168,000		8,000	4,226,000	

臺北市立聯合
各院區業務成本

中華民國

編號	用途別科目	內容	合計	院本部	仁愛院區
		國際衛生教育訓練及研討會。	580,000	436,000	
	業務費用		4,091,984,390	3,628,282,407	102,019,113
1	用人費用		3,770,407,728	3,487,198,488	57,217,240
11	正式員額薪資		269,165,000	83,024,000	37,453,000
113	職員薪金		233,958,000	77,966,000	32,414,000
		職員535人薪金(含約用人員)(詳用人費用彙計表第220-223頁)。	233,958,000	77,966,000	32,414,000
114	工員工資		35,207,000	5,058,000	5,039,000
		工員83人工資(詳用人費用彙計表第220-223頁)。	35,207,000	5,058,000	5,039,000
13	超時工作報酬		6,343,600	1,694,600	890,000
131	加班費		6,333,600	1,684,600	890,000
		職員加班費。	3,404,000	1,221,000	466,200
		工員加班費。	345,600	57,600	52,800
		職員不休假加班費。	1,069,000	180,000	150,000
		工員不休假加班費。	1,515,000	226,000	221,000
133	誤餐費		10,000	10,000	
		員工誤餐費。	10,000	10,000	
14	津貼		383,400		
14Y	其他津貼		383,400		

醫院醫療基金

21201-317

與費用彙計表

106年度

單位：新臺幣元

中興院區	和平婦幼院區	陽明院區	忠孝院區	松德院區	林森中醫昆明院區
					144,000
67,554,754	91,277,286	64,265,466	65,816,754	42,222,379	30,546,231
42,578,120	56,289,400	41,295,720	39,694,880	24,766,200	21,367,680
28,328,000	37,373,000	27,559,000	26,588,000	15,651,000	13,189,000
24,122,000	31,200,000	22,045,000	22,901,000	13,112,000	10,198,000
24,122,000	31,200,000	22,045,000	22,901,000	13,112,000	10,198,000
4,206,000	6,173,000	5,514,000	3,687,000	2,539,000	2,991,000
4,206,000	6,173,000	5,514,000	3,687,000	2,539,000	2,991,000
657,800	929,400	712,600	629,000	431,600	398,600
657,800	929,400	712,600	629,000	431,600	398,600
355,200	444,000	296,000	318,200	177,600	125,800
33,600	62,400	57,600	28,800	24,000	28,800
90,000	156,000	116,000	123,000	122,000	132,000
179,000	267,000	243,000	159,000	108,000	112,000
				383,400	
				383,400	

臺北市立聯合
各院區業務成本

中華民國

編號	用途別科目	內容	合計	院本部	仁愛院區
15	獎金	職員防治費。	351,600		
		工員防治費。	31,800		
			3,425,809,728	3,385,008,728	8,249,000
152	考績獎金		31,596,000	9,539,000	4,466,000
		依考績法規定核發之職員考績獎金。	25,721,000	8,734,000	3,628,000
		依考績法規定核發之工員考績獎金。	5,875,000	805,000	838,000
153	年終獎金		25,435,000	6,691,000	3,783,000
		依規定於春節加發之職員年終獎金。	20,608,000	6,046,000	3,083,000
		依規定於春節加發之工員年終獎金。	4,827,000	645,000	700,000
15Y	其他獎金		3,368,778,728	3,368,778,728	
		職員服務獎勵金。	3,301,402,728	3,301,402,728	
		工員服務獎勵金。	67,376,000	67,376,000	
16	退休及卹償金		26,917,000	7,146,000	4,265,000
161	職員退休及離職金		19,145,000	6,055,000	2,852,000
		提撥職員退撫基金及離職儲金。	19,145,000	6,055,000	2,852,000
162	工員退休及離職金		7,772,000	1,091,000	1,413,000
		提撥工員退休準備金。	7,772,000	1,091,000	1,413,000

醫院醫療基金

21201-319

與費用彙計表

106年度

單位：新臺幣元

中興院區	和平婦幼院區	陽明院區	忠孝院區	松德院區	林森中醫昆明院區
				351,600	
				31,800	
5,839,000	8,261,000	6,121,000	5,831,000	3,742,000	2,758,000
3,162,000	4,489,000	3,286,000	3,148,000	2,023,000	1,483,000
2,422,000	3,450,000	2,386,000	2,518,000	1,612,000	971,000
740,000	1,039,000	900,000	630,000	411,000	512,000
2,677,000	3,772,000	2,835,000	2,683,000	1,719,000	1,275,000
2,068,000	2,927,000	2,087,000	2,167,000	1,372,000	858,000
609,000	845,000	748,000	516,000	347,000	417,000
3,077,000	3,590,000	2,677,000	2,650,000	1,737,000	1,775,000
2,184,000	2,356,000	1,569,000	1,785,000	1,195,000	1,149,000
2,184,000	2,356,000	1,569,000	1,785,000	1,195,000	1,149,000
893,000	1,234,000	1,108,000	865,000	542,000	626,000
893,000	1,234,000	1,108,000	865,000	542,000	626,000

臺北市立聯合
各院區業務成本

中華民國

編號	用途別科目	內容	合計	院本部	仁愛院區
18	福利費		41,789,000	10,325,160	6,360,240
181	分擔員工保險費		38,213,000	9,685,000	5,885,000
		分攤職員健保費。	17,616,000	4,712,000	2,654,000
		分攤工員健保費。	2,188,000	239,000	324,000
		分攤員工勞保費。	13,930,000	4,145,000	2,267,000
		分攤工員勞保費。	3,165,000	346,000	470,000
		分攤職員公保費。	1,314,000	243,000	170,000
187	員工通勤交通費		1,512,000	272,160	219,240
		職員上下班交通費。	60,480	37,800	
		工員上下班交通費。	287,280	7,560	52,920
		職員上下班交通費。	574,560	90,720	90,720
		工員上下班交通費。	589,680	136,080	75,600
18Y	其他福利費		2,064,000	368,000	256,000
		職員休假旅遊補助。	736,000	176,000	96,000
		工員休假旅遊補助。	1,328,000	192,000	160,000
2	服務費用		165,506,270	84,947,664	19,580,608
21	水電費		23,900,000	3,757,000	4,272,000
212	工作場所電費		22,822,000	3,634,000	4,071,000
		各院區電費。	22,822,000	3,634,000	4,071,000

醫院醫療基金

21201-321

與費用彙計表

106年度

單位：新臺幣元

中興院區	和平婦幼院區	陽明院區	忠孝院區	松德院區	林森中醫昆明院區
4,676,320	6,136,000	4,226,120	3,996,880	2,821,200	3,247,080
4,302,000	5,547,000	3,766,000	3,599,000	2,478,000	2,951,000
1,835,000	2,549,000	1,666,000	1,721,000	1,165,000	1,314,000
253,000	396,000	353,000	231,000	152,000	240,000
1,745,000	1,760,000	1,105,000	1,177,000	770,000	961,000
368,000	571,000	509,000	334,000	220,000	347,000
101,000	271,000	133,000	136,000	171,000	89,000
166,320	189,000	204,120	173,880	151,200	136,080
		7,560	7,560	7,560	
30,240	83,160	30,240	45,360	22,680	15,120
75,600	45,360	60,480	90,720	75,600	45,360
60,480	60,480	105,840	30,240	45,360	75,600
208,000	400,000	256,000	224,000	192,000	160,000
80,000	48,000	80,000	112,000	96,000	48,000
128,000	352,000	176,000	112,000	96,000	112,000
11,265,457	17,128,288	9,554,880	11,248,618	7,581,875	4,198,880
4,006,000	4,166,000	2,469,000	2,156,000	2,114,000	960,000
3,841,000	4,037,000	2,355,000	2,058,000	1,895,000	931,000
3,841,000	4,037,000	2,355,000	2,058,000	1,895,000	931,000

臺北市立聯合
各院區業務成本

中華民國

編號	用途別科目	內容	合計	院本部	仁愛院區
214	工作場所水費		1,078,000	123,000	201,000
		各院區水費。	1,078,000	123,000	201,000
22	郵電費		23,538,109	14,357,454	1,893,200
221	郵費		3,222,269	657,454	915,000
		寄發郵件費用。	3,222,269	657,454	915,000
222	電話費		12,815,840	6,200,000	978,200
		各院區電話費。	12,761,840	6,200,000	924,200
		院外門診等電話費。	54,000		54,000
224	數據通信費		7,500,000	7,500,000	
		專線通訊費。	7,500,000	7,500,000	
23	旅運費		3,879,034	570,626	2,090,940
23Y	其他旅運費		3,879,034	570,626	2,090,940
		一般性廢棄物清除處理費(每公噸廢棄物處理費2,082元及清運費767元)。	957,264	68,376	170,940
		取血及儀器、物品搬運等費用。	2,313,950	2,250	1,920,000
		員工外勤交通費。	107,820		
		車輛派遣服務費。	500,000	500,000	
24	印刷裝訂與廣告費		2,048,500	1,266,000	260,000
241	印刷及裝訂費		1,539,500	1,260,000	50,000

醫院醫療基金

21201-323

與費用彙計表

106年度

單位：新臺幣元

中興院區	和平婦幼院區	陽明院區	忠孝院區	松德院區	林森中醫昆明院區
165,000	129,000	114,000	98,000	219,000	29,000
165,000	129,000	114,000	98,000	219,000	29,000
875,815	1,846,000	1,386,000	1,300,000	1,111,000	768,640
255,815	486,000	289,000	420,000	111,000	88,000
255,815	486,000	289,000	420,000	111,000	88,000
620,000	1,360,000	1,097,000	880,000	1,000,000	680,640
620,000	1,360,000	1,097,000	880,000	1,000,000	680,640
276,960	235,128	186,752	203,364	271,076	44,188
276,960	235,128	186,752	203,364	271,076	44,188
170,940	205,128	136,752	102,564	68,376	34,188
3,000	30,000	50,000	96,000	202,700	10,000
103,020			4,800		
98,000	65,000	220,000	79,500	20,000	40,000
30,000	20,000	70,000	79,500	10,000	20,000

臺北市立聯合
各院區業務成本

中華民國

編號	用途別科目	內容	合計	院本部	仁愛院區
		病歷、體檢及醫療收費收據等醫療用各類印刷費。	30,000	30,000	
		院訊、手冊、簡介刊物等印刷費。	1,509,500	1,230,000	50,000
246	業務宣導費		509,000	6,000	210,000
		業務宣導等費用。	509,000	6,000	210,000
25	修理保養及保固費		39,267,413	27,000,492	2,123,220
252	一般房屋修護費		873,489		243,000
255	機械及設備修護費		27,433,600	25,045,600	50,000
		網路及資訊周邊設備修護費。	24,610,000	24,610,000	
		不斷電系統修護費。	2,823,600	435,600	50,000
256	交通及運輸設備修護費		9,420,964	1,762,892	1,655,220
		電話系統修護費。	2,720,264	1,235,392	499,620
		廣播系統修護費。	481,000	23,000	50,000
		中央監視系統修護費。	4,486,000	45,000	933,000
		視聽器材零件修護費。	525,000	255,000	25,000
		車輛養護費(詳車輛明細表第227-231頁)。	1,208,700	204,500	147,600
257	什項設備修護費		1,539,360	192,000	175,000
		空調系統及冷卻水塔設備修護費。	847,660	160,000	168,000
		給水系統設備修護費。	172,500	32,000	7,000

醫院醫療基金

21201-325

與費用彙計表

106年度

單位：新臺幣元

中興院區	和平婦幼院區	陽明院區	忠孝院區	松德院區	林森中醫昆明院區
30,000	20,000	70,000	79,500	10,000	20,000
68,000	45,000	150,000		10,000	20,000
68,000	45,000	150,000		10,000	20,000
995,703	3,823,695	887,209	2,082,094	1,665,000	690,000
67,403	181,695	129,549	112,842	78,000	61,000
200,000	1,500,000	128,000	350,000	30,000	130,000
200,000	1,500,000	128,000	350,000	30,000	130,000
567,300	2,024,000	450,300	1,299,252	1,333,000	329,000
150,000	390,000	25,000	168,252	150,000	102,000
3,000	300,000	15,000	40,000		50,000
300,000	1,150,000		903,000	1,100,000	55,000
	30,000	100,000	25,000	50,000	40,000
114,300	154,000	310,300	163,000	33,000	82,000
161,000	118,000	179,360	320,000	224,000	170,000
35,000	92,000	79,660	84,000	105,000	124,000
48,000	26,000	10,500	11,000	32,000	6,000

臺北市立聯合
各院區業務成本

中華民國

編號	用途別科目	內容	合計	院本部	仁愛院區
		其他什項設備修護費。	519,200		
26	保險費		145,575	17,364	22,483
264	交通及運輸設備保險費		145,575	17,364	22,483
		車輛強制險及任意險(詳車輛明細表第227-231頁)。	145,575	17,364	22,483
27	一般服務費		30,942,339	1,682,928	7,756,765
276	佣金、匯費、經理費及手續費		16,106,299		5,148,917
		信用卡等手續費。	16,106,299		5,148,917
279	外包費		13,600,040	1,300,928	2,419,848
		環境清潔維護外包費。	8,114,040	818,928	1,519,848
		機電人力外包費。	5,486,000	482,000	900,000
27E	體育活動費		1,236,000	382,000	188,000
		職員535人文康活動費，每人編列2,000元。	1,070,000	358,000	168,000
		工員83人文康活動費，每人編列2,000元。	166,000	24,000	20,000
28	專業服務費		38,805,300	33,315,800	1,162,000
283	法律事務費		2,520,000		800,000
		因公涉訟或法律諮詢等費用。	2,520,000		800,000
285	講課鐘點、稿費、出席審查及查詢費		696,800	584,800	72,000

醫院醫療基金

21201-327

與費用彙計表

106年度

單位：新臺幣元

中興院區	和平婦幼院區	陽明院區	忠孝院區	松德院區	林森中醫昆明院區
78,000		89,200	225,000	87,000	40,000
15,398	22,483	35,398	22,483	2,483	7,483
15,398	22,483	35,398	22,483	2,483	7,483
15,398	22,483	35,398	22,483	2,483	7,483
4,569,581	6,169,982	3,768,521	3,912,677	1,833,316	1,248,569
2,441,421	3,557,862	2,269,721	2,139,325	275,428	273,625
2,441,421	3,557,862	2,269,721	2,139,325	275,428	273,625
2,012,160	2,424,120	1,390,800	1,655,352	1,489,888	906,944
1,370,160	1,275,120	910,800	935,352	822,888	460,944
642,000	1,149,000	480,000	720,000	667,000	446,000
116,000	188,000	108,000	118,000	68,000	68,000
100,000	144,000	86,000	104,000	56,000	54,000
16,000	44,000	22,000	14,000	12,000	14,000
428,000	800,000	602,000	1,492,500	565,000	440,000
240,000	330,000	400,000	510,000	80,000	160,000
240,000	330,000	400,000	510,000	80,000	160,000
8,000		12,000	20,000		

臺北市立聯合
各院區業務成本

中華民國

編號	用途別科目	內容	合計	院本部	仁愛院區
		專家學者出席費。	578,000	520,000	18,000
		醫療儀器等審查費。	64,800	64,800	
		癌症登記表等審查費。	54,000		54,000
287	委託檢驗(定)試驗認證費		3,338,500	481,000	290,000
		國內外品質能力等委檢費。	2,251,000	481,000	290,000
		醫療品質與教學品質等評鑑費。	1,087,500		
28A	電子計算機軟體服務費		32,250,000	32,250,000	
		電腦軟體等維護費。	32,250,000	32,250,000	
29	公共關係費		2,980,000	2,980,000	
291	公共關係費		2,980,000	2,980,000	
		新聞聯繫費。	280,000	280,000	
		因業務需要之公共關係費等。	2,700,000	2,700,000	
3	材料及用品費		20,671,547	3,468,754	3,494,749
31	使用材料費		3,009,736	335,274	441,869
313	燃料		113,666		956
		發電機及搬運車等用油費。	113,666		956
314	油脂		1,603,370	179,274	245,113
		小客車(油氣雙燃料車)液化石油氣費(詳車輛明細表第227-	133,848	29,744	14,872

醫院醫療基金

21201-329

與費用彙計表

106年度

單位：新臺幣元

中興院區	和平婦幼院區	陽明院區	忠孝院區	松德院區	林森中醫昆明院區
8,000		12,000	20,000		
180,000	470,000	190,000	962,500	485,000	280,000
180,000	470,000	190,000	320,000	240,000	80,000
			642,500	245,000	200,000
2,703,338	3,013,505	2,104,579	2,565,663	1,601,756	1,719,203
390,278	503,265	513,878	389,113	158,196	277,863
	61,152			3,783	47,775
	61,152			3,783	47,775
178,278	245,113	388,978	245,113	34,413	87,088
14,872	14,872	14,872	14,872	14,872	14,872

臺北市立聯合
各院區業務成本

中華民國

編號	用途別科目	內容	合計	院本部	仁愛院區
		231頁)。			
		小客車(油氣雙燃料車)油料費(詳車輛明細表第227-231頁)。	175,869	39,082	19,541
		小客車及客貨兩用車油料費(詳車輛明細表第227-231頁)。	115,545	38,515	
		小客車油料費(6個月)(詳車輛明細表第227-231頁)。	19,258	19,258	
		特種車油料費(詳車輛明細表第227-231頁)。	1,158,850	52,675	210,700
316	設備零件		1,292,700	156,000	195,800
		資訊用品及零組件。	1,200,000	156,000	168,000
		各科室所需設備零件。	92,700		27,800
32	用品消耗		17,661,811	3,133,480	3,052,880
321	辦公(事務)用品		2,361,000	780,480	368,880
		職員535人，按每人每月360元編列。	2,311,200	773,280	362,880
		工員83人，按每人每月50元編列。	49,800	7,200	6,000
32Y	其他		15,300,811	2,353,000	2,684,000
		資訊設備相關耗材費。	12,500,000	1,625,000	1,750,000
		衛生、清潔用品及消毒等費用。	1,027,781	128,000	225,000
		感熱紙及滅火器乾粉等雜支費。	1,173,030		709,000
		辦理醫事人員等相關節慶活動費。	600,000	600,000	

醫院醫療基金

21201-331

與費用彙計表

106年度

單位：新臺幣元

中興院區	和平婦幼院區	陽明院區	忠孝院區	松德院區	林森中醫昆明院區
19,541	19,541	19,541	19,541	19,541	19,541
38,515		38,515			
105,350	210,700	316,050	210,700		52,675
212,000	197,000	124,900	144,000	120,000	143,000
180,000	192,000	120,000	144,000	120,000	120,000
32,000	5,000	4,900			23,000
2,313,060	2,510,240	1,590,701	2,176,550	1,443,560	1,441,340
220,800	324,240	192,360	228,840	124,560	120,840
216,000	311,040	185,760	224,640	120,960	116,640
4,800	13,200	6,600	4,200	3,600	4,200
2,092,260	2,186,000	1,398,341	1,947,710	1,319,000	1,320,500
1,875,000	2,000,000	1,250,000	1,500,000	1,250,000	1,250,000
192,000	186,000	93,341	134,440	69,000	
25,260		55,000	313,270		70,500

臺北市立聯合
各院區業務成本

中華民國

編號	用途別科目	內容	合計	院本部	仁愛院區
4	租金與利息		4,461,336	1,411,740	668,844
41	地租及水租		633,600	633,600	
414	場地租金		633,600	633,600	
		公務車停車場場地租金。	633,600	633,600	
44	交通及運輸設備租金		3,827,736	778,140	668,844
443	電信設備租金		3,827,736	778,140	668,844
		電信設備租金。	3,827,736	778,140	668,844
5	折舊、折耗及攤銷		108,887,738	49,679,091	15,865,252
52	房屋折舊		11,915,000	589,000	2,759,000
521	一般房屋折舊		11,915,000	589,000	2,759,000
		一般房屋折舊(事業用)(詳固定資產折舊明細表第225頁)。	4,844,000	589,000	1,200,000
		一般房屋折舊(公務用)(詳固定資產折舊明細表第225頁)。	7,071,000		1,559,000
53	機械及設備折舊		33,765,000	9,800,000	7,128,000
531	機械及設備折舊		33,765,000	9,800,000	7,128,000
		機械及設備折舊(事業用)(詳固定資產折舊明細表第225頁)。	33,334,000	9,800,000	7,128,000
		機械及設備折舊(公務用)(詳固定資產折舊明細表第225頁)。	431,000		
54	交通及運輸設備折舊		18,534,778	1,165,335	4,795,000
541	交通及運輸設備折舊		18,534,778	1,165,335	4,795,000

醫院醫療基金

21201-333

與費用彙計表

106年度

單位：新臺幣元

中興院區	和平婦幼院區	陽明院區	忠孝院區	松德院區	林森中醫昆明院區
451,440	534,600	510,840	450,252	261,360	172,260
451,440	534,600	510,840	450,252	261,360	172,260
451,440	534,600	510,840	450,252	261,360	172,260
451,440	534,600	510,840	450,252	261,360	172,260
7,256,955	10,257,606	7,788,088	9,179,955	6,759,367	2,101,424
1,534,000	2,138,000	1,340,000	1,929,000	1,336,000	290,000
1,534,000	2,138,000	1,340,000	1,929,000	1,336,000	290,000
127,000	1,089,000	486,000	589,000	650,000	114,000
1,407,000	1,049,000	854,000	1,340,000	686,000	176,000
3,572,000	4,395,000	3,682,000	3,806,000	589,000	793,000
3,572,000	4,395,000	3,682,000	3,806,000	589,000	793,000
3,389,000	4,151,000	3,681,000	3,803,000	589,000	793,000
183,000	244,000	1,000	3,000		
1,530,707	2,458,454	1,973,344	2,087,007	3,793,507	731,424
1,530,707	2,458,454	1,973,344	2,087,007	3,793,507	731,424

臺北市立聯合
各院區業務成本

中華民國

編號	用途別科目	內容	合計	院本部	仁愛院區
		交通及運輸設備折舊(事業用)(詳固定資產折舊明細表第225頁)。	18,534,778	1,165,335	4,795,000
55	什項設備折舊		5,410,000	269,000	925,000
551	什項設備折舊		5,410,000	269,000	925,000
		什項設備折舊(事業用)(詳固定資產折舊明細表第225頁)。	5,410,000	269,000	925,000
5A	攤銷		39,262,960	37,855,756	258,252
5A6	攤銷電腦軟體費		39,262,960	37,855,756	258,252
		攤銷電腦軟體費。	39,262,960	37,855,756	258,252
6	稅捐與規費(強制費)		8,260,931	556,170	2,057,760
65	消費與行為稅		8,179,001	532,590	2,051,610
658	印花稅		8,066,151	500,000	2,044,490
		自費醫療收入等印花稅。	7,566,151		2,044,490
		契約印花稅。	500,000	500,000	
659	使用牌照稅		112,850	32,590	7,120
		車輛使用牌照稅(詳車輛明細表第227-231頁)。	112,850	32,590	7,120
68	規費		81,930	23,580	6,150
683	汽車燃料使用費		68,580	20,580	4,800
		車輛燃料使用費(詳車輛明細表第227-231頁)。	68,580	20,580	4,800

醫院醫療基金

21201-335

與費用彙計表

106年度

單位：新臺幣元

中興院區	和平婦幼院區	陽明院區	忠孝院區	松德院區	林森中醫昆明院區
1,530,707	2,458,454	1,973,344	2,087,007	3,793,507	731,424
541,000	977,000	603,000	778,000	1,030,000	287,000
541,000	977,000	603,000	778,000	1,030,000	287,000
541,000	977,000	603,000	778,000	1,030,000	287,000
79,248	289,152	189,744	579,948	10,860	
79,248	289,152	189,744	579,948	10,860	
79,248	289,152	189,744	579,948	10,860	
1,247,824	1,713,087	1,148,559	962,566	273,381	301,584
1,234,474	1,707,387	1,132,509	956,416	268,131	295,884
1,212,144	1,700,267	1,110,179	949,296	261,011	288,764
1,212,144	1,700,267	1,110,179	949,296	261,011	288,764
22,330	7,120	22,330	7,120	7,120	7,120
22,330	7,120	22,330	7,120	7,120	7,120
13,350	5,700	16,050	6,150	5,250	5,700
12,000	4,800	12,000	4,800	4,800	4,800
12,000	4,800	12,000	4,800	4,800	4,800

臺北市立聯合
各院區業務成本

中華民國

編號	用途別科目	內容	合計	院本部	仁愛院區
68Y	其他		13,350	3,000	1,350
		車輛檢驗規費及換發行車執照費用(詳車輛明細表第227-231頁)。	13,350	3,000	1,350
7	會費、捐助、補助、分攤、救助(濟)與交流活動費		13,788,840	1,020,500	3,134,660
71	會費		13,788,840	1,020,500	3,134,660
712	學術團體會費		13,788,840	1,020,500	3,134,660
		醫師公會常年會費。	5,646,000	42,000	1,572,000
		牙醫師公會常年會費。	725,040		292,560
		中醫師公會常年會費。	554,400		57,600
		護理師護士公會常年會費。	2,669,000	167,000	496,000
		醫檢師公會常年會費。	694,800		208,800
		藥師公會常年會費。	838,800	43,200	151,200
		放射師公會常年會費。	435,600	3,600	122,400
		社工師公會常年會費。	90,000	18,000	12,000
		物理治療師公會常年會費。	350,000	70,000	50,000
		物理治療生公會常年會費。	8,000		4,000
		臨床心理師公會常年會費。	168,000		12,000
		呼吸治療師公會常年會費。	93,600		25,200
		諮商心理師公會常年會費。	20,000	8,000	4,000

醫院醫療基金

21201-337

與費用彙計表

106年度

單位：新臺幣元

中興院區	和平婦幼院區	陽明院區	忠孝院區	松德院區	林森中醫昆明院區
1,350	900	4,050	1,350	450	900
1,350	900	4,050	1,350	450	900
2,051,620	2,340,800	1,862,800	1,714,820	978,440	685,200
2,051,620	2,340,800	1,862,800	1,714,820	978,440	685,200
2,051,620	2,340,800	1,862,800	1,714,820	978,440	685,200
942,000	1,014,000	846,000	786,000	354,000	90,000
76,320	127,200	127,200	76,320	25,440	
50,400	64,800	57,600	36,000		288,000
440,000	538,000	366,000	366,000	231,000	65,000
75,600	147,600	82,800	93,600	25,200	61,200
115,200	154,800	97,200	115,200	50,400	111,600
75,600	97,200	54,000	64,800	7,200	10,800
8,000	8,000	12,000	4,000	26,000	2,000
65,000	45,000	65,000	30,000	5,000	20,000
			4,000		
36,000	6,000	12,000	6,000	96,000	
18,000	18,000	14,400	18,000		
				8,000	

臺北市立聯合
各院區業務成本

中華民國

編號	用途別科目	內容	合計	院本部	仁愛院區
		語言治療師公會常年會費。	65,000		10,000
		聽力治療師公會常年會費。	40,000		10,000
		職能治療師公會常年會費	260,000	5,000	25,000
		營養師公會常年會費。	104,400	27,000	14,400
		廚師業職業工會常年會費。	24,500		
		中華人事主管協會常年會費(院本部)。	10,000	10,000	
		中華民國公立醫院協會常年會費(院本部)。	25,000	25,000	
		中華民國區域醫院協會常年會費(院本部)。	50,000	50,000	
		中華民國醫務社會工作協會常年會費(院本部)。	3,000	3,000	
		中華民國圖書館學會常年會費(院本部)。	3,000	3,000	
		中華圖書資訊館際合作協會常年會費(院本部)。	3,000	3,000	
		臺灣公共衛生學會常年會費(院本部)。	5,000	5,000	
		臺灣心理衛生社會工作學會常年會費(松德)。	5,000		
		臺灣病歷管理協會常年會費(院本部)。	15,000	15,000	
		臺灣健康醫院學會及世界衛生組織網絡常年會費。	260,000		47,500
		臺灣擬真醫學教育學會常年會費(院本部)。	10,000	10,000	

醫院醫療基金

21201-339

與費用彙計表

106年度

單位：新臺幣元

中興院區	和平婦幼院區	陽明院區	忠孝院區	松德院區	林森中醫昆明院區
25,000	5,000	15,000	5,000	5,000	
10,000	10,000	5,000	5,000		
40,000	15,000	30,000	20,000	125,000	
9,000	16,200	12,600	14,400	7,200	3,600
3,000	6,500	3,500	3,000	8,000	500
				5,000	
42,500	47,500	42,500	47,500		32,500

臺北市立聯合
各院區業務成本

中華民國

編號	用途別科目	內容	合計	院本部	仁愛院區
		臺灣醫院協會常年會費(院本部)。	231,000	231,000	
		臺灣醫學教育學會常年會費(院本部)。	20,000	20,000	
		臺灣醫療品質指標計畫常年會費(院本部)。	190,000	190,000	
		臺灣臨床研究倫理審查學會常年會費(院本部)。	30,000	30,000	
		亞太審查倫理論壇FERCAP常年會費(院本部)。	10,200	10,200	
		長期照護專業協會常年會費(院本部)。	5,000	5,000	
		美國營養暨膳食學會(ADA)常年會費(院本部)。	6,500	6,500	
		全國認證基金會年費。	120,000	20,000	20,000
	管理費用及總務費用		1,464,753,050	240,981,139	251,653,169
1	用人費用		1,250,980,676	210,286,713	218,487,016
11	正式員額薪資		258,090,600	120,924,800	23,366,600
113	職員薪金		204,299,800	113,337,800	16,206,000
		職員470人薪金(含約用人員)(詳用人費用彙計表第220-223頁)。	204,299,800	113,337,800	16,206,000
114	工員工資		28,262,000	7,587,000	2,519,000
		工員71人工資(詳用人費用彙計表第220-223頁)。	28,262,000	7,587,000	2,519,000
115	警餉		25,528,800		4,641,600

醫院醫療基金

21201-341

與費用彙計表

106年度

單位：新臺幣元

中興院區	和平婦幼院區	陽明院區	忠孝院區	松德院區	林森中醫昆明院區
20,000	20,000	20,000	20,000		
188,768,895	270,426,742	140,220,826	123,853,032	139,752,206	109,097,041
160,896,866	233,233,110	119,118,802	99,496,332	115,772,717	93,689,120
15,904,600	19,848,400	16,680,000	16,775,200	30,509,600	14,081,400
12,062,000	15,600,000	11,023,000	11,450,000	14,423,000	10,198,000
12,062,000	15,600,000	11,023,000	11,450,000	14,423,000	10,198,000
2,102,000	3,088,000	2,756,000	1,844,000	5,643,000	2,723,000
2,102,000	3,088,000	2,756,000	1,844,000	5,643,000	2,723,000
1,740,600	1,160,400	2,901,000	3,481,200	10,443,600	1,160,400

臺北市立聯合
各院區業務成本

中華民國

編號	用途別科目	內容	合計	院本部	仁愛院區
		駐衛警44人薪金(詳用人費用彙計表第220-223頁)。	25,528,800		4,641,600
12	聘僱及兼職人員薪資		9,788,944	2,046,308	3,435,099
124	兼職人員酬金		9,788,944	2,046,308	3,435,099
		兼任醫師及顧問酬金。	9,788,944	2,046,308	3,435,099
13	超時工作報酬		7,609,337	3,723,281	598,353
131	加班費		7,609,337	3,723,281	598,353
		職員加班費。	3,063,600	1,783,400	236,800
		工員加班費。	307,200	91,200	24,000
		職員不休假加班費。	3,001,868	1,510,825	225,985
		工員不休假加班費。	1,236,669	337,856	111,568
15	獎金		48,603,650	23,660,650	4,126,750
152	考績獎金		27,385,350	13,903,350	2,234,500
		依考績法規定核發之職員考績獎金。	22,641,350	12,696,350	1,814,500
		依考績法規定核發之工員考績獎金。	4,744,000	1,207,000	420,000
153	年終獎金		21,218,300	9,757,300	1,892,250
		依規定於春節加發之職員年終獎金。	17,323,300	8,789,300	1,542,250
		依規定於春節加發之工員年終獎金。	3,895,000	968,000	350,000

醫院醫療基金

21201-343

與費用彙計表

106年度

單位：新臺幣元

中興院區	和平婦幼院區	陽明院區	忠孝院區	松德院區	林森中醫昆明院區
1,740,600	1,160,400	2,901,000	3,481,200	10,443,600	1,160,400
659,520	1,428,784	1,041,107	110,169		1,067,957
659,520	1,428,784	1,041,107	110,169		1,067,957
659,520	1,428,784	1,041,107	110,169		1,067,957
427,535	625,296	472,101	437,555	905,368	419,848
427,535	625,296	472,101	437,555	905,368	419,848
185,000	222,000	148,000	155,400	199,800	133,200
19,200	38,400	28,800	19,200	57,600	28,800
135,471	231,943	174,621	183,963	407,656	131,404
87,864	132,953	120,680	78,992	240,312	126,444
2,919,750	4,132,500	3,058,750	2,915,750	4,965,750	2,823,750
1,581,500	2,245,000	1,640,500	1,574,500	2,687,500	1,518,500
1,211,500	1,726,000	1,191,500	1,259,500	1,772,500	969,500
370,000	519,000	449,000	315,000	915,000	549,000
1,338,250	1,887,500	1,418,250	1,341,250	2,278,250	1,305,250
1,033,250	1,463,500	1,043,250	1,084,250	1,508,250	859,250
305,000	424,000	375,000	257,000	770,000	446,000

臺北市立聯合
各院區業務成本

中華民國

編號	用途別科目	內容	合計	院本部	仁愛院區
16	退休及卹償金		626,021,803	35,222,397	127,767,814
161	職員退休及離職金		597,077,389	29,416,044	123,859,370
		提撥職員退撫基金及離職儲金。	16,831,264	8,802,770	1,425,960
		公務人員退休給付。	579,865,365	20,613,274	122,380,478
		駐衛警公保養老超額年金(新增)。	380,760		52,932
162	工員退休及離職金		22,826,406	5,179,645	2,837,629
		提撥工員退休準備金。	6,260,627	1,635,465	706,299
		給付工員退職補償金。	16,565,779	3,544,180	2,131,330
164	卹償金		6,118,008	626,708	1,070,815
		職員撫卹給付。	4,522,108	391,858	846,645
		工員撫卹給付。	1,595,900	234,850	224,170
17	資遣費		1,962,600	236,095	334,115
171	職員資遣費		1,170,600	119,545	222,865
		職員依規定支領之資遣費。	1,170,600	119,545	222,865
172	工員資遣費		792,000	116,550	111,250
		工員依規定支領之資遣費。	792,000	116,550	111,250
18	福利費		298,903,742	24,473,182	58,858,285
181	分擔員工保險費		33,443,791	13,692,998	3,112,684

醫院醫療基金

21201-345

與費用彙計表

106年度

單位：新臺幣元

中興院區	和平婦幼院區	陽明院區	忠孝院區	松德院區	林森中醫昆明院區
96,095,666	141,517,087	66,762,166	55,908,025	54,277,075	48,471,573
92,089,611	137,741,887	62,847,570	53,817,301	49,950,553	47,355,053
1,092,741	1,178,048	784,195	807,304	1,588,863	1,151,383
90,996,870	136,503,335	62,002,019	52,965,297	48,200,422	46,203,670
	60,504	61,356	44,700	161,268	
3,348,625	2,618,775	3,051,251	1,286,654	3,603,127	900,700
445,684	616,505	553,187	433,570	1,204,075	665,842
2,902,941	2,002,270	2,498,064	853,084	2,399,052	234,858
657,430	1,156,425	863,345	804,070	723,395	215,820
491,970	889,550	617,820	649,285	520,570	114,410
165,460	266,875	245,525	154,785	202,825	101,410
253,010	344,625	263,575	228,610	205,410	97,160
170,895	212,185	141,730	151,795	104,755	46,830
170,895	212,185	141,730	151,795	104,755	46,830
82,115	132,440	121,845	76,815	100,655	50,330
82,115	132,440	121,845	76,815	100,655	50,330
44,636,785	65,336,418	30,841,103	23,121,023	24,909,514	26,727,432
2,255,851	3,540,810	2,015,169	1,933,723	4,140,217	2,752,339

臺北市立聯合
各院區業務成本

中華民國

編號	用途別科目	內容	合計	院本部	仁愛院區
187	員工通勤交通費	分攤職員健保費。	15,240,310	6,848,750	1,327,680
		分攤工員健保費。	1,685,111	358,348	161,110
		分攤員工勞保費。	9,729,112	3,949,450	1,133,086
		分攤工員勞保費。	2,433,200	518,200	235,000
		分攤職員公保費。	4,356,058	2,018,250	255,808
			2,577,960	1,307,880	189,000
		職員上下班交通費。	483,840	302,400	52,920
		工員上下班交通費。	173,880	7,560	30,240
18Y	其他福利費	職員上下班交通費。	1,270,080	740,880	60,480
		工員上下班交通費。	650,160	257,040	45,360
			262,881,991	9,472,304	55,556,601
		職員休假旅遊補助。	2,368,000	1,392,000	176,000
		工員休假旅遊補助。	1,136,000	352,000	112,000
		職員疑似愛滋病毒針扎及B型 等肝炎篩檢、預防接種及抗體 追蹤等血液檢驗費及藥品費。	1,001,956	34,300	309,800
		工員疑似愛滋病毒針扎及B型 等肝炎篩檢、預防接種及抗體 追蹤等血液檢驗費及藥品費。	95,180		16,490
		職員健康檢查、特殊危害健康 作業及供膳等體檢費。	7,912,588	596,594	1,674,792
工員健康檢查、特殊危害健康 作業及供膳等體檢費。	698,182	66,593	104,306		

醫院醫療基金

21201-347

與費用彙計表

106年度

單位：新臺幣元

中興院區	和平婦幼院區	陽明院區	忠孝院區	松德院區	林森中醫昆明院區
917,840	1,274,680	831,840	859,840	1,864,840	1,314,840
127,925	198,958	176,243	115,797	337,317	209,413
872,086	880,172	552,086	588,086	880,060	874,086
185,000	285,000	255,000	166,000	487,000	302,000
153,000	902,000	200,000	204,000	571,000	52,000
128,520	120,960	166,320	151,200	378,000	136,080
		15,120	68,040	45,360	
7,560	15,120	15,120	22,680	45,360	30,240
60,480	45,360	90,720	30,240	181,440	60,480
60,480	60,480	45,360	30,240	105,840	45,360
42,252,414	61,674,648	28,659,614	21,036,100	20,391,297	23,839,013
64,000	48,000	128,000	176,000	320,000	64,000
80,000	112,000	80,000	80,000	208,000	112,000
33,750	212,910	71,596	296,540	40,000	3,060
	8,000	47,730		22,620	340
1,019,035	1,553,009	928,289	1,000,797	617,394	522,678
64,046	106,367	24,358	53,720	42,822	235,970

臺北市立聯合
各院區業務成本

中華民國

編號	用途別科目	內容	合計	院本部	仁愛院區
		退休職員及遺族三節慰問金。	1,500,000	60,000	294,000
		退休工員及遺族三節慰問金。	3,768,000	150,000	750,000
		退休職員年終慰問金。	3,042,593	151,226	679,187
		職員退休或喪亡互助金。	4,047,000	228,000	513,000
		工員退休或喪亡互助金。	560,000	84,000	112,000
		退休職員生活特別困難年節照 護金(單身者每節18,000元、有 眷者每節31,000元)。	162,000		54,000
		退休工員生活特別困難年節照 護金(單身者每節18,000元、有 眷者每節31,000元)。	348,000		147,000
		退休職員紀念品等費用。	220,000	15,000	35,000
		退休工員紀念品等費用。	130,000	15,000	25,000
		退休、退撫職員服務獎章費。	640,800	36,000	68,400
		退休、退撫職員子女教育補助 費。	10,519,512	68,250	1,947,254
		退休職員優惠存款利息差額。	224,732,180	6,223,341	48,538,372
2	服務費用		126,609,465	12,722,511	16,624,665
21	水電費		23,779,620	3,756,620	4,270,000
212	工作場所電費		22,706,342	3,633,342	4,070,000
		各院區電費。	22,706,342	3,633,342	4,070,000
214	工作場所水費		1,073,278	123,278	200,000

醫院醫療基金

21201-349

與費用彙計表

106年度

單位：新臺幣元

中興院區	和平婦幼院區	陽明院區	忠孝院區	松德院區	林森中醫昆明院區
300,000	390,000	96,000	48,000	162,000	150,000
696,000	882,000	438,000	276,000	456,000	120,000
647,075	902,342	254,655	119,031	159,576	129,501
684,000	912,000	627,000	342,000	513,000	228,000
70,000	56,000	98,000	28,000	98,000	14,000
54,000	54,000				
201,000					
30,000	45,000	35,000	25,000	25,000	10,000
15,000	15,000	25,000	10,000	20,000	5,000
111,600	147,600	100,800	50,400	82,800	43,200
1,612,800	2,348,100	1,245,588	1,588,200	1,008,120	701,200
36,570,108	53,882,320	24,459,598	16,942,412	16,615,965	21,500,064
17,225,831	24,918,121	12,025,265	14,159,546	17,619,814	11,313,712
4,005,000	4,165,000	2,469,000	2,157,000	2,111,000	846,000
3,841,000	4,036,000	2,354,000	2,058,000	1,894,000	820,000
3,841,000	4,036,000	2,354,000	2,058,000	1,894,000	820,000
164,000	129,000	115,000	99,000	217,000	26,000

臺北市立聯合
各院區業務成本

中華民國

編號	用途別科目	內容	合計	院本部	仁愛院區
23	旅運費	各院區水費。	1,073,278	123,278	200,000
23Y	其他旅運費		884,700	102,564	136,752
		一般性廢棄物清除處理費(每公噸廢棄物處理費2,082元及清運費767元)。	884,700	102,564	136,752
		濃縮污泥委託清運費。	30,000		
24	印刷裝訂與廣告費		3,912,000	854,400	705,600
241	印刷及裝訂費		3,912,000	854,400	705,600
		影印機使用費。	3,864,000	806,400	705,600
		概(預)算書印製費。	48,000	48,000	
25	修理保養及保固費		32,249,137	1,531,806	4,931,153
252	一般房屋修護費		3,030,523	438,806	1,095,177
255	機械及設備修護費		13,737,084	355,000	1,895,976
		機電保養、工務機械及設備等修護費。	1,365,000	80,000	150,000
		發電機、高壓變電等設備修護費。	2,341,865	65,000	120,000
		電梯保養費。	10,030,219	210,000	1,625,976
257	什項設備修護費		15,481,530	738,000	1,940,000
		空調系統及冷卻水塔設備修護費。	974,040	240,000	192,000

醫院醫療基金

21201-351

與費用彙計表

106年度

單位：新臺幣元

中興院區	和平婦幼院區	陽明院區	忠孝院區	松德院區	林森中醫昆明院區
164,000	129,000	115,000	99,000	217,000	26,000
102,564	170,940	136,752	136,752		98,376
102,564	170,940	136,752	136,752		98,376
102,564	170,940	136,752	136,752		68,376
					30,000
537,600	436,800	369,600	470,400	369,600	168,000
537,600	436,800	369,600	470,400	369,600	168,000
537,600	436,800	369,600	470,400	369,600	168,000
4,047,403	9,159,730	3,950,758	3,769,055	3,112,961	1,746,271
224,678	218,887	348,328	190,415	156,961	357,271
2,390,325	3,977,143	1,608,000	1,350,640	1,440,000	720,000
170,000	500,000	140,000	25,000	220,000	80,000
216,865	680,000	220,000	300,000	560,000	180,000
2,003,460	2,797,143	1,248,000	1,025,640	660,000	460,000
1,432,400	4,963,700	1,994,430	2,228,000	1,516,000	669,000
40,000	102,000	91,040	96,000	120,000	93,000

臺北市立聯合
各院區業務成本

中華民國

編號	用途別科目	內容	合計	院本部	仁愛院區
		給水系統設備修護費。	201,200	48,000	8,000
		污廢水處理廠設備修護費。	1,663,500	80,000	400,000
		鍋爐、壓力容器設備修護費。	50,000	20,000	
		消防系統設備修護費。	2,637,630	60,000	300,000
		冷氣機修護費。	825,560	65,000	120,000
		管線修護費。	85,000	45,000	
		水電修護用具及耗材等費用。	1,860,000	80,000	200,000
		其他什項設備修護費。	7,184,600	100,000	720,000
26	保險費		536,200	64,500	89,000
261	一般房屋保險費		193,500	20,000	42,000
		建築物保險費。	193,500	20,000	42,000
263	機械及設備保險費		161,500	13,000	30,000
		儀器保險費。	161,500	13,000	30,000
265	什項設備保險費		37,200	7,500	5,000
		什項設備保險費。	37,200	7,500	5,000
268	責任保險費		144,000	24,000	12,000
		公共安全責任保險費。	144,000	24,000	12,000
27	一般服務費		58,129,398	5,824,821	5,730,560
279	外包費		56,959,398	5,276,821	5,634,560

醫院醫療基金

21201-353

與費用彙計表

106年度

單位：新臺幣元

中興院區	和平婦幼院區	陽明院區	忠孝院區	松德院區	林森中醫昆明院區
54,200	29,000	12,000	12,000	35,000	3,000
100,800	792,700		200,000		90,000
					30,000
500,000	900,000	112,630	170,000	500,000	95,000
8,000	200,000	112,560	120,000	80,000	120,000
					40,000
200,000	750,000		200,000	400,000	30,000
529,400	2,190,000	1,666,200	1,430,000	381,000	168,000
78,000	92,500	54,500	62,000	37,000	58,700
27,000	19,500	22,000	29,000	18,000	16,000
27,000	19,500	22,000	29,000	18,000	16,000
35,000	43,000	16,000	17,000	3,000	4,500
35,000	43,000	16,000	17,000	3,000	4,500
4,000	6,000	4,500	4,000	4,000	2,200
4,000	6,000	4,500	4,000	4,000	2,200
12,000	24,000	12,000	12,000	12,000	36,000
12,000	24,000	12,000	12,000	12,000	36,000
7,593,982	9,356,242	4,429,612	6,844,933	10,736,883	7,612,365
7,503,982	9,288,242	4,331,612	6,778,933	10,602,883	7,542,365

臺北市立聯合
各院區業務成本

中華民國

編號	用途別科目	內容	合計	院本部	仁愛院區
		門禁保全人力外包費(二級)(新增)。	1,344,000		
		門禁保全人力外包費(三級)。	34,036,992	3,094,272	2,578,560
		環境清潔維護外包費。	10,779,912	818,928	1,736,856
		機電人力外包費。	6,654,667	724,000	1,028,642
		外牆清洗外包費。	790,565	33,549	131,436
		大樓委託電子保全維護外包費。	3,353,262	606,072	159,066
27E	體育活動費		1,170,000	548,000	96,000
		職員470人及駐衛警44人，計514人文康活動費，每人編列2,000元。	1,028,000	504,000	82,000
28	專業服務費	工員71人文康活動費，每人編列2,000元。	142,000	44,000	14,000
284	工程及管理諮詢服務費		6,938,410	407,800	761,600
		聘請專家學者諮詢費。	300,000		100,000
287	委託檢驗(定)試驗認證費		6,638,410	407,800	661,600
		建築物公共安全等委檢費。	2,689,705	100,000	297,100
		危險性機器等設備委檢費。	111,120		30,000
		作業環境等委檢費。	1,563,753	17,800	72,500
		室內空氣品質委檢費。	2,273,832	290,000	262,000

醫院醫療基金

21201-355

與費用彙計表

106年度

單位：新臺幣元

中興院區	和平婦幼院區	陽明院區	忠孝院區	松德院區	林森中醫昆明院區
			1,344,000		
4,641,408	6,188,544	2,578,560	2,578,560	8,251,392	4,125,696
1,565,784	1,455,696	1,040,688	1,068,408	940,896	2,152,656
732,000	1,314,000	547,000	823,045	760,980	725,000
73,390	174,002	93,364	94,296	131,215	59,313
491,400	156,000	72,000	870,624	518,400	479,700
90,000	68,000	98,000	66,000	134,000	70,000
80,000	54,000	88,000	56,000	108,000	56,000
10,000	14,000	10,000	10,000	26,000	14,000
861,282	1,536,909	615,043	719,406	1,252,370	784,000
				200,000	
				200,000	
861,282	1,536,909	615,043	719,406	1,052,370	784,000
357,587	600,521	189,000	269,247	636,250	240,000
28,000	3,000	20,000	12,000	10,120	8,000
290,304	409,388	190,002	261,759	206,000	116,000
185,391	524,000	216,041	176,400	200,000	420,000

臺北市立聯合
各院區業務成本

中華民國

編號	用途別科目	內容	合計	院本部	仁愛院區
29	公共關係費		180,000	180,000	
291	公共關係費		180,000	180,000	
		院長特別費。	180,000	180,000	
3	材料及用品費		8,837,551	1,633,740	853,180
31	使用材料費		2,665,340	271,900	6,900
316	設備零件		2,665,340	271,900	6,900
		各科室所需設備零件。	919,870	271,900	6,900
		節能燈具汰換(新增)。	1,745,470		
32	用品消耗		6,172,211	1,361,840	846,280
321	辦公(事務)用品		2,136,360	1,101,840	158,280
		職員470人，按每人每月360元編列。	2,030,400	1,088,640	142,560
		工員71人，按每人每月50元編列。	42,600	13,200	4,200
		駐衛警44人，按每人每月120元編列。	63,360		11,520
325	服裝		330,000		60,000
		駐衛警冬季制服(新增，2年1編)。	110,000		20,000
		駐衛警冬季大衣(新增，4年1編)。	88,000		16,000
		駐衛警夏季制服。	66,000		12,000

醫院醫療基金

21201-357

與費用彙計表

106年度

單位：新臺幣元

中興院區	和平婦幼院區	陽明院區	忠孝院區	松德院區	林森中醫昆明院區
2,341,246	936,740	676,325	564,040	1,302,780	529,500
1,745,470	195,000	29,970		330,000	86,100
1,745,470	195,000	29,970		330,000	86,100
	195,000	29,970		330,000	86,100
1,745,470					
595,776	741,740	646,355	564,040	972,780	443,400
167,160	115,080	178,680	106,680	189,240	119,400
159,840	108,000	168,480	95,040	155,520	112,320
3,000	4,200	3,000	3,000	7,800	4,200
4,320	2,880	7,200	8,640	25,920	2,880
22,500	15,000	45,000	45,000	127,500	15,000
7,500	5,000	15,000	15,000	42,500	5,000
6,000	4,000	12,000	12,000	34,000	4,000
4,500	3,000	9,000	9,000	25,500	3,000

臺北市立聯合
各院區業務成本

中華民國

編號	用途別科目	內容	合計	院本部	仁愛院區
		駐衛警皮鞋。	48,400		8,800
		駐衛警服裝配備。	13,200		2,400
		駐衛警襪子。	4,400		800
32Y	其他		3,705,851	260,000	628,000
		衛生、清潔用品及消毒等費用。	1,696,835	192,000	258,000
		環境美化用盆栽等費用。	700,000		180,000
		感熱紙及滅火器乾粉等雜支費。	1,309,016	68,000	190,000
4	租金與利息		3,204,242	259,248	485,736
45	什項設備租金		3,204,242	259,248	485,736
451	什項設備租金		3,204,242	259,248	485,736
		飲水機租金。	1,369,880	120,768	228,096
		公廁自動消毒器租金。	886,592	18,480	100,000
		地墊租金。	947,770	120,000	157,640
5	折舊、折耗及攤銷		73,448,116	14,478,927	15,182,572
51	土地改良物折舊		161,453		
511	土地改良物折舊		161,453		
		土地改良物折舊(事業用)(詳固定資產折舊明細表第225頁)。	161,453		
52	房屋折舊		13,883,853	883,601	3,152,572

醫院醫療基金

21201-359

與費用彙計表

106年度

單位：新臺幣元

中興院區	和平婦幼院區	陽明院區	忠孝院區	松德院區	林森中醫昆明院區
3,300	2,200	6,600	6,600	18,700	2,200
900	600	1,800	1,800	5,100	600
300	200	600	600	1,700	200
406,116	611,660	422,675	412,360	656,040	309,000
219,100	211,660	106,675	152,360	337,040	220,000
	170,000	100,000	150,000	30,000	70,000
187,016	230,000	216,000	110,000	289,000	19,000
361,932	651,946	403,836	407,736	467,508	166,300
361,932	651,946	403,836	407,736	467,508	166,300
361,932	651,946	403,836	407,736	467,508	166,300
213,840	192,456	192,456	165,456	167,508	89,300
102,492	190,000	110,580	128,040	160,000	77,000
45,600	269,490	100,800	114,240	140,000	
7,938,020	10,676,825	7,993,598	9,195,378	4,589,387	3,393,409
				161,453	
				161,453	
				161,453	
1,751,433	2,445,418	1,529,452	2,204,276	1,526,701	390,400

臺北市立聯合
各院區業務成本

中華民國

編號	用途別科目	內容	合計	院本部	仁愛院區
521	一般房屋折舊		13,883,853	883,601	3,152,572
		一般房屋折舊(事業用)(詳固定資產折舊明細表第225頁)。	5,742,364	883,601	1,370,000
		一般房屋折舊(公務用)(詳固定資產折舊明細表第225頁)。	8,141,489		1,782,572
53	機械及設備折舊		46,403,026	12,250,364	10,182,000
531	機械及設備折舊		46,403,026	12,250,364	10,182,000
		機械及設備折舊(事業用)(詳固定資產折舊明細表第225頁)。	45,789,689	12,250,364	10,182,000
		機械及設備折舊(公務用)(詳固定資產折舊明細表第225頁)。	613,337		
55	什項設備折舊		12,999,784	1,344,962	1,848,000
551	什項設備折舊		12,999,784	1,344,962	1,848,000
		什項設備折舊(事業用)(詳固定資產折舊明細表第225頁)。	12,999,784	1,344,962	1,848,000
6	稅捐與規費(強制費)		73,000		20,000
68	規費		73,000		20,000
681	行政規費與強制費		73,000		20,000
		空污費等行政規費。	73,000		20,000
7	會費、捐助、補助、分攤、 救助(濟)與交流活動費		1,600,000	1,600,000	
73	分擔		1,600,000	1,600,000	
735	分擔大樓管理費		1,600,000	1,600,000	

醫院醫療基金

21201-361

與費用彙計表

106年度

單位：新臺幣元

中興院區	和平婦幼院區	陽明院區	忠孝院區	松德院區	林森中醫昆明院區
1,751,433	2,445,418	1,529,452	2,204,276	1,526,701	390,400
144,081	1,246,178	555,286	673,477	744,341	125,400
1,607,352	1,199,240	974,166	1,530,799	782,360	265,000
5,103,318	6,277,306	5,259,801	5,436,882	841,779	1,051,576
5,103,318	6,277,306	5,259,801	5,436,882	841,779	1,051,576
4,841,754	5,928,952	5,259,596	5,433,668	841,779	1,051,576
261,564	348,354	205	3,214		
1,083,269	1,954,101	1,204,345	1,554,220	2,059,454	1,951,433
1,083,269	1,954,101	1,204,345	1,554,220	2,059,454	1,951,433
1,083,269	1,954,101	1,204,345	1,554,220	2,059,454	1,951,433
5,000	10,000	3,000	30,000		5,000
5,000	10,000	3,000	30,000		5,000
5,000	10,000	3,000	30,000		5,000
5,000	10,000	3,000	30,000		5,000

臺北市立聯合
各院區業務成本

中華民國

編號	用途別科目	內容	合計	院本部	仁愛院區
		西寧辦公室分攤大樓電梯維護等費用。	1,600,000	1,600,000	
	研究發展費用		72,682,010	54,061,080	5,717,846
1	用人費用		24,639,978	18,533,178	1,610,506
11	正式員額薪資		17,694,200	13,110,200	1,182,000
113	職員薪金		17,694,200	13,110,200	1,182,000
		職員30人薪金(含約用人員)(詳用人費用彙計表第220-223頁)。	17,694,200	13,110,200	1,182,000
13	超時工作報酬		312,000	279,200	32,800
131	加班費		312,000	279,200	32,800
		職員加班費。	222,000	207,200	14,800
		職員不休假加班費。	90,000	72,000	18,000
15	獎金		3,440,350	2,485,350	246,250
152	考績獎金		1,850,650	1,468,650	98,500
		依考績法規定核發之職員考績獎金。	1,850,650	1,468,650	98,500
153	年終獎金		1,589,700	1,016,700	147,750
		依規定於春節加發之職員年終獎金。	1,589,700	1,016,700	147,750
16	退休及卹償金		1,053,668	1,018,198	35,470
161	職員退休及離職金		1,053,668	1,018,198	35,470

醫院醫療基金

21201-363

與費用彙計表

106年度

單位：新臺幣元

中興院區	和平婦幼院區	陽明院區	忠孝院區	松德院區	林森中醫昆明院區
1,863,044	2,403,688	2,268,084	2,153,574	1,990,550	2,224,144
642,324	1,284,648	642,324	642,324	642,350	642,324
486,000	972,000	486,000	486,000	486,000	486,000
486,000	972,000	486,000	486,000	486,000	486,000
486,000	972,000	486,000	486,000	486,000	486,000
101,250	202,500	101,250	101,250	101,250	101,250
40,500	81,000	40,500	40,500	40,500	40,500
40,500	81,000	40,500	40,500	40,500	40,500
60,750	121,500	60,750	60,750	60,750	60,750
60,750	121,500	60,750	60,750	60,750	60,750

臺北市立聯合
各院區業務成本

中華民國

編號	用途別科目	內容	合計	院本部	仁愛院區
		提撥職員退撫基金及離職儲金。	1,053,668	1,018,198	35,470
18	福利費		2,139,760	1,640,230	113,986
181	分擔員工保險費		1,997,520	1,521,550	90,426
		分攤員工健保費。	1,000,690	792,250	46,320
		分攤員工勞保費。	824,888	569,550	31,914
		分攤職員公保費。	171,942	159,750	12,192
187	員工通勤交通費		30,240	22,680	7,560
		職員上下班交通費。	30,240	22,680	7,560
18Y	其他福利費		112,000	96,000	16,000
		職員休假旅遊補助。	112,000	96,000	16,000
2	服務費用		18,437,632	6,237,382	4,023,700
22	郵電費		63,000	63,000	
221	郵費		63,000	63,000	
		寄發郵件費用。	33,000	33,000	
		北市醫學雜誌郵寄費。	30,000	30,000	
24	印刷裝訂與廣告費		250,000	250,000	
241	印刷及裝訂費		250,000	250,000	
		北市醫學雜誌、抽印本等印刷費。	250,000	250,000	

醫院醫療基金
與費用彙計表

21201-365

106年度

單位：新臺幣元

中興院區	和平婦幼院區	陽明院區	忠孝院區	松德院區	林森中醫昆明院區
55,074	110,148	55,074	55,074	55,100	55,074
55,074	110,148	55,074	55,074	55,100	55,074
23,160	46,320	23,160	23,160	23,160	23,160
31,914	63,828	31,914	31,914	31,940	31,914
1,186,400	1,060,400	1,591,440	1,469,930	1,315,880	1,552,500

臺北市立聯合
各院區業務成本

中華民國

編號	用途別科目	內容	合計	院本部	仁愛院區
25	修理保養及保固費		1,260,000	1,260,000	
255	機械及設備修護費		1,200,000	1,200,000	
		醫療儀器設備維修及保養費。	1,200,000	1,200,000	
257	什項設備修護費		60,000	60,000	
		其他什項設備修護費。	60,000	60,000	
27	一般服務費		60,000	42,000	4,000
27E	體育活動費		60,000	42,000	4,000
		職員30人文康活動費，每人編列2,000元。	60,000	42,000	4,000
28	專業服務費		16,804,632	4,622,382	4,019,700
285	講課鐘點、稿費、出席 審查及查詢費		1,443,632	1,443,632	
		專家學者出席費。	460,000	460,000	
		研究計畫外審委員審查費。	707,860	707,860	
		北市醫學雜誌稿件審查費(中文)。	198,580	198,580	
		北市醫學雜誌稿件審查費(英文)。	77,192	77,192	
286	委託調查研究費		14,881,000	2,698,750	4,019,700
287	委託檢驗(定)試驗認證 費		480,000	480,000	
		國內外品質能力等委檢費。	480,000	480,000	

醫院醫療基金
與費用彙計表

21201-367

106年度

單位：新臺幣元

中興院區	和平婦幼院區	陽明院區	忠孝院區	松德院區	林森中醫昆明院區
2,000	4,000	2,000	2,000	2,000	2,000
2,000	4,000	2,000	2,000	2,000	2,000
2,000	4,000	2,000	2,000	2,000	2,000
1,184,400	1,056,400	1,589,440	1,467,930	1,313,880	1,550,500
1,184,400	1,056,400	1,589,440	1,467,930	1,313,880	1,550,500

臺北市立聯合
各院區業務成本

中華民國

編號	用途別科目	內容	合計	院本部	仁愛院區
3	材料及用品費		29,604,400	29,290,520	83,640
32	用品消耗		29,604,400	29,290,520	83,640
321	辦公(事務)用品		129,600	90,720	8,640
		職員30人，按每人每月360元編列。	129,600	90,720	8,640
322	報章什誌		27,869,000	27,594,000	75,000
		醫學圖書期刊費。	27,869,000	27,594,000	75,000
32Y	其他		1,605,800	1,605,800	
		展示用教育圖片、錄影帶、看板等。	1,605,800	1,605,800	
	訓練費用		15,163,390	4,999,433	2,338,700
2	服務費用		13,332,771	3,852,165	2,201,685
23	旅運費		1,017,750	890,650	51,150
231	國內旅費		224,750	97,650	51,150
		員工出差旅費。	224,750	97,650	51,150
232	國外旅費		793,000	793,000	
24	印刷裝訂與廣告費		597,199	100,344	300,265
241	印刷及裝訂費		597,199	100,344	300,265
		院內自行辦理學術討論會等訓練所需印刷裝訂費。	597,199	100,344	300,265
26	保險費		33,000	5,000	

醫院醫療基金

21201-369

與費用彙計表

106年度

單位：新臺幣元

中興院區	和平婦幼院區	陽明院區	忠孝院區	松德院區	林森中醫昆明院區
34,320	58,640	34,320	41,320	32,320	29,320
34,320	58,640	34,320	41,320	32,320	29,320
4,320	8,640	4,320	4,320	4,320	4,320
4,320	8,640	4,320	4,320	4,320	4,320
30,000	50,000	30,000	37,000	28,000	25,000
30,000	50,000	30,000	37,000	28,000	25,000
1,739,280	1,879,406	1,253,376	1,637,280	1,065,120	250,795
1,639,190	1,576,100	1,210,986	1,591,600	1,026,220	234,825
	34,100	10,850	15,500	12,400	3,100
	34,100	10,850	15,500	12,400	3,100
	34,100	10,850	15,500	12,400	3,100
72,490	30,700	37,800	10,600	40,000	5,000
72,490	30,700	37,800	10,600	40,000	5,000
72,490	30,700	37,800	10,600	40,000	5,000
20,000	2,000	6,000			

臺北市立聯合
各院區業務成本

中華民國

編號	用途別科目	內容	合計	院本部	仁愛院區
268	責任保險費		33,000	5,000	
		公共安全責任保險費。	33,000	5,000	
28	專業服務費		11,684,822	2,856,171	1,850,270
285	講課鐘點、稿費、出席 審查及查詢費		6,259,850	1,010,900	1,074,800
		專家學者出席費。	260,000	70,000	68,000
		外聘講師鐘點費(國外)。	86,400	19,200	33,600
		外聘講師鐘點費(國內)。	4,771,200	592,000	560,000
		外聘講師鐘點費(隸屬關係)。	147,600	31,200	18,000
		內聘講師鐘點費。	936,000	264,000	395,200
		委請專人或機構進行稿件審查 費(中文)。	58,650	34,500	
288	委託考選訓練費		4,518,382	1,009,981	775,470
		參加院外學術研習等訓練所需 經費。	4,418,382	909,981	775,470
		資訊相關技術訓練費用。	100,000	100,000	
28Y	其他		906,590	835,290	
		辦理學術討論會等訓練所需之 外聘國內外專家學者旅運費。	906,590	835,290	
3	材料及用品費		1,242,949	559,598	137,015
31	使用材料費		60,000		52,000
316	設備零件		60,000		52,000

醫院醫療基金

21201-371

與費用彙計表

106年度

單位：新臺幣元

中興院區	和平婦幼院區	陽明院區	忠孝院區	松德院區	林森中醫昆明院區
20,000	2,000	6,000			
20,000	2,000	6,000			
1,546,700	1,509,300	1,156,336	1,565,500	973,820	226,725
1,024,800	818,400	824,550	771,200	591,200	144,000
56,000	10,000	12,000		44,000	
			4,800	28,800	
905,600	678,400	705,600	720,000	504,000	105,600
28,800	30,000	18,000	21,600		
34,400	100,000	64,800	24,800	14,400	38,400
		24,150			
521,900	690,900	331,786	794,300	311,320	82,725
521,900	690,900	331,786	794,300	311,320	82,725
				71,300	
				71,300	
100,090	303,306	42,390	45,680	38,900	15,970
	5,000		3,000		
	5,000		3,000		

臺北市立聯合
各院區業務成本

中華民國

編號	用途別科目	內容	合計	院本部	仁愛院區
		專題研討教學等所需設備零件。	60,000		52,000
32	用品消耗		1,182,949	559,598	85,015
32Y	其他		1,182,949	559,598	85,015
		專題研討教學等訓練所需耗材費。	1,182,949	559,598	85,015
9	其他		587,670	587,670	
92	其他費用		587,670	587,670	
92Y	其他		587,670	587,670	
		國際研討會議所需費用。	587,670	587,670	

醫院醫療基金
與費用彙計表

21201-373

106年度

單位：新臺幣元

中興院區	和平婦幼院區	陽明院區	忠孝院區	松德院區	林森中醫昆明院區
	5,000		3,000		
100,090	298,306	42,390	42,680	38,900	15,970
100,090	298,306	42,390	42,680	38,900	15,970
100,090	298,306	42,390	42,680	38,900	15,970

臺北市立聯合
各院區固定資產建

中華民國

科 目	合計	院 本 部	仁 愛 院 區	中 興 院 區
合 計	927,847,408	255,016,292	198,587,947	117,464,588
房屋及建築	418,721,795	214,488,743	50,779,257	54,071,564
機械及設備	446,063,936	38,943,650	123,481,718	57,306,120
交通及運輸設備	4,582,694	613,399	1,126,195	1,144,000
什項設備	58,478,983	970,500	23,200,777	4,942,904

醫院醫療基金

21201-375

設改良擴充彙計表

106年度

單位：新臺幣元

和平婦幼院區	陽明院區	忠孝院區	松德院區	林森中醫昆明院區
152,570,760	75,409,785	90,447,170	20,540,738	17,810,128
66,541,749	8,475,717	18,845,000	3,723,783	1,795,982
79,412,636	60,995,388	65,509,420	7,893,350	12,521,654
699,000	238,000	78,000	658,100	26,000
5,917,375	5,700,680	6,014,750	8,265,505	3,466,492

臺北市立聯合醫院醫療基金

臺北市市立醫療院所醫療基金收支保管及運用自治條例

中華民國 99 年 10 月 20 日

臺北市議會第 10 屆第 19 次臨時大會第 8 次會議三讀審議通過

第一條 臺北市為提升市立醫療院所之醫療水準，並達財務獨立及經營自主之目的，特設置臺北市市立醫療院所醫療基金（以下簡稱基金），並依預算法第九十六條第二項準用第二十一條規定，制定本自治條例。

第二條 基金為預算法第四條第一項第二款第四目所定之作業基金，以臺北市政府衛生局（以下簡稱衛生局）為主管機關，所屬醫療院所為管理機關。衛生局應設臺北市市立醫療院所醫療基金監督管理委員會統一監督運作；其設置要點由衛生局定之。

第三條 基金之資金來源如下：

- 一 依預算程序撥充之款項收入。
- 二 業務收入。
- 三 代理業務收入。
- 四 財產處理收入。
- 五 捐贈收入。
- 六 對外舉借之款項。
- 七 基金孳息收入。
- 八 其他收入。

第四條 基金之資金用途如下：

- 一 業務支出。
- 二 固定資產投資支出。
- 三 代理業務支出。
- 四 償還對外舉借款項之本息。
- 五 餘絀撥補支出。
- 六 從事本國各級政府公債、國庫券、銀行可轉讓定期存單等投資支出。
- 七 其他有關支出。

第五條 基金資金之存儲，依臺北市市庫自治條例有關規定辦理，並循環運用。

臺北市立聯合醫院醫療基金

21201-377

臺北市市立醫療院所醫療基金收支保管及運用自治條例

第六條 基金應編列附屬單位預算。

前項預算之編製與執行、決算之編造及會計事務之處理，應依預算法、會計法、決算法及相關法規規定辦理。

第七條 基金無存續必要時，應予結束，並辦理決算，其餘存權益應解繳市庫。

第八條 本自治條例自公布日施行。