

中華民國 106 年度

10-5

議會  
審定

(自106年1月1日起至106年12月31日止)

臺北市勞動力重建運用處

單 位 預 算

主辦會計人員 詹惠淑

機關長官 陳惠琪

# 臺北市勞動力重建運用處

## 目 次

中華民國106年度

一、預算總說明.....	第	1頁
二、主要表		
(一)歲入預算表.....	第	5頁
(二)歲出預算表.....	第	7頁
三、附屬表		
(一)歲入項目說明提要、歲入明細表.....	第	11頁
(二)歲出計畫提要及分支項目概況表暨人事費分析表		
1.一般行政		
行政管理.....	第	15頁
2.身障就業重建業務		
身障就業促進業務.....	第	23頁
3.外勞事務管理		
外勞諮詢及檢查業務.....	第	30頁
4.建築及設備		
營建工程.....	第	37頁
其他設備.....	第	38頁
四、參考表		
(一)歲出用途別科目分析表.....	第	40頁
(二)歲出人事費彙計表.....	第	42頁
(三)聘僱人員薪津及保險費彙計表.....	第	44頁

# 臺北市勞動力重建運用處

## 目 次

中華民國106年度

(四)資本支出分析表.....	第	45頁
(五)車輛明細表.....	第	46頁
(六)新興計畫分年資金需求表.....	第	47頁
(七)歲出按職能及經濟性綜合分類表.....	第	48頁

# 臺北市勞動力重建運用處

## 預 算 總 說 明

10-5-1

中華民國 106 年度

### 一、現行法定職掌及組織系統圖：

- (一) 機關主要職掌：本處係奉 101 年 12 月 30 日府法綜字第 10132618800 號令，於 102 年 1 月 1 日成立，辦理各項有關勞動力重建及運用業務。
- (二) 內部分層業務：本處置處長、副處長、秘書，下設四課四室，預算員額 26 人，其內部分層業務如下：
- 1.身障管理課：掌理身心障礙者之就業與就業促進補助、身心障礙機構與團體方案補助推展、基金收支管理、定額進用差額補助費稽收、僱用獎勵、庇護性就業獎助推展、庇護工場許可管理、違反身心障礙者權益保障法處分及職業重建綜合業務等事項。
  - 2.身障輔助課：掌理手語翻譯暨聽打之服務及人才培訓、視障者就業促進與非視障者按摩稽查、職務再設計、就業轉銜、職業輔導評量、自力更生創業補助及職業重建就業服務等事項。
  - 3.外勞檢查課：掌理仲介外國人私立就業服務機構管理、外籍勞工之入國通報、申訴、檢查、管理、生活照護服務訪視及權益維護等事項。
  - 4.外勞諮詢課：掌理外籍勞工之爭議協調、庇護安置、離境驗證、法令諮詢與宣導及休閒文化暨健康活動等事項。
  - 5.秘書室：掌理研考、文書、印信、財產管理、出納、庶務、檔案、採購及不屬其他課室事項。
  - 6.會計室：依法辦理歲計、會計及統計事項。
  - 7.人事室：依法辦理人事管理事項。
  - 8.政風室：依法辦理政風事項。

# 臺北市勞動力重建運用處

## 預算總說明

中華民國 106 年度

(三) 組織系統圖：

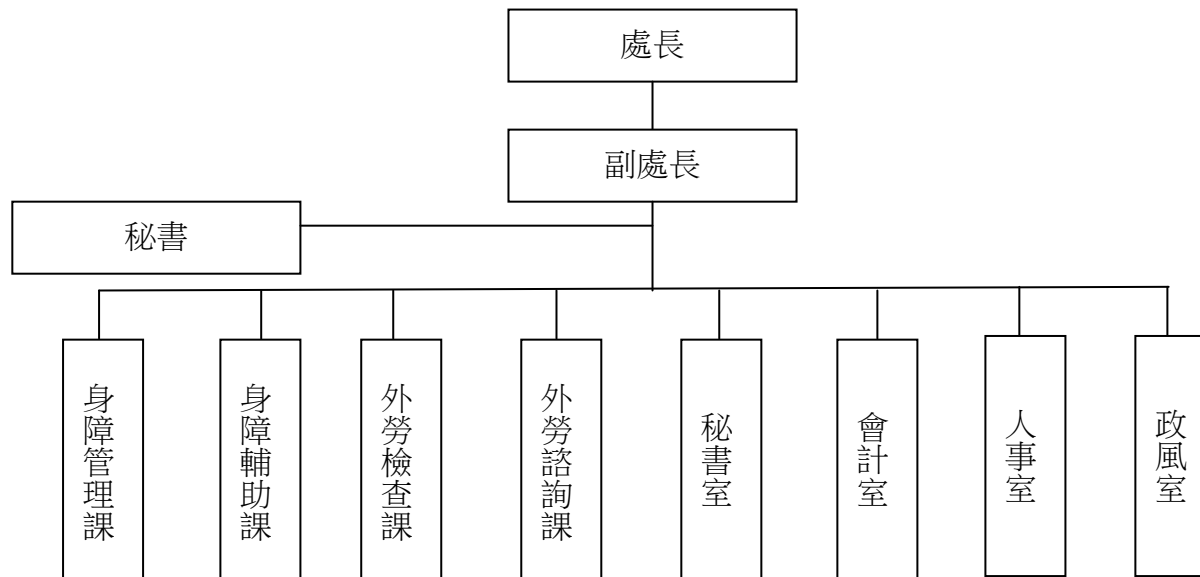

二、前年度及上年度已過期間計畫實施及預算執行情形：

(一) 前年度計畫實施成果及決算辦理概況：

1. 歲入預算編列 34,695 元，執行結果，決算數 6,634,389 元，占預算總額 19,122.03%。
2. 歲出預算編列 62,368,601 元，動支第一預備金 17,846 元，調整後預算總額為 62,386,447 元，執行結果，決算數 59,062,985 元，占預算總額 94.67%，賸餘數 3,323,462 元。

(二) 上年度已過期間（105 年 1 月至 6 月）計畫實施及預算執行情形：

1. 歲入預算編列 2,497,836 元，截至 105 年 6 月底止，實收數 1,539,120 元，占預算數 137.79%。

# 臺北市勞動力重建運用處

## 預算總說明

10-5-3

中華民國 106 年度

2. 歲出預算編列 63,562,675 元，截至 105 年 6 月底止，分配數 31,371,000 元，預算執行數為 29,050,505 元（含暫付款 10,238,415 元），占預算數 45.70%，占分配數 92.60%。

三、本年度施政(業務及工作)計畫重點及預算提要：

(一) 本年度計畫重點及預期績效：

1. 辦理各項身心障礙者就業促進計畫，提升臺北市身心障礙者就業促進服務績效。
2. 積極辦理職業災害勞工個案主動服務，對於因職業災害造成家庭功能失調或生活陷困之職災勞工及家庭，結合各項服務資源與跨專業的合作，協助勞工與其家庭重建。
3. 積極辦理加強外籍勞工管理輔導實施計畫，藉由仲介外國人私立就業服務機構輔導與管理，推動與提升其正常營運，配合相關單位嚴格取締查察非法外籍勞工、不實廣告、未經許可而從事就業服務業務或從事許可以外工作者，並加強宣導防制人口販運基本認知，期達到遏阻人口販運行為之發生。
4. 加強行政人員專業知能及服務態度訓練，以落實為民服務效能。
5. 運用電腦科技規劃推動本處整體資訊，提升行政效率，藉此縮短各業務作業流程。

(二) 本年度預算提要及成本估計：

1. 歲入部分：編列 51,180 元，包括場地設施使用費 9,480 元，其他雜項收入 41,700 元。
2. 歲出部分：編列 77,597,622 元，包括經常門 50,060,587 元，資本門 27,537,035 元。
  - (1) 一般行政共列 20,961,068 元，包括人事費 15,392,544 元，業務費 5,568,524 元。
  - (2) 身障就業重建業務共列 22,228,333 元，包括人事費 4,814,407 元，業務費 7,092,926 元，獎補助及損失 10,321,000 元。
  - (3) 外勞事務管理共列 6,871,186 元，包括人事費 3,416,470 元，業務費 3,263,816 元，獎補助及損失 190,900 元。

臺北市勞動力重建運用處  
預 算 總 說 明

中華民國 106 年度

(4) 建築及設備共列 27,537,035 元，包括營建工程 27,407,835 元，其他設備 129,200 元。

# 臺北市勞動力重建運用處

10-5-5

## 歲 入 預 算 表

中華民國106年度

單位：新臺幣元

科 目				本 年 度 預 算 數			上 年 度 預 算 數	前 年 度 決 算 數	本 年 度 與 上 年 度 比 較	說 明
款	項	目	節	名 稱 及 編 號	合 計	經 常 門				
				總 計	51,180	51,180			- 2,446,656	
3				030000 罰款及賠償收入					1,534	
	67			10106 勞動力重建運用處					1,534	
			1	030300 賠償收入					1,534	
			1	030301 一般賠償收入					1,534	前年度決算數係廠商逾期違約罰款收入。
4				040000 規費收入	9,480	9,480		2,461,896	5,979,406	- 2,452,416
	62			10106 勞動力重建運用處	9,480	9,480		2,461,896	5,979,406	- 2,452,416
			1	040200 使用規費收入	9,480	9,480		2,461,896	5,979,406	- 2,452,416
			1	040202 場地設施使用費	9,480	9,480		2,461,896	5,979,248	- 2,452,416
			2	040203 資料使用費					158	前年度決算數係民眾申請資料查閱費收入。
6				060000 財產收入					21,443	
	67			10106 勞動力重建運用處					21,443	
			1	060100 財產孳息					3	
			1	060105 權利金					3	前年度決算數係社會企業專案服務



# 臺北市勞動力重建運用處

## 歲 入 預 算 表

中華民國106年度

單位：新臺幣元

科 目				本 年 度 預 算 數			上 年 度 預 算 數	前 年 度 決 算 數	本 年 度 與 上 年 度 比 較	說 明	
款	項	目	節	名 稱 及 編 號	合 計	經 常 門					資 本 門
6	67	2		060400 廢舊物資售價				21,440		及營運計畫(大安加油站、市民加油站及榮星游泳池)年度權利金收入。	
			1	060401 廢舊物資售價				21,440		前年度決算數係財物報廢殘值收入。	
10				100000 其他收入	41,700	41,700		35,940	632,006	5,760	
	69			10106 勞動力重建運用處	41,700	41,700		35,940	632,006	5,760	
		1		100200 雜項收入	41,700	41,700		35,940	632,006	5,760	
			1	100202 其他雜項收入	41,700	41,700		35,940	627,799	5,760	本年度預算數內容與上年度之比較如下： 1. 市府1樓珍愛按摩坊水電費 7,200元，較上年度增加 5,760元。 2. ENJOY臺北餐廳水電費 34,500元，較上年度無增減。
			2	100201 收回以前年度歲出					4,207		前年度決算數係收回以前年度違反身權法按摩事件強制執行費等收入。

# 臺北市勞動力重建運用處

10-5-7

## 歲 出 預 算 表

中華民國106年度

單位：新臺幣元

科 目				本 年 度 預 算 數			上 年 度 預 算 數	前 年 度 決 算 數	本 年 度 與 上 年 度 比 較	說 明	
款	項	目	節	名 稱 及 編 號	合 計	經 常 門					資 本 門
10	5			10106 勞動力重建運用處	77,597,622	50,060,587	27,537,035	63,562,675	59,062,985	14,034,947	本年度預算數之內容與上年度之比較如下： 1. 人員維持費 14,864,409元，較上年度預算數 13,712,074元增列 1,152,335元，主要係依標準伸算所致。 2. 一般業務 5,890,734元，較上年度預算數 7,115,502元減列 1,224,768元，包括新增大樓管理費及租用公務車停車費等 1,129,438元，增列電費及建物公共安全檢查、消防設備檢修申報費等 229,397元，減列停車場保全服務費及進駐萬華車站辦公大樓搬遷費用等 2,583,603元，計淨減如列數。 3. 會計業務 56,890元，較上年度預算數無增減。 4. 人事業務 111,360元，較上年度預算數無增減。 5. 政風業務 37,675元，較上年度預算數無增減。
			1	440100 一般行政	20,961,068	20,961,068		21,033,501	17,082,011	-72,433	
				440101 行政管理	20,961,068	20,961,068		21,033,501	17,082,011	-72,433	
			2	440200 身障就業重建業務	22,228,333	22,228,333		21,403,479	20,667,796	824,854	
				440201 身障就業促進業務	22,228,333	22,228,333		21,403,479	20,667,796	824,854	

# 臺北市勞動力重建運用處

## 歲 出 預 算 表

中華民國106年度

單位：新臺幣元

科 目				本 年 度 預 算 數			上 年 度 預 算 數	前 年 度 決 算 數	本 年 度 與 上 年 度 比 較	說 明
款	項	目	節	名 稱 及 編 號	合 計	經 常 門				
				440300						年度預算數 4,546,082元增列 219,485元，主要係依標準伸算所致。
				外勞事務管理	6,871,186	6,871,186	7,175,862	5,620,377	-304,676	2. 推廣身心障礙者就業服務 17,228,096元，較上年度預算數 16,610,727元增列 617,369元，包括新增庇護工場評鑑獎金及庇護工場優秀服務人員獎金 321,000元，增列公有房舍場地租金及公有場地地價稅 305,786元，減列公有場地房屋稅 9,417元，計淨增如列數。
			1	440301						3. 職業災害個案訪視及宣導事宜 234,670元，較上年度預算數 246,670元減列印製文宣資料及宣導品等 12,000元。
10	5	3		外勞諮詢及檢查業務	6,871,186	6,871,186	7,175,862	5,620,377	-304,676	本年度預算數之內容與上年度之比較如下：
										1. 人員維持費 3,377,250元，較上年度預算數 3,435,766元減列 58,516元，主要係依實際需要覈實減列所致。
										2. 諮詢及爭議處理 2,297,036元，較上年度預算數 2,480,396元減列 183,360元，包括增列辦理外籍勞工健康關懷及文化休閒競賽等相關活動及辦理優秀外勞及優秀雇主暨外籍勞工藝文比賽等相

# 臺北市勞動力重建運用處

10-5-9

## 歲 出 預 算 表

中華民國106年度

單位：新臺幣元

科 目				本 年 度 預 算 數			上 年 度 預 算 數	前 年 度 決 算 數	本 年 度 與 上 年 度 比 較	說 明	
款	項	目	節	名 稱 及 編 號	合 計	經 常 門					資 本 門
10	5	4		447100 建築及設備	27,537,035		27,537,035	13,949,833	15,692,801	13,587,202	<p>關活動翻譯費(印尼語、泰國語、越南語、菲律賓語翻譯中文) 52,600元，減列外勞E通訊編製印刷費及外勞藝文選集等編製印刷費等 235,960元，計淨減如列數。</p> <p>3. 檢查及訪視 1,196,900元，較上年度預算數 1,259,700元減列 62,800元，包括增列外勞訪視及查察業務M化行動上網服務費及聘僱外勞雇主法令宣導活動講師鐘點費 43,200元，減列分批編印外勞檢查業務文宣品等及分批編印維護外勞權益文宣品 106,000元，計淨減如列數。</p>
			1	447102 營建工程	27,407,835		27,407,835	13,820,286	15,503,804	13,587,549	
			2	447104 其他設備	129,200		129,200	129,547	188,997	-347	

本 頁 空 白

# 臺北市勞動力重建運用處

10-5-11

## 歲入項目說明提要

經常門

中華民國106年度

單位：新臺幣元

科目	4款62項1目1節	來源別子目及細目編號與名稱	040202 使用規費收入 場地設施使用費	預算金額	9,480 元	承辦單位	身障輔助課
----	-----------	---------------	--------------------------	------	---------	------	-------

歲	入	項	目	說	明
---	---	---	---	---	---

				<p>一、項目內容：市府1樓珍愛按摩坊場地使用費收入。</p> <p>二、法令依據：依據臺北市市有公用房地提供使用辦法規定辦理。</p> <p>三、計算方法：市府1樓珍愛按摩坊場地使用費收入790元X12月=9,480元。</p> <p>四、實施進度：自106年1月1日起至106年12月31日止。</p> <p>五、完成方法：市府1樓珍愛按摩坊場地使用費收入依有關規定解繳市庫。</p> <p>六、預期成果：增加市庫收入。</p>	
--	--	--	--	--	--

臺北市勞動力重建運用處  
歲 入 明 細 表

中華民國106年度

單位：新臺幣元

科 目 名 稱	收 入 依 據	收 入 期 間	單 位	數 量	單 價	預 算 數	詳 細 計 算 及 說 明
場地設施使用費	依據臺北市市有公用房地提供使用辦法規定辦理。	106.01.01-106.12.31	月	12	790.00	9,480 9,480	市府1樓珍愛按摩坊場地使用費收入。

# 臺北市勞動力重建運用處

## 歲入項目說明提要

10-5-13

經常門

中華民國106年度

單位：新臺幣元

科目	10款69項1目1節	來源別子目及 細目編號與名稱	100202 雜項收入 其他雜項收入	預算金額	41,700元	承辦單位	身障管理課、身障 輔助課
歲 入 項 目 說 明							
<p>一、項目內容：1.ENJOY臺北餐廳水電費收入。 2.市府1樓珍愛按摩坊水電費收入。</p> <p>二、法令依據：1.依據臺北市勞動力重建運用處委託經營管理ENJOY臺北餐廳庇護工場契約書辦理。 2.依據臺北市市有公用房地使用行政契約書辦理。</p> <p>三、計算方法：1.ENJOY臺北餐廳水電費收入：2,875元X12月=34,500元。 2.市府1樓珍愛按摩坊水電費收入：600元X12月=7,200元。</p> <p>四、實施進度：自106年1月1日起至106年12月31日止。</p> <p>五、完成方法：依有關規定解繳市庫。</p> <p>六、預期成果：增加市庫收入。</p>							



# 臺北市勞動力重建運用處

## 歲 入 明 細 表

中華民國106年度

單位：新臺幣元

科 目 名 稱	收 入 依 據	收 入 期 間	單 位	數 量	單 價	預 算 數	詳 細 計 算 及 說 明
其他雜項收入	依據臺北市勞動力重建運用處委託經營管理ENJOY臺北餐廳庇護工場契約書辦理。	106.01.01-106.12.31	月	12	2,875.00	41,700 34,500	ENJOY臺北餐廳水電費收入。
	依據臺北市市有公用房地使用行政契約書辦理。	106.01.01-106.12.31	月	12	600.00	7,200	市府1樓珍愛按摩坊水電費收入。

# 臺北市勞動力重建運用處

## 歲出計畫提要及分支項目概況表

10-5-15

中華民國106年度

單位：新臺幣元

工作計畫名稱及編號	440101行政管理	承辦單位	秘書室、會計室、人事室、政風室	預算金額	20,961,068 元
-----------	------------	------	-----------------	------	--------------

一、本工作計畫上年度預算數21,033,501元，前年度決算數17,082,011元。

二、本年度計畫內容及預期成果：

(一) 計畫內容：辦理會計、政風、人事、研考、總務、資訊管理等業務。

(二) 預期成果：

1. 務期行政配合施政工作，以利業務順利推展；各項配置條件與業務職能，可以適切配合實際需要完成，以充分發揮本機關基本功能。
2. 切實做到預算事前控制、事後審核，務期達成預算與計畫配合。
3. 依法如期完成各項人事管理工作，以利機關業務之遂行。
4. 增進員工熟悉政風法令、培養知法守法精神，培養員工保密警覺，防止公務機密外洩，端正政風、澄清吏治，提升政府清廉形象，維護機關設施、人員安全，防範意外事件。

三、分支項目及用途別科目預算明細表：

10 款 5 項 1 目 1 節 分支項目及用途別科目	預 算 數	說 明				
		單 位	數 量	單 價	金 額	內 容
一、人員維持費	14,864,409					較上年度預算數 13,712,074元，增加 1,152,335元。
人事費	14,864,409					
法定編制人員待遇	11,038,473	年	1	11,038,473	11,038,473	職員12人人事費(詳人事費分析表)。
技工及工友待遇	1,801,440	年	1	1,801,440	1,801,440	職工4人人事費(詳人事費分析表)。
退休離職儲金	1,028,196	年	1	770,388	770,388	職員退休離職儲金(詳人事費分析表)。
		年	1	257,808	257,808	職工退休離職儲金(詳人事費分析表)。
保險	996,300	年	1	598,488	598,488	職員(工)健保費(詳人事費分析表)。
		年	1	289,716	289,716	職員公保費(詳人事費分析表)。

## 臺北市勞動力重建運用處 歲出計畫提要及分支項目概況表

中華民國106年度

單位：新臺幣元

10 款 5 項 1 目 1 節 分支項目及用途別科目	預 算 數	說 明				
		單 位	數 量	單 價	金 額	內 容
二、一般業務	5,890,734	年	1	108,096	108,096	職工勞保費(詳人事費分析表)。 較上年度預算數 7,115,502元，減少 1,224,768元。
人事費	484,290					
其他給與	384,300	人、月、段	5x12x1	630	37,800	員工上下班交通費。
		人、月、段	20x12x2	630	302,400	員工上下班交通費。
		人、月、段	7x10x1	630	44,100	替代役役男上下班交通費。
加班值班費	99,990	人、小時	6x61	185	67,710	職員趕辦業務加班費。
		人、小時	3x65	120	23,400	技工、工友趕辦業務加班費。
		人、小時	1x74	120	8,880	駕駛加班費。
業務費	5,406,444					
統籌業務費	91,680	人、月	20x12	360	86,400	職員20人，按每人每月360元編列。
		人、月	2x12	120	2,880	約聘僱人員2人，按每人每月120元編列。
		人、月	4x12	50	2,400	技工、工友及駕駛4人，按每人每月50元編列。
水電費	1,648,945	月	12	12,495	149,940	水費。

臺北市勞動力重建運用處  
歲出計畫提要及分支項目概況表

10-5-17

中華民國106年度

單位：新臺幣元

10 款 5 項 1 目 1 節	預 算 數	說 明				
分支項目及用途別科目		單 位	數 量	單 價	金 額	內 容
通訊費	177,113	年	1	1,499,005	1,499,005	電費。
		年	1	161,113	161,113	公務電話費。
其他業務租金	118,800	年	1	16,000	16,000	寄發公文用郵資。
		輛、月	2x12	4,800	115,200	租用公務車停車費（新增）。
		輛、月	1x12	300	3,600	租用公務機車停車費（新增）。
稅捐及規費	30,080	輛、年	1x1	7,120	7,120	小客車使用牌照稅。
		輛、年	1x1	11,230	11,230	客貨兩用車使用牌照稅。
		輛、年	1x1	4,800	4,800	小客車燃料使用費。
		輛、年	1x1	300	300	輕型公務機車燃料使用費。
		輛、年	1x1	6,180	6,180	客貨兩用車燃料使用費。
		輛、年	1x1	450	450	小客車檢驗執照費。
保險費	5,833	輛、年	1x1	2,483	2,483	小客車保險費。
		輛、年	1x1	435	435	輕型公務機車保險費。
		輛、年	1x1	2,915	2,915	客貨兩用車保險費。

## 臺北市勞動力重建運用處

### 歲出計畫提要及分支項目概況表

中華民國106年度

單位：新臺幣元

10 款 5 項 1 目 1 節 分支項目及用途別科目	預 算 數	說 明				
		單 位	數 量	單 價	金 額	內 容
油料	78,309	輛、月、公升	1x12x71	23.6	20,107	小客車汽油費。
		輛、月、公升	1x12x14	23.6	3,965	輕型公務機車汽油費。
		輛、月、公升	1x12x139	23.6	39,365	客貨兩用車汽油費。
		輛、月、公升	1x12x81	15.3	14,872	小客車液化石油氣費。
外勤誤餐及交通費	15,840	人次	144	80	11,520	赴各單位洽公外勤誤餐費。
		人次	144	30	4,320	赴各單位洽公外勤交通費。
按日按件計資酬金	80,000	節	18	1,600	28,800	辦理文書講習及各項教育訓練等外聘講師鐘點費。
		年	1	48,000	48,000	建物公共安全檢查、消防設備檢修申報費。
		節	2	1,600	3,200	辦理消防講習外聘講師鐘點費（新增）。
物品及材料	162,883	年	1	58,000	58,000	辦理各項業務用傳真機等耗材。
		年	1	104,883	104,883	辦理綜合事務業務所需辦公用品。
電腦耗材及維修	109,409	年	1	36,000	36,000	電腦耗材。
		年	1	73,409	73,409	電腦設備硬體維護服務費。

臺北市勞動力重建運用處  
歲出計畫提要及分支項目概況表

10-5-19

中華民國106年度

單位：新臺幣元

10 款 5 項 1 目 1 節	預 算 數	說 明				
分支項目及用途別科目		單 位	數 量	單 價	金 額	內 容
一般事務費	2,016,484	年、次	1x2	14,000	28,000	研考業務表冊及為民服務考核等資料印刷費。
		臺、月、張	2x12x9600	0.7	161,280	影印機使用費。
		坪、月	699.61x12	50	419,766	辦公大樓清潔維持費。
		年	1	320,000	320,000	辦公室保全費(含機械保全)。
		年	1	20,000	20,000	辦公室美化等費用。
		年	1	60,000	60,000	工作檢討會及相關會報所需經費。
		坪、月	699.61x12	120	1,007,438	大樓管理費(新增)。
特別費	152,400	月	12	12,700	152,400	處長特別費。
房屋建築養護費	9,600	年	1	9,600	9,600	外勞庇護中心60坪房舍修繕費(依規定30坪內5,100元，每增加1坪增列150元)。
車輛及辦公器具養護費	81,676	年	1	23,056	23,056	各項辦公器具維護費(含液晶投影機、數位電子交換器、傳真機等)。
		輛、年	1x1	33,000	33,000	小客車養護費(2013年購置)。
		輛、年	1x1	1,620	1,620	輕型公務機車養護費(2012年購置)。
		輛、年	1x1	24,000	24,000	客貨兩用車養護費(2014年購置)。
設施及機械設備養護費	377,392	年	1	240,552	240,552	各項設施及機械設備養護費。

## 臺北市勞動力重建運用處 歲出計畫提要及分支項目概況表

中華民國106年度

單位：新臺幣元

10 款 5 項 1 目 1 節 分支項目及用途別科目	預 算 數	說 明				
		單 位	數 量	單 價	金 額	內 容
資訊服務費	250,000	年	1	136,840	136,840	水電空調保養費。
		式	1	250,000	250,000	官方網站維護費。
三、會計業務	56,890					較上年度預算數 56,890元，無增減。
人事費	15,170					
加班值班費	15,170	人、小時	2x41	185	15,170	趕辦概算、預算、決算、報表等加班費。
業務費	41,720					
外勤誤餐及交通費	1,720	人次	8	80	640	洽公外勤誤餐費。
		人次	36	30	1,080	洽公外勤交通費。
一般事務費	40,000	本	120	250	30,000	印製預算書表。
		年	1	10,000	10,000	印製各種帳冊及會計用報表。
四、人事業務	111,360					較上年度預算數 111,360元，無增減。
人事費	18,500					
加班值班費	18,500	人、小時	2x50	185	18,500	趕辦人事業務加班費。
業務費	92,860					
外勤誤餐及交通費	7,360	人次	92	80	7,360	甄審及考績委員會等會議誤餐費。

臺北市勞動力重建運用處  
歲出計畫提要及分支項目概況表

10-5-21

中華民國106年度

單位：新臺幣元

10 款 5 項 1 目 1 節	預 算 數	說 明				
分支項目及用途別科目		單 位	數 量	單 價	金 額	內 容
一般事務費	72,000	年	1	10,000	10,000	刻職名章、橡皮章。
		年	1	10,000	10,000	印製人事業務報表。
		人、年	26x1	2,000	52,000	員工文康活動費。
設施及機械設備養護費	10,000	年	1	10,000	10,000	刷卡機維護費。
國內旅費	3,500	人	7	500	3,500	替代役役男退役返鄉旅費。
五、政風業務	37,675					較上年度預算數 37,675元，無增減。
人事費	10,175					
加班值班費	10,175	人、小時	1x55	185	10,175	辦理政風業務加班費。
業務費	27,500					
通訊費	2,400	月	12	200	2,400	業務用郵資費。
外勤誤餐及交通費	5,500	人次	50	80	4,000	政風業務外勤誤餐費。
		人次	50	30	1,500	政風業務外勤交通費。
按日按件計資酬金	9,600	節	6	1,600	9,600	辦理政風法令講習講師鐘點費。
一般事務費	10,000	月	12	500	6,000	政風業務用刊物及文具紙張等。
		次	4	1,000	4,000	政風工作會議或活動雜支等。





# 臺北市勞動力重建運用處

## 歲出計畫提要及分支項目概況表

10-5-23

中華民國106年度

單位：新臺幣元

工作計畫名稱及編號	440201身障就業促進業務	承辦單位	身障管理課、身障輔助課	預算金額	22,228,333 元
-----------	----------------	------	-------------	------	--------------

一、本工作計畫上年度預算數21,403,479元，前年度決算數20,667,796元。

二、本年度計畫內容及預期成果：

(一) 計畫內容：

1. 辦理身心障礙者就業促進業務。
2. 辦理身心障礙者定額進用管理業務及強制執行事宜。
3. 辦理身心障礙者權益保障法第46條第5項機關稽查工作及視障者按摩業輔導相關業務。
4. 辦理庇護工場及社會企業產品推廣活動、推動品牌行銷及相關宣導活動，以宣導身心障礙者就業促進事項，增進社會大眾對身障者就業潛能之認識，進而促進身心障礙者就業。
5. 辦理職業災害勞工個案主動服務業務。
6. 辦理職業災害勞工個案訪視、轉介、資源連結等事宜。
7. 辦理相關職業災害勞工宣導會或活動。

(二) 預期成果：

1. 落實身心障礙者權益保障法有關4,000餘家公私立義務機關(構)定額進用管理、辦理視障按摩稽查及視障者就業促進等工作。
2. 透過各項宣導擴大社會對身心障礙者之認識，並藉配合各項節日之宣導活動，使社會大眾重視身障就業議題。
3. 提供立即性個案服務，並協助後續職業災害勞工復工。
4. 提供職業災害勞工及其家庭完整之服務並加強相關宣導，提升整體服務品質。

三、分支項目及用途別科目預算明細表：

10 款 5 項 2 目 1 節	預 算 數	說 明				
分支項目及用途別科目		單 位	數 量	單 價	金 額	內 容
一、人員維持費	4,765,567					較上年度預算數 4,546,082元，增加 219,485元。
人事費	4,765,567					
法定編制人員待遇	3,264,235	年	1	3,264,235	3,264,235	職員4人人事費(詳人事費分析表)。
約聘僱人員待遇	915,516	年	1	915,516	915,516	約僱2人人事費(詳聘僱人員薪津及保險費彙計表)。

# 臺北市勞動力重建運用處

## 歲出計畫提要及分支項目概況表

中華民國106年度

單位：新臺幣元

10 款 5 項 2 目 1 節 分支項目及用途別科目	預 算 數	說 明				
		單 位	數 量	單 價	金 額	內 容
退休離職儲金	263,772	年	1	214,956	214,956	職員退休離職儲金(詳人事費分析表)。
		年	1	48,816	48,816	約聘僱退休離職儲金(詳聘僱人員薪津及保險費彙計表)。
保險	322,044	年	1	142,440	142,440	職員(工)健保費(詳人事費分析表)。
		年	1	84,396	84,396	職員公保費(詳人事費分析表)。
		年	1	58,344	58,344	約聘僱勞保費(詳聘僱人員薪津及保險費彙計表)。
		年	1	36,864	36,864	約聘僱健保費(詳聘僱人員薪津及保險費彙計表)。
二、推廣身心障礙者就業服務	17,228,096					較上年度預算數 16,610,727元，增加 617,369元。
人事費	48,840					
加班值班費	48,840	人、小時	4x66	185	48,840	推廣身心障礙就業服務工作人員加班費。
業務費	6,858,256					
水電費	10,000	年	1	10,000	10,000	公有房舍水電費。
通訊費	74,580	件	38	360	13,680	辦理視障按摩稽查強制執行郵資。
		件、月	620x10	5	31,000	辦理身障業務郵資。

臺北市勞動力重建運用處  
歲出計畫提要及分支項目概況表

10-5-25

中華民國106年度

單位：新臺幣元

10 款 5 項 2 目 1 節	預 算 數	說 明				
分支項目及用途別科目		單 位	數 量	單 價	金 額	內 容
其他業務租金 稅捐及規費	787,260	件	4000	5	20,000	寄發宣導手冊郵資。
		件、月	11x10	90	9,900	辦理身障業務快遞費。
		月	12	65,605	787,260	公有房舍場地租金。
		年	1	366,422	366,422	公有場地房屋稅，明細如下： 1. Enjoy臺北餐廳：77,211元。 2. 大安、市民、建和、建忠、忠孝：174,846元。 3. 富陽1店、富陽2店：20,487元。 4. 捷運古亭、善導寺、南勢角、大直、南港展覽館：16,918元。 5. 北投地熱谷：2,601元。 6. 市府1樓珍愛按摩服務坊：21,526元。 7. 永樂按摩小站：52,833元。
外勤誤餐及交通費	3,236,636	年	1	2,867,214	2,867,214	公有場地地價稅，明細如下： 1. Enjoy臺北餐廳：146,370元。 2. 大安、市民、建和、建忠、忠孝：2,642,233元。 3. 富陽1店、富陽2店：34,561元。 4. 捷運古亭、善導寺、南港展覽館、南勢角、大直：11,345元。 5. 北投地熱谷：3,293元。 6. 市府1樓珍愛按摩服務坊：29,412元。
		年	1	3,000	3,000	公有場地契約公證或認證等規費。
		人次	222	80	17,760	辦理推廣身心障礙者就業服務工作人員外勤誤餐費。

# 臺北市勞動力重建運用處

## 歲出計畫提要及分支項目概況表

中華民國106年度

單位：新臺幣元

10 款 5 項 2 目 1 節	預 算 數	說 明				
分支項目及用途別科目		單 位	數 量	單 價	金 額	內 容
按日按件計資酬金	263,000	人次	564	30	16,920	辦理推廣身心障礙者就業服務工作人員外勤交通費。
		人次	130	2,000	260,000	辦理庇護工場評鑑及招標評選等相關專家學者出席費。
一般事務費	2,449,000	人次	6	500	3,000	辦理庇護工場評鑑業務外縣市專家交通費。
		年	1	10,000	10,000	公有房舍管理費。
		人次	150	80	12,000	辦理各項會議餐費。
		份	30	150	4,500	印製視障者點字文件。
		份	500	2	1,000	印製稽查勸導單、罰單及繳款單。
		年	1	60,000	60,000	辦理稽查所需文具。
		年	1	620,000	620,000	分批辦理庇護性產品行銷推廣相關活動經費。
		年	1	1,700,000	1,700,000	配合國際身障日及各項節慶之身障就業促進宣導活動(含表揚典禮、專刊編輯等)。
		年	1	41,500	41,500	珍愛按摩坊按摩小站保全費等。
國內旅費	3,100	人、天	2x1	1,550	3,100	赴外縣市出差旅費。
獎補助及損失	10,321,000					

臺北市勞動力重建運用處  
歲出計畫提要及分支項目概況表

10-5-27

中華民國106年度

單位：新臺幣元

10 款 5 項 2 目 1 節	預 算 數	說 明				
分支項目及用途別科目		單 位	數 量	單 價	金 額	內 容
對國內團體之捐助	10,000,000	年	1	10,000,000	10,000,000	補助庇護工場庇護性就業服務計畫案。
獎勵及慰問	321,000	年	1	21,000	21,000	庇護工場優秀服務人員獎金(2年1編)(新增)。
三、職業災害個案訪視及宣導事宜	234,670	年	1	300,000	300,000	庇護工場評鑑獎金(2年1編)(新增)。
業務費	234,670					較上年度預算數 246,670元，減少 12,000元。
通訊費	19,120	部、月	1x12	760	9,120	公務電話費。
其他業務租金	30,000	年	1	10,000	10,000	辦理職業災害勞工個案主動服務業務郵資。
按日按件計資酬金	20,600	場	1	30,000	30,000	舉辦宣導活動場地設備等租金。
		節	6	1,600	9,600	辦理相關會議講師鐘點費。
		人次	4	2,000	8,000	辦理相關會議專家學者出席費。
		人次	6	500	3,000	聘外縣市專家學者參與職業災害勞工宣導交通費。

臺北市勞動力重建運用處  
歲出計畫提要及分支項目概況表

中華民國106年度

單位：新臺幣元

10 款 5 項 2 目 1 節 分支項目及用途別科目	預 算 數	說 明				
		單 位	數 量	單 價	金 額	內 容
一般事務費	160,300	人次	100	80	8,000	辦理各項會議餐費。
		年	1	4,300	4,300	辦理各項福利業務用文具紙張。
		年	1	20,000	20,000	辦理相關會議、課程等雜支費用。
		年	1	80,000	80,000	舉辦宣導活動場地佈置、茶水、攝影及相關雜支等。
		年	1	48,000	48,000	印製文宣資料及宣導品等。
國內旅費	4,650	人、天	3x1	1,550	4,650	赴外縣市出差旅費。





# 臺北市勞動力重建運用處

## 歲出計畫提要及分支項目概況表

中華民國106年度

單位：新臺幣元

工作計畫名稱及編號	440301外勞諮詢及檢查業務	承辦單位	外勞諮詢課、外勞檢查課		預算金額	6,871,186 元
<p>一、本工作計畫上年度預算數7,175,862元，前年度決算數5,620,377元。</p> <p>二、本年度計畫內容及預期成果：</p> <p>（一）計畫內容：提供外勞法令諮詢及爭議協調，並辦理文化交流活動及加強外籍勞工管理與查察。</p> <p>（二）預期成果：建立完整精確之外籍勞工管理及輔導制度，促進雇主與外勞之勞資關係，避免形成社會問題。</p> <p>三、分支項目及用途別科目預算明細表：</p>						
10 款 5 項 3 目 1 節	預 算 數	說 明				
分支項目及用途別科目		單 位	數 量	單 價	金 額	內 容
一、人員維持費	3,377,250					較上年度預算數 3,435,766元，減少 58,516元。
人事費	3,377,250					
法定編制人員待遇	2,966,958	年	1	2,966,958	2,966,958	職員4人人事費(詳人事費分析表)。
退休離職儲金	200,304	年	1	200,304	200,304	職員退休離職儲金(詳人事費分析表)。
保險	209,988	年	1	136,284	136,284	職員(工)健保費(詳人事費分析表)。
		年	1	73,704	73,704	職員公保費(詳人事費分析表)。
二、諮詢及爭議處理	2,297,036					較上年度預算數 2,480,396元，減少 183,360元。
人事費	19,610					
加班值班費	19,610	人、小時	2x53	185	19,610	辦理諮詢及爭議處理加班費。
業務費	2,086,526					
通訊費	105,000					

臺北市勞動力重建運用處  
歲出計畫提要及分支項目概況表

10-5-31

中華民國106年度

單位：新臺幣元

10 款 5 項 3 目 1 節	預 算 數	說 明				
分支項目及用途別科目		單 位	數 量	單 價	金 額	內 容
		份	1000	5	5,000	寄發聘僱外國人法令宣導專刊郵資。
		份	5000	20	100,000	文宣品郵資。
權利使用費	1,350	張	5	270	1,350	聘僱外國人法令宣導專刊圖片使用費。
外勤誤餐及交通費	2,520	人次	18	80	1,440	辦理諮詢及爭議處理外勤誤餐費。
		人次	36	30	1,080	辦理諮詢及爭議處理外勤交通費。
按日按件計資酬金	128,182	千字	13	680	8,840	聘僱外國人法令宣導專刊撰稿費。
		千字	13	300	3,900	聘僱外國人法令宣導專刊編稿費。
		年	1	442	442	聘僱外國人法令宣導專刊校稿費(按撰稿費5%編列)。
		人次	17	2,000	34,000	辦理優秀外勞及優秀雇主暨外籍勞工藝文等相關比賽決複選、外勞藝文選集暨外勞E通訊等相關招標案等評(審)選委員出席費。
		千字	147	200	29,400	辦理優秀外勞及優秀雇主暨外籍勞工藝文比賽等相關活動作品決選審查費。
		千字	40	1,290	51,600	辦理優秀外勞及優秀雇主暨外籍勞工藝文比賽等相關活動翻譯費(印尼語、泰國語、越南語、菲律賓語翻譯中文)。
物品及材料	100,000	年	1	100,000	100,000	外勞緊急避難用品。

# 臺北市勞動力重建運用處

## 歲出計畫提要及分支項目概況表

中華民國106年度

單位：新臺幣元

10 款 5 項 3 目 1 節 分支項目及用途別科目	預 算 數	說 明				
		單 位	數 量	單 價	金 額	內 容
一般事務費	1,747,924	年	1	1,084	1,084	文具用品及紙張等。
		年	1	160,000	160,000	分批印製雙語外勞法令文宣資料及宣導品。
		場	1	300,000	300,000	辦理優秀外勞及優秀雇主暨外籍勞工藝文等相關比賽頒獎活動。
		式	1	53,000	53,000	辦理優秀外勞及優秀雇主暨外籍勞工藝文等相關比賽活動得獎者獎牌及入圍者贈品。
		年	1	415,840	415,840	外勞E通訊編製印刷費。
		年	1	368,000	368,000	外勞藝文選集等編製印刷費。
		年	1	450,000	450,000	辦理外籍勞工健康關懷及文化休閒競賽等相關活動。
國內旅費	1,550	人、天	1x1	1,550	1,550	赴外縣市出差旅費。
獎補助及損失	190,900					
獎勵及慰問	190,900	場	1	190,900	190,900	辦理優秀外勞及優秀雇主暨外籍勞工藝文等相關比賽及外勞文化休閒競賽等相關活動得獎者獎金。
三、檢查及訪視	1,196,900					較上年度預算數 1,259,700元，減少 62,800元。
人事費	19,610					

臺北市勞動力重建運用處  
歲出計畫提要及分支項目概況表

10-5-33

中華民國106年度

單位：新臺幣元

10 款 5 項 3 目 1 節	預 算 數	說 明				
分支項目及用途別科目		單 位	數 量	單 價	金 額	內 容
加班值班費	19,610	人、小時	2x53	185	19,610	辦理檢查及訪視加班費。
業務費	1,177,290					
通訊費	288,000	年	1	288,000	288,000	外勞訪視及查察業務M化行動上網服務費。
外勤誤餐及交通費	3,120	人次	12	80	960	辦理檢查及訪視外勤誤餐費。
		人次	72	30	2,160	辦理檢查及訪視外勤交通費。
按日按件計資酬金	303,720	千字	14	680	9,520	防制人口販運法令研習撰稿費。
		節	6	1,600	9,600	防制人口販運法令研習講師鐘點費。
		千字	10	680	6,800	聘僱外勞雇主法令宣導活動撰稿費。
		節	12	1,600	19,200	聘僱外勞雇主法令宣導活動講師鐘點費。
		千字	17	680	11,560	職能提升暨爭議協調教育訓練撰稿費。
		節	16	1,600	25,600	職能提升暨爭議協調教育訓練講師鐘點費。
		千字	16	680	10,880	外勞查察業務觀摩座談會撰稿費。
		節	6	1,600	9,600	外勞查察業務觀摩座談會講師鐘點費。
		次	200	900	180,000	印尼、越南、菲律賓語通(翻)譯費。
		千字	12	680	8,160	維護外勞權益宣導活動講師撰稿費。

## 臺北市勞動力重建運用處 歲出計畫提要及分支項目概況表

中華民國106年度

單位：新臺幣元

10 款 5 項 3 目 1 節 分支項目及用途別科目	預 算 數	說 明				
		單 位	數 量	單 價	金 額	內 容
一般事務費	580,900	節	8	1,600	12,800	維護外勞權益宣導活動講師鐘點費。
		年	1	3,000	3,000	文具用品及紙張等。
		本	4000	30	120,000	分批編印維護外勞權益文宣品。
		年	1	304,000	304,000	分批編印外勞檢查業務文宣品等。
		份	80	150	12,000	防制人口販運法令研習會資料印製。
		人次	80	80	6,400	防制人口販運法令研習會參與人員餐費。
		場	1	3,900	3,900	防制人口販運法令研習會雜支(茶水、文具等)。
		冊	150	150	22,500	聘僱外勞雇主法令宣導活動資料印製。
		人次	150	80	12,000	聘僱外勞雇主法令宣導活動參與人員餐費。
		場	3	5,000	15,000	聘僱外勞雇主法令宣導活動雜支(茶水、文具等)。
		冊	100	100	10,000	職能提升暨爭議協調教育訓練資料印製。
		人次	100	80	8,000	職能提升暨爭議協調教育訓練參與人員餐費。
		場	2	5,000	10,000	職能提升暨爭議協調教育訓練雜支(茶水、文具等)。

臺北市勞動力重建運用處  
歲出計畫提要及分支項目概況表

10-5-35

中華民國106年度

單位：新臺幣元

10 款 5 項 3 目 1 節	預 算 數	說 明				
分支項目及用途別科目		單 位	數 量	單 價	金 額	內 容
國內旅費	1,550	份	80	150	12,000	外勞查察業務觀摩座談會資料印製。
		人次	80	80	6,400	外勞查察業務觀摩座談會餐費。
		場	1	5,000	5,000	外勞查察業務觀摩座談會雜支(茶水、文具等)。
		場	2	5,000	10,000	維護外勞權益宣導活動雜支(茶水、文具等)。
		人次	90	80	7,200	維護外勞權益宣導活動餐費。
		份	90	150	13,500	維護外勞權益宣導活動資料印製。
		人、天	1x1	1,550	1,550	赴外縣市出差旅費。



# 臺北市勞動力重建運用處

## 歲出計畫提要及分支項目概況表

10-5-37

中華民國106年度

單位：新臺幣元

工作計畫名稱及編號	447102營建工程	承辦單位	秘書室	預算金額	27,407,835 元
-----------	------------	------	-----	------	--------------

一、本工作計畫上年度預算數13,820,286元，前年度決算數15,503,804元。

二、本年度計畫內容及預期成果：

(一) 計畫內容：價購萬華車站大樓BOT案公益樓層。

(二) 預期成果：為配合本府「北區門戶」發展構想，本處辦公處所遷離原址進駐萬華車站公益樓層集中辦公，以提升民眾洽公便利性與同仁辦公效率。

三、分支項目及用途別科目預算明細表：

10 款 5 項 4 目 1 節	預 算 數	說 明				
分支項目及用途別科目		單 位	數 量	單 價	金 額	內 容
一、價購萬華車站大樓BOT案公益樓層	27,407,835					
設備及投資	27,407,835					
房屋建築及設備費	27,407,835	式	1	27,407,835	27,407,835	1. 萬華車站大樓BOT案公益樓層建物(本建物係臺北市市有財產開發基金出資參建取得之公益樓層，本處價購1450.15坪，每坪94,500元) 2. 本計畫為106-110年度連續性計畫，總價購款137,039,175元，本年度編列第1年經費27,407,835元，餘109,631,340元編列於以後年度，其各年度資金需求詳如後分年資金需求表。  ( 137,039,175 ) 總價購款明細如下： 價購萬華車站大樓BOT案公益樓層。
		坪	1450.15	94,500	137,039,175	



# 臺北市勞動力重建運用處

## 歲出計畫提要及分支項目概況表

中華民國106年度

單位：新臺幣元

工作計畫名稱及編號	447104其他設備	承辦單位	秘書室		預算金額	129,200 元
<p>一、本工作計畫上年度預算數129,547元，前年度決算數188,997元。</p> <p>二、本年度計畫內容及預期成果：</p> <p>    (一) 計畫內容：汰換個人電腦、電腦周邊設備及零組件、套裝軟體。</p> <p>    (二) 預期成果：改善工作環境，充實設備，提高工作效率。</p> <p>三、分支項目及用途別科目預算明細表：</p>						
10 款 5 項 4 目 2 節	預 算 數	說 明				
分支項目及用途別科目		單 位	數 量	單 價	金 額	內 容
設備及投資	129,200					
資訊軟硬體設備費	129,200					
		部	4	20,500	82,000	汰換個人電腦。
		年	1	32,200	32,200	網路及資訊周邊設備。
		年	1	15,000	15,000	套裝軟體。

本 頁 空 白

臺北市勞動力  
歲出用途別

中華民國

科 目				合 計	經 常			
款	項	目	節		名 稱 及 編 號	小 計	01 人 事 費	02 業 務 費
10	5			10106 勞動力重建運用處	77,597,622	50,060,587	23,623,421	15,925,266
			1	440100 一般行政	20,961,068	20,961,068	15,392,544	5,568,524
			1	440101 行政管理	20,961,068	20,961,068	15,392,544	5,568,524
			2	440200 身障就業重建業務	22,228,333	22,228,333	4,814,407	7,092,926
			1	440201 身障就業促進業務	22,228,333	22,228,333	4,814,407	7,092,926
			3	440300 外勞事務管理	6,871,186	6,871,186	3,416,470	3,263,816
			1	440301 外勞諮詢及檢查業務	6,871,186	6,871,186	3,416,470	3,263,816
			4	447100 建築及設備	27,537,035			
			1	447102 營建工程	27,407,835			
			2	447104 其他設備	129,200			

重建運用處  
科目分析表

10-5-41

106年度

單位：新臺幣元

支 出			資 本 支 出			
04 獎補助及損失	05 債 務 費	06 預 備 金	小 計	03 設 備 及 投 資	04 獎補助及損失	06 預 備 金
10,511,900			27,537,035	27,537,035		
10,321,000						
10,321,000						
190,900						
190,900						
			27,537,035	27,537,035		
			27,407,835	27,407,835		
			129,200	129,200		

臺北市勞動力  
歲出人事

中華民國

科 目				預 算 人 數								全				
款	項	目	節	名 稱	合 計	民 意 代 表	員			工			聘 僱 人 員	臨 時 工	合 計	民 意 代 表 待 遇
							小 計	職 員	駐 衛 警	小 計	技 工 及 駕 駛	工 友				
10	5			勞動力重建運用處	26		20	20		4	2	2	2		23,623,421	
		1		一般行政	16		12	12		4	2	2			15,392,544	
			1	行政管理	16		12	12		4	2	2			15,392,544	
		2		身障就業重建業務	6		4	4					2		4,814,407	
			1	身障就業促進業務	6		4	4					2		4,814,407	
		3		外勞事務管理	4		4	4							3,416,470	
			1	外勞諮詢及檢查業務	4		4	4							3,416,470	

# 重建運用處 費彙計表

10-5-43

106年度

單位：新臺幣元

年 度 人 事 費												
小 計	待 遇 保 險 及 退 離 職 金						其 他 報 酬					待 遇 準 備
	法定編制 人員待遇	技工及工 友待遇	約聘僱人 員待遇	公(勞)保 保險費	健 康 保 險 費	退休(職)或 離職儲金	小 計	臨時工工資	獎 金	其他給與	加班值班費	
23,007,226	17,269,666	1,801,440	915,516	614,256	914,076	1,492,272	616,195			384,300	231,895	
14,864,409	11,038,473	1,801,440		397,812	598,488	1,028,196	528,135			384,300	143,835	
14,864,409	11,038,473	1,801,440		397,812	598,488	1,028,196	528,135			384,300	143,835	
4,765,567	3,264,235		915,516	142,740	179,304	263,772	48,840				48,840	
4,765,567	3,264,235		915,516	142,740	179,304	263,772	48,840				48,840	
3,377,250	2,966,958			73,704	136,284	200,304	39,220				39,220	
3,377,250	2,966,958			73,704	136,284	200,304	39,220				39,220	

臺北市勞動力重建運用處  
聘僱人員薪津及保險費彙計表

中華民國106年度

單位：新臺幣元

區分及職稱	人數	擔任工作	聘用或約僱起迄時間	薪點	年需經費	月 支					經費來源及科目
						小計	折合金額	勞保保險費	健康保險費	離職儲金	
約僱 專業 僱用組員	2	身心障礙者就業輔導。	106.01.01-106.12.31	280	957,816	79,818	67,816	4,862	3,072	4,068	身障就業促進業務
小計	2				957,816	79,818	67,816	4,862	3,072	4,068	
共計	2				957,816	79,818	67,816	4,862	3,072	4,068	
加發數					101,724						
總計	2				1,059,540						

# 臺北市勞動力重建運用處

## 資本支出分析表

10-5-45

中華民國106年度

單位：新臺幣元

機 關 及 計 畫 名 稱	合 計	土 地	房 屋 建 築 及 設 備 費	公 共 建 設 及 設 施 費	機 械 設 備 費	運 輸 設 備 費	資 訊 軟 硬 體 設 備 費	雜 項 設 備 費	權 利	投 資	獎 補 助 及 損 失
勞動力重建運用處	27,537,035		27,407,835				129,200				
建築及設備	27,537,035		27,407,835				129,200				
營建工程	27,407,835		27,407,835								
其他設備	129,200						129,200				



## 臺北市勞動力重建運用處

## 車輛明細表

中華民國106年度

單位：新臺幣元

工作計畫別	車輛種類	車號	廠牌及引擎號碼	購置年月	汽缸總排氣量 立方公分	合計	牌照稅	燃料使用費	油料(全年)			液化石油氣(全年)			養護費	檢驗執照及保險費
									數量 (公升)	單價	金額	數量 (公升)	單價	金額		
行政管理 合計	小客車 輕型公務機車 客貨兩用車	3輛 1輛 1輛 1輛				172,842	18,350	11,280			63,437			14,872	58,620	6,283
	小客車	AAD-2617	中華4B10QA29632	2013.1	1,800	82,832	7,120	4,800	852.00	23.60	20,107	972.00	15.30	14,872	33,000	2,933
	輕型公務機車	022-QCS	光陽SE10CD-200537	2012.3	49	6,320		300	168.00	23.60	3,965				1,620	435
	客貨兩用車	AGF-9021	中華4G64C031911	2014.4	2,000	83,690	11,230	6,180	1,668.00	23.60	39,365				24,000	2,915





# 重建運用處

## 濟性綜合分類表

106年度

單位：新臺幣千元

資本支出 合計	資 本 移 轉			土地購 入	無形 資產 購置	出 形 成								
	投 資 及 增 資					固 定 資 本			形 成					
	對營業 基金	對非營業 特種基金	對民間 企業			對企 業	對家庭及民間 非營利機構	對政府	對國 外	住 宅	非住宅 房 屋	其他營建 工 程	運 輸 工 具	資 訊 軟 體
27,537									27,408			15	114	
27,537									27,408			15	114	