

中華民國 106 年度

7-6

議會  
審定

(自106年1月1日起至106年12月31日止)

臺北市政府工務局大地工程處

# 單 位 預 算

主辦會計人員 陳慧靜

機關長官 林志峯

# 臺北市政府工務局大地工程處

## 目 次

中華民國106年度

一、預算總說明	第	1頁
二、主要表		
(一)歲入預算表	第	9頁
(二)歲出預算表	第	12頁
三、附屬表		
(一)歲入項目說明提要、歲入明細表	第	21頁
(二)歲出計畫提要及分支項目概況表暨人事費分析表		
1.一般行政		
行政管理	第	42頁
2.山坡地管理		
山坡地管理及維護	第	54頁
3.建築及設備		
營建工程	第	80頁
交通及運輸設備	第	82頁
其他設備	第	83頁
4.道路橋樑工程		
道路及橋樑工程	第	84頁
5.環境衛生及河川工程		
水土保持工程	第	90頁
6.公園綠化及風景區工程		

# 臺北市政府工務局大地工程處

## 目 次

中華民國106年度

山坡地遊憩設施工程.....	第	101頁
四、參考表		
(一)歲出用途別科目分析表.....	第	108頁
(二)歲出人事費彙計表.....	第	110頁
(三)聘僱人員薪津及保險費彙計表.....	第	112頁
(四)各項費用分攤表.....	第	113頁
(五)資本支出分析表.....	第	114頁
(六)車輛明細表.....	第	115頁
(七)繼續性計畫分年資金需求表.....	第	117頁
(八)新興計畫分年資金需求表.....	第	118頁
(九)歲出按職能及經濟性綜合分類表.....	第	120頁

# 臺北市政府工務局大地工程處

## 預 算 總 說 明

7-6-1

中華民國 106 年度

### 一、現行法定職掌及組織系統：

(一)機關主要職掌：本處組織規程暨編制表奉考試院 101 年 2 月 20 日考授銓法五字第 1013547076 號函同意備查，掌理本市道路步道、森林遊憩、土石流防治、坡地整治、坡地住宅等業務。

(二)內部分層業務：本處置處長 1 人，承工務局局長之命綜理處務，並指揮監督所屬員工，置副處長 1 人，襄理處務，下設 7 科及 4 室。本處預算員額 157 人（職員 110 人、技工 26 人、駕駛 1 人、工友 7 人、聘僱人員 13 人），其內部分層業務如下：

企 劃 科：本市山坡地安全管理政策研擬，山坡地範圍與特定水土保持區調查及劃定，環境地質與防災資料庫、雨量及土石流觀測系統等建置、更新、維護，工程考工、採購、發包及訂約等事項。

道 路 步 道 科：本市產業道路、登山步道之闢建、維護及管理，山坡地既成道路之邊坡改善、維護及災害復舊等事項。

森 林 遊 憩 科：本市森林及保安林之調查、保育、開發及利用，風景區、露營場與苗圃之規劃、經營及管理等等事項。

土 石 流 防 治 科：本市山坡地野溪、山溝與土石流潛勢溪流治理之調查、規劃、整治及災害復舊等事項。

坡 地 整 治 科：本市山坡地環境敏感區、礦渣區與未徵收公園預定地之治理及災害復舊，山坡地農地之水土保持治理與農村新風貌調查規劃及執行等事項。

坡 地 住 宅 科：本市山坡地老舊聚落、集合住宅與非集合住宅社區邊坡之安全檢查，山坡地道路、住宅與農地邊坡調查、建檔及督導改善等事項。

審 查 管 理 科：本市山坡地開發利用之水土保持計畫審查及施工監督檢查，山坡地違反水土保持法與山坡地保育利用條例案件之查報、取締及強制執行等事項。

秘 書 室：文書、檔案、出納、總務、財務管理及不屬於其他各單位等事項。

會 計 室：秉承上級會計機關之監督及指導，並受處長之指揮，依法辦理歲計、會計及統計事項。

人 事 室：秉承上級人事機關之監督及指導，並受處長之指揮，依法辦理人事管理等等事項。

政 風 室：秉承上級政風機關之監督及指導，並受處長之指揮，依法辦理政風事項。

# 臺北市政府工務局大地工程處 預算總說明

中華民國 106 年度

(三) 組織系統圖：

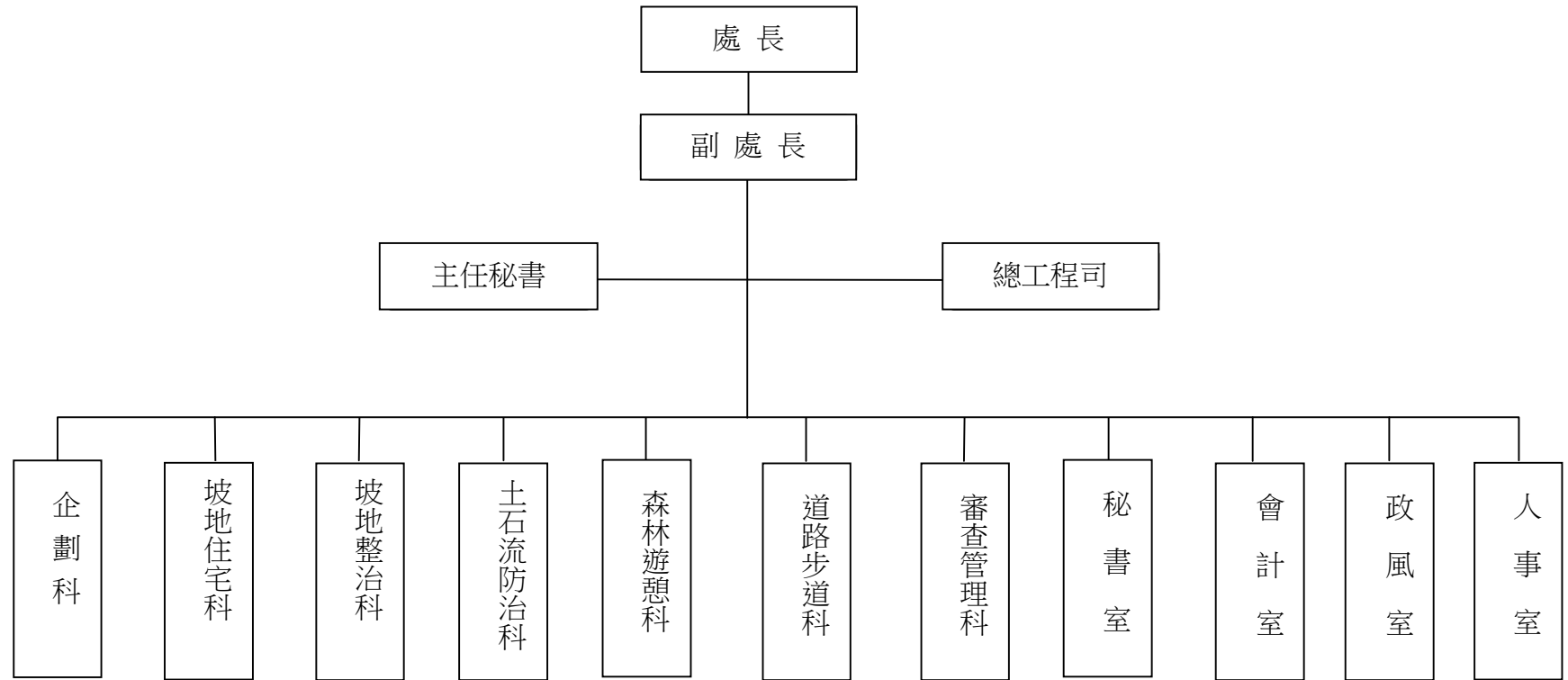

# 臺北市政府工務局大地工程處

## 預算總說明

7-6-3

中華民國 106 年度

### 二、前年度及上年度已過期間計畫實施及預算執行情形：

(一)前年度計畫實施成果及決算辦理概況：本處前年度各項業務，均能按預定業務計畫如期實施順利完成，其經費預算除配合工作進度執行外，預算餘額悉依規定繳庫。

#### 1.歲入預算部分：

- (1)罰金罰鍰及怠金：預算數 2,760,000 元，決算數 3,780,000 元，執行率 136.96%。
- (2)賠償收入：預算數 3,790,000 元，決算數 3,900,401 元，執行率 102.91%。
- (3)沒入及沒收財物：預算數 20,000 元，決算數 0 元。
- (4)行政規費收入：預算數 4,210,000 元，決算數 4,300,800 元，執行率 102.16%。
- (5)財產孳息：預算數 27,653,705 元，決算數 27,449,148 元，執行率 99.26%。
- (6)廢舊物資售價：預算數 5,000 元，決算數 45,570 元，執行率 911.40%。
- (7)上級政府補助收入：預算數 18,800,000 元，決算數 13,445,116 元，執行率 71.52%。
- (8)雜項收入：預算數 406,880 元，決算數 3,313,935 元，執行率 814.47%。

#### 2.歲出預算部分：

- (1)一般行政：預算數 50,296,724 元，決算數 47,806,873 元，執行率 95.05%。
- (2)山坡地管理：預算數 218,611,392 元，決算數 207,529,060 元，執行率 94.93%。
- (3)建築及設備：預算數 5,971,987 元，決算數 5,430,572 元，執行率 90.93%。
- (4)道路橋樑工程：預算數 218,603,921 元，決算數 152,033,753 元，執行率 69.55%。
- (5)環境衛生及河川工程：預算數 381,091,692 元，決算數 356,982,772 元，執行率 93.67%。
- (6)公園綠化及風景區工程：預算數 160,420,794 元，決算數 149,643,561 元，執行率 93.28%。
- (7)接受補助業務支出：預算數 1,800,000 元，決算數 1,798,111 元，執行率 99.90%。

# 臺北市政府工務局大地工程處

## 預 算 總 說 明

中華民國 106 年度

(8)接受補助建設支出：預算數 17,000,000 元，決算數 11,279,938 元，執行率 66.35%。

(二)上年度已過期間計畫實施及預算執行情形：本處上年度各項業務均能按預定業務計畫如期實施，並依照計畫進度執行，截至 105 年 6 月底止各項業務計畫執行結果及經費預算多能達到預定目標。

### 1.歲入預算部分：

(1)罰金罰鍰及怠金：截至 6 月份分配數 1,440,000 元，實際收入數 1,294,000 元，占分配數 89.86%。

(2)賠償收入：截至 6 月份分配數 1,490,000 元，實際收入數 675,782 元，占分配數 45.35%。

(3)沒入及沒收財物：截至 6 月份分配數 0 元，實際收入數 0 元。

(4)行政規費收入：截至 6 月份分配數 1,921,000 元，實際收入數 2,212,200 元，占分配數 115.16%。

(5)財產孳息：截至 6 月份分配數 13,560,000 元，實際收入數 20,262,337 元，占分配數 149.43%。

(6)廢舊物資售價：截至 6 月份分配數 0 元，實際收入數 19,700 元。

(7)雜項收入：截至 6 月份分配數 78,000 元，實際收入數 918,589 元，占分配數 1,177.68%。

### 2.歲出預算部分：

(1)一般行政：截至 6 月份分配數 34,335,747 元，實際支付數 26,352,474 元，占分配數 76.75%。

(2)山坡地管理：截至 6 月份分配數 112,466,011 元，實際支付數 87,199,436 元，占分配數 77.53%。

(3)建築及設備：截至 6 月份分配數 128,000 元，實際支付數 47,443 元，占分配數 37.06%。

(4)道路橋樑工程：截至 6 月份分配數 16,922,000 元，實際支付數 5,578,218 元，占分配數 32.96%。

(5)環境衛生及河川工程：截至 6 月份分配數 19,594,000 元，實際支付數 13,928,436 元，占分配數 71.09%。

(6)公園綠化及風景區工程：截至 6 月份分配數 6,058,000 元，實際支付數 5,165,675 元，占分配數 85.27%。

### 三、本年度施政（業務及工作）計畫重點及預算提要：

(一)本年度施政計畫重點及預期績效：

# 臺北市政府工務局大地工程處

## 預 算 總 說 明

7-6-5

中華民國 106 年度

- 1.辦理山坡地防災制度研擬、訂定與執行，完成山坡地資訊系統更新維護、工程管考與採購發包業務；預期提高整體行政效率、健全山坡地防災制度及提升應變能力。
- 2.為本市列管 65 條產業道路、8 公尺以下山區道路及 130 條登山步道，辦理更新改善、休憩設施維護、緊急搶災及周邊環境改善等工程，以提升山區道路及登山步道服務品質及安全。
- 3.打造安全、舒適、優質的休閒遊憩環境，提供高品質、多樣化的遊憩體驗，結合豐富生態及地理景觀資源，推廣永續環境教育工作。
- 4.持續辦理本市 50 條土石流潛勢溪流之防救災與治理工作，以防止溪流護岸崩塌與沖刷，減少洪水與泥砂災害，確保民眾生命財產安全，以生態及產業永續理念結合社區發展營造在地特色，提供民眾優質親水生活環境。
- 5.針對本市山坡地範圍辦理野溪整治及溪岸崩塌邊坡穩定處理等工作，並辦理本市 119 處溪溝集水區溪溝防救災之規劃調查與治理等工作，保障市民生命財產安全。
- 6.加強整體治山防災，辦理本市山坡地列管邊坡敏感區及順向坡巡勘觀測，以確保民眾生命財產安全；改善坡地農業社區環境，提供民眾結合農業之優質休閒遊憩空間。
- 7.持續辦理列管山坡地住宅社區及老舊聚落之巡勘檢查及防災教育宣導工作，以期讓居民了解自身居家環境，並於發現異常現象可及早維護及防範，如有災情即以開口合約方式辦理緊急處理。
- 8.委託專業技師針對本市已完成調查建檔之人工邊坡，進行巡勘檢查工作，並將巡勘檢查之成果建置於資訊系統中，以有效提升人工邊坡管理效能。
- 9.辦理本市山坡地開發利用之水土保持計畫審查及施工監督檢查，執行山坡地違規開挖整地案件取締及超限利用排除等事項，落實坡地管理，減少災害威脅，維護水土資源。

### (二)本年度預算提要：

- 1.歲入預算部分共編列 34,559,495 元，包括罰金罰鍰及怠金 3,060,000 元，賠償收入 3,790,000 元，沒入及沒收財物 20,000 元，行政規費收入 3,650,000 元，財產孳息 23,176,055 元，廢舊物資售價 20,000 元，雜項收入 843,440 元。
- 2.歲出預算部分共編列 878,068,591 元，包括經常門 271,173,439 元，資本門 606,895,152 元，內容如下：



臺北市政府工務局大地工程處  
預算總說明

中華民國 106 年度

- (1)一般行政業務計畫預算編列 51,113,059 元，包括人事費 32,070,128 元，業務費 19,042,931 元。
- (2)山坡地管理業務計畫預算編列 220,060,380 元，包括人事費 95,945,958 元，業務費 124,104,422 元，獎補助及損失 10,000 元。
- (3)建築及設備業務計畫預算編列 9,348,302 元，包括營建工程 4,349,752 元，交通及運輸設備 2,767,000 元，其他設備 2,231,550 元。
- (4)道路橋樑工程業務計畫預算編列 264,152,100 元。
- (5)環境衛生及河川工程業務計畫預算編列 224,330,250 元。
- (6)公園綠化及風景區工程業務計畫預算編列 109,064,500 元。

# 臺北市政府工務局大地工程處 預算總說明

7-6-7

中華民國 106 年度

## (三)計畫及預算統計圖

### 1.歲入部分：

預算總額 34,559,495 元

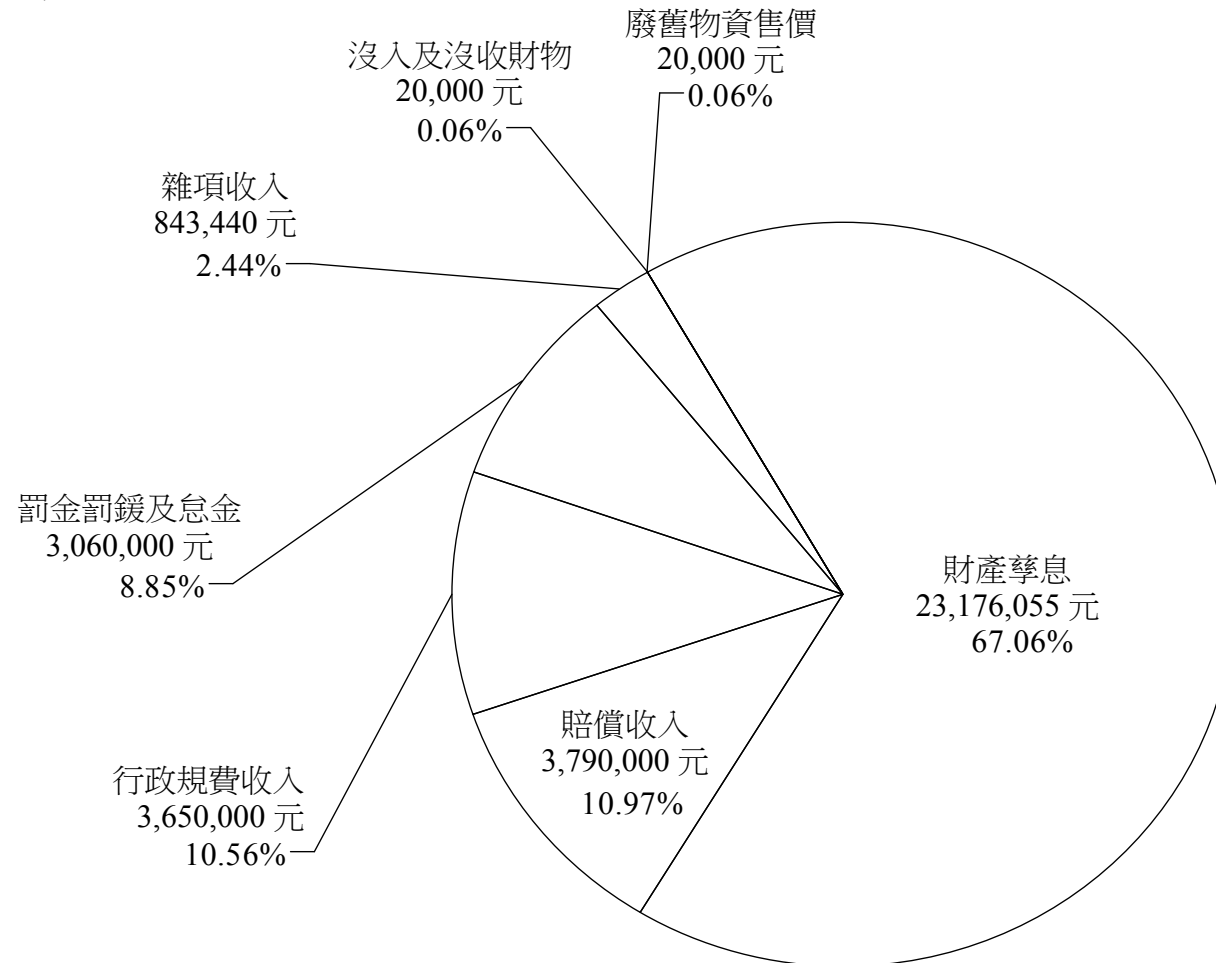

# 臺北市政府工務局大地工程處 預算總說明

中華民國 106 年度

## 2.歲出部分：

預算總額 878,068,591 元

經常門總額 271,173,439 元

資本門總額 606,895,152 元

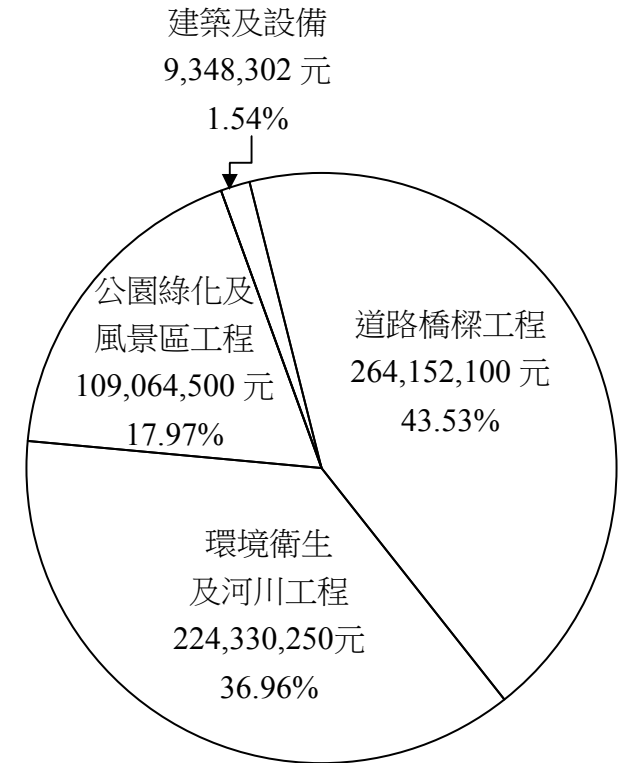
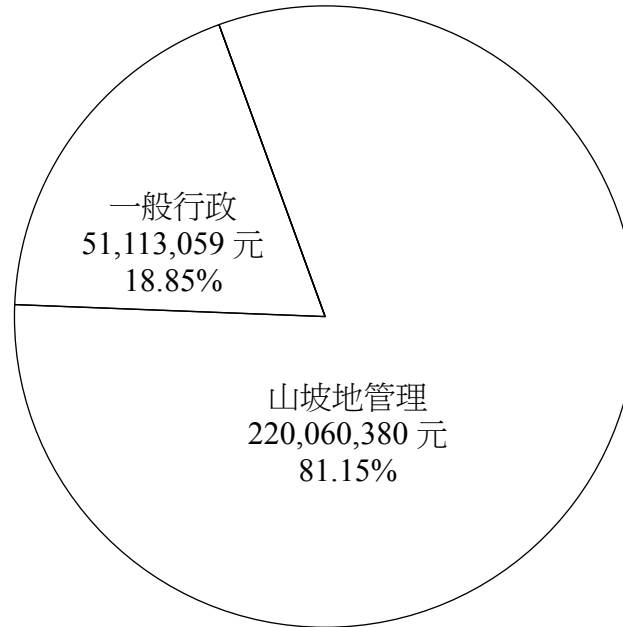
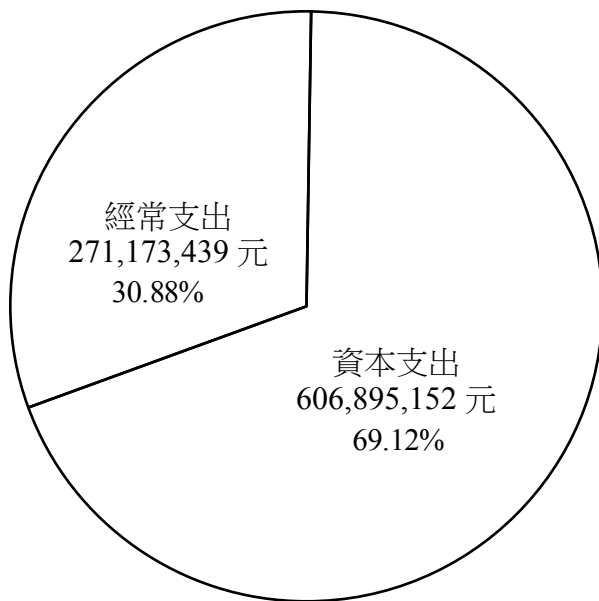



# 臺北市政府工務局大地工程處

## 歲 入 預 算 表

中華民國106年度

單位：新臺幣元

科 目				本 年 度 預 算 數			上 年 度 預 算 數	前 年 度 決 算 數	本 年 度 與 上 年 度 比 較	說 明	
款	項	目	節	名 稱 及 編 號	合 計	經 常 門					資 本 門
4	49	1	2	040105 許可費	10,000	10,000		10,000	6,800	本年度預算數係產業道路挖掘許可費收入。	
6				060000 財產收入	23,196,055	23,196,055		27,669,775	27,494,718	- 4,473,720	
	53			07106 大地工程處	23,196,055	23,196,055		27,669,775	27,494,718	- 4,473,720	
		1		060100 財產孳息	23,176,055	23,176,055		27,659,775	27,449,148	- 4,483,720	
			1	060102 地租	23,176,055	23,176,055		27,659,775	27,392,041	- 4,483,720	本年度預算數內容與上年度之比較如下： 1. 市有房地被無權占用使用補償金收入 697,512元，較上年度增加46,204元。 2. 市有土地租金收入 22,478,543元，較上年度減少 4,529,924元。
			2	060101 利息收入					57,107		前年度決算數係延期繳交地租及訴訟案所衍生之利息收入。
		2		060400 廢舊物資售價	20,000	20,000		10,000	45,570	10,000	
			1	060401 廢舊物資售價	20,000	20,000		10,000	45,570	10,000	本年度預算數係報廢財產之變賣收入。
8				080000 補助收入				1,800,000	13,445,116	- 1,800,000	
	22			07106 大地工程處				1,800,000	13,445,116	- 1,800,000	
		1		080100 上級政府補助收入				1,800,000	13,445,116	- 1,800,000	
			1	080102 計畫型補助收入				1,800,000	13,445,116	- 1,800,000	上年度預算數係行政院農業委員會補助103年度山坡地保育利用管理

# 臺北市政府工務局大地工程處 歲 入 預 算 表

7-6-11

中華民國106年度

單位：新臺幣元

科 目				本 年 度 預 算 數			上 年 度 預 算 數	前 年 度 決 算 數	本 年 度 與 上 年 度 比 較	說 明	
款	項	目	節	名 稱 及 編 號	合 計	經 常 門					資 本 門
10				100000 其他收入	843,440	843,440		390,440	3,313,935	453,000	工作績效考核績優機關獎金收入。  本年度預算數係收回以前年度支出等收入。  1. 本科目上年度預算數 115,000元，另由場地設施使用費科目移入員工宿舍費收入 25,440元，共計如列數。 2. 本年度預算數內容與上年度之比較如下： (1) 工程招標出售各項圖說收入 68,000元，較上年度減少 12,000元。 (2) 員工宿舍費收入 25,440元，較上年度無增減。 (3) 其他零星雜項收入 500,000元，較上年度增加 465,000元。
	55			07106 大地工程處	843,440	843,440		390,440	3,313,935	453,000	
			1	100200 雜項收入	843,440	843,440		390,440	3,313,935	453,000	
			1	100201 收回以前年度歲出	250,000	250,000		250,000	1,089,081		
			2	100202 其他雜項收入	593,440	593,440		140,440	2,224,854	453,000	

# 臺北市政府工務局大地工程處 歲 出 預 算 表

中華民國106年度

單位：新臺幣元

科 目				本 年 度 預 算 數			上 年 度 預 算 數	前 年 度 決 算 數	本 年 度 與 上 年 度 比 較	說 明	
款	項	目	節	名 稱 及 編 號	合 計	經 常 門					資 本 門
7	6			07106 大地工程處	878,068,591	271,173,439	606,895,152	914,750,285	932,504,640	-36,681,694	本年度預算數之內容與上年度之比較如下： 1. 人員維持費 29,500,033元，較上年度預算數 29,645,034元減列 145,001元，主要係因應勞動基準法第56條修法增加提撥職工退休離職儲金、減列職工退休退職給付等增減互抵所致。 2. 一般業務 20,976,331元，較上年度預算數 23,960,083元減列 2,983,752元，包括新增客貨兩用車牌照稅及燃料使用費等 135,980元，增列員工健康檢查費及電腦耗材等 500,775元，減列經管市有土地地價稅、房屋稅等稅款等 3,620,507元，計淨減如列數。 3. 會計業務 173,520元，較上年度預算數無增減。 4. 人事業務 428,175元，較上年度預算數無增減。 5. 政風業務 35,000元，較上年度預算數 49,910元減列調查政風案件、辦理公務機密維護、安全維護、講習、座談會及督導考核等工作人員外勤逾時誤餐費、調查政風案件、辦理公務機密維護、安全維護、講習、座談會及督導考核等工作人員外勤交通費及辦理政風預防措施、法令宣導及
			1	310100 一般行政	51,113,059	51,113,059		54,256,722	47,806,873	-3,143,663	
			1	310101 行政管理	51,113,059	51,113,059		54,256,722	47,806,873	-3,143,663	

# 臺北市政府工務局大地工程處

## 歲 出 預 算 表

7-6-13

中華民國106年度

單位：新臺幣元

科 目				本 年 度 預 算 數			上 年 度 預 算 數	前 年 度 決 算 數	本 年 度 與 上 年 度 比 較	說 明	
款	項	目	節	名 稱 及 編 號	合 計	經 常 門					資 本 門
7	6	2		310200 山坡地管理	220,060,380	220,060,380		217,053,596	207,529,060	3,006,784	會議講習資料等相關印刷費 14,910元。  本年度預算數之內容與上年度之比較如下： 1. 人員維持費 94,879,083元，較上年度預算數 93,631,536元增列 1,247,547元，主要係增加職員1名，減列約僱人員1人、因應勞動基準法第56條修法增加提撥職工退休離職儲金等增減互抵所致。 2. 綜合企劃 6,084,442元，較上年度預算數 9,353,206元減列 3,268,764元，包括增列雨量站及土石流觀測站等保養、維護與更新（含雨量資料蒐集、建立）20,296元，減列土石流觀測系統電費及山坡地防災資訊整合系統維護（含休閒遊憩主題網維護）3,289,060元，計淨減如列數。 3. 山坡地巡查管理及水土保持審查 17,817,230元，較上年度預算數 16,232,336元增列 1,584,894元，包括增列執行山坡地巡查管理防災業務手機通話聯絡費用、公務車輛租金及山坡地開發案件水土保持資料建置、更新維護與擴增「坡地管理資料庫」等 1,649,020元，減列山坡地巡查用防水透氣型雨衣(含機關名稱
			1	310201 山坡地管理及維護	220,060,380	220,060,380		217,053,596	207,529,060	3,006,784	



# 臺北市政府工務局大地工程處

## 歲 出 預 算 表

中華民國106年度

單位：新臺幣元

科 目				本 年 度 預 算 數			上 年 度 預 算 數	前 年 度 決 算 數	本 年 度 與 上 年 度 比 較	說 明
款	項	目	節	名 稱 及 編 號	合 計	經 常 門				
										套印等費用)等 64,126元，計淨增如列數。 4. 山坡地住宅管理 14,124,040元，較上年度預算數 14,853,121元減列 729,081元，包括增列辦理山坡地人工邊坡巡勘檢查工作 125,000元，減列辦理列管山坡地老舊聚落巡勘觀測工作、辦理山坡地住宅周邊水土保持安全巡勘觀測工作、辦理山坡地住宅社區鄰近順向坡監測與安全評估工作、公務車輛租金及租賃車輛汽油費等 854,081元，計淨減如列數。 5. 道路步道管理 18,421,410元，較上年度預算數 17,184,159元增列 1,237,251元，包括增加公務車輛租金及辦理本市山區道路定期巡勘及28座橋樑定期檢測工作 1,269,120元，減列修正及編印臺北市登山健行導覽圖冊等印刷費 31,869元，計淨增如列數。 6. 森林遊憩管理 28,178,207元，較上年度預算數 27,718,087元增列 460,120元，包括增列公務車輛租金及辦理內溝溪生態展示館、圓山風景區環境教育推廣活動與環境教育場所認證規劃費用及風景區及露營場等場域維護管理業務等工作等 860,120元，減列辦理內雙溪自然中心及內溝溪生態展示館環境維護管理及林政相關工作、轄管場域戶外各項設施維護、修繕、更新等工作等

# 臺北市政府工務局大地工程處 歲 出 預 算 表

7-6-15

中華民國106年度

單位：新臺幣元

科 目				本 年 度 預 算 數			上 年 度 預 算 數	前 年 度 決 算 數	本 年 度 與 上 年 度 比 較	說 明
款	項	目	節	名 稱 及 編 號	合 計	經 常 門				
										400,000元，計淨增如列數。 7. 土石流及溪溝治理 6,444,588元，較上年度預算數 6,106,920元增列 337,668元，包括增列公務車輛租金、水土保持諮詢及審查會議學者專家出席費及防汛期間針對本市土石流潛勢溪流辦理巡勘工作 365,520元，減列辦理野外勘查所需防水透氣型雨衣(含機關名稱套印等費用)及野外勘查所需安全雨鞋等 27,852元，計淨增如列數。 8. 坡地整治 34,111,380元，較上年度預算數 31,974,231元增列 2,137,149元，包括增列針對本市北投、士林、內湖、中山、南港、文山、信義、大安及中正等區具有潛勢之山崩與地滑地質敏感區(非順向坡)及礦渣區進行清查，並辦理本市山坡地區域內列管邊坡敏感區巡勘觀測工作、辦理本市內湖、南港、信義、北投、士林、文山、大安及中山等8行政區山崩與地滑地質敏感區(順向坡)巡勘觀測工作及辦理貓空纜車周邊坡地水土保持巡勘工作 2,350,000元，減列公務車輛租金及租賃車輛汽油費等 212,851元，計淨增如列數。
7	6	3		317100 建築及設備	9,348,302		9,348,302	4,975,924	5,430,572	4,372,378
			1	317102 營建工程	4,349,752		4,349,752	2,296,974	1,240,669	2,052,778
										本年度編列松德大樓冷氣系統工程如列數。

# 臺北市政府工務局大地工程處

## 歲 出 預 算 表

中華民國106年度

單位：新臺幣元

科 目				本 年 度 預 算 數			上 年 度 預 算 數	前 年 度 決 算 數	本 年 度 與 上 年 度 比 較	說 明	
款	項	目	節	名 稱 及 編 號	合 計	經 常 門					資 本 門
7	6	3	2	317103 交通及運輸設備	2,767,000		2,767,000	1,665,000	2,185,817	1,102,000	本年度編列新購四輪傳動客貨兩用車2輛、汰換客貨兩用車1輛及重型公務機車1輛，共計如列數。
			3	317104 其他設備	2,231,550		2,231,550	1,013,950	2,004,086	1,217,600	本年度編列坡地雨量站機箱11個、雨量資料備援傳輸模組25個、土石流觀測站無線影像傳輸備援4個、汰換個人電腦21部、網路及資訊周邊設備及大型A0彩色工程繪圖機1臺等，共計如列數。
		4		317500 道路橋樑工程	264,152,100		264,152,100	269,817,550	152,033,753	-5,665,450	
			1	317501 道路及橋樑工程	264,152,100		264,152,100	269,817,550	152,033,753	-5,665,450	本年度編列道路及橋樑工程9項計264,152,100元，較上年度預算數269,817,550元減列 5,665,450元，編列明細如下： 1.山區道路改善及維護工程規劃設計 3,037,500元。 2.山區道路緊急處理工程(北投區) 43,200,000元。 3.山區道路緊急處理工程(士林區) 43,200,000元。 4.山區道路緊急處理工程(內湖區) 26,100,000元。 5.山區道路緊急處理工程(中山區) 9,000,000元。 6.山區道路緊急處理工程(信義及南港區) 26,100,000元。 7.山區道路緊急處理工程(文山及大安區) 26,100,000元。 8.山區道路改善及維護工程 65,884,000元。 9.山區道路環境綠美化及路面改善

# 臺北市政府工務局大地工程處 歲 出 預 算 表

7-6-17

中華民國106年度

單位：新臺幣元

科 目				本 年 度 預 算 數			上 年 度 預 算 數	前 年 度 決 算 數	本 年 度 與 上 年 度 比 較	說 明	
款	項	目	節	名 稱 及 編 號	合 計	經 常 門					資 本 門
7	6	5		317600 環境衛生及河川工程	224,330,250		224,330,250	241,674,250	356,982,772	-17,344,000	工程 21,530,600元。  本年度編列水土保持工程19項計 224,330,250元，較上年度預算數 241,674,250元減列 17,344,000 元，編列明細如下： 1. 山坡地違規案件水土保持處理 1 ,500,000元。 2. 山坡地老舊聚落緊急水土保持處 理與維護工程 10,000,000元。 3. 山坡地住宅邊坡防災及緊急處理 工程 20,000,000元。 4. 山坡地住宅社區自主防災計畫 2 ,300,000元。 5. 土石流潛勢溪流改善及維護規劃 設計 828,000元。 6. 土石流潛勢溪流緊急處理工程 10,000,000元。 7. 土石流潛勢溪流改善及設施維護 工程 18,882,400元。 8. 溪溝改善及維護規劃設計 800 ,000元。 9. 溪溝改善及設施維護工程 19 ,736,800元。 10. 溪溝周邊水保設施緊急處理工 程 29,000,000元。 11. 溪溝水土保持相關設施先期調 查作業 2,000,000元。 12. 山坡地邊坡治理規劃設計 2 ,500,000元。 13. 山坡地邊坡緊急處理工程(士林 、北投、內湖、中山區) 34 ,000,000元。
			1	317604 水土保持工程	224,330,250		224,330,250	241,674,250	356,982,772	-17,344,000	

# 臺北市政府工務局大地工程處

## 歲 出 預 算 表

中華民國106年度

單位：新臺幣元

科 目				本 年 度 預 算 數			上 年 度 預 算 數	前 年 度 決 算 數	本 年 度 與 上 年 度 比 較	說 明
款	項	目	節	名 稱 及 編 號	合 計	經 常 門				
				317700						14. 山坡地邊坡緊急處理工程(南港、文山、信義、大安、中正區) 34,000,000元。
7	6	6		公園綠化及風景區工程	109,064,500		109,064,500	125,172,243	149,643,561	-16,107,743
			1	317704 山坡地遊憩設施工程	109,064,500		109,064,500	125,172,243	149,643,561	-16,107,743
										本年度預算數之內容與上年度之比較如下： 1. 登山步道維護工程4項計 59,944,500元，較上年度預算數 72,897,243元減列 12,952,743元，編列明細如下： (1) 登山步道改善及維護工程規劃設計 2,160,000元。 (2) 登山步道緊急處理工程 25,200,000元。 (3) 登山步道改善及維護工程 19,819,800元。 (4) 登山步道周邊環境及指標系統更新改善工程 12,764,700元。 2. 休閒遊憩設施維護工程4項計 49,120,000元，較上年度預算數 52,275,000元減列 3,155,000

# 臺北市政府工務局大地工程處 歲 出 預 算 表

7-6-19

中華民國106年度

單位：新臺幣元

科 目				本 年 度 預 算 數			上 年 度 預 算 數	前 年 度 決 算 數	本 年 度 與 上 年 度 比 較	說 明	
款	項	目	節	名 稱 及 編 號	合 計	經 常 門					資 本 門
7	6	7		313900 接受補助業務支出				1,800,000	1,798,111	-1,800,000	元，編列明細如下： (1)休閒遊憩設施緊急處理工程 25,000,000元。 (2)坡地休閒遊憩場域整建工程 20,620,000元。 (3)坡地休閒遊憩場域整建工程規 劃設計 1,500,000元。 (4)山坡地林地範圍認定調查與分 析工作 2,000,000元。  上年度預算數係行政院農業委員會 補助103年度山坡地保育利用管理 工作績效考核績優機關獎金。  前年度決算數係交通部觀光局補助 辦理整備觀光遊憩設施建設計畫。
			1	313902 接受中央各部會補助業務支 出				1,800,000	1,798,111	-1,800,000	
		8		318300 接受補助建設支出					11,279,938		
			1	318302 接受中央各部會補助建設支 出					11,279,938		

本 頁 空 白

# 臺北市政府工務局大地工程處

7-6-21

## 歲入項目說明提要

經常門

中華民國106年度

單位：新臺幣元

科目	3款53項1目1節	來源別子目及細目編號與名稱	030101 罰金罰鍰及息金 罰金罰鍰	預算金額	3,060,000元	承辦單位	審查管理科、森林遊憩科
----	-----------	---------------	------------------------	------	------------	------	-------------

歲 入 項 目 說 明

- 一、項目內容：違反「水土保持法」及「森林法」等案件，依法科處罰鍰，依規定解繳市庫。
- 二、法令依據：依「水土保持法」及「森林法」辦理。
- 三、計算方法：
1. 違反「水土保持法」之罰鍰收入，預計本年度預算收入3,000,000元。
  2. 違反「森林法」之罰鍰收入，預計本年度預算收入60,000元。
- 四、實施進度：自106年1月1日起至106年12月31日止。
- 五、完成方法：依照罰鍰標準填單，交由市民繳納。
- 六、預期成果：持續加強取締，督促市民養成守法的觀念，並期待違規案件逐漸減少。



臺北市政府工務局大地工程處  
歲 入 明 細 表

中華民國106年度

單位：新臺幣元

科 目 名 稱	收 入 依 據	收 入 期 間	單 位	數 量	單 價	預 算 數	詳 細 計 算 及 說 明
罰金罰鍰	依「水土保持法」辦理	106.01.01-106.12.31	年	1	3,000,000.00	3,060,000 3,000,000	違反「水土保持法」罰鍰收入。 違反「森林法」罰鍰收入。
	依「森林法」辦理	106.01.01-106.12.31	年	1	60,000.00	60,000	

# 臺北市政府工務局大地工程處

## 歲入項目說明提要

7-6-23

經常門

中華民國106年度

單位：新臺幣元

科目	3款53項2目1節	來源別子目及細目編號與名稱	030301 賠償收入 一般賠償收入	預算金額	3,790,000元	承辦單位	企劃科
----	-----------	---------------	-----------------------	------	------------	------	-----

歲	入	項	目	說	明
---	---	---	---	---	---

一、項目內容：執行年度各項採購計畫，承包廠商未按合約規定期限完工，依規定賠償之違約罰款。

二、法令依據：依有關法令規章辦理。

三、計算方法：依契約規定計收違約罰款收入，預計本年度預算收入3,790,000元。

四、實施進度：自106年1月1日起至106年12月31日止。

五、完成方法：按發生數全數解繳市庫。

六、預期成果：督促承包廠商按期施工，完成各項採購案之預定目標。

臺北市政府工務局大地工程處  
歲 入 明 細 表

中華民國106年度

單位：新臺幣元

科 目 名 稱	收 入 依 據	收 入 期 間	單 位	數 量	單 價	預 算 數	詳 細 計 算 及 說 明
一般賠償收入	依有關法令規章辦理	106.01.01-106.12.31	年	1	3,790,000.00	3,790,000 3,790,000	依契約核處違約罰款收入。

# 臺北市政府工務局大地工程處

## 歲入項目說明提要

7-6-25

經常門

中華民國106年度

單位：新臺幣元

科目	3款53項3目1節	來源別子目及細目編號與名稱	030202 沒入及沒收財物 沒收物變價	預算金額	20,000元	承辦單位	審查管理科
----	-----------	---------------	-------------------------	------	---------	------	-------

歲	入	項	目	說	明
---	---	---	---	---	---

一、項目內容：處分沒入機具收入。  
 二、法令依據：依「水土保持法」辦理。  
 三、計算方法：全年沒入1臺，每臺預估拍賣價格20,000元。  
 四、實施進度：自106年1月1日起至106年12月31日止。  
 五、完成方法：由本府沒入機具後，逕行鑑價後拍賣所得。  
 六、預期成果：取締違反水土保持法案件，未停工者機具予以沒入，避免違規繼續擴大。

臺北市政府工務局大地工程處  
歲 入 明 細 表

中華民國106年度

單位：新臺幣元

科 目 名 稱	收 入 依 據	收 入 期 間	單 位	數 量	單 價	預 算 數	詳 細 計 算 及 說 明
沒收物變價	依「水土保持法」辦理	106.01.01-106.12.31	臺	1	20,000.00	20,000 20,000	處分沒入機具收入。

# 臺北市政府工務局大地工程處

## 歲入項目說明提要

7-6-27

經常門

中華民國106年度

單位：新臺幣元

科目	4款49項1目1節	來源別子目及細目編號與名稱	040101 行政規費收入 審查費	預算金額	3,640,000元	承辦單位	審查管理科
----	-----------	---------------	----------------------	------	------------	------	-------

歲	入	項	目	說	明
---	---	---	---	---	---

一、項目內容：審核水土保持計畫審查費。  
 二、法令依據：依「水土保持法」辦理。  
 三、計算方法：水土保持計畫審查費，預計本年度預算收入3,640,000元。  
 四、實施進度：自106年1月1日起至106年12月31日止。  
 五、完成方法：依照規定徵收後解繳市庫。  
 六、預期成果：預期如數收納，充裕市庫收入。

臺北市政府工務局大地工程處  
歲 入 明 細 表

中華民國106年度

單位：新臺幣元

科 目 名 稱	收 入 依 據	收 入 期 間	單 位	數 量	單 價	預 算 數	詳 細 計 算 及 說 明
審查費	依「水土保持法」辦理	106.01.01-106.12.31	年	1	3,640,000.00	3,640,000 3,640,000	水土保持計畫審查費收入。

# 臺北市政府工務局大地工程處

## 歲入項目說明提要

7-6-29

經常門

中華民國106年度

單位：新臺幣元

科目	4款49項1目2節	來源別子目及細目編號與名稱	040105 行政規費收入 許可費	預算金額	10,000元	承辦單位	道路步道科
歲 入 項 目 說 明							
<p>一、項目內容：產業道路挖掘許可規費。</p> <p>二、法令依據：依本府95.12.19府法三字第09533141900號令「臺北市道路挖掘行政規費及保證金收費標準」辦理。</p> <p>三、計算方法：許可費收入400元*25件=10,000元。</p> <p>四、實施進度：自106年1月1日起至106年12月31日止。</p> <p>五、完成方法：依規費標準填單，交由市民繳納。</p> <p>六、預期成果：預期如數繳納，充裕市庫收入。</p>							



臺北市政府工務局大地工程處  
歲 入 明 細 表

中華民國106年度

單位：新臺幣元

科 目 名 稱	收 入 依 據	收 入 期 間	單 位	數 量	單 價	預 算 數	詳 細 計 算 及 說 明
許可費	依「臺北市道路挖掘行政規費及保證金收費標準」辦理	106.01.01-106.12.31	件	25	400.00	10,000 10,000	產業道路挖掘許可規費。

# 臺北市政府工務局大地工程處

## 歲入項目說明提要

7-6-31

經常門

中華民國106年度

單位：新臺幣元

科目	6款53項1目1節	來源別子目及細目編號與名稱	060102 財產孳息 地租	預算金額	23,176,055 元	承辦單位	秘書室、森林遊憩科
歲 入 項 目 說 明							
<p>一、項目內容：</p> <p>1. 市有房地被無權占用使用補償金收入。</p> <p>2. 市有土地租金收入。</p> <p>二、法令依據：</p> <p>1. 依本府94.6.8府財四字第09403288100號函「臺北市政府加強清理及處理被占用市產計畫」及本府98.5.7府授財產字第09830675200號函「臺北市市有房地被無權占用使用補償金計收原則」辦理。</p> <p>2. 依本府102.11.18府財管字第10231433101號令修正「臺北市市有土地出租租金計收基準」、本府92.11.28府財四字第09224946500號函修正「臺北市寺廟使用市有土地處理要點」及本府103.7.15府法綜字第10332198700號令修正「臺北市市有公用房地提供使用辦法」辦理。</p> <p>三、計算方法：</p> <p>1. 按「臺北市市有房地被無權占用使用補償金計收原則」之規定計算，預計本年度預算收入697,512元。</p> <p>2. 按「臺北市市有土地出租租金計收基準」、「臺北市寺廟使用市有土地處理要點」及「臺北市市有公用房地提供使用辦法」核算市有土地使用費，預計本年度預算收入22,478,543元。</p> <p>四、實施進度：自106年1月1日起至106年12月31日止。</p> <p>五、完成方法：按期填製繳款書，解繳市庫。</p> <p>六、預期成果：預期如數收納，充裕市庫收入並維護市產權益。</p>							

# 臺北市政府工務局大地工程處

## 歲 入 明 細 表

中華民國106年度

單位：新臺幣元

科 目 名 稱	收 入 依 據	收 入 期 間	單 位	數 量	單 價	預 算 數	詳 細 計 算 及 說 明
地租	依「臺北市政府加強清理及處理被占用市產計畫」、「臺北市市有房地被無權占用使用補償金計收原則」辦理	106.01.01-106.12.31	年	1	697,512.00	23,176,055 697,512	無權占用市產使用補償金。
	依「臺北市市有土地出租租金計收基準」及「臺北市市有公用房地提供使用辦法」辦理	106.01.01-106.12.31	年	1	17,760.00	17,760	臺灣電力股份有限公司臺北供電區營運處使用南港區麗山段2小段290地號，面積222平方公尺，每平方公尺年使用費80元，申報地價：1,600元/平方公尺。
	依「臺北市市有土地出租租金計收基準」及「臺北市市有公用房地提供使用辦法」辦理	106.01.01-106.12.31	年	1	2,862.00	2,862	臺灣電力股份有限公司臺北供電區營運處使用文山區草湳段3小段507地號，面積97平方公尺，每平方公尺年使用費29.5元，申報地價：590元/平方公尺。
	依「臺北市市有土地出租租金計收基準」及「臺北市市有公用房地提供使用辦法」辦理	106.01.01-106.12.31	年	1	2,213.00	2,213	中華電信股份有限公司行動通信分公司臺北營運處使用文山區草湳段3小段110-1、110-2地號，面積75平方公尺。110-1地號，面積58平方公尺，每平方公尺年使用費29.5元，申報地價：590元/平方公尺；110-2地號，面積17平方公尺，每平方公尺年使用費29.5元，申報地價：590元/平方公尺。
	依「臺北市市有土地出租租金計收基準」及「臺北市市有公用房地提供使用辦法」辦理	106.01.01-106.12.31	年	1	7,168.00	7,168	內政部警政署警察廣播電臺使用北投區湖田段2小段44-6地號，面積724平方公尺，每平方公尺年使用費9.9元（政府機關以6折計），申報地價：330元/平方公尺。
	依「臺北市市有土地出租租金計收基準」及「	106.01.01-106.12.31	年	1	1,823,080.00	1,823,080	臺灣敦睦聯誼會使用中山區北安段4小段337地號、337-2地號，面積2,116平方公尺

# 臺北市政府工務局大地工程處

7-6-33

## 歲 入 明 細 表

中華民國106年度

單位：新臺幣元

科 目 名 稱	收 入 依 據	收 入 期 間	單 位	數 量	單 價	預 算 數	詳 細 計 算 及 說 明
	臺北市市有公用房地提供使用辦法」辦理						。337地號，面積1,640平方公尺，每平方公尺年使用費595元，申報地價：11,900元/平方公尺；337-2地號，面積476平方公尺，每平方公尺年使用費1,780元，申報地價：35,600元/平方公尺。
	依「臺北市市有土地出租租金計收基準」及「臺北市市有公用房地提供使用辦法」辦理	106.01.01-106.12.31	年	1	2,028,182.00	2,028,182	中央廣播電臺使用中山區北安段4小段337、340地號，面積5,985平方公尺。337地號，面積463平方公尺，每平方公尺年使用費357元（公益團體作事業目的使用以6折計），申報地價：11,900元/平方公尺；340地號，面積5,522平方公尺，其中面積5,182.1平方公尺，每平方公尺年使用費324.06元（公益團體作事業目的使用以6折計）；地上營業建物面積339.9平方公尺，每平方公尺年使用費540.10元，申報地價：10,802元/平方公尺。
	依「臺北市市有土地出租租金計收基準」及「臺北市市有公用房地提供使用辦法」辦理	106.01.01-106.12.31	年	1	5,103,359.00	5,103,359	臺北市美僑協會使用中山區北安段4小段337、340地號，面積9,411平方公尺。337地號，面積373平方公尺，每平方公尺年使用費595元，申報地價：11,900元/平方公尺；340地號，面積9,038平方公尺，每平方公尺年使用費540.1元，申報地價：10,802元/平方公尺。
	依「臺北市市有土地出租租金計收基準」及「臺北市市有公用房地提供使用辦法」辦理	106.01.01-106.12.31	年	1	13,110,055.00	13,110,055	中國青年救國團使用士林區百齡段6小段676、676-1、677-1、677-2、678-1、678-2、680-1、680-2、702、702-1、703-1、704、705、707、707-1、702-3、678、680、681及682地號等22筆市地部分，面積13,022平方公尺，其中面積3,521平方公尺，每平方公尺年使用費1,736元（按營業

# 臺北市政府工務局大地工程處

## 歲 入 明 細 表

中華民國106年度

單位：新臺幣元

科 目 名 稱	收 入 依 據	收 入 期 間	單 位	數 量	單 價	預 算 數	詳 細 計 算 及 說 明
	依「臺北市市有土地出租租金計收基準」及「臺北市市有公用房地提供使用辦法」辦理	106.01.01-106.12.31	年	1	52,498.00	52,498	用稅率課徵房屋稅者加成60%計)；面積計1,872平方公尺，每平方公尺年使用費1,085元；餘7,629平方公尺，每平方公尺年使用費651元(公益團體作事業目的使用以6折計)，申報地價：21,700元/平方公尺。
	依「臺北市市有土地出租租金計收基準」及「臺北市市有公用房地提供使用辦法」辦理	106.01.01-106.12.31	年	1	9,912.00	9,912	陳芳如使用中山區北安段4小段340-7地號，面積202.89平方公尺，每平方公尺年使用費258.75元(身心障礙者以6折計)，申報地價：8,625元/平方公尺。
	依「臺北市市有土地出租租金計收基準」及「臺北市市有公用房地提供使用辦法」辦理	106.01.01-106.12.31	年	1	9,329.00	9,329	朱玉燕使用中山區北安段4小段339-1地號，面積94.4平方公尺，每平方公尺年使用費105元，申報地價：2,100元/平方公尺。
	依「臺北市市有土地出租租金計收基準」及「臺北市市有公用房地提供使用辦法」辦理	106.01.01-106.12.31	年	1	173,420.00	173,420	黃高揚、黃高銘使用文山區頭廷段3小段413地號，面積133.27平方公尺，每平方公尺年使用費70元，申報地價：1,400元/平方公尺(新增)。
	依「臺北市市有土地出租租金計收基準」及「臺北市寺廟使用市有土地處理要點」辦理	106.01.01-106.12.31	年	1			指南宮管理委員會使用文山區指南段1小段314地號及指南段3小段200地號、208地號，面積1,188平方公尺。指南段1小段314地號，面積154平方公尺，100平方公尺以下每平方公尺年使用費42元(寺廟以6折計)，超過100平方公尺部分每平方公尺年使用費70元，申報地價：1,400元/平方公尺；指南段3小段200地號，面積260平方公尺，每平方公尺年使用費160元，申報地價：3,200元/平方公尺；208地號，面積774平方公尺，每平方公尺年使用

臺北市政府工務局大地工程處  
歲 入 明 細 表

7-6-35

中華民國106年度

單位：新臺幣元

科 目 名 稱	收 入 依 據	收 入 期 間	單 位	數 量	單 價	預 算 數	詳 細 計 算 及 說 明
	依「臺北市市有土地出租租金計收基準」及「臺北市寺廟使用市有土地處理要點」辦理	106.01.01-106.12.31	年	1	27,090.00	27,090	費160元，申報地價：3,200元/平方公尺。 金剛寺管理委員會使用中山區北安段4小段339-6地號，面積298平方公尺，100平方公尺以下每平方公尺年使用費63元（寺廟以6折計），超過100平方公尺部分每平方公尺年使用費105元，申報地價：2,100元/平方公尺。
	依「臺北市市有土地出租租金計收基準」及「臺北市寺廟使用市有土地處理要點」辦理	106.01.01-106.12.31	年	1	111,615.00	111,615	大忠宮管理委員會使用中山區北安段4小段339-6地號，面積1,103平方公尺，100平方公尺以下每平方公尺年使用費63元（寺廟以6折計），超過100平方公尺部分每平方公尺年使用費105元，申報地價：2,100元/平方公尺。

# 臺北市政府工務局大地工程處

## 歲入項目說明提要

經常門

中華民國106年度

單位：新臺幣元

科目	6款53項2目1節	來源別子目及細目編號與名稱	060401 廢舊物資售價 廢舊物資售價	預算金額	20,000元	承辦單位	秘書室
歲		入		項		目	
說		明					
<p>一、項目內容：財產報廢變賣收入。</p> <p>二、法令依據：依本府98.11.10府授財產字第09832898200號函修正「臺北市市有財產報廢處理原則」辦理。</p> <p>三、計算方法：報廢財產之變賣收入，預計本年度預算收入20,000元。</p> <p>四、實施進度：自106年1月1日起至106年12月31日止。</p> <p>五、完成方法：依據實際收入數隨時繳庫。</p> <p>六、預期成果：增裕庫收。</p>							

臺北市政府工務局大地工程處

7-6-37

歲 入 明 細 表

中華民國106年度

單位：新臺幣元

科 目 名 稱	收 入 依 據	收 入 期 間	單 位	數 量	單 價	預 算 數	詳 細 計 算 及 說 明
廢舊物資售價	依「臺北市市有財產報廢處理原則」辦理	106.01.01-106.12.31	年	1	20,000.00	20,000 20,000	報廢財產之變賣收入。



# 臺北市政府工務局大地工程處

## 歲入項目說明提要

經常門

中華民國106年度

單位：新臺幣元

科目	10款55項1目1節	來源別子目及 細目編號與名稱	100201 雜項收入 收回以前年度歲出	預算金額	250,000 元	承辦單位	審查管理科
歲		入		項		目	
說		明		明		明	
一、項目內容：收回以前年度支出等收入。 二、法令依據：依「預算法」、「會計法」及相關規定辦理。 三、計算方法：參照水土保持工程計畫所編列「山坡地違規案件水土保持處理」估列，預計本年度預算收入250,000元。 四、實施進度：自106年1月1日起至106年12月31日止。 五、完成方法：依據實際收入數解繳市庫。 六、預期成果：預期如數收納，充裕市庫收入。							

臺北市政府工務局大地工程處

7-6-39

歲 入 明 細 表

中華民國106年度

單位：新臺幣元

科 目 名 稱	收 入 依 據	收 入 期 間	單 位	數 量	單 價	預 算 數	詳 細 計 算 及 說 明
收回以前年度歲出	依「預算法」、「會計法」及相關規定辦理	106.01.01-106.12.31	年	1	250,000.00	250,000 250,000	收回以前年度支出等收入。

# 臺北市政府工務局大地工程處

## 歲入項目說明提要

經常門

中華民國106年度

單位：新臺幣元

科目	10款55項1目2節	來源別子目及細目編號與名稱	100202 雜項收入 其他雜項收入	預算金額	593,440 元	承辦單位	秘書室、企劃科
歲 入 項 目 說 明							
<p>一、項目內容：1.工程招標圖說收入。 2.對配住公有宿舍員工扣繳房租津貼。 3.對配住單房間職務宿舍員工扣繳宿舍使用費。 4.其他零星雜項收入。</p> <p>二、法令依據：1.依「政府採購法」等相關規定辦理。 2.依行政院105.8.12院授人給字第1050050691號函修正「全國軍公教員工待遇支給要點」及本府104.12.28府授秘總字第10432254700號函修正「臺北市政府所屬各機關學校職務宿舍設置管理要點」辦理。 3.依「預算法」、「會計法」及相關規定辦理。</p> <p>三、計算方法：1.依電子領標收費標準，按工程圖說工本費每份約60-100元不等計列，預計本年度預算收入68,000元。 2.依居住公有宿舍人員其職等原可支領房租津貼金額計算，預計本年度預算收入14,400元。 3.依居住單房間職務宿舍員工其居住坪數計算宿舍使用費，預計本年度預算收入11,040元。 4.其他零星雜項收入，預計本年度預算收入500,000元。</p> <p>四、實施進度：自106年1月1日起至106年12月31日止。</p> <p>五、完成方法：1.按月辦理繳庫。 2.按實際收入數隨時繳庫。</p> <p>六、預期成果：充裕市庫收入。</p>							

臺北市政府工務局大地工程處  
歲 入 明 細 表

7-6-41

中華民國106年度

單位：新臺幣元

科 目 名 稱	收 入 依 據	收 入 期 間	單 位	數 量	單 價	預 算 數	詳 細 計 算 及 說 明
其他雜項收入	依「政府採購法」等相關規定辦理	106.01.01-106.12.31	年	1	68,000.00	593,440 68,000	依據工程招標文件出售工程圖說，其方式係電子領標：按公告金額販售價格，100萬元以下，每份收取價格為60元；100萬元以上，每份收取價格為100元。本年度預算收入如列數。
	依「全國軍公教員工待遇支給要點」辦理	106.01.01-106.12.31	年	1	14,400.00	14,400	配住公有宿舍員工扣繳房租津貼收入，按月辦理繳庫： 薦任600元×2人×12月=14,400元。
	依「臺北市政府所屬各機關學校職務宿舍設置管理要點」辦理	106.01.01-106.12.31	年	1	11,040.00	11,040	配住單房間職務宿舍員工扣繳宿舍使用費收入，按月辦理繳庫： 職員460元×2人×12月=11,040元。
	依「預算法」、「會計法」及相關規定辦理	106.01.01-106.12.31	年	1	500,000.00	500,000	其他零星雜項收入按實際收入數隨時繳庫，本年度預算收入如列數。

# 臺北市政府工務局大地工程處

## 歲出計畫提要及分支項目概況表

中華民國106年度

單位：新臺幣元

工作計畫名稱及編號	310101行政管理	承辦單位	秘書室、會計室、人事室、政風室	預算金額	51,113,059 元
-----------	------------	------	-----------------	------	--------------

一、本工作計畫上年度預算數54,256,722元，前年度決算數47,806,873元。

二、本年度計畫內容及預期成果：

(一) 計畫內容：

1. 一般業務：綜理處務行政工作、秘書及文書處理業務，並依需要適時辦理。
2. 會計業務：依有關主計法規，適時、適切辦理歲計、會計統計等工作。
3. 人事業務：依據人事法令規定，適時、適切辦理有關本處人事業務。
4. 政風業務：依據本處政風工作計畫作業要點，辦理法令宣導、機密維護措施及嚴查違規洩密案件等工作。

(二) 預期成果：

1. 一般業務：維持機關正常運作，適時完成行政管理工作及提高行政效率，達成預期目標。
2. 會計業務：本符合效益之原則切實而嚴謹的編列、執行預算，使預算與計畫密切配合，充分發揮財務管理之功能，輔助本處業務積極推展。
3. 人事業務：藉由有效之人事管理，用人適所，促進組織運作之健全；提高工作效率，使業務計畫順利推行；增進員工身心健康，努力從公。
4. 政風業務：澄清吏治，革新政風，防止洩露公務機密，防範不法破壞事件，確保機關安全。

三、分支項目及用途別科目預算明細表：

7 款 6 項 1 目 1 節	預 算 數		說 明			
分支項目及用途別科目			單 位	數 量	單 價	金 額
一、人員維持費	29,500,033					較上年度預算數 29,645,034元，減少 145,001元。
人事費	29,500,033					
法定編制人員待遇	20,477,100	年	1	20,477,100	20,477,100	職員22人人事費(詳人事費分析表)。
技工及工友待遇	4,674,600	年	1	4,674,600	4,674,600	職工11人人事費(詳人事費分析表)。
退休離職儲金	2,501,053	年	1	1,405,872	1,405,872	職員退休離職儲金(詳人事費分析表)。
		年	1	1,095,181	1,095,181	職工退休離職儲金(詳人事費分析表)。
保險	1,847,280	年	1	1,056,420	1,056,420	職員(工)健保費(詳人事費分析表)。

臺北市政府工務局大地工程處  
歲出計畫提要及分支項目概況表

7-6-43

中華民國106年度

單位：新臺幣元

7 款 6 項 1 目 1 節	預 算 數	說 明				
分支項目及用途別科目		單 位	數 量	單 價	金 額	內 容
二、一般業務	20,976,331	年	1	517,224	517,224	職員公保費(詳人事費分析表)。
		年	1	273,636	273,636	職工勞保費(詳人事費分析表)。
	2,477,780	較上年度預算數 23,960,083元，減少 2,983,752元。				
	2,199,960	人、月、段	21x12x1	630	158,760	員工上下班交通費。
	277,820	人、月、段	135x12x2	630	2,041,200	員工上下班交通費。
		人、小時	3x63	185	34,965	公產管理、出納報表製作加班費。
		人、小時	3x63	185	34,965	公文收發文、校對、檔案管理人員加班費。
		人、小時	1x200	120	24,000	駕駛加班費。
		人、小時	1x994	185	183,890	府會聯絡員加班費。
		18,498,551				
514,320	人、月	110x12	360	475,200	職員110人，按每人每月360元編列。	
	人、月	13x12	120	18,720	約聘僱人員13人，按每人每月120元編列。	

# 臺北市政府工務局大地工程處

## 歲出計畫提要及分支項目概況表

中華民國106年度

單位：新臺幣元

7 款 6 項 1 目 1 節 分支項目及用途別科目	預 算 數	說 明				
		單 位	數 量	單 價	金 額	內 容
水電費	1,703,940	人、月	34x12	50	20,400	駕駛、技工、工友共34人，按每人每月50元編列。
		月	12	1,995	23,940	辦公室及松德大樓每月分攤自來水等相關維持費用。
通訊費	1,088,844	月	12	140,000	1,680,000	辦公室及松德大樓每月分攤電力(含高壓電)等相關維持費用。
		月	12	35,000	420,000	郵寄公文資料費。
稅捐及規費	7,237,680	部、月	45x12	1,000	540,000	公務用電話及傳真機費用。
		月	12	10,737	128,844	辦公室及松德大樓每月分攤電信(通訊)等相關維持費用。
		年	1	6,963,050	6,963,050	經管市有土地地價稅、房屋稅等稅款。
		年	1	5,650	5,650	經管市有土地測量鑑界暨申請登記簿、土地謄本、圖籍證件等相關費用。
		輛、年	1x1	11,230	11,230	小客車使用牌照稅。
		輛、年	2x1	11,230	22,460	客貨兩用車使用牌照稅(新增)。
輛、年	4x1	11,230	44,920	客貨兩用車使用牌照稅。		
輛、年	2x1	15,210	30,420	客貨兩用車使用牌照稅。		
輛、年	1x1	1,800	1,800	小貨車使用牌照稅。		

臺北市政府工務局大地工程處  
歲出計畫提要及分支項目概況表

7-6-45

中華民國106年度

單位：新臺幣元

7 款 6 項 1 目 1 節	預 算 數	說 明				
分支項目及用途別科目		單 位	數 量	單 價	金 額	內 容
保險費	178,067	輛、年	5x1	11,230	56,150	吉普車使用牌照稅。
		輛、年	1x1	6,180	6,180	小客車燃料使用費。
		輛、年	2x1	6,180	12,360	客貨兩用車燃料使用費（新增）。
		輛、年	4x1	6,180	24,720	客貨兩用車燃料使用費。
		輛、年	2x1	7,200	14,400	客貨兩用車燃料使用費。
		輛、年	1x1	4,320	4,320	小貨車燃料使用費。
		輛、年	4x1	6,180	24,720	吉普車燃料使用費。
		輛、年	1x1	450	450	重型公務機車燃料使用費。
		輛、年	21x1	600	12,600	重型公務機車燃料使用費。
		輛、年	1x1	900	900	小客車檢驗執照費。
		輛、年	1x1	450	450	小貨車檢驗執照費。
		輛、年	2x1	450	900	吉普車檢驗執照費。
		年	1	120,000	120,000	風景區、露營場、生態展示館、自然中心、劍南蝶園、公共溫泉浴室等休閒遊憩場域意外責任險。
		輛、年	1x1	2,483	2,483	小客車保險費。
輛、年	2x1	2,915	5,830	客貨兩用車保險費（新增）。		



臺北市政府工務局大地工程處  
歲出計畫提要及分支項目概況表

中華民國106年度

單位：新臺幣元

7 款 6 項 1 目 1 節 分支項目及用途別科目	預 算 數	說 明				
		單 位	數 量	單 價	金 額	內 容
油料	720,590	輛、年	6x1	2,915	17,490	客貨兩用車保險費。
		輛、年	1x1	3,747	3,747	小貨車保險費。
		輛、年	1x1	1,215	1,215	吉普車保險費。
		輛、年	4x1	2,915	11,660	吉普車保險費。
		輛、年	22x1	711	15,642	重型公務機車保險費。
		輛、月、公升	1x12x71	25.6	21,811	小客車汽油費。
		輛、月、公升	2x12x139	23.6	78,730	客貨兩用車汽油費（新增）。
		輛、月、公升	6x12x139	23.6	236,190	客貨兩用車汽油費。
		輛、月、公升	1x12x139	23.6	39,365	小貨車汽油費。
		輛、月、公升	1x5x139	23.6	16,402	吉普車汽油費。
		輛、月、公升	4x12x139	23.6	157,460	吉普車汽油費。
		輛、月、公升	22x12x25	23.6	155,760	重型公務機車汽油費。
		輛、月、公升	1x12x81	15.3	14,872	小客車液化石油氣費。
外勤誤餐及交通費	16,320	人次	96	80	7,680	驗收、估驗、土地勘查等外勤逾時誤餐費。
		人次	288	30	8,640	驗收、開會、赴地政事務所申請證照及繳

臺北市政府工務局大地工程處  
歲出計畫提要及分支項目概況表

7-6-47

中華民國106年度

單位：新臺幣元

7 款 6 項 1 目 1 節	預 算 數	說 明				
分支項目及用途別科目		單 位	數 量	單 價	金 額	內 容
按日按件計資酬金	262,000	年	1	12,000	12,000	納各項費用等外勤交通費。
		年	1	10,000	10,000	沒入財產鑑價費。
		年	1	240,000	240,000	辦公室及松德大樓分攤消防安全設備檢測費用。
物品及材料	1,663,912	批	1	1,569,112	1,569,112	一般訴訟或涉訟案件委請律師費用。
		年	1	94,800	94,800	執行業務所需購置之物品及耗材等相關費用。
電腦耗材及維修	1,117,960	年	1	317,960	317,960	資訊用品及零組件。
		年	1	800,000	800,000	電腦耗材。
一般事務費	1,829,754	本	1200	60	72,000	硬體維護費。
		臺、月、張	12x12x6072	0.7	612,058	規費等有關單據之印刷費。
		坪、月	850x12	50	510,000	影印機使用費。
		年	1	20,000	20,000	辦公室及松德大樓消毒及環境清潔維持費。
		月	12	20,000	240,000	辦公室及松德大樓分攤消防安全設備改善費。
						辦公室及松德大樓每月分攤保全費。

臺北市政府工務局大地工程處  
歲出計畫提要及分支項目概況表

中華民國106年度

單位：新臺幣元

7 款 6 項 1 目 1 節 分支項目及用途別科目	預 算 數	說 明				
		單 位	數 量	單 價	金 額	內 容
特別費 房屋建築養護費	180,000	批	1	203,696	203,696	印製各項信封及公文檔案卷夾。
		年	1	70,000	70,000	處理一般訴訟或涉訟案件暨被占用市產之清理等訴訟費用。
		人、次	23x1	3,000	69,000	員工健康檢查費。
		人、次	11x1	3,000	33,000	員工健康檢查費(2年1編)。
		人、月	1x12	15,000	180,000	處長特別費。
		棟、年	1x1	4,510	4,510	鋼筋混凝土建築修繕貴子坑林業工作站1棟45坪，每棟30坪以內者按年編列4,510元。
		坪、年	15x1	110	1,650	前項超過30坪部分，每增加1坪增列110元。
		棟、年	1x1	5,100	5,100	加強磚造建築修繕碧山林業工作站1棟25坪，每棟30坪以內者按年編列5,100元。
車輛及辦公器具養護費	394,023	年	1	251,000	251,000	辦公室及松德大樓修繕養護費用及分攤款。
		年	1	1,000	1,000	傳真機養護費。
		輛、年	1x1	49,000	49,000	小客車養護費(2010年購置)。
		輛、年	3x1	18,767	56,301	客貨兩用車養護費(2015年購置)。

臺北市政府工務局大地工程處  
歲出計畫提要及分支項目概況表

7-6-49

中華民國106年度

單位：新臺幣元

7 款 6 項 1 目 1 節	預 算 數	說 明				
分支項目及用途別科目		單 位	數 量	單 價	金 額	內 容
設施及機械設備養護費	1,307,181	輛、年	3x1	8,300	24,900	客貨兩用車養護費(2016-2017年購置)。
		輛、年	2x1	8,300	16,600	客貨兩用車養護費(2017年購置)(新增)。
		輛、年	1x1	31,500	31,500	小貨車養護費(2013年購置)。
		輛、年	2x1	49,000	98,000	吉普車養護費(2010年購置)。
		輛、年	1x1	15,082	15,082	吉普車養護費(2010年購置)。
		輛、年	2x1	33,000	66,000	吉普車養護費(2013年購置)。
		輛、年	22x1	1,620	35,640	重型公務機車養護費(2004-2017年購置)。
		年	1	549,081	549,081	辦公室及松德大樓空調設備等其他設施維修養護費用及分攤款。
		月	12	38,175	458,100	辦公室及松德大樓每月分攤機電設備維護費用。
	月	12	25,000	300,000	辦公室及松德大樓每月分攤電梯設備維護費用。	
國內旅費	21,700	人、天	14x1	1,550	21,700	職員市外出差旅費。
三、會計業務	173,520					較上年度預算數 173,520元，無增減。
人事費	44,400					
加班值班費	44,400	人、小時	3x80	185	44,400	辦理概算及追加預算、預決算及保留事務

臺北市政府工務局大地工程處  
歲出計畫提要及分支項目概況表

中華民國106年度

單位：新臺幣元

7 款 6 項 1 目 1 節 分支項目及用途別科目	預 算 數	說 明				
		單 位	數 量	單 價	金 額	內 容
業務費	129,120					、會計帳務等加班費。
外勤誤餐及交通費	27,720	人次	252	80	20,160	驗收及統計調查等外勤逾時誤餐費。
		人次	252	30	7,560	驗收及統計調查等外勤交通費。
物品及材料	6,400	種	4	1,600	6,400	會計相關法令書籍。
一般事務費	95,000	本	110	100	11,000	印製單位預算書費用(含預算案及法定預算)。
		年	1	55,800	55,800	印製會計帳本、書表等費用。
		本	150	100	15,000	分攤印製主管預算書費用(含預算案及法定預算)。
		本	220	60	13,200	分攤印製追加(減)預算書費用(含預算案及法定預算)。
四、人事業務	428,175					較上年度預算數 428,175元，無增減。
人事費	36,075					
加班值班費	36,075	人、小時	3x65	185	36,075	辦理組織編制、任免遷調、差勤統計、考績獎懲、人事業務考核及趕辦專案等加班費。
業務費	392,100					

臺北市政府工務局大地工程處  
歲出計畫提要及分支項目概況表

7-6-51

中華民國106年度

單位：新臺幣元

7 款 6 項 1 目 1 節	預 算 數	說 明				
分支項目及用途別科目		單 位	數 量	單 價	金 額	內 容
外勤誤餐及交通費	1,920	人次	64	30	1,920	因公外勤及查核勤惰等外勤交通費。
按日按件計資酬金	19,200	節	12	1,600	19,200	專題講座講師鐘點費。
物品及材料	6,400	種	4	1,600	6,400	人事相關法令書籍、專書閱讀及相關物品。
一般事務費	360,980	人、年	157x1	2,000	314,000	文康活動費。
		年	1	45,780	45,780	辦理員工教育訓練及政策宣導等費用。
		張	40	30	1,200	員工服務證製作費用。
車輛及辦公器具養護費	3,600	年	1	3,600	3,600	刷卡機維護費用。
五、政風業務	35,000					較上年度預算數 49,910元，減少 14,910元。
人事費	11,840					
加班值班費	11,840	人、小時	2x32	185	11,840	調查政風案件、辦理公務機密維護、安全維護、講習及座談會等工作人員加班費。
業務費	23,160					
外勤誤餐及交通費	2,900	人次	25	80	2,000	調查政風案件、辦理公務機密維護、安全維護、講習、座談會及督導考核等工作人員外勤逾時誤餐費。
		人次	30	30	900	調查政風案件、辦理公務機密維護、安全維護、講習、座談會及督導考核等工作人

臺北市政府工務局大地工程處  
歲出計畫提要及分支項目概況表

中華民國106年度

單位：新臺幣元

7 款 6 項 1 目 1 節	預 算 數	說 明				
分支項目及用途別科目		單 位	數 量	單 價	金 額	內 容
按日按件計資酬金	6,870	節	3	1,600	4,800	員外勤交通費。
一般事務費	13,390	人	3	690	2,070	辦理法紀宣導外聘專家、學者講師鐘點費。
		年	1	3,390	3,390	廉政問卷調查報告外聘委員審查費。
		次	4	2,500	10,000	辦理政風預防措施、法令宣導及會議講習資料等相關印刷費。
						辦理廉政作為、反賄選宣導及廉政教育訓練等相關活動費用。





# 臺北市政府工務局大地工程處

## 歲出計畫提要及分支項目概況表

中華民國106年度

單位：新臺幣元

工作計畫名稱及編號	承辦單位	預算金額
310201山坡地管理及維護	企劃科、審查管理科、坡地住宅科、道路步道科、森林遊憩科、土石流防治科、坡地整治科	220,060,380 元
<p>一、本工作計畫上年度預算數217,053,596元，前年度決算數207,529,060元。</p> <p>二、本年度計畫內容及預期成果：</p> <p>(一) 計畫內容：</p> <ol style="list-style-type: none"> <li>1. 綜合企劃：辦理本處山坡地防災制度研擬，山坡地防災系統、山坡地環境地質資訊系統、休閒遊憩主題網之建置及更新維護，工程管考及本處採購、發包、訂約、法制業務等事項。</li> <li>2. 山坡地巡查管理及水土保持審查：               <ol style="list-style-type: none"> <li>(1) 依據「山坡地保育利用條例」及「水土保持法」等相關法令，辦理本市山坡地水土保持管理業務，並以衛星判釋技術輔助查緝，加強執行山坡地違規開挖整地案件之查報取締等工作。</li> <li>(2) 依據「水土保持法」及「水土保持計畫審核監督辦法」，辦理水土保持計畫審核及監督檢查工作，並建置山坡地開發案件水土保持資料庫，相關圖說掃描電子化，以提升管理效能。</li> <li>(3) 加強辦理已完工水土保持計畫之水土保持維護檢查及指導，確保相關設施發揮功能。</li> <li>(4) 山坡地宜林地調查規劃、異議複查及輔導造林等工作。</li> <li>(5) 加強山坡地水土保持及相關法規教育宣導，並透過水土保持服務團輔導民眾實施水土保持之處理與維護，減少違規發生。</li> </ol> </li> <li>3. 山坡地住宅管理：               <ol style="list-style-type: none"> <li>(1) 依據「水土保持法」等相關法令、規定，辦理坡地住宅及人工邊坡管理相關工作。</li> <li>(2) 辦理本市列管山坡地住宅社區安全檢查，提供社區居民諮詢與建議改善事項，以維護坡地住宅安全。</li> <li>(3) 辦理本市列管坡地老舊聚落巡勘觀測工作，於有危險徵兆地點設置監測儀器定期量測，以掌握聚落環境變化情況。</li> <li>(4) 辦理本市列管坡地老舊聚落水土保持教育宣導及演練，加強老舊聚落居民對防災疏散避難之知識。</li> <li>(5) 辦理本市山坡地住宅水土保持教育宣導工作，加強市民防災整備工作及災害應變能力。</li> <li>(6) 辦理本市山坡地住宅周邊水土保持安全巡勘觀測工作，以維護山坡地住宅安全，並作為坡地防災疏散避難決策參考。</li> <li>(7) 辦理本市確認順向坡監測工作，以確實掌握順向坡及周邊地層狀況，提供本處坡地災害防治之建議及減災因應措施。</li> <li>(8) 辦理本市山坡地人工邊坡巡勘檢查工作。</li> </ol> </li> <li>4. 道路步道管理：               <ol style="list-style-type: none"> <li>(1) 辦理本市65條產業道路及橋梁進行定期巡勘檢測工作，俾利納入年度工程辦理改善維護事宜。</li> <li>(2) 辦理本市130條登山步道設施巡查、流動廁所設置、除草清潔維護管理工作及生態教育宣導解說。</li> </ol> </li> <li>5. 森林遊憩管理：               <ol style="list-style-type: none"> <li>(1) 全年度經常辦理風景區、露營場、水土保持教室及本市轄管休憩場域空間等清潔維護管理工作。</li> <li>(2) 各項專業特定計畫，依預定目標進度逐步完成。</li> <li>(3) 依據「森林法」執行各項林業行政工作，依本處各單位職能並循法令規定辦理。</li> <li>(4) 委託辦理各場域環境教育等相關課程訓練及體驗活動。</li> <li>(5) 辦理本處轄管場域經營管理事宜，並由技工駐場管理。</li> <li>(6) 辦理相關教育訓練、水土保持戶外教學等活動，加強本府水土保持工作人員及志工解說員之專業知識。</li> </ol> </li> <li>6. 土石流及溪溝治理：</li> </ol>		

# 臺北市政府工務局大地工程處

## 歲出計畫提要及分支項目概況表

7-6-55

中華民國106年度

單位：新臺幣元

工作計畫名稱及編號	承辦單位	預算金額
310201山坡地管理及維護	企劃科、審查管理科、坡地住宅科、道路步道科、森林遊憩科、土石流防治科、坡地整治科	220,060,380 元
<p>(1)辦理土石流防災維護管理相關業務。</p> <p>(2)辦理土石流防災相關圖冊編製及基本資料更新。</p> <p>(3)辦理土石流潛勢溪流巡勘及防災教育宣導與演練工作，以提高民眾安全意識，降低災害風險。</p> <p>7.坡地整治：</p> <p>(1)辦理本市山坡地列管邊坡敏感區、順向坡及貓空纜車鄰近邊坡之整治調查、巡勘觀測、規劃、設計及工程施作等相關業務。</p> <p>(2)依「水土保持法」及「行政執行法」規定，執行山坡地緊急搶災工作。</p> <p>(3)辦理本市山坡地農業環境改善之調查、規劃、設計、工程施作、設施巡勘及白石湖吊橋檢測等相關業務。</p> <p>(4)行政管理工作，依法令規定辦理。</p> <p>(5)各項專案特定工作，依個案擬定進度，按計畫完成。</p> <p>(二)預期成果：</p> <p>1.綜合企劃：健全山坡地防災制度，提升防災預警及應變能力，適時完成相關資訊系統更新維護及採購發包業務。</p> <p>2.山坡地巡查管理及水土保持審查：</p> <p>(1)落實本市山坡地違規開挖整地案件之查報取締，運用新技術、新方法增進管理效能，減少山坡地之濫墾、濫挖違規。</p> <p>(2)嚴格審查水土保持計畫，並加強山坡地開發案件之施工中監督檢查，以兼顧坡地合理利用及水土資源保育。</p> <p>(3)對已完工之水土保持設施加強追蹤管理，減少各項坡地災害之威脅，降低市民生命財產之損失。</p> <p>(4)加強水土保持宣導工作，並透過水土保持服務團輔導市民做好水土保持，以期共同維護坡地水土資源。</p> <p>3.山坡地住宅管理：</p> <p>(1)加強山坡地老舊聚落安全巡勘觀測，持續辦理本市列管老舊聚落及住宅社區安全檢查工作，建立坡地住宅水土保持安全檢查機制，作為督導義務人維護與改善處理依據，達到坡地住宅安全永續的生活環境。</p> <p>(2)加強已完成調查建檔之人工邊坡巡勘檢查工作，並將資料建檔於「臺北市山坡地人工邊坡資訊系統」，全面掌握本市人工邊坡即時資訊，有效提升人工邊坡管理效能。</p> <p>(3)訂定坡地安全管理政策，建立坡地住宅自主管理機制，提供市民維護改善諮詢服務，達到坡地防災零缺口。</p> <p>(4)建構本市坡地住宅及人工邊坡安全維護網，有效提升人工邊坡管理效能，確保住戶生命財產安全。</p> <p>4.道路步道管理：</p> <p>(1)維持山區道路之通暢，促使農產得以便利運輸，同時改善近郊交通。</p> <p>(2)保持登山步道及休閒遊憩設施之安全、完整、舒適，提供市民良好之休閒場所。</p> <p>5.森林遊憩管理：</p> <p>(1)保持風景區、露營場及休閒遊憩設施之安全、完整、舒適，提供市民優質之休閒遊憩服務。</p> <p>(2)維護本市森林資源，增進水源涵養及自然植生景緻之健全與優美。</p> <p>(3)增進市民參與休閒遊憩體驗活動機會，加強活化森林遊憩場域之功能，藉以提升市民健康及家庭休憩為目標。</p> <p>(4)加強水土保持教育宣導工作，建立市民水土保持之正確觀念，共同維護水土資源。</p> <p>6.土石流及溪溝治理：</p> <p>(1)維護、改善溪溝現況，並降低土石流致災風險，以達到水土保持、涵養水土資源之目的。</p>		

# 臺北市政府工務局大地工程處

## 歲出計畫提要及分支項目概況表

中華民國106年度

單位：新臺幣元

工作計畫名稱及編號	310201山坡地管理及維護	承辦單位	企劃科、審查管理科、坡地住宅科、道路步道科、森林遊憩科、土石流防治科、坡地整治科	預算金額	220,060,380 元
-----------	----------------	------	--	------	---------------

(2)加強本市土石流潛勢溪流防災整備之效率，提升並有效建立本市土石流防災之應變能力，降低市民財產之損失。

## 7. 坡地整治：

(1)保障本市山坡地列管坡地、順向坡邊坡穩定安全，促進景觀生態再造與復育。

(2)減少各項坡地災害之威脅，維持本市坡地防災基本能力，降低市民生命財產損失。

(3)改善農業經營環境，形塑農村新風貌，協助發展新型態之休閒農業，提供市民優質之休閒遊憩空間。

## 三、分支項目及用途別科目預算明細表：

7 款 6 項 2 目 1 節 分支項目及用途別科目	預 算 數	說 明				
		單 位	數 量	單 價	金 額	內 容
一、人員維持費	94,879,083					較上年度預算數 93,631,536元，增加 1,247,547元。
人事費	94,879,083					
法定編制人員待遇	64,033,156	年	1	64,033,156	64,033,156	職員88人人事費(詳人事費分析表)。
約聘僱人員待遇	7,415,700	年	1	6,500,184	6,500,184	聘用11人人事費(詳聘僱人員薪津及保險費彙計表)。
		年	1	915,516	915,516	約僱2人人事費(詳聘僱人員薪津及保險費彙計表)。
技工及工友待遇	10,098,900	年	1	10,098,900	10,098,900	職工23人人事費(詳人事費分析表)。
退休離職儲金	7,198,127	年	1	4,436,640	4,436,640	職員退休離職儲金(詳人事費分析表)。
		年	1	2,366,003	2,366,003	職工退休離職儲金(詳人事費分析表)。
		年	1	395,484	395,484	約聘僱退離職儲金(詳聘僱人員薪津及保險費彙計表)。

臺北市政府工務局大地工程處  
歲出計畫提要及分支項目概況表

7-6-57

中華民國106年度

單位：新臺幣元

7 款 6 項 2 目 1 節	預 算 數	說 明				
分支項目及用途別科目		單 位	數 量	單 價	金 額	內 容
保險	6,133,200	年	1	3,138,216	3,138,216	職員(工)健保費(詳人事費分析表)。
		年	1	1,632,588	1,632,588	職員公保費(詳人事費分析表)。
		年	1	591,096	591,096	職工勞保費(詳人事費分析表)。
		年	1	472,644	472,644	約聘僱勞保費(詳聘僱人員薪津及保險費彙計表)。
		年	1	298,656	298,656	約聘僱健保費(詳聘僱人員薪津及保險費彙計表)。
二、綜合企劃	6,084,442					較上年度預算數 9,353,206元，減少 3,268,764元。
人事費	106,930					
加班值班費	106,930	人、小時	5x42	185	38,850	辦理行政救濟、國賠、採購發包等業務加班費。
		人、小時	8x46	185	68,080	辦理管考、防災及資訊等業務加班費。
業務費	5,977,512					
水電費	39,600	站、月	11x12	300	39,600	土石流觀測系統電費。
通訊費	441,780	月	12	515	6,180	防災中心坡地防災使用，接收有線電視收視費用。

# 臺北市政府工務局大地工程處

## 歲出計畫提要及分支項目概況表

中華民國106年度

單位：新臺幣元

7 款 6 項 2 目 1 節 分支項目及用途別科目	預 算 數	說 明				
		單 位	數 量	單 價	金 額	內 容
土地租金	2,800	處、月 年	33x12 1	1,100 2,800	435,600 2,800	雨量站及土石流觀測站網路傳輸費用、通訊費（含GPRS與簡訊傳輸費用）等。 雨量站租用國有林地需支付林務局租賃費用。
保險費	274,000	人、年	137x1	2,000	274,000	防救災人員所需額外保險費。
外勤誤餐及交通費	23,040	人次	288	80	23,040	辦理管考、防災、資訊、採購等業務勘查逾時誤餐費。
按日按件計資酬金	152,000	人次	76	2,000	152,000	辦理管考、防災、資訊、採購等業務學者專家出席費。
一般事務費	247,596	年	1	100,000	100,000	製作本處防災宣導摺頁及山坡地環境地質防災資料圖說。
設施及機械設備養護費	2,276,546	年	1	147,596	147,596	辦理管考、防災、資訊、採購業務相關會議、研習場地、茶水便當、文件編製印刷等費用。
國內旅費	20,150	式	1	2,276,546	2,276,546	雨量站及土石流觀測站等保養、維護與更新（含雨量資料蒐集、建立）。
國內旅費	20,150	人、天	13x1	1,550	20,150	參加業務有關會議或技術研討會市外出差旅費。
資訊服務費	2,450,000	年	1	2,450,000	2,450,000	山坡地防災資訊整合系統維護（含休閒遊憩主題網維護）。
國內組織會費	50,000	年	1	50,000	50,000	參加專業學術團體所需年度團體會員年費。

臺北市政府工務局大地工程處  
歲出計畫提要及分支項目概況表

7-6-59

中華民國106年度

單位：新臺幣元

7 款 6 項 2 目 1 節 分支項目及用途別科目	預 算 數	說 明				
		單 位	數 量	單 價	金 額	內 容
三、山坡地巡查管理及水土保持審查	17,817,230					較上年度預算數 16,232,336元，增加 1,584,894元。
人事費	365,285					
獎金	176,000	件	50	600	30,000	查報取締工作人員查報制止案件獎金。
		件	80	1,200	96,000	查報取締工作人員查報案件處分獎金。
		件	5	10,000	50,000	查報取締工作違規工作物拆清除或沒入機具獎金。
加班值班費	189,285	人、小時	18x36	185	119,880	辦理山坡地違規案件相關人員加班費。
		人、小時	9x36	120	38,880	查報取締及資料整理統計加班費。
		人、小時	5x33	185	30,525	水土保持計畫審查監督檢查資料整理作業加班費。
業務費	17,441,945					
通訊費	102,000	人、機、月	17x1x12	500	102,000	執行山坡地巡查管理防災業務手機通話聯絡費用。
其他業務租金	280,000	輛、月、次	1x12x20	1,000	240,000	公務車輛租金。
		年	1	40,000	40,000	辦理公務所需使(租)用器材、場地等費用。

# 臺北市政府工務局大地工程處

## 歲出計畫提要及分支項目概況表

中華民國106年度

單位：新臺幣元

7 款 6 項 2 目 1 節 分支項目及用途別科目	預 算 數	說 明				
		單 位	數 量	單 價	金 額	內 容
稅捐及規費	29,000	筆	50	20	1,000	違規案件地籍謄本等資料申請費。
		筆	7	4,000	28,000	山坡地違規案件、訴願陳情及強制執行案件土地鑑界費。
油料	43,201	輛、月、公升	1x12x139	25.9	43,201	租賃車輛汽油費。
外勤誤餐及交通費	410,800	人次	4620	80	369,600	山坡地巡查及水土保持計畫審查監督檢查外勤逾時誤餐費。
		人次	515	80	41,200	山坡地會勘、代履行及強制執行外勤逾時誤餐費。
按日按件計資酬金	830,600	人次	400	2,000	800,000	水土保持相關會議及違規改正指導及農地整坡申請指導(含現場會勘)學者專家及水土保持服務團技師出席費。
		節	16	1,600	25,600	山坡地查報、取締及違規案件處理教育訓練講師鐘點費。
		千字	10	500	5,000	山坡地保育利用業務相關學者專家撰稿費。
物品及材料	21,954	年	1	12,154	12,154	山坡地巡查業務所需相關物品。
		臺	1	9,800	9,800	山坡地違規取締蒐證用攝影器材。
委辦費	4,883,000	式	1	3,458,000	3,458,000	水土保持計畫審查費(依水土保持計畫審

臺北市政府工務局大地工程處  
歲出計畫提要及分支項目概況表

7-6-61

中華民國106年度

單位：新臺幣元

7 款 6 項 2 目 1 節	預 算 數	說 明				
分支項目及用途別科目		單 位	數 量	單 價	金 額	內 容
一般事務費	8,405,840	式	1	1,425,000	1,425,000	查收費標準95%給付)。
		式	1	1,785,000	1,785,000	水土保持計畫施工檢查費(10公頃以下開發案件2,300元/次，10公頃以上開發案件4,600元/次)。
		式	1	2,500,000	2,500,000	已完工水土保持設施維護檢查、輔導及相關圖說彙整。
		式	1	900,000	900,000	辦理本市山坡地衛星影像分析及無人載具空拍等多元尺度監測計畫。
		式	1	2,607,840	2,607,840	土地可利用限度(宜林地、宜農牧地及加強保育地)查定檢討。
		年	1	100,000	100,000	辦理水土保持輔導及設施檢查、多元尺度監測、土地可利用限度查定等山坡地管理資料彙整及分析。
		年	1	60,000	60,000	水土保持查報取締績優人員獎品。
		套	17	2,600	44,200	水土保持服務團績優團員獎品。
		年	1	25,000	25,000	水土保持查報人員巡查業務所需工作服(冬服1800元、夏服800元)。
		年	1	44,800	44,800	航照圖、衛星圖等相關圖像購置及影像處理與防災演習(展示)等相關費用。
面	20	500	10,000	水土保持計畫等資料掃瞄及數位化費用。		
					告示牌製作費。	



# 臺北市政府工務局大地工程處

## 歲出計畫提要及分支項目概況表

中華民國106年度

單位：新臺幣元

7 款 6 項 2 目 1 節	預 算 數	說 明				
分支項目及用途別科目		單 位	數 量	單 價	金 額	內 容
		年	1	45,000	45,000	行政訴訟作成給付判決應行給付費用、爭議案件調查或鑑定及行政執行所需公告案相關費用。
		年	1	58,000	58,000	宣導活動所需宣傳品等。
		年	1	110,000	110,000	山坡地管理相關法規、坡地資源保育、水土保持服務團研習及宣傳摺頁等印製費用。
		式	1	10,000	10,000	水土保持服務團服務證書及感謝狀製作。
		年	1	106,000	106,000	辦理研習、觀摩、檢討或協調會議等活動所需便當餐點、茶水等費用。
車輛及辦公器具養護費	3,000	年	1	3,000	3,000	山坡地巡視相機保養維護費。
國內旅費	32,550	人、天	21x1	1,550	32,550	參加業務有關會議或學術研討會市外出差旅費。
資訊服務費	2,400,000	式	1	2,400,000	2,400,000	山坡地開發案件水土保持資料建置、更新維護與擴增「坡地管理資料庫」。
獎補助及損失	10,000					
獎勵及慰問	10,000	件	2	5,000	10,000	山坡地保育利用管理舉發人獎金。
四、山坡地住宅管理	14,124,040					較上年度預算數 14,853,121元，減少 729,081元。
人事費	170,200					

臺北市政府工務局大地工程處  
歲出計畫提要及分支項目概況表

7-6-63

中華民國106年度

單位：新臺幣元

7 款 6 項 2 目 1 節 分支項目及用途別科目	預 算 數	說 明				
		單 位	數 量	單 價	金 額	內 容
加班值班費	170,200	人、小時	10x92	185	170,200	山坡地住宅管理勘查及會勘等資料整理加班費。
業務費	13,953,840					
通訊費	80,000	年	1	80,000	80,000	人工邊坡資訊系統遠端連線設備及智慧型上網工具之網路傳輸費用。
稅捐及規費	4,000	筆	1	4,000	4,000	人工邊坡管理相關案件土地鑑界費及土地謄本申請費。
外勤誤餐及交通費	109,440	人次	1368	80	109,440	山坡地住宅管理勘查及會勘等外勤逾時誤餐費。
按日按件計資酬金	1,333,800	人次	150	2,000	300,000	山坡地住宅管理相關業務學者專家出席費。
		節	6	1,600	9,600	山坡地住宅管理相關業務之教育訓練講師鐘點費。
		年	1	19,200	19,200	山坡地住宅管理相關業務之教育訓練講師交通費。
		人次	500	2,000	1,000,000	山坡地住宅社區檢視勘查專業技師出席費。
		千字	10	500	5,000	山坡地住宅管理相關業務學者專家撰稿費。
物品及材料	81,100	臺	1	9,800	9,800	辦理山坡地住宅管理現勘所需之專業相機(具GPS定位、旋轉、防水等多項功能)。

# 臺北市政府工務局大地工程處

## 歲出計畫提要及分支項目概況表

中華民國106年度

單位：新臺幣元

7 款 6 項 2 目 1 節	預 算 數	說 明				
分支項目及用途別科目		單 位	數 量	單 價	金 額	內 容
委辦費	9,630,000	年	1	4,500	4,500	辦理山坡地住宅管理、地籍資料基本圖冊整理等業務用經費。
		組	1	3,500	3,500	辦理山坡地住宅管理所需錄音筆等相關資料儲存設備。
		雙	15	2,520	37,800	辦理山坡地住宅管理現場所需專用防滑、防水、高筒及抗壓登山鞋。
		個	15	600	9,000	辦理山坡地住宅管理現場所需專用登山杖。
		頂	15	500	7,500	辦理山坡地住宅管理現場所需專用安全帽。
		套	15	600	9,000	辦理山坡地住宅管理現場所需專用照明設備。
		式	1	2,000,000	2,000,000	辦理列管山坡地老舊聚落巡勘觀測工作。 總經費明細如下： 1.巡勘觀測人員費用1,035,000元。 2.監測儀器量測及裝置(含地中傾斜管、水位井、建物傾度盤、裂縫計等)800,000元。 3.資料整理分析、報告製作費、印刷費及其他165,000元。
式	1	730,000	730,000	辦理列管山坡地老舊聚落防災教育宣導及演練工作。 總經費明細如下： 1.防災演練工作籌備50,000元。		

臺北市政府工務局大地工程處  
歲出計畫提要及分支項目概況表

7-6-65

中華民國106年度

單位：新臺幣元

7 款 6 項 2 目 1 節	預 算 數	說 明				
分支項目及用途別科目		單 位	數 量	單 價	金 額	內 容
		式	1	1,600,000	1,600,000	2. 各行政區共8場防災演練相關經費640,000元。 3. 報告整理製作費、印刷費及其他40,000元。 辦理山坡地住宅周邊水土保持安全巡勘觀測工作。 總經費明細如下： 1. 坡地社區巡勘觀測人員費用735,000元。 2. 坡地社區監測儀器量測、修復及設置(含地中傾斜管、水位井、建物傾度盤、裂縫計等)560,000元。 3. 社區防災地圖及環境診斷圖圖資更新100,000元。 4. 資料整理分析、報告製作費、印刷費及其他205,000元。
		式	1	2,800,000	2,800,000	辦理山坡地住宅社區鄰近順向坡監測與安全評估工作。 總經費明細如下： 1. 監測人員巡視周邊環境費用840,000元。 2. 本工作預計辦理有保全對象之12處確認順向坡監測儀器量測(含地中傾斜管、水位井、建物傾度盤等)1,600,000元。 3. 資料整理分析、報告製作費、印刷費及其他360,000元。
		式	1	2,500,000	2,500,000	辦理山坡地人工邊坡巡勘檢查工作。 總經費明細如下： 1. 人工邊坡現場勘查、彙整與分析

臺北市政府工務局大地工程處  
歲出計畫提要及分支項目概況表

中華民國106年度

單位：新臺幣元

7 款 6 項 2 目 1 節 分支項目及用途別科目	預 算 數	說 明				
		單 位	數 量	單 價	金 額	內 容
一般事務費	1,804,000	年	1	1,611,000	1,611,000	2,200,000元。 2.技師會勘出席費50,000元。 3.辦理調查簡報會議等事宜50,000元。 4.營業稅及雜支(郵電、交通費、耗材及器材等)200,000元。
		場	2	32,000	64,000	辦理列管山坡地住宅管理等業務之研習、觀摩、會議、教育宣導說明會之場地費、場地佈置、茶水等相關活動費用，暨宣導品及摺頁製作等費用。
		年	1	90,000	90,000	製作山坡地住宅管理勘查宣導品(摺頁或宣導影片等)。
		套	15	2,600	39,000	辦理山坡地住宅管理所需工作服(冬服1800元、夏服800元)。
車輛及辦公器具養護費	10,000	年	1	10,000	10,000	山坡地住宅管理勘查相機、智慧型上網工具及望遠鏡等辦公器具保養維護費。
國內旅費	46,500	人、天	15x2	1,550	46,500	參加業務有關會議或技術研討會市外出差旅費。
資訊服務費	855,000	式	1	855,000	855,000	建置「山坡地人工邊坡資料分析處理及圖形數化工作」。
五、道路步道管理	18,421,410					較上年度預算數 17,184,159元，增加 1,237,251元。

臺北市政府工務局大地工程處  
歲出計畫提要及分支項目概況表

7-6-67

中華民國106年度

單位：新臺幣元

7 款 6 項 2 目 1 節	預 算 數	說 明				
分支項目及用途別科目		單 位	數 量	單 價	金 額	內 容
人事費	149,850					
加班值班費	149,850	人、小時	18x45	185	149,850	道路步道勘查及會勘資料整理加班費。
業務費	18,271,560					
土地租金	45,000	年	1	45,000	45,000	租用國有林地需支付林務局租賃費用。
其他業務租金	420,000	輛、月、次	1x12x20	1,000	240,000	公務車輛租金。
		臺、月	10x12	1,500	180,000	登山步道AED設置租賃費。
稅捐及規費	12,000	筆	3	4,000	12,000	山坡地道路步道、遊憩據點土地鑑界及土地謄本申請費。
油料	43,201	輛、月、公升	1x12x139	25.9	43,201	租賃車輛汽油費。
外勤誤餐及交通費	138,240	人次	1728	80	138,240	道路步道勘查外勤逾時誤餐費。
按日按件計資酬金	60,000	人次	30	2,000	60,000	評選及審查等會議學者專家出席費。
物品及材料	45,360	雙	18	2,520	45,360	辦理道路步道巡勘業務所需專用防滑、防水、高筒及抗壓登山鞋。
一般事務費	17,349,659	套	18	2,600	46,800	辦理道路步道巡勘業務所需工作服(冬服1800元、夏服800元)。
		式	1	4,670,000	4,670,000	辦理本市山區道路定期巡勘及28座橋樑定期檢測工作。
		式	1	3,420,000	3,420,000	登山步道相關清潔維護費及除草工作。

# 臺北市政府工務局大地工程處

## 歲出計畫提要及分支項目概況表

中華民國106年度

單位：新臺幣元

7 款 6 項 2 目 1 節	預 算 數	說 明				
分支項目及用途別科目		單 位	數 量	單 價	金 額	內 容
國內旅費	158,100	人、月	3x12	37,298	1,342,728	委外辦理登山步道例行性巡查。
		式	1	6,000,000	6,000,000	登山步道廁所設置及清潔維護工作。
		年	1	1,500,000	1,500,000	辦理本市親山步道生態教育、生態解說、環境保護等活動費用及登山步道活動旗幟等文宣製作費用。
		年	1	370,131	370,131	修正及編印臺北市登山健行導覽圖冊等印刷費。
		人、天	9x3	1,550	41,850	參加業務有關會議或技術研討會市外出差旅費。
		人、天	25x3	1,550	116,250	辦理道路步道講習及野外研習等活動差旅費。
六、森林遊憩管理	28,178,207					較上年度預算數 27,718,087元，增加 460,120元。
人事費	74,810					
加班值班費	74,810					
		人、小時	2x61	185	22,570	轄管場域勘查、會勘及林業現場查察等資料整理加班費。
		人、小時	1x42	120	5,040	林業技工辦理查察工作加班費。
		人、日	4x21	300	25,200	林業現場查察與推廣人員及內雙溪自然中心工作人員平日值日夜費。

臺北市政府工務局大地工程處  
歲出計畫提要及分支項目概況表

7-6-69

中華民國106年度

單位：新臺幣元

7 款 6 項 2 目 1 節	預 算 數	說 明				
分支項目及用途別科目		單 位	數 量	單 價	金 額	內 容
業務費	28,103,397	人、日	4x11	500	22,000	林業現場查察與推廣人員及內雙溪自然中心工作人員例假日值日夜費。
水電費	793,872	月	12	4,300	51,600	轄管場域水費。
		月	12	45,856	550,272	轄管場域電費。
通訊費	159,324	部、天、公升	3x100x20	32	192,000	轄管場域瓦斯及相關燃料費。
		月	12	8,777	105,324	林業查察、推廣及轄管場域之電話費及相關網路通訊費。
土地租金	60,000	人、機、月	3x1x12	1,500	54,000	辦理林業現場查察工作用個人手機通話聯絡費用。
其他業務租金	330,000	年	1	60,000	60,000	租用國有林地需支付林務局租賃費用。
		臺、月	5x12	1,500	90,000	休閒遊憩場域AED設置租賃費。
		輛、月、次	1x12x20	1,000	240,000	公務車輛租金。
稅捐及規費	32,000	筆	8	4,000	32,000	遊憩據點及林地勘查土地鑑界、土地謄本申請費及測量費。
保險費	19,200	人、年	160x1	120	19,200	志工投保意外險。
油料	47,901	輛、月、公升	1x12x139	25.9	43,201	租賃車輛汽油費。



臺北市政府工務局大地工程處  
歲出計畫提要及分支項目概況表

中華民國106年度

單位：新臺幣元

7 款 6 項 2 目 1 節 分支項目及用途別科目	預 算 數	說 明				
		單 位	數 量	單 價	金 額	內 容
外勤誤餐及交通費	107,040	季	4	1,175	4,700	購買轄管場域所需吹、吸葉機、載運車輛等機械設備用油。
		人次	1152	80	92,160	轄管場域勘查、會勘及林業現場查察等外勤逾時誤餐費。
按日按件計資酬金	531,500	人次	496	30	14,880	林業查察及推廣人員外勤交通費。
		人次	30	2,000	60,000	評審、評選及其他相關會議等學者專家出席費。
物品及材料	2,838,000	節	22	1,600	35,200	環境教育、水土保持訓練及其他相關業務講師鐘點費。
		人次	2650	110	291,500	志工餐點及交通補助。
		人、次	12x19	600	136,800	水土保持戶外教室等場域導覽解說費。
		年	1	8,000	8,000	內溝溪生態展示館、內雙溪自然中心消防安全設備檢測費。
		年	1	300,000	300,000	推廣市民戶外休閒活動所需宣導品。
		年	1	2,126,000	2,126,000	購買有機質肥料、化學肥料、殺蟲劑、殺菌劑、生長激素、除草劑、栽培介質、土壤、各種繩具、網具、杉木支柱、育苗及撫育管理用各種工具、穴盤等各種育苗容器（盆）、苗木出栽用之塑膠容器、PVC管、水管等各式育苗與管理用資材及繁殖

臺北市政府工務局大地工程處  
歲出計畫提要及分支項目概況表

7-6-71

中華民國106年度

單位：新臺幣元

7 款 6 項 2 目 1 節	預 算 數	說 明				
分支項目及用途別科目		單 位	數 量	單 價	金 額	內 容
一般事務費	22,912,860	年	1	280,000	280,000	用苗木母株及花木種子、幼、苗木生產。
		年	1	132,000	132,000	購買轄管場域除草機、吹、吸葉機、保存種球用冰箱及保溫物品等機械設備及其零件。
		月	12	10,700	128,400	林業查察、推廣及轄管場域業務所需事務用品、清潔用具及零星消耗品等。
		套	16	2,600	41,600	內溝溪生態展示館、內雙溪自然中心保全費。
		式	1	1,120,000	1,120,000	巡查人員巡查業務所需工作服(冬服1800元、夏服800元)。
		式	1	1,650,000	1,650,000	辦理貴子坑水土保持教學園區環境教育推廣活動與環境教育場所認證規劃費用。
		式	1	2,000,000	2,000,000	辦理內溝溪生態展示館及圓山風景區環境教育推廣活動與環境教育場所認證規劃費用。
		式	1	1,200,000	1,200,000	辦理內雙溪自然中心生態保育教育及環境教育。
		式	1	1,000,000	1,000,000	環境教育場所生態資源調查。
式	1	4,305,000	4,305,000	坡地休閒遊憩場域設施巡勘工作。		
						風景區及露營場等場域維護管理業務等工作。

# 臺北市政府工務局大地工程處

## 歲出計畫提要及分支項目概況表

中華民國106年度

單位：新臺幣元

7 款 6 項 2 目 1 節	預 算 數	說 明				
分支項目及用途別科目		單 位	數 量	單 價	金 額	內 容
		式	1	5,200,000	5,200,000	辦理內雙溪自然中心及內溝溪生態展示館環境維護管理及林政相關工作。
		式	1	4,060,000	4,060,000	轄管場域各項設施等場地清潔工作。
		式	1	500,000	500,000	內雙溪自然中心、劍南蝶園等相關區域內流動廁所設置及維護工作。
		年	1	250,000	250,000	辦理植樹造林推廣及紀念品等相關費用。
		式	1	200,000	200,000	森林火災、濫墾跡地復舊造林及林相更新、撫育作業經費。
		年	1	140,000	140,000	森林保林防火取締、告示牌更新維護及相關宣傳費。
		公頃、次	1x2	100,000	200,000	森林之病蟲害防治費。
		工	40	1,250	50,000	協助測量繪圖及其他相關作業工資。
		年	1	80,000	80,000	參加工程評鑑競賽及成果展覽相關費用。
		年	1	200,000	200,000	印製環境教育場域推廣宣導摺頁、圖鑑、手冊等費用。
		年	1	224,400	224,400	製作宣導成果光碟、宣導品及相關宣導服飾等費用。
		年	1	100,000	100,000	轄管場域執行業務推廣及辦理活動、座談會、說明會餐點、門票等相關費用。
		年	1	210,000	210,000	水土保持宣導月、義工大會師及防汛期等相關水土保持宣導活動、媒體座談會、觀

臺北市政府工務局大地工程處  
歲出計畫提要及分支項目概況表

7-6-73

中華民國106年度

單位：新臺幣元

7 款 6 項 2 目 1 節	預 算 數	說 明				
分支項目及用途別科目		單 位	數 量	單 價	金 額	內 容
設施及機械設備養護費	186,900	年	1	43,460	43,460	摩活動或成果展示等相關活動所需費用。
		人次	20	500	10,000	辦理志工聘書表揚大會與活動及計畫聯繫、宣傳、報名作業、飲用水、活動耗材等及委託辦理教育訓練、講座、戶外教學。
		年	1	12,000	12,000	績優志工獎品。
		年	1	174,900	174,900	內溝溪生態展示館、內雙溪自然中心消防安全設備維護。
國內旅費	55,800	人、天	2x3	1,550	9,300	轄管場域內水電、監視設備及機械設備等修繕維護費。
運費	29,000	人、天	15x2	1,550	46,500	參加業務有關會議或技術研討會市外出差旅費。
七、土石流及溪溝治理	6,444,588	次	10	2,900	29,000	辦理休閒遊憩講習及野外觀摩活動差旅費。
人事費	149,850					推廣造林苗木運費。
加班值班費	149,850	人、小時	18x45	185	149,850	較上年度預算數 6,106,920元，增加 337,668元。
業務費	6,294,738					土石流防災及工程資料蒐集整理作業加班費。

# 臺北市政府工務局大地工程處

## 歲出計畫提要及分支項目概況表

中華民國106年度

單位：新臺幣元

7 款 6 項 2 目 1 節	預 算 數	說 明				
分支項目及用途別科目		單 位	數 量	單 價	金 額	內 容
其他業務租金	240,000	輛、月、次	1x12x20	1,000	240,000	公務車輛租金。
稅捐及規費	81,787	平方公尺	17929	3	53,787	土石流及溪溝治理工程用地土地分割費。
		筆	7	4,000	28,000	土石流及溪溝治理相關案件土地鑑界費及土地謄本申請費。
油料	43,201	輛、月、公升	1x12x139	25.9	43,201	租賃車輛汽油費。
外勤誤餐及交通費	244,800	人次	3060	80	244,800	溪溝治理水土保持業務野外調查、水文資料調查、清砂等現場勘查及測量外勤逾時誤餐費。
按日按件計資酬金	162,000	人次	81	2,000	162,000	水土保持諮詢及審查會議學者專家出席費。
物品及材料	29,500	支	14	250	3,500	野外勘查所需雨傘。
		年	1	26,000	26,000	辦公事務機具、用品維修養護用材料。
委辦費	3,528,000	式	1	3,528,000	3,528,000	防汛期間針對本市土石流潛勢溪流辦理巡勘工作。 總經費明細如下： 1. 50條土石流潛勢溪流巡勘暨巡邏箱巡檢工作2,850,000元。 2. 編印各期巡勘報告及成果報告書290,000元。 3. 成果資料建置於本處土石流防災整合資料庫系統建置98,000元。 4. 其他直接費用(雜支費、交通費、辦公

臺北市政府工務局大地工程處  
歲出計畫提要及分支項目概況表

7-6-75

中華民國106年度

單位：新臺幣元

7 款 6 項 2 目 1 節	預 算 數	說 明				
分支項目及用途別科目		單 位	數 量	單 價	金 額	內 容
一般事務費	1,834,000					室事務費)290,000元。
		份	600	150	90,000	印製法規或製作溪溝治理及生態解說相關宣導資料。
		年	1	100,000	100,000	參加工程評鑑競賽及成果展覽相關費用。
		年	1	10,000	10,000	辦理溪溝治理有關座談及協調說明會或配合成果展示活動宣傳等相關費用。
		年	1	24,000	24,000	測量繪圖晒圖。
		年	1	600,000	600,000	製作土石流影響範圍、疏散避難計畫圖說及防災教育宣導文宣摺頁等相關文件編製印刷費。
		年	1	400,000	400,000	辦理土石流防災業務研習及教育訓練、宣導說明活動之場地費、場地佈置及茶點費等相關費用。
		年	1	600,000	600,000	辦理本市土石流防災演練所需之租車、餐飲、場地佈置、耗材、籌備會議等相關費用，以及防災避難宣導品採購等費用。
		年	1	10,000	10,000	辦理土石流治理有關座談、協調、成果發表活動宣導等相關費用。
車輛及辦公器具養護費	9,000	年	1	9,000	9,000	辦公事務機具、用品維修養護。
國內旅費	122,450	人、天	20x2	1,550	62,000	參加業務有關會議或技術研討會市外出差旅費。

臺北市政府工務局大地工程處  
歲出計畫提要及分支項目概況表

中華民國106年度

單位：新臺幣元

7 款 6 項 2 目 1 節 分支項目及用途別科目	預 算 數	說 明				
		單 位	數 量	單 價	金 額	內 容
八、坡地整治	34,111,380	人、天	13x3	1,550	60,450	辦理山坡地保育水土資源講習及野外研習等活動差旅費。
人事費	49,950					較上年度預算數 31,974,231元，增加 2,137,149元。
加班值班費	49,950	人、小時	6x45	185	49,950	工程資料蒐集整理作業加班費。
業務費	34,061,430					
稅捐及規費	13,000	筆	1	4,000	4,000	水土保持相關案件土地鑑界費及土地謄本申請費。
		平方公尺	3000	3	9,000	水土保持工程用地土地分割費。
外勤誤餐及交通費	129,600	人次	1620	80	129,600	水土保持業務野外調查、現場勘查及測量外勤逾時誤餐費。
按日按件計資酬金	140,000	人次	70	2,000	140,000	諮詢及審查會議學者專家出席費。
物品及材料	66,300	頂	15	500	7,500	坡地防災業務現勘所需安全帽。
		臺	6	9,800	58,800	辦理坡地防災調查用相機(具GPS定位、旋轉等多項功能)。
委辦費	31,515,000	式	1	6,800,000	6,800,000	針對本市北投、士林、內湖、中山、南港、文山、信義、大安及中正等區具有潛勢

臺北市政府工務局大地工程處  
歲出計畫提要及分支項目概況表

7-6-77

中華民國106年度

單位：新臺幣元

7 款 6 項 2 目 1 節	預 算 數	說 明				
分支項目及用途別科目		單 位	數 量	單 價	金 額	內 容
		式	1	20,500,000	20,500,000	之山崩與地滑地質敏感區（非順向坡）及礦渣區進行清查，並辦理本市山坡地區域內列管邊坡敏感區巡勘觀測工作。 總經費明細如下： 1. 「山崩與地滑」敏感區調查及礦渣地清查建檔及相關業務等工作4,720,000元。 2. 臺北市列管邊坡巡勘觀測及相關業務等工作資料整理工作2,000,000元。 3. 防災教育宣導等相關業務工作80,000元。
		式	1	3,075,000	3,075,000	辦理本市內湖、南港、信義、北投、士林、文山、大安及中山等8行政區山崩與地滑地質敏感區（順向坡）巡勘觀測工作。 總經費明細如下： 1. 順向坡邊坡巡勘、觀測及相關業務等工作17,752,941元。 2. 辦公室事務費(含耗材、郵電費、資訊處理費、參與會議等及其他)1,043,710元。 3. 巡勘、觀測成果建檔等相關業務工作1,703,349元。
						辦理貓空纜車周邊坡地水土保持巡勘工作。 總經費明細如下： 1. 定期巡勘人員、資料分析及相關業務等工作1,596,964元。 2. 機動巡勘人員、資料分析及相關業務等工作514,344元。 3. 配合府內塔柱平日及緊急巡檢人員及相關業務等工作73,692元。 4. 貓纜全線影像資料處理費190,000元。



臺北市政府工務局大地工程處  
歲出計畫提要及分支項目概況表

中華民國106年度

單位：新臺幣元

7 款 6 項 2 目 1 節	預 算 數	說 明				
分支項目及用途別科目		單 位	數 量	單 價	金 額	內 容
一般事務費	2,081,280	式	1	1,140,000	1,140,000	5.增設塔柱周邊監測儀器資料判讀及處理700,000元。 白石湖吊橋檢測及農業改善設施巡勘工作。 總經費明細如下： 1.吊橋巡勘觀測及報告書製作378,100元。 2.農業環境設施巡查及報告書製作761,900元。
		本	300	10	3,000	工作報表印刷。
		年	1	200,000	200,000	參加工程評鑑競賽及成果展覽相關費用。
		年	1	970,000	970,000	辦理本市山坡地水土保持及農業社區之環境美化、導覽解說、座談會等活動費及宣導品購置等費用。
		人、月	2x12	36,220	869,280	辦理列管邊坡敏感區巡查及資料統整等工作。
		套	15	2,600	39,000	坡地防災業務現勘所需工作服(冬服1800元、夏服800元)。
		國內旅費	116,250	人、天	5x5	1,550
		人、天	10x5	1,550	77,500	辦理山坡地保育水土資源講習及農村環境改善研習活動差旅費。



# 臺北市政府工務局大地工程處

## 歲出計畫提要及分支項目概況表

中華民國106年度

單位：新臺幣元

工作計畫名稱及編號	317102營建工程	承辦單位	秘書室	預算金額	4,349,752 元
-----------	------------	------	-----	------	-------------

一、本工作計畫上年度預算數2,296,974元，前年度決算數1,240,669元。

二、本年度計畫內容及預期成果：

(一) 計畫內容：辦理松德大樓冷氣系統工程。

(二) 預期成果：汰換中央空調系統，以控制溫度及節約能源。

三、分支項目及用途別科目預算明細表：

7 款 6 項 3 目 1 節	預 算 數	說 明				
分支項目及用途別科目		單 位	數 量	單 價	金 額	內 容
一、其他修建工程	4,349,752					較上年度預算數 2,296,974元，增加 2,052,778元。
設備及投資	4,349,752					
房屋建築及設備費	4,349,752					
		式	1	3,920,853	3,920,853	1. 松德大樓冷氣系統工程 (1) 松德大樓中央空調系統為83年設置，已逾使用年限，本年度辦理汰換。 (2) 本工程由公共運輸處主辦，係105-106年度連續工程，總工程經費經議會審定為 36,885,274元，其中施工費 33,248,268元，委託技術服務費 2,655,800元，工程管理費 981,206元，由各進駐機關依比例分攤，本處分攤比例18.02%，總分攤經費 6,646,726元，除以前年度已編列 2,296,974元，本年度編列 4,349,752元；其各年度資金需求詳如後附分年資金需求表。 本年度所需施工費。
		式	1	313,189	313,189	本年度所需委託技術服務費。

臺北市政府工務局大地工程處  
歲出計畫提要及分支項目概況表

7-6-81

中華民國106年度

單位：新臺幣元

7 款 6 項 3 目 1 節	預 算 數	說 明				
分支項目及用途別科目		單 位	數 量	單 價	金 額	內 容
		式	1	115,710	115,710	按施工費提列工程管理費(2.95%)。

# 臺北市政府工務局大地工程處

## 歲出計畫提要及分支項目概況表

中華民國106年度

單位：新臺幣元

工作計畫名稱及編號	317103交通及運輸設備	承辦單位	秘書室、坡地住宅科、坡地整治科、審查管理科	預算金額	2,767,000 元
-----------	---------------	------	-----------------------	------	-------------

- 一、本工作計畫上年度預算數1,665,000元，前年度決算數2,185,817元。
- 二、本年度計畫內容及預期成果：
- （一）計畫內容：新購四輪傳動客貨兩用車2輛、汰換客貨兩用車1輛及重型公務機車1輛。
- （二）預期成果：報廢老舊車輛以減少保養維修費用，並可提高工作效率。
- 三、分支項目及用途別科目預算明細表：

7 款 6 項 3 目 2 節	預 算 數	說 明				
分支項目及用途別科目		單 位	數 量	單 價	金 額	內 容
設備及投資	2,767,000					
運輸設備費	2,767,000					
		輛	2	942,000	1,884,000	新購四輪傳動客貨兩用車。
		輛	1	820,000	820,000	汰換客貨兩用車(汰換2001年購置，8C-9373)。
		輛	1	63,000	63,000	汰換重型公務機車(汰換2006年購置，3FU-817)。

# 臺北市政府工務局大地工程處 歲出計畫提要及分支項目概況表

7-6-83

中華民國106年度

單位：新臺幣元

工作計畫名稱及編號	317104其他設備	承辦單位	企劃科	預算金額	2,231,550 元
-----------	------------	------	-----	------	-------------

- 一、本工作計畫上年度預算數1,013,950元，前年度決算數2,004,086元。
- 二、本年度計畫內容及預期成果：
- （一）計畫內容：
1. 汰換個人電腦、網路及資訊周邊設備及大型A0彩色工程繪圖機。
  2. 汰換坡地雨量站機箱、雨量資料備援傳輸模組及新購土石流觀測站無線影像傳輸備援設備。
- （二）預期成果：
1. 增強辦公設備功能，增進工作效率。
  2. 確保本市山坡地雨量及影像觀測功能正常，加強防災預警與應變能力。
- 三、分支項目及用途別科目預算明細表：

7 款 6 項 3 目 3 節 分支項目及用途別科目	預 算 數	說 明				
		單 位	數 量	單 價	金 額	內 容
設備及投資	2,231,550					
機械設備費	1,341,000					
		個	11	30,600	336,600	汰換坡地雨量站設備機箱。
		個	25	35,100	877,500	汰換雨量資料備援傳輸模組(2G模組改3G模組)。
		個	4	31,725	126,900	新購土石流觀測站無線影像傳輸備援(3G行動通訊模組)。
資訊軟硬體設備費	890,550					
		部	21	18,450	387,450	汰換個人電腦。
		年	1	381,600	381,600	網路及資訊周邊設備。
		臺	1	121,500	121,500	大型A0彩色工程繪圖機。

# 臺北市政府工務局大地工程處

## 歲出計畫提要及分支項目概況表

中華民國106年度

單位：新臺幣元

工作計畫名稱及編號	承辦單位	預算金額	
317501道路及橋樑工程	道路步道科	264,152,100	元
<p>一、本工作計畫上年度預算數269,817,550元，前年度決算數152,033,753元。</p> <p>二、本年度計畫內容及預期成果：</p> <p>(一) 計畫內容：</p> <p>1. 山區道路維護工程：</p> <p>(1) 山區道路改善及維護工程規劃設計： 辦理本市山坡地範圍內道路災害預防及災後復建之調查規劃設計，俾利後續辦理107年度改善工程之依據。</p> <p>(2) 山區道路緊急處理工程(北投區)： 針對本市北投區山坡地範圍道路平時路面修補、道路附屬設施維護、植生綠化、除草清淤，以及颱風豪雨期間緊急搶災之必要，辦理道路改善及維護處理工程。</p> <p>(3) 山區道路緊急處理工程(士林區)： 針對本市士林區山坡地範圍道路平時路面修補、道路附屬設施維護、植生綠化、除草清淤，以及颱風豪雨期間緊急搶災之必要，辦理道路改善及維護處理工程。</p> <p>(4) 山區道路緊急處理工程(內湖區)： 針對本市內湖區山坡地範圍道路平時路面修補、道路附屬設施維護、植生綠化、除草清淤，以及颱風豪雨期間緊急搶災之必要，辦理道路改善及維護處理工程。</p> <p>(5) 山區道路緊急處理工程(中山區)： 針對本市中山區山坡地範圍道路平時路面修補、道路附屬設施維護、植生綠化、除草清淤，以及颱風豪雨期間緊急搶災之必要，辦理道路改善及維護處理工程。</p> <p>(6) 山區道路緊急處理工程(信義及南港區)： 針對本市信義及南港區山坡地範圍道路平時路面修補、道路附屬設施維護、植生綠化、除草清淤，以及颱風豪雨期間緊急搶災之必要，辦理道路改善及維護處理工程。</p> <p>(7) 山區道路緊急處理工程(文山及大安區)： 針對本市文山及大安區山坡地範圍道路平時路面修補、道路附屬設施維護、植生綠化、除草清淤，以及颱風豪雨期間緊急搶災之必要，辦理道路改善及維護處理工程。</p> <p>(8) 山區道路改善及維護工程： 辦理本市山坡地範圍道路之改善及維護工程。</p> <p>(9) 山區道路環境綠美化及路面改善工程： 辦理本市山坡地範圍道路之周邊環境綠美化、路寬及路面改善工程。</p> <p>(二) 預期成果：維護並改善郊區各產業道路之設施、路面、排水系統及山坡地既成道路邊坡穩定，提升產業道路服務品質，提供便捷之農產品運輸及休閒道路。</p> <p>三、分支項目及用途別科目預算明細表：</p>			

臺北市政府工務局大地工程處  
歲出計畫提要及分支項目概況表

7-6-85

中華民國106年度

單位：新臺幣元

7 款 6 項 4 目 1 節	預 算 數	說 明				
分支項目及用途別科目		單 位	數 量	單 價	金 額	內 容
一、山區道路維護工程	264,152,100					較上年度預算數 269,817,550元，減少 5,665,450元。
設備及投資	3,037,500				3,037,500	1. 山區道路改善及維護工程規劃設計 辦理本市山坡地範圍道路(含8公尺以下山區道路)災害預防及災後復建之調查規劃設計，俾利後續辦理107年度改善工程之依據。
公共建設及設施費	3,037,500	式	1	3,037,500	3,037,500	規劃設計費。
設備及投資	43,200,000				43,200,000	2. 山區道路緊急處理工程(北投區) 優先於本市坡地範圍道路(含8公尺以下山區道路)平時路面修補、道路附屬設施維護、植生綠化、除草清淤，以及颱風豪雨期間緊急搶災之必要，辦理道路改善及維護處理工程。
公共建設及設施費	43,200,000	式	1	38,600,000	38,600,000	施工費。
		式	1	1,919,600	1,919,600	設計費。
		式	1	1,565,400	1,565,400	監造費。
		式	1	1,115,000	1,115,000	按施工費提列工程管理費(5,000,000*3.5%+20,000,000*3.0%+13,600,000*2.5%)。
					43,200,000	3. 山區道路緊急處理工程(士林區) 優先於本市坡地範圍道路(含8公尺以下山區道路)平時路面修補、道路附屬設施



# 臺北市政府工務局大地工程處

## 歲出計畫提要及分支項目概況表

中華民國106年度

單位：新臺幣元

7 款 6 項 4 目 1 節 分支項目及用途別科目	預 算 數	說 明				
		單 位	數 量	單 價	金 額	內 容
設備及投資	43,200,000					維護、植生綠化、除草清淤，以及颱風豪雨期間緊急搶災之必要，辦理道路改善及維護處理工程。
公共建設及設施費	43,200,000					
		式	1	38,600,000	38,600,000	施工費。
		式	1	1,919,600	1,919,600	設計費。
		式	1	1,565,400	1,565,400	監造費。
		式	1	1,115,000	1,115,000	按施工費提列工程管理費(5,000,000*3.5%+20,000,000*3.0%+13,600,000*2.5%)。
					26,100,000	4.山區道路緊急處理工程(內湖區) 優先於本市坡地範圍道路(含8公尺以下山區道路)平時路面修補、道路附屬設施維護、植生綠化、除草清淤，以及颱風豪雨期間緊急搶災之必要，辦理道路改善及維護處理工程。
設備及投資	26,100,000					
公共建設及設施費	26,100,000					
		式	1	23,200,000	23,200,000	施工費。
		式	1	1,214,200	1,214,200	設計費。
		式	1	964,800	964,800	監造費。
		式	1	721,000	721,000	按施工費提列工程管理費(5,000,000*3.5%+18,200,000*3.0%)。

臺北市政府工務局大地工程處  
歲出計畫提要及分支項目概況表

7-6-87

中華民國106年度

單位：新臺幣元

7 款 6 項 4 目 1 節	預 算 數	說 明				
分支項目及用途別科目		單 位	數 量	單 價	金 額	內 容
設備及投資	9,000,000				9,000,000	5.山區道路緊急處理工程(中山區) 優先於本市坡地範圍道路(含8公尺以下 山區道路)平時路面修補、道路附屬設施 維護、植生綠化、除草清淤,以及颱風豪 雨期間緊急搶災之必要,辦理道路改善及 維護處理工程。
公共建設及設施費	9,000,000	式	1	7,925,000	7,925,000	施工費。
		式	1	453,550	453,550	設計費。
		式	1	358,700	358,700	監造費。
		式	1	262,750	262,750	按施工費提列工程管理費(5,000,000*3.5 %+2,925,000*3.0%)。
設備及投資	26,100,000				26,100,000	6.山區道路緊急處理工程(信義及南港區) 優先於本市坡地範圍道路(含8公尺以下 山區道路)平時路面修補、道路附屬設施 維護、植生綠化、除草清淤,以及颱風豪 雨期間緊急搶災之必要,辦理道路改善及 維護處理工程。
公共建設及設施費	26,100,000	式	1	23,200,000	23,200,000	施工費。
		式	1	1,214,200	1,214,200	設計費。
		式	1	964,800	964,800	監造費。

# 臺北市政府工務局大地工程處

## 歲出計畫提要及分支項目概況表

中華民國106年度

單位：新臺幣元

7 款 6 項 4 目 1 節 分支項目及用途別科目	預 算 數	說 明				
		單 位	數 量	單 價	金 額	內 容
設備及投資 公共建設及設施費	26,100,000	式	1	721,000	721,000	按施工費提列工程管理費(5,000,000*3.5%+18,200,000*3.0%)。
	26,100,000				26,100,000	7.山區道路緊急處理工程(文山及大安區)優先於本市坡地範圍道路(含8公尺以下山區道路)平時路面修補、道路附屬設施維護、植生綠化、除草清淤,以及颱風豪雨期間緊急搶災之必要,辦理道路改善及維護處理工程。
設備及投資 公共建設及設施費		式	1	23,200,000	23,200,000	施工費。
		式	1	1,214,200	1,214,200	設計費。
		式	1	964,800	964,800	監造費。
		式	1	721,000	721,000	按施工費提列工程管理費(5,000,000*3.5%+18,200,000*3.0%)。
	65,884,000				65,884,000	8.山區道路改善及維護工程分期辦理本市山坡地範圍道路之改善及維護工程。
	65,884,000					
設備及投資 公共建設及設施費		式	1	61,910,000	61,910,000	施工費。
		式	1	2,395,350	2,395,350	監造費。
		式	1	1,578,650	1,578,650	按施工費提列工程管理費(5,000,000*3.5%+20,000,000*3.0%+25,000,000*2.5%+11

臺北市政府工務局大地工程處  
歲出計畫提要及分支項目概況表

7-6-89

中華民國106年度

單位：新臺幣元

7 款 6 項 4 目 1 節	預 算 數	說 明				
分支項目及用途別科目		單 位	數 量	單 價	金 額	內 容
設備及投資	21,530,600				21,530,600	,910,000*1.5%)。 9.山區道路環境綠美化及路面改善工程 分期辦理本市山坡地範圍道路之周邊環境 綠美化、路寬及路面改善工程。
公共建設及設施費	21,530,600	式	1	20,090,000	20,090,000	施工費。
		式	1	812,900	812,900	監造費。
		式	1	627,700	627,700	按施工費提列工程管理費(5,000,000*3.5%+15,090,000*3.0%)。

# 臺北市政府工務局大地工程處

## 歲出計畫提要及分支項目概況表

中華民國106年度

單位：新臺幣元

工作計畫名稱及編號	317604水土保持工程	承辦單位	審查管理科、坡地住宅科、土石流防治科、坡地整治科	預算金額	224,330,250 元
<p>一、本工作計畫上年度預算數241,674,250元，前年度決算數356,982,772元。</p> <p>二、本年度計畫內容及預期成果：</p> <p>(一) 計畫內容：</p> <p>1. 水土保持工程處理及維護：</p> <p>(1) 山坡地違規案件水土保持處理： 依據「山坡地保育利用條例」及「水土保持法」執行山坡地違規機具沒入、構造物拆除、清除及國、公有山坡地濫墾地復舊。</p> <p>(2) 山坡地老舊聚落緊急水土保持處理與維護工程： 採單價發包，辦理颱風豪雨造成24處山坡地老舊聚落及4處已拆遷聚落整治區之零星災害緊急處理及相關改善工程，以保障市民居住安全。</p> <p>(3) 山坡地住宅邊坡防災及緊急處理工程： 採單價發包，係為因應颱風災害進行緊急搶修，並針對山坡地住宅周邊水保設施做平時災害之預防處理，達到減災及防止災情擴大目的，以維護市民生命及財產安全。</p> <p>(4) 山坡地住宅社區自主防災計畫： 針對本市山坡地住宅社區施予水土保持輔導，並推動社區建置自主防災應變組織及進行演練，以建立自主防災社區，提升緊急應變能力，達到減災目的。</p> <p>(5) 土石流潛勢溪流改善及維護規劃設計： 針對本市已完成整治、或急需整治之土石流潛勢溪流辦理既有設施維護、改善或增設相關水保改善設施之先期調查規劃設計，俾利辦理107年度之整治工程。</p> <p>(6) 土石流潛勢溪流緊急處理工程： 針對本市列管50條土石流潛勢溪流，採單價發包方式進行疏通、維護與改善工作，並於土石流災害發生時能儘速緊急處理實施災害搶修工作，以維護市民生命財產安全。</p> <p>(7) 土石流潛勢溪流改善及設施維護工程： 針對本市歷年未辦理整治、已整治之土石流潛勢溪流分期辦理改善及維護工程，並配合增設相關設施，以降低土石致災風險。</p> <p>(8) 溪溝改善及維護規劃設計： 針對本市山坡地溪溝災害，及歷年整治完成之溪溝構造物需維護、改善及增設部份，辦理先期規劃設計，俾利後續辦理整治工程之依據。</p> <p>(9) 溪溝改善及設施維護工程： 針對本市歷年已完工之溪溝工程分期辦理改善及維護工作，或為穩定溪溝、防止沖刷及加強排洪之功能，配合增設相關設施，辦理本市山坡地溪溝零星改善及設施維護工程。</p> <p>(10) 溪溝周邊水保設施緊急處理工程： 採單價發包，針對本市歷年整治完成之溪溝加強溪流周邊水土保持設施進行必要之緊急處理維護與改善，避免災害發生。</p> <p>(11) 溪溝水土保持相關設施先期調查作業： 針對本市信義、中山區調查歷年整治完成之溪溝及水土保持設施，調查其形式、位置、範圍及尺寸，套繪於地形圖等，建置一歷史資料庫系統，俾利後續管理及維護之參考。</p> <p>(12) 山坡地邊坡治理規劃設計：</p>					

# 臺北市政府工務局大地工程處

## 歲出計畫提要及分支項目概況表

7-6-91

中華民國106年度

單位：新臺幣元

工作計畫名稱及編號	承辦單位	預算金額
317604水土保持工程	審查管理科、坡地住宅科、土石流防治科、坡地整治科	224,330,250 元
<p>針對本市山坡地災害，及歷年整治完成之邊坡構造物需維護、改善及增設部份，辦理先期規劃設計，俾利後續辦理107年度整治工程之依據。</p> <p>(13)山坡地邊坡緊急處理工程(士林、北投、內湖、中山區)： 本案以單價發包方式辦理本市士林、北投、內湖、中山區歷年山坡地工程設施之維護及災害搶修工作，維護山坡地安全，以防止颱風之擴大災情與增加損失，維護市民生命財產安全。</p> <p>(14)山坡地邊坡緊急處理工程(南港、文山、信義、大安、中正區)： 本案採單價發包方式辦理本市南港、文山、信義、大安、中正區歷年山坡地工程設施之維護及災害搶修工作，維護山坡地安全，以防止颱風之擴大災情與增加損失，維護市民生命財產安全。</p> <p>(15)山坡地邊坡改善與設施維護工程： 針對本市歷年山坡地災害或已完工之坡地進行改善及維護工作，以達穩定坡面、防止崩塌及土壤沖蝕之功能，配合增設相關設施，辦理本市山坡地邊坡改善及設施維護工程。</p> <p>(16)山坡地農業環境改善規劃設計： 針對具發展潛力之山坡地農村辦理農業環境改善工程先期規劃設計，俾利後續辦理107年度工程之依據。</p> <p>(17)山坡地農業環境改善工程： 本案採分期辦理方式辦理山坡地農業環境改善工程，以改善山坡地農業環境品質，增加市民休閒遊憩去處，進而改善山坡地農業環境生活品質。</p> <p>(18)山坡地農業社區緊急處理工程： 本案採單價發包方式辦理山坡地農業環境零星改善及設施維護，以改善山坡地農業環境偶發之改善需求及設施實際維護之需要，補強山坡地農業環境品質改善之機動性。</p> <p>(19)永春陂濕地公園設施營造及改善工程： 配合臺北市都市濕地系統規劃策略，將永春陂營區規劃改造為永春陂濕地公園，增加防洪治水面積，達到減災及防災的目的，並提供民眾休閒遊憩場所。</p> <p>(二) 預期成果：</p> <ol style="list-style-type: none"> <li>1. 遏阻違規濫墾、濫挖行為，加強植生造林等代為履行工作，以確保坡地水土保持良好，降低致災風險。</li> <li>2. 加強本市列管老舊山坡地聚落及坡地住宅之災害預防，並於發生災害時立即搶災，以減到減災及防止災情擴大目的，以維護市民生命財產安全。</li> <li>3. 針對本市50條土石流潛勢溪流進行清疏與維護，並加強完成整治既有設施之管理、改善或增設，以降低土石致災風險。</li> <li>4. 加強坡地溪溝現況建置，對於已整治完成溪溝段進行清疏與維護，以減少土石沖刷，保障下游市民生命財產安全。</li> <li>5. 於防汛颱風豪雨期間，於本市坡地溪溝土石沖刷崩塌災害時，能儘速緊急處理實施災害搶救工作，以防災害擴大。</li> <li>6. 落實坡地安全管理，降低發生坡地災害機會，以減少居民生命財產之損失。</li> <li>7. 改善農業經營環境，形塑農村新風貌，協助發展新型態之休閒農業，提供市民優質之休閒遊憩空間。</li> <li>8. 增加本市防洪治水面積，提高區域排水系統承載，降低地表逕流影響及都市熱島效應，減輕下水道系統負荷，除了保障市民生命財產安全外，並提供民眾休閒遊憩場所。</li> </ol> <p>三、分支項目及用途別科目預算明細表：</p>		

# 臺北市政府工務局大地工程處

## 歲出計畫提要及分支項目概況表

中華民國106年度

單位：新臺幣元

7 款 6 項 5 目 1 節	預 算 數	說 明				
分支項目及用途別科目		單 位	數 量	單 價	金 額	內 容
一、水土保持工程處理及維護	224,330,250					較上年度預算數 241,674,250元，減少 17,344,000元。
設備及投資	1,500,000				1,500,000	1. 山坡地違規案件水土保持處理 辦理山坡地違規機具沒入、構造物拆除、 清除及國、公有山坡地濫墾地復舊(含整 地、客土、植生、造林等工作)。
公共建設及設施費	1,500,000	式	1	1,360,000	1,360,000	施工費。
		式	1	46,200	46,200	設計費。
		式	1	46,200	46,200	監造費。
		式	1	47,600	47,600	按施工費提列工程管理費(1,360,000*3.5%)。
設備及投資	10,000,000				10,000,000	2. 山坡地老舊聚落緊急水土保持處理與維 護工程 辦理颱風豪雨造成24處山坡地老舊聚落及 4處已拆遷聚落整治區之零星災害緊急處 理及相關改善工程。
公共建設及設施費	10,000,000	式	1	8,806,000	8,806,000	施工費。
		式	1	507,356	507,356	設計費。
		式	1	397,464	397,464	監造費。

臺北市政府工務局大地工程處  
歲出計畫提要及分支項目概況表

7-6-93

中華民國106年度

單位：新臺幣元

7 款 6 項 5 目 1 節	預 算 數	說 明				
分支項目及用途別科目		單 位	數 量	單 價	金 額	內 容
設備及投資	20,000,000	式	1	289,180	289,180	按施工費提列工程管理費(5,000,000元*3.5%+3,806,000元*3.0%)。
公共建設及設施費	20,000,000				20,000,000	3. 山坡地住宅邊坡防災及緊急處理工程 山坡地住宅周邊平時災害之預防處理，及因應颱風豪雨期間之災害緊急搶修，達到減災及防止災情擴大目的，以維護市民生命、財產安全。
		式	1	17,731,000	17,731,000	施工費。
		式	1	961,050	961,050	設計費。
		式	1	751,020	751,020	監造費。
		式	1	556,930	556,930	按施工費提列工程管理費(5,000,000*3.5%+12,731,000*3.0%)。
設備及投資	2,300,000				2,300,000	4. 山坡地住宅社區自主防災計畫 係針對本市山坡地住宅社區，施予水土保持輔導，並推動社區建置自主防災應變組織及進行演練，以建立自主防災社區，提升緊急應變能力，達到減災目的。
公共建設及設施費	2,300,000	式	1	2,300,000	2,300,000	評估規劃費。
					828,000	5. 土石流潛勢溪流改善及維護規劃設計 針對本市已完成整治、或急需整治之土石流潛勢溪流辦理既有設施維護、改善或增設相關水保改善設施之先期調查規劃設計



# 臺北市政府工務局大地工程處

## 歲出計畫提要及分支項目概況表

中華民國106年度

單位：新臺幣元

7 款 6 項 5 目 1 節 分支項目及用途別科目	預 算 數	說 明				
		單 位	數 量	單 價	金 額	內 容
設備及投資	828,000					，俾利辦理107年度之整治工程。
公共建設及設施費	828,000	式	1	828,000	828,000	規劃設計費。
設備及投資	10,000,000				10,000,000	6. 土石流潛勢溪流緊急處理工程 針對本市列管50條土石流潛勢溪流，進行 清疏、維護與改善工作，並於土石流災害 發生時能儘速緊急處理實施災害搶修工作 ，以維護市民生命財產安全。
公共建設及設施費	10,000,000	式	1	8,860,000	8,860,000	施工費。
		式	1	495,200	495,200	設計費。
		式	1	354,000	354,000	監造費。
		式	1	290,800	290,800	按施工費提列工程管理費(5,000,000*3.5 %+3,860,000*3.0%)。
設備及投資	18,882,400				18,882,400	7. 土石流潛勢溪流改善及設施維護工程 針對本市歷年未辦理整治、已整治之土石 流潛勢溪流進行改善及維護工程，並配合 增設相關設施，以降低土石致災風險，分 期辦理改善維護。
公共建設及設施費	18,882,400	式	1	17,584,097	17,584,097	施工費。
		式	1	745,780	745,780	監造費。

臺北市政府工務局大地工程處  
歲出計畫提要及分支項目概況表

7-6-95

中華民國106年度

單位：新臺幣元

7 款 6 項 5 目 1 節	預 算 數	說 明				
分支項目及用途別科目		單 位	數 量	單 價	金 額	內 容
設備及投資	800,000	式	1	552,523	552,523	按施工費提列工程管理費(5,000,000*3.5%+12,584,097*3.0%)。
公共建設及設施費	800,000	式	1	800,000	800,000	8. 溪溝改善及維護規劃設計 針對本市山坡地溪溝災害，及歷年整治完成之溪溝構造物需維護、改善及增設部分，辦理先期規劃設計，俾利後續辦理107年度整治工程之依據。
設備及投資	19,736,800	式	1	18,383,350	18,383,350	9. 溪溝改善及設施維護工程 針對本市歷年已完工之溪溝工程進行改善及維護工作，或為穩定溪溝、防止沖刷及加強排洪之功能，配合增設相關設施，分期辦理本市山坡地溪溝零星改善及設施維護工程。
公共建設及設施費	19,736,800	式	1	776,950	776,950	10. 溪溝周邊水保設施緊急處理工程 針對本市歷年整治完成之溪溝加強溪流周邊水土保持設施進行必要之緊急處理維護與改善，避免災害產生。
		式	1	576,500	576,500	按施工費提列工程管理費(5,000,000*3.5%+13,383,350*3.0%)。
					29,000,000	

# 臺北市政府工務局大地工程處

## 歲出計畫提要及分支項目概況表

中華民國106年度

單位：新臺幣元

7 款 6 項 5 目 1 節	預 算 數	說 明				
分支項目及用途別科目		單 位	數 量	單 價	金 額	內 容
設備及投資	29,000,000					
公共建設及設施費	29,000,000					
		式	1	25,783,000	25,783,000	施工費。
		式	1	1,364,150	1,364,150	設計費。
		式	1	1,058,275	1,058,275	監造費。
		式	1	794,575	794,575	按施工費提列工程管理費(5,000,000*3.5%+20,000,000*3.0%+783,000*2.5%)。
					2,000,000	11. 溪溝水土保持相關設施先期調查作業 針對本市信義、中山區調查歷年整治完成之溪溝及水土保持設施，調查其形式、位置、範圍及尺寸，套繪於地形圖等，建置一歷史資料庫系統，俾利後續管理及維護之參考。
設備及投資	2,000,000					
公共建設及設施費	2,000,000	式	1	2,000,000	2,000,000	規劃調查費。
					2,500,000	12. 山坡地邊坡治理規劃設計 針對山坡地災害，及歷年整治完成之邊坡構造物需維護、改善及增設部分，辦理先期規劃設計，俾利後續辦理107年度整治工程之依據，另營造地質景觀創新景點，以提升市民對居住環境地質了解。
設備及投資	2,500,000					
公共建設及設施費	2,500,000	式	1	2,500,000	2,500,000	規劃設計費。
					34,000,000	13. 山坡地邊坡緊急處理工程(士林、北投

臺北市政府工務局大地工程處  
歲出計畫提要及分支項目概況表

7-6-97

中華民國106年度

單位：新臺幣元

7 款 6 項 5 目 1 節	預 算 數	說 明				
分支項目及用途別科目		單 位	數 量	單 價	金 額	內 容
設備及投資	34,000,000					、內湖、中山區)
公共建設及設施費	34,000,000					辦理本市士林、北投、內湖、中山區歷年山坡地工程設施之維護及災害搶修工作，維護山坡地安全，以防止颱風之擴大災情與增加損失，維護市民生命財產安全。
		式	1	30,264,811	30,264,811	施工費。
		式	1	1,588,241	1,588,241	設計費。
		式	1	1,240,328	1,240,328	監造費。
		式	1	906,620	906,620	按施工費提列工程管理費(5,000,000*3.5%+20,000,000*3.0%+5,264,811*2.5%)。
					34,000,000	14. 山坡地邊坡緊急處理工程(南港、文山、信義、大安、中正區)
設備及投資	34,000,000					辦理本市南港、文山、信義、大安、中正區歷年山坡地工程設施之維護及災害搶修工作，維護山坡地安全，以防止颱風之擴大災情與增加損失，維護市民生命財產安全。
公共建設及設施費	34,000,000					
		式	1	30,264,811	30,264,811	施工費。
		式	1	1,588,241	1,588,241	設計費。
		式	1	1,240,328	1,240,328	監造費。

# 臺北市政府工務局大地工程處

## 歲出計畫提要及分支項目概況表

中華民國106年度

單位：新臺幣元

7 款 6 項 5 目 1 節	預 算 數	說 明				
分支項目及用途別科目		單 位	數 量	單 價	金 額	內 容
設備及投資	2,019,550	式	1	906,620	906,620	按施工費提列工程管理費(5,000,000*3.5%+20,000,000*3.0%+5,264,811*2.5%)。
公共建設及設施費	2,019,550				2,019,550	15. 山坡地邊坡改善與設施維護工程 本案採分期方式辦理邊坡改善與設施維護工程，以達穩定坡面、防止崩塌及土壤沖蝕之功能，及歷年設施維護。
		式	1	1,868,224	1,868,224	施工費。
		式	1	85,938	85,938	監造費。
		式	1	65,388	65,388	按施工費提列工程管理費(1,868,224*3.5%)。
設備及投資	3,150,000				3,150,000	16. 山坡地農業環境改善規劃設計 針對具發展潛力之山坡地農村辦理農業環境改善規劃設計，俾利後續辦理107年度工程之依據。
公共建設及設施費	3,150,000	式	1	3,150,000	3,150,000	規劃設計費。
設備及投資	15,025,500				15,025,500	17. 山坡地農業環境改善工程 本案採分期方式辦理山坡地農業環境改善工程，以改善山坡地農業環境品質，增加市民休閒遊憩去處，進而改善山坡地農業生活品質。
公共建設及設施費	15,025,500					

臺北市政府工務局大地工程處  
歲出計畫提要及分支項目概況表

7-6-99

中華民國106年度

單位：新臺幣元

7 款 6 項 5 目 1 節	預 算 數	說 明				
分支項目及用途別科目		單 位	數 量	單 價	金 額	內 容
設備及投資 公共建設及設施費	13,588,000	式	1	13,976,146	13,976,146	施工費。
		式	1	605,070	605,070	監造費。
		式	1	444,284	444,284	按施工費提列工程管理費(5,000,000*3.5%+8,976,146*3.0%)。
					13,588,000	18. 山坡地農業社區緊急處理工程 辦理山坡地農業環境零星改善及設施維護，以改善山坡地農業環境偶發之改善需求及設施實際維護之需要，補強山坡地農業環境品質改善之機動性。
	13,588,000	式	1	12,000,000	12,000,000	施工費。
		式	1	675,000	675,000	設計費。
		式	1	528,000	528,000	監造費。
		式	1	385,000	385,000	按施工費提列工程管理費(5,000,000*3.5%+7,000,000*3.0%)。
					5,000,000	19. 永春陂濕地公園設施營造及改善工程 (1)本案係配合臺北市都市濕地系統規劃策略，將永春陂閒置營區規劃為永春陂濕地公園，面積約3.98公頃，增加防洪治水面積，提供民眾休閒遊憩場所，並於105年度編列規劃設計費 3,904,500元。 (2)本工程為106-108年度連續工程，總工程費經議會審定為 75,379,621元，本

臺北市政府工務局大地工程處  
歲出計畫提要及分支項目概況表

中華民國106年度

單位：新臺幣元

7 款 6 項 5 目 1 節	預 算 數	說 明				
分支項目及用途別科目		單 位	數 量	單 價	金 額	內 容
設備及投資	5,000,000					年度編列 5,000,000元，餘 70,379,621元編列以後年度；其各年度資金需求詳如後附分年資金需求表。
公共建設及設施費	5,000,000					
		式	1	4,660,000	4,660,000	本年度所需施工費。
		式	1	233,000	233,000	本年度所需監造費。
		式	1	107,000	107,000	按施工費提列工程管理費（2.42%）。
					( 75,379,621 )	總工程經費明細如下：
		式	1	35,000,000	35,000,000	濕地生態池營造。
		式	1	32,000,000	32,000,000	公園設施及照明設備。
		式	1	3,970,000	3,970,000	既有建物拆除及土方運棄。
		式	1	2,695,071	2,695,071	監造費。
		式	1	1,714,550	1,714,550	按施工費提列工程管理費(5,000,000*3.5%+20,000,000*3%+25,000,000*2.5%+20,970,000*1.5%)。

# 臺北市政府工務局大地工程處

## 歲出計畫提要及分支項目概況表

7-6-101

中華民國106年度

單位：新臺幣元

工作計畫名稱及編號	317704山坡地遊憩設施工程	承辦單位	道路步道科、森林遊憩科	預算金額	109,064,500 元
-----------	-----------------	------	-------------	------	---------------

一、本工作計畫上年度預算數125,172,243元，前年度決算數149,643,561元。

二、本年度計畫內容及預期成果：

(一) 計畫內容：

1. 登山步道維護工程：

(1) 登山步道改善及維護工程規劃設計：

針對本市老舊步道相關休閒遊憩設施損壞及新建之部分，辦理先期調查規劃設計，俾憑辦理107年度之更新改善工程。

(2) 登山步道緊急處理工程：

為辦理本市登山步道及附屬設施零星修復或設置指標示牌工作，使能立即處理步道損壞或設置安全設施，以維護登山步道服務品質及民眾安全。

(3) 登山步道改善及維護工程：

辦理本市列管計130條總長約100公里之登山步道更新改善及新增非列管登山步道之相關休憩設施（涼亭、欄杆、座椅及鋪面等）之改善工作，以維護登山市民休閒遊憩安全。

(4) 登山步道周邊環境及指標系統更新改善工程：

辦理本市列管登山步道入口綠美化工作，並針對步道沿線廢耕農地或公有地辦理整體景觀改善及設置方向指標示牌、導覽牌等設施，以吸引民眾從事登山健行活動，亦能促進地方發展。

2. 休閒遊憩設施維護工程：

(1) 休閒遊憩設施緊急處理工程：

本市風景區、露營場及轄管休閒場域等相關設施平時及颱風豪雨緊急搶災之必要，以立即處理崩落堆積的土石，設置警告標誌，俾維護場域服務品質。

(2) 坡地休閒遊憩場域整建工程：

承續整體計畫改善轄管場域公共設施與環境景觀，推動環境再生與活化，提供市民優質休憩活動之場所，在兼顧自然生態與城市景觀之原則下，持續營造優質之遊憩空間。

(3) 坡地休閒遊憩場域整建工程規劃設計：

為落實休閒遊憩場域整體改善構想，兼顧觀光資源保育與適當利用，辦理107年度規劃設計工作，以建立完善的活動空間與遊憩設施場域，營造優質休閒遊憩空間。

(4) 山坡地林地範圍認定調查與分析工作：

為辦理本市林地範圍認定，進行資料蒐集、航照圖判釋、現地調查、圖層套繪及法規檢討等相關工作，綜合評估林地認定式並建立複查機制，執行範圍包括臺北市都市計畫保護區、風景區、農業區及保安林等，面積約6,000公頃。

(二) 預期成果：

1. 整建並更新本市登山步道，以增進登山休閒設施之完善及維護登山市民休閒遊憩安全。

2. 整建並更新本市登山步道周邊環境景觀，以吸引民眾從事登山健行活動並促進地方發展。

3. 營造風景區、露營場及水土保持教室優質、獨特的風貌，建構"安全、舒適、優美、永續、獨特風貌"的休閒遊憩意象，提供高品質、多樣化的遊憩體驗。

4. 落實遊憩開發與資源保育兼具的功能，強調資源永續利用，兼顧自然生態保育及遊憩開發之功能，以維持環境資源的完整。推動公共環境改善計畫，

促進環境再生與活化，提供市民優質休憩活動之場所。

三、分支項目及用途別科目預算明細表：



# 臺北市政府工務局大地工程處

## 歲出計畫提要及分支項目概況表

中華民國106年度

單位：新臺幣元

7 款 6 項 6 目 1 節 分支項目及用途別科目	預 算 數	說 明				
		單 位	數 量	單 價	金 額	內 容
一、登山步道維護工程	59,944,500					較上年度預算數 72,897,243元，減少 12,952,743元。
設備及投資	2,160,000				2,160,000	1. 登山步道改善及維護工程規劃設計 針對本市老舊步道相關休閒遊憩設施損壞及新建之部分，辦理先期調查規劃設計，俾憑辦理107年度之更新改善工程。
公共建設及設施費	2,160,000	式	1	2,160,000	2,160,000	規劃設計費。
設備及投資	25,200,000				25,200,000	2. 登山步道緊急處理工程 為辦理本市登山步道及附屬設施零星修復或設置指標示牌工作，以立即處理步道損壞或設置安全設施，俾維護登山步道服務品質及民眾安全。
公共建設及設施費	25,200,000	式	1	22,500,000	22,500,000	施工費。
		式	1	1,100,000	1,100,000	設計費。
		式	1	900,000	900,000	監造費。
		式	1	700,000	700,000	按施工費提列工程管理費(5,000,000*3.5%+17,500,000*3%)。
					19,819,800	3. 登山步道改善及維護工程 分期辦理本市列管計130條總長約100公里登山步道更新改善及新增非列管登山步道之相關休憩設施(涼亭、欄杆、座椅及鋪面等)之改善工作，提升本市登山步道之

臺北市政府工務局大地工程處  
歲出計畫提要及分支項目概況表

7-6-103

中華民國106年度

單位：新臺幣元

7 款 6 項 6 目 1 節	預 算 數	說 明				
分支項目及用途別科目		單 位	數 量	單 價	金 額	內 容
設備及投資	19,819,800					服務品質，以維護登山市民休閒遊憩安全。
公共建設及設施費	19,819,800					
		式	1	18,500,000	18,500,000	施工費。
		式	1	739,800	739,800	監造費。
		式	1	580,000	580,000	按施工費提列工程管理費(5,000,000*3.5%+13,500,000*3.0%)。
					12,764,700	4. 登山步道周邊環境及指標系統更新改善工程
						分期辦理本市列管登山步道入口綠美化及指標系統更新改善工作，並針對步道沿線廢耕農地或公有地辦理整體景觀改善，吸引民眾從事登山健行活動，亦能促進地方發展。
設備及投資	12,764,700					
公共建設及設施費	12,764,700					
		式	1	11,880,000	11,880,000	施工費。
		式	1	503,300	503,300	監造費。
		式	1	381,400	381,400	按施工費提列工程管理費(5,000,000*3.5%+6,880,000*3%)。
二、休閒遊憩設施維護工程	49,120,000					較上年度預算數 52,275,000元，減少 3,155,000元。
					25,000,000	1. 休閒遊憩設施緊急處理工程

# 臺北市政府工務局大地工程處

## 歲出計畫提要及分支項目概況表

中華民國106年度

單位：新臺幣元

7 款 6 項 6 目 1 節	預 算 數	說 明				
分支項目及用途別科目		單 位	數 量	單 價	金 額	內 容
設備及投資	25,000,000					因應本市風景區、露營場及轄管休閒場域等相關設施平時及颱風豪雨緊急搶災之必要，以立即處理崩落堆積的土石，設置警告標誌，俾維護場域服務品質。
公共建設及設施費	25,000,000	式	1	22,198,391	22,198,391	施工費。
		式	1	1,184,920	1,184,920	設計費。
		式	1	925,737	925,737	監造費。
		式	1	690,952	690,952	按施工費提列工程管理費(5,000,000*3.5%+17,198,391*3.0%)。
					20,620,000	2. 坡地休閒遊憩場域整建工程 整建本市休閒遊憩場域危險坡坎、步道、中度危險場區改善、涼亭、木棧道、扶手欄杆、導覽牌、指標及雨水回收等設施工程。
設備及投資	20,620,000					
公共建設及設施費	20,620,000	式	1	19,225,445	19,225,445	施工費。
		式	1	792,792	792,792	監造費。
		式	1	601,763	601,763	按施工費提列工程管理費(5,000,000*3.5%+14,225,445*3.0%)。
					1,500,000	3. 坡地休閒遊憩場域整建工程規劃設計 辦理休閒遊憩場域整體改善構想，兼顧觀

臺北市政府工務局大地工程處  
歲出計畫提要及分支項目概況表

7-6-105

中華民國106年度

單位：新臺幣元

7 款 6 項 6 目 1 節	預 算 數	說 明				
分支項目及用途別科目		單 位	數 量	單 價	金 額	內 容
設備及投資	1,500,000					光資源保育與適當利用，建立完善的活動空間與遊憩設施之目標，規劃107年度優質休閒遊憩空間。
公共建設及設施費	1,500,000	式	1	1,500,000	1,500,000	規劃設計費。
設備及投資	2,000,000				2,000,000	4. 山坡地林地範圍認定調查與分析工作為辦理本市林地範圍認定，進行資料蒐集、航照圖判釋、現地調查、圖層套繪及法規檢討等相關工作，綜合評估林地認定式並建立複查機制，執行範圍包括臺北市都市計畫保護區、風景區、農業區及保安林等，面積約 6,000公頃。
公共建設及設施費	2,000,000	式	1	2,000,000	2,000,000	規劃調查分析費。

本 頁 空 白

本 頁 空 白

臺北市政府工務  
歲出用途別

中華民國

科 目				合 計	經 常			
款	項	目	節		名 稱 及 編 號	小 計	01 人 事 費	02 業 務 費
7	6			07106 大地工程處	878,068,591	271,173,439	128,016,086	143,147,353
			1	310100 一般行政	51,113,059	51,113,059	32,070,128	19,042,931
			1	310101 行政管理	51,113,059	51,113,059	32,070,128	19,042,931
			2	310200 山坡地管理	220,060,380	220,060,380	95,945,958	124,104,422
			1	310201 山坡地管理及維護	220,060,380	220,060,380	95,945,958	124,104,422
			3	317100 建築及設備	9,348,302			
			1	317102 營建工程	4,349,752			
			2	317103 交通及運輸設備	2,767,000			
			3	317104 其他設備	2,231,550			
			4	317500 道路橋樑工程	264,152,100			
			1	317501 道路及橋樑工程	264,152,100			
			5	317600 環境衛生及河川工程	224,330,250			
			1	317604 水土保持工程	224,330,250			
			6	317700 公園綠化及風景區工程	109,064,500			
			1	317704 山坡地遊憩設施工程	109,064,500			

局大地工程處  
科目分析表

7-6-109

106年度

單位：新臺幣元

支 出			資 本 支 出			
04 獎補助及損失	05 債 務 費	06 預 備 金	小 計	03 設 備 及 投 資	04 獎補助及損失	06 預 備 金
10,000			606,895,152	606,895,152		
10,000						
10,000						
			9,348,302	9,348,302		
			4,349,752	4,349,752		
			2,767,000	2,767,000		
			2,231,550	2,231,550		
			264,152,100	264,152,100		
			264,152,100	264,152,100		
			224,330,250	224,330,250		
			224,330,250	224,330,250		
			109,064,500	109,064,500		
			109,064,500	109,064,500		



臺北市政府工務  
歲 出 人 事

中華民國

科 目				預 算 人 數									全			
款	項	目	節	名 稱	合 計	民 意 代 表	員			工			聘 僱 人 員	臨 時 工	合 計	民 意 代 表 待 遇
							小 計	職 員	駐 衛 警	小 計	技 工 及 駕 駛	工 友				
7	6			大地工程處	157		110	110		34	27	7	13		128,016,086	
			1	一般行政	33		22	22		11	5	6			32,070,128	
			1	行政管理	33		22	22		11	5	6			32,070,128	
			2	山坡地管理	124		88	88		23	22	1	13		95,945,958	
			1	山坡地管理及維護	124		88	88		23	22	1	13		95,945,958	

# 局大地工程處

## 費彙計表

7-6-111

106年度

單位：新臺幣元

年 度 人 事 費												
小 計	待 遇 保 險 及 退 離 職 金						其 他 報 酬				待 遇 準 備	
	法定編制 人員待遇	技工及工 友待遇	約聘僱人 員待遇	公(勞)保 保險費	健 康 保 險 費	退休(職)或 離職儲金	小 計	臨時工工資	獎 金	其他給與		加班值班費
124,379,116	84,510,256	14,773,500	7,415,700	3,487,188	4,493,292	9,699,180	3,636,970		176,000	2,199,960	1,261,010	
29,500,033	20,477,100	4,674,600		790,860	1,056,420	2,501,053	2,570,095			2,199,960	370,135	
29,500,033	20,477,100	4,674,600		790,860	1,056,420	2,501,053	2,570,095			2,199,960	370,135	
94,879,083	64,033,156	10,098,900	7,415,700	2,696,328	3,436,872	7,198,127	1,066,875		176,000		890,875	
94,879,083	64,033,156	10,098,900	7,415,700	2,696,328	3,436,872	7,198,127	1,066,875		176,000		890,875	

# 臺北市政府工務局大地工程處

## 聘僱人員薪津及保險費彙計表

中華民國106年度

單位：新臺幣元

區分及職稱	人數	擔任工作	聘用或約僱起迄時間	薪點	年需經費	月 支					經費來源及科目
						小計	折合金額	勞保保險費	健康保險費	離職儲金	
聘用專業											
聘用人員	1	協助辦理發包、研考業務	106.01.01-106.12.31	312	533,652	44,471	37,783	2,709	1,712	2,267	山坡地管理及維護
聘用人員	1	辦理山坡地管理之相關業務	106.01.01-106.12.31	312	533,652	44,471	37,783	2,709	1,712	2,267	山坡地管理及維護
聘用人員	1	辦理山坡地保護等區之汛期巡查等相關工作	106.01.01-106.12.31	312	533,652	44,471	37,783	2,709	1,712	2,267	山坡地管理及維護
聘用人員	1	辦理山坡地保護等區之汛期巡查等相關工作	106.01.01-106.12.31	376	643,128	53,594	45,534	3,265	2,063	2,732	山坡地管理及維護
聘用人員	3	辦理登山步道維護等相關工作	106.01.01-106.12.31	376	1,929,384	160,782	136,602	9,795	6,189	8,196	山坡地管理及維護
聘用人員	2	辦理水土保持工程相關業務	106.01.01-106.12.31	376	1,286,256	107,188	91,068	6,530	4,126	5,464	山坡地管理及維護
聘用人員	2	辦理風景區休閒遊憩設施相關業務	106.01.01-106.12.31	392	1,340,976	111,748	94,942	6,808	4,302	5,696	山坡地管理及維護
小計	11				6,800,700	566,725	481,495	34,525	21,816	28,889	
約僱專業											
約僱人員	2	辦理水土保持工程相關業務	106.01.01-106.12.31	280	957,816	79,818	67,816	4,862	3,072	4,068	山坡地管理及維護
小計	2				957,816	79,818	67,816	4,862	3,072	4,068	
共計	13				7,758,516	646,543	549,311	39,387	24,888	32,957	
加發數					823,968						
總計	13				8,582,484						

# 臺北市政府工務局大地工程處 各項費用分攤表

7-6-113

中華民國106年度

單位：新臺幣元

科目名稱	預定完成工作總數		合辦單位	分攤方式	分攤比率%	總經費	本年度預算數				說明
	單位	數量					設 備 及 投 資				
							合計	施工費用	工程管理費	委外費用	
營建工程											
松德大樓冷氣系統工程		42,680.00			100	36,885,274	24,138,471	21,758,341	642,121	1,738,009	1. 松德大樓中央空調系統為83年設置，已逾使用年限，本年度辦理汰換。 2. 本工程由公共運輸處主辦，係105-106年度連續工程，總工程經費36,885,274元，其中施工費33,248,268元，委託技術服務費2,655,800元，工程管理費981,206元，由各進駐機關依比例分攤，本處分攤比例18.02%，總分攤經費6,646,726元，除以前年度已編列2,296,974元，本年度編列4,349,752元。
	平方公尺	281.00	臺北市政府交通	按面積及人數	0.66	243,443	159,314	143,605	4,238	11,471	
			局	比率分攤							
	平方公尺	7,691.00	臺北市政府工務	按面積及人數	18.02	6,646,726	4,349,752	3,920,853	115,710	313,189	
			局大地工程處	比率分攤							
	平方公尺	107.00	臺北市政府法務	按面積及人數	0.25	92,214	60,346	54,396	1,605	4,345	
			局	比率分攤							
	平方公尺	560.00	臺北市交通事件	按面積比率分	1.31	483,197	316,214	285,034	8,412	22,768	
			裁決所	攤							
	平方公尺	8,450.00	臺北市公共運輸	按面積及人數	19.80	7,303,285	4,779,417	4,308,151	127,140	344,126	
			處	比率分攤							
	平方公尺	10,393.00	臺北市交通管制	按面積及人數	24.35	8,981,564	5,877,718	5,298,157	156,356	423,205	
			工程處	比率分攤							
	平方公尺	15,198.00	臺北市停車管理	按面積及人數	35.61	13,134,845	8,595,710	7,748,145	228,660	618,905	
			工程處	比率分攤							

# 臺北市政府工務局大地工程處

## 資本支出分析表

中華民國106年度

單位：新臺幣元

機關及計畫名稱	合計	土地	房屋建築 及設備費	公共建設 及設施費	機械設備費	運輸設備費	資訊軟硬體 設備費	雜項設備費	權利	投資	獎補助 及損失
大地工程處	606,895,152		4,349,752	597,546,850	1,341,000	2,767,000	890,550				
建築及設備	9,348,302		4,349,752		1,341,000	2,767,000	890,550				
營建工程	4,349,752		4,349,752								
交通及運輸設備	2,767,000					2,767,000					
其他設備	2,231,550				1,341,000		890,550				
道路橋樑工程	264,152,100			264,152,100							
道路及橋樑工程	264,152,100			264,152,100							
環境衛生及河川工程	224,330,250			224,330,250							
水土保持工程	224,330,250			224,330,250							
公園綠化及風景區工程	109,064,500			109,064,500							
山坡地遊憩設施工程	109,064,500			109,064,500							

臺北市政府工務局大地工程處

7-6-115

車輛明細表

中華民國106年度

單位：新臺幣元

工作計畫別	車輛種類	車號	廠牌及引擎號碼	購置年月	汽缸總排氣量 立方公分	合計	牌照稅	燃料使用費	油料(全年)			液化石油氣(全年)			養護費	檢驗執照及保險費
									數量 (公升)	單價	金額	數量 (公升)	單價	金額		
行政管理 合計		37輛				1,440,660	166,980	99,750			705,718			14,872	393,023	60,317
	小客車	1輛														
	重型公務機車	22輛														
	客貨兩用車	8輛														
	小貨車	1輛														
	吉普車	5輛														
	小客車	1028-QH	別克 F18D3 047906K	2010.2	2,000	106,476	11,230	6,180	852.00	25.60	21,811	972.00	15.30	14,872	49,000	3,383
	重型公務機車	CNT-758	比雅久 C2F19038	2004.4	125	9,861		450	300.00	23.60	7,080			1,620	711	
	重型公務機車	3FU-811	三陽 KJ010618	2006.12	150	10,011		600	300.00	23.60	7,080			1,620	711	
	重型公務機車	3FU-813	三陽 KJ010611	2006.12	150	10,011		600	300.00	23.60	7,080			1,620	711	
	重型公務機車	3FU-815	三陽 KJ010341	2006.12	150	10,011		600	300.00	23.60	7,080			1,620	711	
	重型公務機車	3FU-818	三陽 KJ010732	2006.12	150	10,011		600	300.00	23.60	7,080			1,620	711	
	重型公務機車	3FU-819	三陽 KJ010612	2006.12	150	10,011		600	300.00	23.60	7,080			1,620	711	
	重型公務機車	3FU-820	三陽 KJ010624	2006.12	150	10,011		600	300.00	23.60	7,080			1,620	711	
	重型公務機車	3FU-821	三陽 KJ010310	2006.12	150	10,011		600	300.00	23.60	7,080			1,620	711	
	重型公務機車	3FU-822	三陽 KJ010726	2006.12	150	10,011		600	300.00	23.60	7,080			1,620	711	
	重型公務機車	3FU-823	三陽 KJ010594	2006.12	150	10,011		600	300.00	23.60	7,080			1,620	711	
	重型公務機車	3FU-825	三陽 KJ010315	2006.12	150	10,011		600	300.00	23.60	7,080			1,620	711	
	重型公務機車	3FU-826	三陽 KJ010734	2006.12	150	10,011		600	300.00	23.60	7,080			1,620	711	
	重型公務機車	3FU-827	三陽 KJ010562	2006.12	150	10,011		600	300.00	23.60	7,080			1,620	711	
	重型公務機車	3FU-828	三陽 KJ010711	2006.12	150	10,011		600	300.00	23.60	7,080			1,620	711	
	重型公務機車	3FU-829	三陽 KJ010340	2006.12	150	10,011		600	300.00	23.60	7,080			1,620	711	
	重型公務機車	AAP-9532	光陽RT30DG100423	2013.2	150	10,011		600	300.00	23.60	7,080			1,620	711	
	重型公務機車	AAP-9533	光陽RT30DG100426	2013.2	150	10,011		600	300.00	23.60	7,080			1,620	711	
	重型公務機車	AAP-9535	光陽RT30DG100428	2013.2	150	10,011		600	300.00	23.60	7,080			1,620	711	
	重型公務機車	736-MZY	三陽 RD201200	2014.5	150	10,011		600	300.00	23.60	7,080			1,620	711	
	重型公務機車	737-MZY	三陽 KJ221360	2014.5	150	10,011		600	300.00	23.60	7,080			1,620	711	
	重型公務機車	738-MZY	三陽 KJ221358	2014.5	150	10,011		600	300.00	23.60	7,080			1,620	711	
	重型公務機車	汰換1	三陽 KJ010620	2017.1		10,011		600	300.00	23.60	7,080			1,620	711	
	客貨兩用車	AKP-5230	國瑞 1TR7980130	2015.5	1,998	78,457	11,230	6,180	1,668.00	23.60	39,365			18,767	2,915	
	客貨兩用車	AKP-7873	中華 4J12RE01982	2015.5	2,359	78,457	11,230	6,180	1,668.00	23.60	39,365			18,767	2,915	
	客貨兩用車	AKP-7891	中華 4J12RE01991	2015.5	2,359	78,457	11,230	6,180	1,668.00	23.60	39,365			18,767	2,915	
	客貨兩用車	AMX-7206	中華4J12RE08740	2016.8	2,359	72,990	15,210	7,200	1,668.00	23.60	39,365			8,300	2,915	
	客貨兩用車	AMX-7207	中華4J12RE08783	2016.8	2,359	72,990	15,210	7,200	1,668.00	23.60	39,365			8,300	2,915	
	客貨兩用車	汰換	106年汰換	2017.1		67,990	11,230	6,180	1,668.00	23.60	39,365			8,300	2,915	
	客貨兩用車	新購1	106年新購1	2017.1		67,990	11,230	6,180	1,668.00	23.60	39,365			8,300	2,915	
	客貨兩用車	新購2	106年新購2	2017.1		67,990	11,230	6,180	1,668.00	23.60	39,365			8,300	2,915	

臺北市政府工務局大地工程處  
車輛明細表

中華民國106年度

單位：新臺幣元

工作計畫別	車輛種類	車號	廠牌及引擎號碼	購置年月	汽缸總排氣量 立方公分	合計	牌照稅	燃料使用費	油料(全年)			液化石油氣(全年)			養護費	檢驗執照及保險費
									數量 (公升)	單價	金額	數量 (公升)	單價	金額		
	小貨車	AAC-0901	中華 CM122MPW	2013.3	1,200	81,182	1,800	4,320	1,668.00	23.60	39,365				31,500	4,197
	吉普車	0472-ZS	福特六和A2121890Z	2010.12	2,261	43,929	11,230		695.00	23.60	16,402				15,082	1,215
	吉普車	0473-ZS	福特六和A2121723Z	2010.12	2,261	109,140	11,230	6,180	1,668.00	23.60	39,365				49,000	3,365
	吉普車	0475-ZS	福特六和A2121894Z	2010.12	2,261	109,140	11,230	6,180	1,668.00	23.60	39,365				49,000	3,365
	吉普車	AAD-2775	福特六和D2134917Z	2013.1	2,261	92,690	11,230	6,180	1,668.00	23.60	39,365				33,000	2,915
	吉普車	AAD-2776	福特六和D3124904Z	2013.1	2,261	92,690	11,230	6,180	1,668.00	23.60	39,365				33,000	2,915

臺北市政府工務局大地工程處

7-6-117

繼續性計畫分年資金需求表

中華民國106年度

單位：新臺幣元

計畫項目	全程計畫金額	分年資金需求						備註	
		以前年度預算數	106年度	107年度	108年度	109年度	110年度		111年度以後
總計	6,646,726	2,296,974	4,349,752						
建築及設備	6,646,726	2,296,974	4,349,752						
營建工程	6,646,726	2,296,974	4,349,752						
松德大樓冷氣系統工程	6,646,726	2,296,974	4,349,752						



## 臺北市政府工務局大地工程處

## 新興計畫分年資金需求表

中華民國106年度

單位：新臺幣元

計 畫 項 目	全 程 計 畫 總 金 額	分 年 資 金 需 求						備 註
		106 年 度	107 年 度	108 年 度	109 年 度	110 年 度	111 年 度 以 後	
總 計	75,379,621	5,000,000	40,000,000	30,379,621				
環境衛生及河川工程	75,379,621	5,000,000	40,000,000	30,379,621				
水土保持工程	75,379,621	5,000,000	40,000,000	30,379,621				
永春陂濕地公園設施營造及改善工程	75,379,621	5,000,000	40,000,000	30,379,621				

本 頁 空 白



局大地工程處  
濟性綜合分類表

7-6-121

106年度

單位：新臺幣千元

資本支出 合計	資 本 移 轉							土地購 入	無形 資產 購置	出 支						
	投 資 及 增 資			資 本 移 轉						固 定 資 本 形 成						
	對營業 基金	對非營業 特種基金	對民間 企業	對企 業	對家庭及民間 非營利機構	對政府	對國 外			住 宅	非住宅 房 屋	其他營建 工 程	運 輸 工 具	資 訊 軟 體	機 械 及 其 他 設 備	土 地 改 良
606,895											4,350	597,547	2,767		2,231	
606,895											4,350	597,547	2,767		2,231	