

97 年度「臺北內湖科技園區、南港軟體工業
園區暨大彎南段工業區廠商調查分析」

專案計畫

分析報告

委託單位：臺北市政府產業發展局

執行單位：世新大學民意調查研究中心

計畫執行人員：張宏源副教授、梁世武副教授、

龍文彬顧問、徐菁萃小姐、李慧筠小姐

計畫執行期間：97 年 5 月—97 年 9 月

臺北市政府產業發展局 編印

中華民國97年9月30日

前 言

臺北市人口稠密，為全國政經文化中心，在工業部分係以都市型輕工業、都市服務型工業、高科技及技術密集型工業為主，在行業結構方面則以第三級產業為最多，從資本額型態來看又以中小型企業為主，顯示臺北市產業特性是以中小型工商、金融及服務為主的經濟型態。

臺北內湖科技園區、南港軟體工業園區與大彎南段工業區為臺北市近年全力推動發展的重點產業園區，園區的發展帶動當地區域的建設與繁榮，並進而促進臺北市經貿以及產業的發展。為了提升園區的營運環境，臺北市政府已建置園區各項軟硬體設施及服務，依照各園區之產業特性並結合高科技產業，以建立優質的辦公環境與強化生活機能為目標，最終實現生產、生活及生態結合一體的產業園區。根據市府之目標，未來將更積極串聯基隆河沿岸之產業用地，發展臺北內湖科技園區、南港軟體工業園區及北投士林科技園區，打造成為「臺北科技走廊」。

為能掌握園區內產業最新發展動向，使施政方針更能切合園區廠商的需要，本府在 92 年開始針對臺北內湖科技園區、南港軟體工業園區及大彎南段工業區定期進行全面性廠商普查，並根據調查資料適當的調整政策，以促進各園區不斷成長。今（97）年為延續過去幾年調查之效益，特委託具 17 年豐富調查經驗的世新大學民意調查研究中心完成今年度三園區廠商調查，調查時間自 97 年 5 月 5 日至 6 月 30 日止，調查範圍包括臺北內湖科技園區、南港軟體工業園區與大彎南段工業區，調查項目則包括廠商基本資料、營運概況、進駐原因與服務需求等基本資料之調查及統計分析，亦讓臺北市政府可針對園區發展實況規劃適切的配套方案及改進措施，擬定未來管理政策暨區域發展策略，並做為檢討修訂進駐法規之依據，另一方面亦透過文宣吸引國內外廠商進駐園區。

凡 例

- 一、本報告係根據 97 年度「臺北內湖科技園區、南港軟體工業園區暨大彎南段工業區廠商調查分析」專案計畫整理摘編而成。
- 二、本報告資料標準日依資料性質定義如下：
 - 靜態資料：企業單位數、場所單位數與場所單位員工人數之去年資料以 95 年 12 月 31 日，今年則以 96 年 12 月 31 日為準。
 - 動態資料：企業全年營業收入與場所全年營業收入係 95 年與 96 年全年資料。
- 三、本案調查 95 年與 96 年行業分類皆採「中華民國行業標準分類第 8 次修訂」。
- 四、本調查資料採電子計算機處理，因四捨五入關係，故總計數與各細項和之尾數，容或未能相符。
- 五、本報告所用各種符號之代表意義如下：
 - 0：表示數值不及半單位。
 - ：表示無數值。
 - ...：表示數值不明。

名詞說明

一、企業單位：

係指為獲得利潤而結合各項生產要素，從事一種或多種經濟活動，獨立構成一個經營體，自行決定經營方針、資金運用等，並自負盈虧責任之單位。其所轄管之場所單位不止一個時，以從事總管理責任之場所為企業單位之所在地，並以所轄各個場所綜合之經濟活動事項，為其企業填表時應包含之範圍。

二、場所單位：

係指從事一種主要經濟活動構成一獨立部門之單位。換言之，不論其財務是否獨立，凡從事貨品生產、銷售或勞務提供之事業個別處所，例如一家工廠、一家商店、一家旅社、一家餐廳、一個營業所、一家分公司、一家門市部等，占有一區劃空間從事一定主要經濟活動之單位均屬之。

三、從業員工

係指直接從事業務之職員、工員、監督及專技人員與非監督專技人員，包括支領薪資之受雇者，及在十二月份每週平均參加工作十五小時以上，不支領固定薪資之家屬從業者。

四、全年營業支出

全年支出係按權責發生制計算，即指企業或場所單位為經營業務全年所支付之一切費用，包括應付未付款項，但不包括預付與暫付款項及經營上之資本支出（如購置土地或機械設備、新建工程、大修機械等費用）。本案依經營型態列算企業全年營業支出及場所全年營業支出：

- (一) 企業全年營業支出：獨立經營單位支出全計入；企業之分支單位若該企業之總管理單位位於調查區域內則不計入，若非位於調查區域內則以該分支單位員工人數分攤設算；獨立經營單位則以企業之營業總支出計入。
- (二) 場所全年營業支出：獨立經營單位支出全計入；企業之分支單位與總管理單位則以員工人數規模分攤設算之。

五、全年營業收入

全年收入亦按權責發生制計算，即包括全年各項實際收入外，尚包括應收未收款項，但不包括預收款項。本案依經營型態列算企業全年營業收入及場所全年營業收入：

- (一) 企業全年營業收入：獨立經營單位收入全計入；企業之分支單位若該企業之總管理單位位於調查區域內則不計入，若非位於調查區域內則以該分支單位員工人數分攤設算；獨立經營單位則以企業之營業總收入計入。
- (二) 場所全年營業收入：獨立經營單位收入全計入；企業之分支單位與總管理單位則以員工人數規模分攤設算之。

六、研究發展及購買技術支出

指 96 年為改進生產、銷售或服務技術、開發新產品及提升員工作業能力，而購置固定資產的資本性支出及支付的人事、材物料、維護費、業務費、旅運費等有關費用性支出。

七、四大行業：依經濟部之定義，其行業範圍如下：

- (一) 民生工業：包括食品、飲料、菸草、紡織、成衣及服飾、木竹製品、家具及其裝設品、非金屬礦物及其他等八項中行業（行業：08、09、10、11、12、14、23、32、33）。
- (二) 化學工業：包括皮革毛衣、紙漿及紙製品、印刷、化學材料、化學製品、石油及煤製品、橡膠製品、塑膠製品等八項中行業（行業：13、15、16、17、18、19、20、21、22）。
- (三) 金屬機械業：包括基本金屬、金屬製品、機械設備、運輸工具等四項中行業（行業：24、25、29、30、31、34）。
- (四) 資訊電子業：包括電腦通信及視聽電子、電子零組件、電力機械器材及設備、精密光學醫療鐘錶等四項中行業（行業：26、27、28）。

八、製造業傳統與非傳統產業：依經濟部之定義，其產業範圍如下：

- (一) 傳統製造業：包括民生工業、化學工業及金屬機械業。
- (二) 非傳統製造業：資訊電子業。

九、知識經濟產業：按 OECD（2003）之定義，知識經濟產業範圍如下：

- (一) 知識密集型製造業：包括化學材料製造業、化學製品製造業、藥品製造業、金屬模具製造業、電子零組件製造業、電腦、電子產品及光學製品製造業、電力設備製造業、機械設備製造業、汽車及其零件製造業、其他運輸工具製造業、醫療器材及用品製造業等（行業編號：18、19、20、2512、26、27、28、29、30、31、3321、3329）。
- (二) 知識密集型服務業：包括商品經紀業、郵政業、電信業、電腦系統設計服務業、入口網站經營、資料處理、網站代管及相關服務業、金融及保險業、專業科學及技術服務業（不含獸醫服務業）、支援服務業（不含旅行業）、教育服務業、醫療保健服務業等（行業編號：4510、5410、61、62、6311、6312、64、65、66、69、70、71、72、73、74、76、77、78、80、81、82、85、86）。
- (三) 非知識密集型製造業 = 全體製造業部門 - 知識密集型製造業。
- (四) 非知識密集型服務業 = 全體服務業部門 - 知識密集型服務業。

目 錄

前 言.....	I
凡 例.....	III
名詞說明.....	V
目 錄.....	VII
圖表目錄.....	VIII
壹、調查結果提要分析.....	1
一、園區整體概況.....	1
二、臺北內湖科技園區.....	1
三、南港軟體工業園區.....	2
四、大彎南段工業區.....	2
貳、調查實施計畫.....	3
一、法令依據.....	3
二、調查目的.....	3
三、調查區域範圍及調查對象.....	3
四、調查項目、單位、調查表式.....	3
五、調查資料時期及調查週期.....	4
六、調查實施期間及進度.....	4
七、調查方法.....	4
八、調查人力配置.....	4
九、資料整理編製方法及結果表式.....	5
十、辦理機關.....	5
十一、調查經費及來源.....	5
十二、本調查實施計畫奉核定後實施.....	5
參、調查結果綜合分析.....	6
一、內湖科技園區、南港軟體工業園區及大彎南段工業區調查結果綜合分 析.....	8
(一) 企業及場所單位數.....	8
(二) 場所經營規模.....	15
(三) 場所從業員工人數.....	18
(四) 全年各項收入.....	21
(五) 企業研究發展及購買技術支出金額.....	24
(六) 企業投資概況.....	27
二、臺北內湖科技園區綜合概況.....	28
(一) 臺北內湖科技園區工商及服務業經營綜合概況.....	28
(二) 內湖科技園區服務需求意向分析.....	37
三、南港軟體工業園區綜合概況.....	39
(一) 南港軟體工業園區工商及服務業經營綜合概況.....	39
(二) 南港軟體工業園區服務需求意向分析.....	48
四、大彎南段工業區綜合概況.....	50
(一) 大彎南段工業區工商及服務業經營綜合概況.....	50
(二) 大彎南段工業區服務需求意向分析.....	58

肆、三大園區比較分析.....	60
一、三大園區經營概況歷年比較.....	60
(一) 臺北內湖科技園區.....	60
(二) 南港軟體工業園區.....	60
(三) 大彎南段工業區.....	60
二、三大園區意向調查結果比較.....	61
(一) 園區廠商主要進駐原因.....	61
(二) 園區廠商未來服務需求.....	61
伍、調查結果統計表.....	63
附件一、調查區域範圍.....	141
附件二、廠商調查表.....	145

圖表目錄

【圖目錄】

圖 1 資料處理流程圖.....	5
圖 2 分析架構圖.....	6
圖 3 分析內容架構圖.....	7

【表目錄】

表 1-1 企業單位數按行業別分	8
表 1-2 場所單位數按行業別分	9
表 1-3 工商及服務業場所單位數按開業年份及行業別分	10
表 1-4 工商及服務業場所單位數按進駐年份及行業別分	11
表 1-5 依行業別分—按組織型態分	12
表 1-6 依行業別分—按組織型態分	13
表 1-7 製造業企業與場所單位數—按產業型態、四大行業別分	14
表 1-8 製造業場所單位數按知識密集度分	14
表 1-9 服務業場所單位數按知識密集度分	15
表 1-10 場所單位數—按場所員工人數分	15
表 1-11 場所單位數—按場所營業收入分	16
表 1-12 場所平均從業員工人數、場所平均收入及員工平均營收按行業別分 ..	17
表 1-13 製造業場所平均從業員工人數與平均收入按知識密集度分	17
表 1-14 服務業場所平均從業員工人數與平均收入按知識密集度分	18
表 1-15 場所單位員工人數按行業別分	19
表 1-16 製造業場所單位員工人數按產業型態分	20

表 1-17 場所員工人數按知識密集度分	20
表 1-18 調查區域判斷準則表	21
表 1-19 企業單位全年營業收入按行業別分	22
表 1-20 場所單位全年營業收入按行業別分	23
表 1-21 製造業場所單位全年營業收入按產業型態分	23
表 1-22 場所全年營業收入按知識密集度分	24
表 1-23 企業全年研究發展及購買技術支出按行業別分	25
表 1-24 製造業研究發展及購買技術支出按產業型態及四大行業分	26
表 1-25 知識密集產業研究發展及購買技術支出按服務業分	27
表 1-26 企業單位投資概況	27
表 2-1 內湖科技園區經營概況按行業別分	29
表 2-2 內湖科技園區製造業廠商經營概況按產業型態分	30
表 2-3 內湖科技園區知識經濟產業發展概況	30
表 2-4 內湖科技園區經營概況按人數規模分	31
表 2-5 內湖科技園區經營概況按營業規模分	32
表 2-6 內湖科技園區場所單位組織型態按行業別分	33
表 2-7 內湖科技園區場所單位營業類型按行業別分	34
表 2-8 內湖科技園區場所單位開業年份按行業別分	35
表 2-9 內湖科技園區場所單位進駐時間按行業別分	36
表 2-10 內湖科技園區進駐園區原因分析表	37
表 2-11 內湖科技園區未來服務需求分析表	38
表 3-1 南港軟體工業園區企業經營概況按行業別分	40
表 3-2 南港軟體工業園區製造業廠商經營概況按產業型態分	41
表 3-3 南港軟體工業園區知識經濟產業發展概況	41
表 3-4 南港軟體工業園區經營概況按人數規模分	42
表 3-5 南港軟體工業園區經營概況按營業規模分	43
表 3-6 南港軟體工業園區場所單位組織別按行業別分	44
表 3-7 南港軟體工業園區場所單位營業類型按行業別分	45
表 3-8 南港軟體工業園區場所單位開業年份按行業別分	46
表 3-9 南港軟體工業園區場所單位開業年份按行業別分	47
表 3-10 南港軟體工業園區進駐園區原因分析表	48
表 3-11 南港軟體工業園區未來服務需求分析表	49
表 4-1 大彎南段工業區企業經營概況按行業別分	51
表 4-2 大彎南段工業區製造業廠商經營概況按產業型態分	52
表 4-3 大彎南段工業區知識經濟產業發展概況	52
表 4-4 大彎南段工業區經營概況按人數規模分	53

表 4-5 大彎南段工業區經營概況按營業規模分	53
表 4-6 大彎南段工業區場所單位組織型態按行業別分	54
表 4-7 大彎南段工業區場所單位營業類型按行業別分	55
表 4-8 大彎南段工業區場所單位開業年份按行業別分	56
表 4-9 大彎南段工業區場所單位進駐年份按行業別分	57
表 4-10 大彎南段工業區進駐園區原因分析表	58
表 4-11 大彎南段工業區未來服務需求分析表	59
表 5-1 三大園區主要進駐原因比較表	61
表 5-2 三大園區未來服務需求比較表	61
表 5-3 臺北內湖科技園區、南港軟體工業園區暨大彎南段工業區歷年調查結果摘要.....	62
表 6-1-1 臺北內湖科技園區、南港軟體工業園區暨大彎南段工業區廠商經營概況—按中行業別分.....	65
表 6-1-2 臺北內湖科技園區、南港軟體工業園區暨大彎南段工業區廠商經營概況—按中行業別分（續）	66
表 6-1-3 臺北內湖科技園區、南港軟體工業園區暨大彎南段工業區廠商經營概況—按經營規模、三園區分.....	67
表 6-1-4 臺北內湖科技園區、南港軟體工業園區暨大彎南段工業區場所單位規模及勞動生產率—按中行業別分.....	68
表 6-1-5 臺北內湖科技園區、南港軟體工業園區暨大彎南段工業區場所單位規模及勞動生產率—按中行業別分（續）	69
表 6-1-6 臺北內湖科技園區、南港軟體工業園區暨大彎南段工業區場所單位規模率及勞動生產率—按經營規模、三園區分	70
表 6-1-7 臺北內湖科技園區、南港軟體工業園區暨大彎南段工業區企業、場所單位數—按中行業別分.....	71
表 6-1-8 臺北內湖科技園區、南港軟體工業園區暨大彎南段工業區企業、場所單位數—按中行業別分（續）	72
表 6-1-9 臺北內湖科技園區、南港軟體工業園區暨大彎南段工業區企業、場所單位數—按經營規模分.....	73
表 6-1-10 臺北內湖科技園區、南港軟體工業園區暨大彎南段工業區場所單位數—按開業年份及中行業別分.....	74
表 6-1-11 臺北內湖科技園區、南港軟體工業園區暨大彎南段工業區場所單位數—按開業年份及中行業別分（續）	75
表 6-1-12 臺北內湖科技園區、南港軟體工業園區暨大彎南段工業區場所單位數—按開業年份、經營規模及三園區分	76
表 6-1-13 臺北內湖科技園區、南港軟體工業園區暨大彎南段工業區場所單位數—按進駐年份及中行業別分.....	77

表 6-1- 14 臺北內湖科技園區、南港軟體工業園區暨大彎南段工業區場所單位數—按進駐年份及中行業別分 (續)	78
表 6-1- 15 臺北內湖科技園區、南港軟體工業園區暨大彎南段工業區場所單位數—按進駐年份、經營規模及三園區分	79
表 6-1- 16 臺北內湖科技園區、南港軟體工業園區暨大彎南段工業區場所單位數—按組織別及中行業別分.....	80
表 6-1- 17 臺北內湖科技園區、南港軟體工業園區暨大彎南段工業區場所單位數—按組織別及中行業別分 (續)	81
表 6-1- 18 臺北內湖科技園區、南港軟體工業園區暨大彎南段工業區場所單位數—按組織別、經營規模及三園區分	82
表 6-1- 19 臺北內湖科技園區、南港軟體工業園區暨大彎南段工業區場所單位數—按單位級別及中行業別分.....	83
表 6-1- 20 臺北內湖科技園區、南港軟體工業園區暨大彎南段工業區場所單位數—按單位級別及中行業別分(續).....	84
表 6-1- 21 臺北內湖科技園區、南港軟體工業園區暨大彎南段工業區場所單位數—按單位級別、經營規模及三園區分	85
表 6-2- 1 內湖科技園區廠商經營概況—按中行業別分.....	86
表 6-2- 2 內湖科技園區廠商經營概況—按中行業別分 (續)	87
表 6-2- 3 內湖科技園區廠商經營概況—按經營規模分.....	88
表 6-2- 4 內湖科技園區場所單位規模及勞動生產率—按中行業別分.....	89
表 6-2- 5 內湖科技園區場所單位規模及勞動生產率—按中行業別分 (續)	90
表 6-2- 6 內湖科技園區場所單位規模率及勞動生產率—按經營規模分.....	91
表 6-2- 7 內湖科技園區場所單位數—按開業年份及中行業別分.....	92
表 6-2- 8 內湖科技園區場所單位數—按開業年份及中行業別分 (續)	93
表 6-2- 9 內湖科技園區場所單位數—按開業年份、經營規模分.....	94
表 6-2- 10 內湖科技園區場所單位數—按進駐年份及中行業別分.....	95
表 6-2- 11 內湖科技園區場所單位數—按進駐年份及中行業別分 (續)	96
表 6-2- 12 內湖科技園區場所單位數—按進駐年份、經營規模分.....	97
表 6-2- 13 內湖科技園區場所單位數—按組織別及中行業別分.....	98
表 6-2- 14 內湖科技園區場所單位數—按組織別及中行業別分 (續)	99
表 6-2- 15 內湖科技園區場所單位數—按組織別、經營規模分.....	100
表 6-2- 16 內湖科技園區場所單位數—按單位級別及中行業別分.....	101
表 6-2- 17 內湖科技園區場所單位數—按單位級別及中行業別分(續).....	102
表 6-2- 18 內湖科技園區場所單位數—按單位級別、經營規模分.....	103
表 6-3- 1 南港軟體工業園區廠商經營概況—按中行業別分.....	104
表 6-3- 2 南港軟體工業園區廠商經營概況—按中行業別分 (續)	105
表 6-3- 3 南港軟體工業園區廠商經營概況—按經營規模分.....	106

表 6-3- 4 南港軟體工業園區場所單位規模及勞動生產率—按中行業別分.....	107
表 6-3- 5 南港軟體工業園區場所單位規模及勞動生產率—按中行業別分（續）	108
表 6-3- 6 南港軟體工業園區場所單位規模率及勞動生產率—按經營規模分....	109
表 6-3- 7 南港軟體工業園區場所單位數—按開業年份及中行業別分.....	110
表 6-3- 8 南港軟體工業園區場所單位數—按開業年份及中行業別分（續）....	111
表 6-3- 9 南港軟體工業園區場所單位數—按開業年份、經營規模分.....	112
表 6-3- 10 南港軟體工業園區場所單位數—按進駐年份及中行業別分.....	113
表 6-3- 11 南港軟體工業園區場所單位數—按進駐年份及中行業別分（續）..	114
表 6-3- 12 南港軟體工業園區場所單位數—按進駐年份、經營規模分.....	115
表 6-3- 13 南港軟體工業園區場所單位數—按組織別及中行業別分.....	116
表 6-3- 14 南港軟體工業園區場所單位數—按組織別及中行業別分（續）.....	117
表 6-3- 15 南港軟體工業園區場所單位數—按組織別、經營規模分.....	118
表 6-3- 16 南港軟體工業園區場所單位數—按單位級別及中行業別分.....	119
表 6-3- 17 南港軟體工業園區場所單位數—按單位級別及中行業別分(續).....	120
表 6-3- 18 南港軟體工業園區場所單位數—按單位級別、經營規模分.....	121
表 6-4- 1 大彎南段工業區廠商經營概況—按中行業別分.....	122
表 6-4- 2 大彎南段工業區廠商經營概況—按中行業別分（續）.....	123
表 6-4- 3 大彎南段工業區廠商經營概況—按經營規模分.....	124
表 6-4- 4 大彎南段工業區場所單位規模及勞動生產率—按中行業別分.....	125
表 6-4- 5 大彎南段工業區場所單位規模及勞動生產率—按中行業別分（續）	126
表 6-4- 6 大彎南段工業區場所單位規模率及勞動生產率—按經營規模分.....	127
表 6-4- 7 大彎南段工業區場所單位數—按開業年份及中行業別分.....	128
表 6-4- 8 大彎南段工業區場所單位數—按開業年份及中行業別分（續）.....	129
表 6-4- 9 大彎南段工業區場所單位數—按開業年份、經營規模分.....	130
表 6-4- 10 大彎南段工業區場所單位數—按進駐年份及中行業別分.....	131
表 6-4- 11 大彎南段工業區場所單位數—按進駐年份及中行業別分（續）.....	132
表 6-4- 12 大彎南段工業區場所單位數—按進駐年份、經營規模分.....	133
表 6-4- 13 大彎南段工業區場所單位數—按組織別及中行業別分.....	134
表 6-4- 14 大彎南段工業區場所單位數—按組織別及中行業別分（續）.....	135
表 6-4- 15 大彎南段工業區場所單位數—按組織別、經營規模分.....	136
表 6-4- 16 大彎南段工業區場所單位數—按單位級別及中行業別分.....	137
表 6-4- 17 大彎南段工業區場所單位數—按單位級別及中行業別分(續).....	138
表 6-4- 18 大彎南段工業區場所單位數—按單位級別、經營規模分.....	139

壹、調查結果提要分析

為了解臺北內湖科技園區、南港軟體工業園區與大彎南段工業區廠商的經營狀況與發展，臺北市政府產業發展局特別委託世新大學，於97年5月5日至6月30日進行廠商調查。調查結果發現，今年各園區不論是企業單位數、場所單位數、從業員工人數、企業單位全年營業收入、場所單位全年營業收入均有顯著增加，說明如下：

一、園區整體概況

在96年企業家數方面，總計3,120家，以批發零售業1,525家最多，次為製造業497家，再次為資訊及通訊傳播業352家，三者合計家數約占調查區域總企業家數之76.09%。

在96年場所家數方面，總計3,220家，以批發零售業1,562家為最多，占48.51%，次為製造業503家，比例為15.62%，資訊及通訊傳播業354家占10.99%再次之，三者合計家數約占調查區域總場所家數之75.12%。

就產業別員工人數分析，總計121,057人，以批發零售業43,286人為最多，製造業34,075人次之，再次者為資訊及通訊傳播業18,084人，三者合計人數占調查區域總從業員工人數之78.84%。

在企業全年營業收入方面，總計3兆1,744億元，以製造業之1兆6,345億元為最多，批發零售業之1兆1,022億元次之，餘超過百億元以上者依序為資訊及通訊傳播業1,455億元，金融及保險業839億元，運輸及倉儲業731億元，支援服務業379億元，營造業255億元，專業、科學及技術服務業244億元，電力及燃氣供應業214億元，不動產業179億元。

就產業別場所全年營業收入分析，總計1兆9,257億元，以製造業之8,897億元為最多，批發零售業7,058億元為次之，餘超過百億元以上者依序為資訊及通訊傳播業929億元，金融及保險業725億元，運輸及倉儲業548億元，營造業247億元，專業科學及技術服務業226億元，電力及燃氣供應業201億元，支援服務業183億元，不動產業165億元。

二、臺北內湖科技園區

96年底臺北內湖科技園區企業單位數有2,468家，場所單位數有2,535家，從業員工人數有90,473人，96年企業單位全年營業收入有2兆7,079億元，96年場所單位全年營收有1兆6,247億元。

與95年底比較，96年底本區企業單位數增加73家或3.05%，場所單位數增加58家或2.34%，從業員工人數增加866人或0.97%，95年至96年企業單位全年營業收入增加4,146億元或18.08%，95年至96年場所單位全年營業收入增加1,177億元或7.81%。

本區廠商自 91 年至 96 年六年間各項經營指標之平均成長率，場所單位數每年平均成長 10.34%，從業員工人數每年平均成長 9.75%，場所單位全年營業收入每年平均成長 24.57%。

三、南港軟體工業園區

96 年底南港軟體工業園區企業單位數有 273 家，場所單位數有 279 家，從業員工人數有 14,020 人，96 年企業單位全年營業收入有 1,826 億元，96 年場所單位全年營收有 1,608 億元。

與 95 年底比較，96 年底本區企業單位數增加 6 家或 2.25%，場所單位數增加 5 家或 1.82%，從業員工人數增加 1,280 人或 10.05%，95 年至 96 年企業單位全年營業收入增加 378 億元或 26.12%，95 年至 96 年場所單位全年營業收入增加 282 億元或 21.25%。

本區廠商自 92 年至 96 年五年間各項經營指標之平均成長率，場所單位數每年平均成長 8.68%，從業員工人數每年平均成長 5.41%，場所單位全年營業收入每年平均成長 14.12%。

四、大彎南段工業區

96 年底大彎南段工業區企業單位數有 399 家，場所單位數有 406 家，從業員工人數有 16,564 人，企業單位全年營業收入有 2,881 億元，場所單位全年營收有 1,402 億元。

與 95 年底比較，96 年底本區企業單位數減少 2 家或減少 0.50%，場所單位數減少 11 家或減少 2.64%，從業員工人數增加 581 人或 3.64%，95 年至 96 年企業單位全年營業收入共增加 177 億元或 6.56%，95 年至 96 年場所單位全年營業收入共增加 32 億元或 2.31%。

本區廠商自 92 年至 96 年五年間各項經營指標之平均成長率，場所單位數每年平均成長 8.59%，從業員工人數每年平均減少 0.95%，場所單位全年營業收入每年平均成長 9.54%。

貳、調查實施計畫

一、法令依據

臺北市政府產業發展局基於業務職掌需要，並依據統計法第3條規定辦理臺北內湖科技園區、南港軟體工業園區暨大彎南段工業園區廠商調查（以下簡稱本調查），茲訂定本計畫以為調查實施之準則。

二、調查目的

臺北內湖科技園區、南港軟體工業園區與大彎南段工業園區為臺北市近年全力推動發展的重點產業園區，園區的發展帶動當地區域的建設與繁榮，並進而促進臺北市經貿以及產業的發展。園區內科技性產業及企業營運總部群聚，深具發展潛力並為本市創造相當經濟效益，爰擬針對園區內營業廠商進行全面性調查，俾瞭解園區內廠商實際進駐情形及其營運概況；相關調查資料及統計分析結果，並將供作釐定園區輔導管理政策及規劃區域發展策略之參據。

三、調查區域範圍及調查對象

- (一) 區域範圍：以臺北內湖科技園區、南港軟體工業園區、大彎南段工業園區為調查區域範圍（詳參附件一）。
- (二) 調查對象：凡在本調查區域內之工、商服務業，不論為公營或民營，公司組織或非公司組織，已登記或未登記，其設有固定處所者，皆為本調查對象。

四、調查項目、單位、調查表式

- (一) 調查項目：
 - 1. 廠商基本資料：單位名稱、負責人姓名、填表人姓名、部門、職稱、電話、傳真、公司登記地址以及電子信箱等。
 - 2. 廠商營運資料：含組織型態、營業類型、開業時間、進駐時間、主（次）要產品、商品或服務項目、全年營業收入、支出、從業員工人數、研究發展及購買技術支出、投資概況、政府提供服務需求與進駐原因等。

(二) 調查單位：本調查以場所（家）為調查單位。

(三) 調查表式：採 B4 雙面表式（詳參附件二）。

五、調查資料時期及調查週期

本調查為一次性之專案調查，動態資料為 96 年 1 月 1 日至 96 年 12 月 31 日，靜態資料以 96 年 12 月 31 日之情況為準。

六、調查實施期間及進度

本調查各階段工作進度如下表：

項目	時間
1. 期初審查會議。	97 年 4 月 10 日
2. 調查表及宣傳品印製。	97 年 4 月 21 日
3. 寄發公文，並懸掛紅布條。	97 年 4 月 28 日
4. 分配工作人員之工作區域，並辦理講習工作。	97 年 5 月 2 日前
5. 進行實地訪查與表件催收工作。	97 年 5 月 5 日至 6 月 30 日
6. 調查資料整理、審核、複查、登錄、檢誤。	97 年 5 月 12 日至 6 月 30 日
7. 提交期中服務報告書。	97 年 6 月 12 日前
8. 結果表編製與分析報告撰寫。	97 年 7 月 1 日至 8 月 15 日
9. 提交期末服務報告書。	97 年 8 月 15 日前
10. 產業關聯分析與抽樣分層機制。	97 年 8 月至 10 月
11. 提交調查分析報告。	97 年 9 月 30 日前
12. 舉辦專家座談會。	97 年 11 月中旬
13. 提交總結服務報告書。	97 年 12 月 5 日前

七、調查方法

採派員實地全面性訪查方式，即以人員親訪方式進行。人員親訪所需之時間與金錢成本較高，但可與受調查對象進行面對面的溝通，令其充分了解進行此調查之目的，同時可觀察填表人之反應，即時解說各問項內容，並當場進行複查，可降低填答錯誤率。

八、調查人力配置

(一) 各園區均有配置專責主持人。

(二) 資深督導配置 3 位，駐點於園區者為總督導及助理督導各 1 位，中心內配置內部督導 1 位。

(三) 訪員人數 26 位，包含正式訪員 20 位及機動組 6 位，每位訪員負責調查之廠商家數平均約 189 家。

九、資料整理編製方法及結果表式

本調查資料採電腦處理為主，人工處理為輔，相互配合進行。資料檢誤完成後，利用統計軟體依調查各項目進行交叉分類，並據以編製統計結果表式。

對於回收之問卷將逐一檢查，若問卷有漏填者則進行複查。資料處理流程圖如圖 1 所示：



圖 1 資料處理流程圖

十、辦理機關

本調查由臺北市政府產業發展局委託世新大學民意調查研究中心辦理。

十一、調查經費及來源

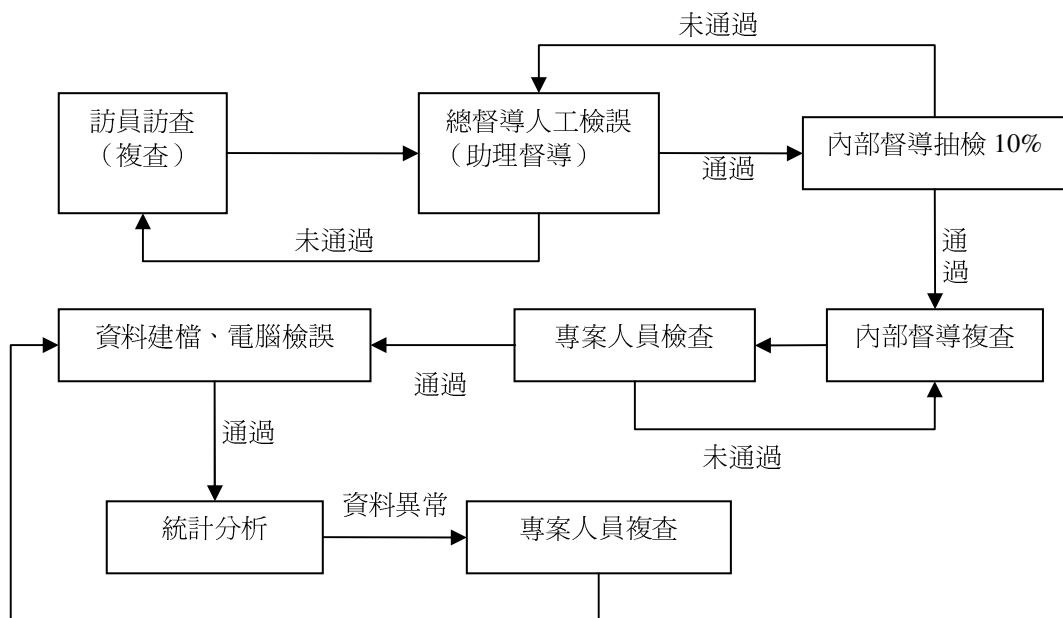
本調查所需經費由產業發展局（97）年度預算經費支應。

十二、本調查實施計畫奉核定後實施

參、調查結果綜合分析



圖 2 分析架構圖



圖 3 分析內容架構圖

一、內湖科技園區、南港軟體工業園區及大彎南段工業區調查結果綜合分析

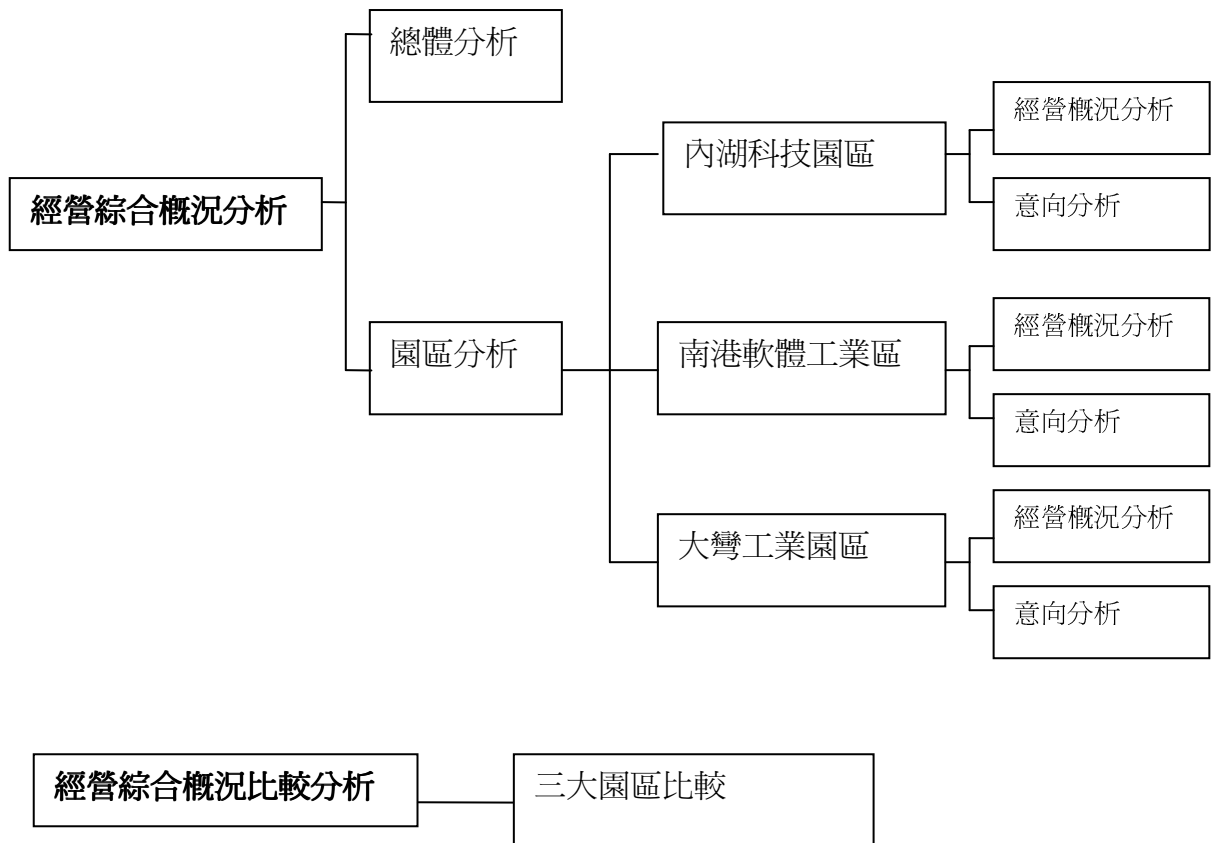
(一) 企業及場所單位數

1. 企業及場所單位數—依行業別分

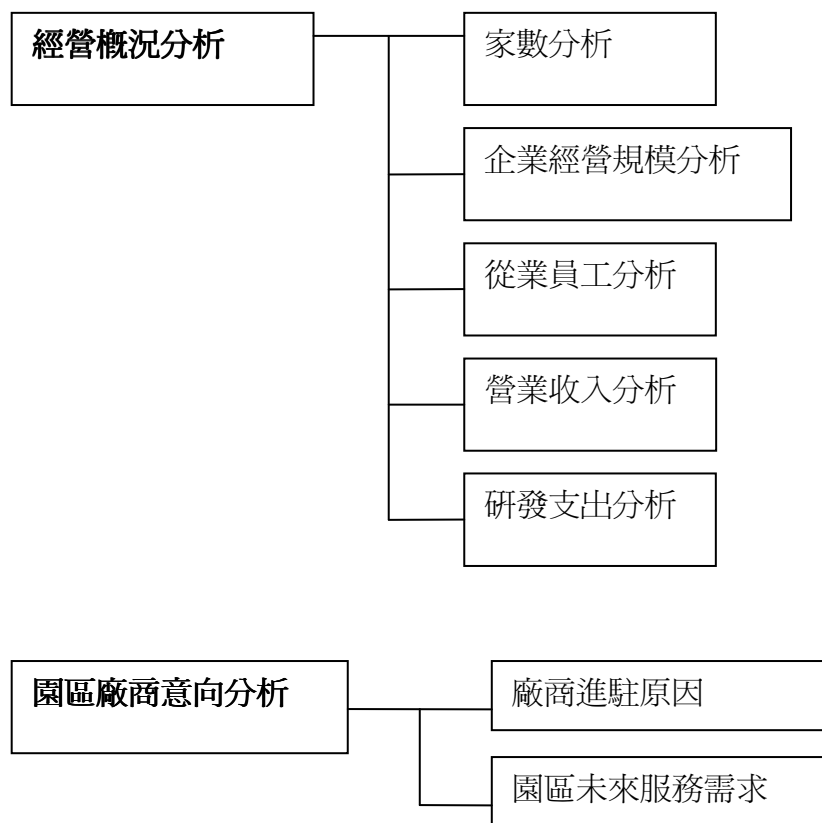
▲ 96 年底企業單位家數為 3,120 家，較 95 年底增加 79 家或 2.60%。

96 年底內湖科技園區、大彎南段工業區及南港軟體工業園區（以下簡稱三園區）工商業企業單位數共計 3,120 家，較 95 年底之 3,041 家增加 79 家，成長率為 2.60%（表 1-1）。

▲ 園區企業工業部門為 589 家或占 18.88%，服務業部門 2,531 家或占 81.12%。

服務業部門企業單位數較工業部門為高，占總產業 81.12%，工業部門則為 18.88%；服務業部門為工業部門之 4.3 倍。就產業部門別觀察企業單位數變動，工業部門 96 年底之企業單位數共計 589 家，較 95 年底增加 12 家，成長率為 2.08%；服務業部門企業單位數共計 2,531 家，與 95 年底比較，增加 67 家，成長率為 2.72%，服務業部門廠商家數增幅超過工業部門，成長率增幅亦較工業部門略高。（表 1-1）。

表 1-1 企業單位數按行業別分

行 業 別	96 年		95 年		增減家數	增減率 (%)
	家數	分配比 (%)	家數	分配比 (%)		
總 計	3,120	100.00	3,041	100.00	79	2.60
工 業 部 門	589	18.88	577	18.97	12	2.08
製 造 業	497	15.93	489	16.08	8	1.64
電力及燃氣供應業	5	0.16	4	0.13	1	25.00
用水供應及污染整治業	5	0.16	5	0.16	-	-
營 造 業	82	2.63	79	2.6	3	3.80
服 務 業 部 門	2,531	81.12	2,464	81.03	67	2.72
批 發 及 零 售 業	1,525	48.88	1,442	47.42	83	5.76
運 輸 及 倉 儲 業	87	2.79	75	2.47	12	16.00
住 宿 及 餐 飲 業	81	2.60	92	3.03	-11	-11.96
資 訊 及 通 訊 傳 播 業	352	11.28	375	12.33	-23	-6.13
金 融 及 保 險 業	141	4.52	139	4.57	2	1.44
不 動 產 業	72	2.31	66	2.17	6	9.09
專業、科學及技術服務業	185	5.93	196	6.45	-11	-5.61
支 援 服 務 業	35	1.12	31	1.02	4	12.90
教 育 服 務 業	3	0.10	1	0.03	2	200.00
醫療保健及社會工作服務業	7	0.22	5	0.16	2	40.00
藝術、娛樂及休閒服務業	9	0.29	5	0.16	4	80.00
其 他 服 務 業	34	1.09	37	1.22	-3	-8.11

▲ 96 年底場所單位家數 3,220 家，較 95 年底增加 52 家或 1.64%。

96 年底三園區工商業場所單位數共計 3,220 家，較 95 年底之 3,168 家增加 52 家，成長率為 1.64%（表 1-2）。

▲ 園區廠商工業部門 595 家或占 18.48%，服務業部門 2,625 家或占 81.52%。

服務業部門場所單位數較工業部門為高，占總產業 81.52%；工業部門則為 18.48%；服務業部門為工業部門之 4.41 倍。就產業部門別觀察場所單位數變動，工業部門 96 年底之工業場所單位數共計 595 家，較 95 年底增加 3 家，成長率為 0.51%；服務業部門場所單位數共計 2,625 家，較 95 年底增加 49 家，成長率為 1.90%，服務業部門增幅較工業部門為高，二大部門間之比重，由 95 年底之 4.35 倍，增加為 4.41 倍（表 1-2）。

表 1-2 場所單位按行業別分

行 業 別	96 年		95 年		增減家數	增減率 (%)
	家數	分配比 (%)	家數	分配比 (%)		
	總 計	3,220	100.00	3,168		
工 業 部 門	595	18.48	592	18.69	3	0.51
製 造 業	503	15.62	503	15.88	-	-
電 力 及 燃 氣 供 應 業	5	0.16	4	0.13	1	25.00
用 水 供 應 及 污 染 整 治 業	5	0.16	5	0.16	-	-
營 造 業	82	2.55	80	2.53	2	2.50
服 務 業 部 門	2,625	81.52	2,576	81.31	49	1.90
批 發 及 零 售 業	1,562	48.51	1,489	47	73	4.90
運 輸 及 倉 儲 業	104	3.23	91	2.87	13	14.29
住 宿 及 餐 飲 業	94	2.92	104	3.28	-10	-9.62
資 訊 及 通 訊 傳 播 業	354	10.99	380	11.99	-26	-6.84
金 融 及 保 險 業	160	4.97	158	4.99	2	1.27
不 動 產 業	72	2.24	68	2.15	4	5.88
專 業、科 學 及 技 術 服 務 業	185	5.75	200	6.31	-15	-7.50
支 援 服 務 業	37	1.15	33	1.04	4	12.12
教 育 服 務 業	4	0.12	2	0.06	2	100.00
醫 療 保 健 及 社 會 工 作 服 務 業	7	0.22	5	0.16	2	40.00
藝 術、娛 樂 及 休 閒 服 務 業	9	0.28	5	0.16	4	80.00
其 他 服 務 業	37	1.15	41	1.29	-4	-9.76

2. 場所單位數—依行業別與開業、進駐年份分

▲ 園區廠商在八十五年以前開業者占 42.79%，其餘近六成廠商開業年份均未滿十年。

園區廠商開業年份超過十年（85 年以前開業者）占 42.79%；開業超過五年

未滿十年者（86年至90年開業者）占21.73%，其餘開業未滿五年者（91年以後開業者）占35.47%（表1-3）。

▲ 園區內工業部門開業超過十年之廠商，明顯高於服務業部門，但相對開業未達十年家數，工業部門則低於服務業部門。

園區廠商開業年份就產業部門分析，工業部門在85年以前開業者占最高，為58.46%，明顯高於服務業部門之39.24%；但相對開業未達十年家數，工業部門僅占41.54%，低於服務業部門之60.76%（表1-3）。

表 1-3 工商及服務業場所單位數按開業年份及行業別分

單位：家

行 業 別	合計		85年以前 開 業		86年~90年 開 業		91年以後 開 業	
	家數	分配比 (%)	家數	分配比 (%)	家數	分配比 (%)	家數	分配比 (%)
總 計	3,101	100.00	1,327	42.79	674	21.73	1,100	35.47
工 業 部 門	573	100.00	335	58.46	99	17.28	139	24.26
製 造 業	487	100.00	280	57.49	83	17.04	124	25.46
電 力 及 燃 氣 供 應 業	5	100.00	3	60.00	2	40.00	-	-
用 水 供 應 及 污 染 整 治 業	5	100.00	4	80.00	1	20.00	-	-
營 造 業	76	100.00	48	63.16	13	17.11	15	19.74
服 務 業 部 門	2,528	100.00	992	39.24	575	22.75	961	38.01
批 發 及 零 售 業	1,509	100.00	706	46.79	301	19.95	502	33.27
運 輸 及 倉 儲 業	96	100.00	47	48.96	9	9.38	40	41.67
住 宿 及 餐 飲 業	87	100.00	5	5.75	10	11.49	72	82.76
資 訊 及 通 訊 傳 播 業	345	100.00	89	25.80	117	33.91	139	40.29
金 融 及 保 險 業	154	100.00	44	28.57	59	38.31	51	33.12
不 動 產 業	70	100.00	24	34.29	14	20.00	32	45.71
專 業、科 學 及 技 術 服 務 業	174	100.00	46	26.44	43	24.71	85	48.85
支 援 服 務 業	36	100.00	13	36.11	11	30.56	12	33.33
教 育 服 務 業	4	100.00	-	-	1	25.00	3	75.00
醫 療 保 健 及 社 會 工 作 服 務 業	7	100.00	1	14.29	1	14.29	5	71.43
藝 術、娛 樂 及 休 閒 服 務 業	9	100.00	3	33.33	-	-	6	66.67
其 他 服 務 業	37	100.00	14	37.84	9	24.32	14	37.84

註：3,101 有效值；119 遺漏值。

▲ 園區廠商在 91 年底以前進駐者占 34.90%，91 年以後進駐成長穩定，至 95 年後開始遞減。

園區廠商於91年底以前進駐者占34.90%，92年進駐者占11.80%，93年進駐者占14.28%，94年進駐者佔14.47%，呈現穩定成長趨勢，95年進駐者占12.99%略為下降，96年以後進駐者降至11.57%，顯示95年後進駐家數成長遞減（表1-4）。

▲ 園區內工業部門進駐時間在 91 年底以前者比例較高。

工業部門於 91 年底以前進駐者比例較高，占 44.08%，服務業部門占 32.82%；工業部門至 93 年以後進駐家數減少，至 96 年有大幅度的增加，服務業部門自 94 年達到進駐高峰後，近幾年進駐家數逐年下滑（表 1-4）。

表 1-4 工商及服務業場所單位數按進駐年份及行業別分

單位：家

行 業 別	合計	進駐時間					
		91 年底以前進駐	92 年進駐	93 年進駐	94 年進駐	95 年進駐	96 年初以後進駐
總 計	3,103	1,083	366	443	449	403	359
	(100.00)	(34.90)	(11.80)	(14.28)	(14.47)	(12.99)	(11.57)
工 業 部 門	574	253	65	77	65	48	66
	(100.00)	(44.08)	(11.32)	(13.41)	(11.32)	(8.36)	(11.50)
製 造 業	488	219	55	63	56	40	55
	(100.00)	(44.88)	(11.27)	(12.91)	(11.48)	(8.20)	(11.27)
電力及燃氣供應業	5	1	-	3	-	-	1
	(100.00)	(20.00)	-	(60.00)	-	-	(20.00)
用水供應及污染整治業	5	2	-	1	2	-	-
	(100.00)	(40.00)	-	(20.00)	(40.00)	-	-
營 造 業	76	31	10	10	7	8	10
	(100.00)	(40.79)	(13.16)	(13.16)	(9.21)	(10.53)	(13.16)
服 務 業 部 門	2,529	830	301	366	384	355	293
	(100.00)	(32.82)	(11.90)	(14.47)	(15.18)	(14.04)	(11.59)
批 發 及 零 售 業	1,509	533	182	207	214	207	166
	(100.00)	(35.32)	(12.06)	(13.72)	(14.18)	(13.72)	(11.00)
運 輸 及 倉 儲 業	96	31	8	18	14	9	16
	(100.00)	(32.29)	(8.33)	(18.75)	(14.58)	(9.38)	(16.67)
住 宿 及 餐 飲 業	87	10	11	20	21	14	11
	(100.00)	(11.49)	(12.64)	(22.99)	(24.14)	(16.09)	(12.64)
資 訊 及 通 訊 傳 播 業	345	112	43	43	44	48	55
	(100.00)	(32.46)	(12.46)	(12.46)	(12.75)	(13.91)	(15.94)
金 融 及 保 險 業	154	60	9	17	28	24	16
	(100.00)	(38.96)	(5.84)	(11.04)	(18.18)	(15.58)	(10.39)
不 動 產 業	70	15	5	9	24	15	2
	(100.00)	(21.43)	(7.14)	(12.86)	(34.29)	(21.43)	(2.86)
專 業、科 學 及 技 術 服 務 業	174	40	27	39	24	28	16
	(100.00)	(22.99)	(15.52)	(22.41)	(13.79)	(16.09)	(9.20)
支 援 服 務 業	37	12	7	6	4	4	4
	(100.00)	(32.43)	(18.92)	(16.22)	(10.81)	(10.81)	(10.81)
教 育 服 務 業	4	-	1	-	1	2	-
	(100.00)	-	(25.00)	-	(25.00)	(50.00)	-
醫 療 保 健 及 社 會 工 作 服 務 業	7	1	3	1	-	-	2
	(100.00)	(14.29)	(42.86)	(14.29)	-	-	(28.57)
藝 術、娛 樂 及 休 閒 服 務 業	9	-	2	1	2	-	4
	(100.00)	-	(22.22)	(11.11)	(22.22)	-	(44.44)
其 他 服 務 業	37	16	3	5	8	4	1
	(100.00)	(43.24)	(8.11)	(13.51)	(21.62)	(10.81)	(2.70)

註 1：3,103 有效值；117 遺漏值。

註 2：括弧內為百分比。

3.場所單位數—依行業別與組織型態分

▲ 園區廠商以民營公司組織為主，總計 3,121 家或占 96.93%。

園區廠商大部分為民營公司組織，總計 3,121 家或占 96.93%，獨資或合夥之民營組織為 82 家或占 2.55%。(表 1-5)。

表 1-5 依行業別分—按組織型態分

行 業 別	合計	單位：家				
		民營公司 組 織	民營獨資 或 合 夥	民營其他 組 織	公營公司 組 織	公營非公 司及其他 組 織
總 計	3,220	3,121	82	10	5	2
	(100.00)	(96.93)	(2.55)	(0.31)	(0.16)	(0.06)
工 業 部 門	595	590	4	-	1	-
	(100.00)	(99.16)	(0.67)	-	(0.17)	-
製 造 業	503	501	2	-	-	-
	(100.00)	(99.60)	(0.40)	-	-	-
電 力 及 燃 氣 供 應 業	5	4	-	-	1	-
	(100.00)	(80.00)	-	-	(20.00)	-
用 水 供 應 及 污 染 整 治 業	5	4	1	-	-	-
	(100.00)	(80.00)	(20.00)	-	-	-
營 造 業	82	81	1	-	-	-
	(100.00)	(98.78)	(1.22)	-	-	-
服 務 業 部 門	2,625	2,531	78	10	4	2
	(100.00)	(96.42)	(2.97)	(0.38)	(0.15)	(0.08)
批 發 及 零 售 業	1,562	1,546	14	1	1	-
	(100.00)	(98.98)	(0.90)	(0.06)	(0.06)	-
運 輸 及 倉 儲 業	104	97	6	-	1	-
	(100.00)	(93.27)	(5.77)	-	(0.96)	-
住 宿 及 餐 飲 業	94	66	28	-	-	-
	(100.00)	(70.21)	(29.79)	-	-	-
資 訊 及 通 訊 傳 播 業	354	350	3	1	-	-
	(100.00)	(98.87)	(0.85)	(0.28)	-	-
金 融 及 保 險 業	160	158	-	-	2	-
	(100.00)	(98.75)	-	-	(1.25)	-
不 動 產 業	72	71	-	1	-	-
	(100.00)	(98.61)	-	(1.39)	-	-
專 業、科 學 及 技 術 服 務 業	185	166	15	3	-	1
	(100.00)	(89.73)	(8.11)	(1.62)	-	(0.54)
支 援 服 務 業	37	35	2	-	-	-
	(100.00)	(94.59)	(5.41)	-	-	-
教 育 服 務 業	4	3	-	1	-	-
	(100.00)	(75.00)	-	(25.00)	-	-
醫 療 保 健 及 社 會 工 作 服 務 業	7	4	1	1	-	1
	(100.00)	(57.14)	(14.29)	(14.29)	-	(14.29)
藝 術、娛 樂 及 休 閒 服 務 業	9	8	1	-	-	-
	(100.00)	(88.89)	(11.11)	-	-	-
其 他 服 務 業	37	27	8	2	-	-
	(100.00)	(72.97)	(21.62)	(5.41)	-	-

註：括弧內為百分比。

4.場所單位數—依行業別與營業類型分

▲ 園區廠商營業類型以獨立經營單位為主，計 2,609 家或占 81.02%；總管理單位有 235 家或占 7.30%。

園區廠商組織型態以獨立經營單位為最多，合計 2,609 家，占 81.02%，分支單位 376 家，占 11.68%，而進駐園區之企業總管理單位有 235 家，占 7.30%（表 1-6）。

▲ 工業部門之總管理單位有較高的比例進駐園區，有 89 家或占 14.96%，其中製造業 83 家，比例高達 16.50%。

就產業部門分析，工業部門企業之總管理機構進駐園區比例較高，有 89 家或占 14.96%，高於服務業部門企業之總管理單位進駐園區比例之 5.56%，其中製造業 83 家，比例更高達 16.50%。就進駐於園區之企業總管理單位而言，屬服務業部門者有 146 家占 62.13%，工業部門者為 89 家或占 37.87%（表 1-6）。

表 1-6 依行業別分—按組織型態分

單位：家

行 業 別	合計		獨立經營單位		企業之分支單位		企業之總管理單位	
	家數	分配比 (%)	家數	分配比 (%)	家數	分配比 (%)	家數	分配比 (%)
總 計	3,220	100.00	2,609	81.02	376	11.68	235	7.30
工 業 部 門	595	100.00	428	71.93	78	13.11	89	14.96
製 造 業	503	100.00	345	68.59	75	14.91	83	16.50
電力及燃氣供應業	5	100.00	2	40.00	2	40.00	1	20.00
用水供應及污染整治業	5	100.00	4	80.00	-	-	1	20.00
營 造 業	82	100.00	77	93.90	1	1.22	4	4.88
服 務 業 部 門	2,625	100.00	2,181	83.09	298	11.35	146	5.56
批 發 及 零 售 業	1,562	100.00	1,332	85.28	136	8.71	94	6.02
運 輸 及 倉 儲 業	104	100.00	68	65.38	31	29.81	5	4.81
住 宿 及 餐 飲 業	94	100.00	56	59.57	33	35.11	5	5.32
資 訊 及 通 訊 傳 播 業	354	100.00	313	88.42	18	5.08	23	6.50
金 融 及 保 險 業	160	100.00	107	66.88	50	31.25	3	1.88
不 動 產 業	72	100.00	67	93.06	4	5.56	1	1.39
專業、科學及技術服務業	185	100.00	165	89.19	13	7.03	7	3.78
支 援 服 務 業	37	100.00	27	72.97	5	13.51	5	13.51
教 育 服 務 業	4	100.00	3	75.00	1	25.00	-	-
醫療保健及社會工作服務業	7	100.00	6	85.71	1	14.29	-	-
藝術、娛樂及休閒服務業	9	100.00	8	88.89	-	-	1	11.11
其 他 服 務 業	37	100.00	29	78.38	6	16.22	2	5.41

5. 製造業場所單位數—按產業型態、四大行業別分

▲ 園區從事製造業之場所型態主要為非傳統產業、資訊電子業為主。

園區製造業廠商按產業型態分，屬傳統產業者 227 家或占 45.13%，屬非傳統產業者 276 家或占 54.87%；若按四大行業分，以資訊電子業 276 家為主或占 54.87%，其次為民生工業 104 家或占 20.68%，化學工業則為 69 家或占 13.72%，金屬機械業 54 家或占 10.74%（表 1-7）。

表 1-7 製造業企業與場所單位數—按產業型態、四大行業別分

製造業型態	企業單位數				場所單位數			
	96 年		95 年		96 年		95 年	
	家數	分配比 (%)	家數	分配比 (%)	家數	分配比 (%)	家數	分配比 (%)
總計	497	100.00	489	100.00	503	100.00	503	100.00
按產業型態分								
傳統產業	224	45.07	216	44.17	227	45.13	223	44.33
非傳統產業	273	54.93	273	55.83	276	54.87	280	55.67
按四大行業分								
民生工業	102	20.52	105	21.47	104	20.68	108	21.47
化學工業	68	13.68	65	13.29	69	13.72	69	13.72
金屬機械業	54	10.87	46	9.41	54	10.74	46	9.15
資訊電子業	273	54.93	273	55.83	276	54.87	280	55.67

註：製造業之分類係依照經濟部之定義。

6. 場所單位數—按知識密集度分

▲ 園區從事製造業之場所型態以知識密集型製造業為主。

96 年底園區製造業場所單位數總計 503 家；按知識密集度分，知識密集型製造業為 361 家或占 71.77%，非知識密集型製造業 142 家或占 28.23%，顯示園區製造業以知識密集型為主（表 1-8）。

表 1-8 製造業場所單位數按知識密集度分

項目別	96 年場所單位家數	
	家數	分配比 (%)
總計	503	100.00
知識密集型製造業	361	71.77
非知識密集型製造業	142	28.23

註：知識密集型製造業之分類係依 OECD（2003）之定義。

▲ 園區從事服務業之場所型態以非知識密集型服務業所占比例較高。

園區服務業場所單位數總計 2,625 家，以非知識密集型服務業總計 1,970 家居多數，占 75.05%，知識密集型服務業則為 655 家或占 24.95%（表 1-9）。

表 1-9 服務業場所單位數按知識密集度分

		單位：家	
項目別		96年場所單位家數	分配比(%)
總計		2,625	100.00
知識密集型服務業		655	24.95
非知識密集型服務業		1,970	75.05

註：知識密集型服務業之分類係依 OECD (2003) 之定義。

(二) 場所經營規模

1. 場所單位數—按場所員工人數分

▲ 員工人數在 50 人以下中小規模廠商有 2,761 家或占 85.75% 最多；其餘大型廠商占 14.25%。

按員工人數規模觀察，未滿 10 人之廠商有 1,246 家為最多，占 38.70%；從業員工人數 10 至 29 人者 1,144 家或占 35.53% 居次；從業員工人數 30 至 49 人者 371 家或占 11.52% 再居次；園區廠商營運規模未滿 50 人者合計占 85.75% (表 1-10)。

▲ 員工人數在 50 人以下之中小廠商成長 3.91%，50 人以上之大型廠商減少 10.18%。

若與 95 年比較，95 年底從業員工人數 50 人以下之中小企業共 2,657 家，至 96 年底增加至 2,761 家，增加 104 家，成長率為 3.91%；相對 50 人以上之大型廠商則從 511 家減少至 459 家，減少 10.18% (表 1-10)。

表 1-10 場所單位數—按場所員工人數分

		單位：家					
員工人數分組		96年		95年		增減人數	增減率(%)
		家數	分配比(%)	家數	分配比(%)		
總計		3,220	100.00	3,168	100.00	52	1.64
未滿 5 人		568	17.64	447	14.11	121	27.07
5 ~ 9 人		678	21.06	617	19.48	61	9.89
10 ~ 29 人		1,144	35.53	1,189	37.53	-45	-3.78
30 ~ 49 人		371	11.52	404	12.75	-33	-8.17
50 ~ 99 人		235	7.30	301	9.50	-66	-21.93
100 ~ 449 人		193	5.99	189	5.97	4	2.12
500 人以上		31	0.96	21	0.66	10	47.62

2.場所單位數—按場所營業收入分

▲ 場所單位全年營業收入 1,000 萬元以上未滿 5 億元者為 2,045 家，占 63.51%。

按營業收入規模觀察，園區廠商營運規模以 1,000 萬元以上未滿 5 億之中型企業居多，場所全年營業收入在 5 億元以上為 400 家，占 12.42%；其餘營業收入不滿 1,000 萬元共 775 家，占 24.09%。

96 年場所營收未滿 500 萬元之廠商較去年增加 311 家，其中有 140 家為 96 年新遷入廠商，顯示 96 年營收未滿 500 萬元之小規模廠商大幅增加，有一半原因在於 96 年新進駐廠商以小型企業為主，同時亦顯現出 96 年原有廠商受景氣影響，有 171 家廠商營收規模降為未滿 500 萬元（表 1-11）。

表 1-11 場所單位數—按場所營業收入分

單位：家

營業收入分組	96 年		95 年		增減家數	增減率 (%)
	家數	分配比 (%)	家數	分配比 (%)		
總計	3,220	100.00	3,168	100.00	52	1.64
未滿 500 萬元	496	15.43	185	5.84	311	168.08
500 萬元~未滿 1,000 萬元	279	8.66	242	7.64	37	15.29
1,000 萬元~未滿 4,000 萬元	742	23.04	856	27.02	-114	-13.32
4,000 萬元~未滿 10,000 萬元	546	16.96	605	19.10	-59	-9.75
10,000 萬元~未滿 50,000 萬元	757	23.48	873	27.56	-116	-13.29
50,000 萬元~未滿 100,000 萬元	160	4.97	155	4.89	5	3.23
100,000 萬元以上	240	7.45	252	7.95	-12	-4.76

3.場所平均員工人數、全年平均營業收入與員工平均營收—按行業別分

▲ 每場所平均從業員工人數為 38 人，平均營業收入為 5 億 9,821 萬元；工業部門經營規模較服務業部門大。

96 年底園區廠商平均每場所從業員工人數為 38 人，平均營業收入為 5 億 9,821 萬元。若按產業部門觀察，工業部門平均員工人數為 63 人，平均營業收入 15 億 7,374 萬元；服務業部門平均人數為 32 人，平均營業收入 3 億 7,785 萬元，工業部門經營規模大於服務業部門（表 1-12）。

▲ 員工平均營收為 1,574 萬元；工業部門員工平均營收較服務業部門高。

96 年底員工平均營收為 1,574 萬元。就產業部門觀察，工業部門員工平均營收為 2,498 萬元，高於服務業部門之 1,181 萬元（表 1-12）。

表 1-12 場所平均從業員工人數、場所平均收入及員工平均營收按行業別分

行 業 別	場所平均 員工人數 (人)		增減 人數 (人)	場所全年平均 營業收入 (千元)		增減收入 (千元)	員工平均 營業收入 (千元)		增減收入 (千元)
	96年	95年		96年	95年		96年	95年	
總計	38	37	1	598,209	560,810	37,399	15,742	15,157	585
工業部門	63	62	1	1,573,741	1,353,280	220,461	24,980	21,827	3,153
製造業	68	67	1	1,768,857	1,525,140	243,717	26,013	22,763	3,249
電力及燃氣供應業	66	77	-11	4,020,890	3,222,370	798,520	60,923	41,849	19,074
用水供應及污染整治業	87	27	60	373,328	231,260	142,068	4,291	8,565	-4,274
營造業	29	34	-5	300,848	249,350	51,498	10,374	7,334	3,040
服務業部門	32	32	0	377,848	378,690	-842	11,808	11,834	-26
批發及零售業	28	28	0	451,869	470,790	-18,921	16,138	16,814	-676
運輸及倉儲業	41	45	-4	526,512	553,640	-27,128	12,842	12,303	539
住宿及餐飲業	15	23	-8	40,371	47,630	-7,259	2,691	2,071	621
資訊及通訊傳播業	51	47	4	262,354	225,720	36,634	5,144	4,803	342
金融及保險業	40	30	10	456,967	427,790	29,177	11,424	14,260	-2,835
不動產業	19	22	-3	229,627	285,440	-55,813	12,086	12,975	-889
專業、科學及技術服務業	33	35	-2	122,153	180,790	-58,637	3,702	5,165	-1,464
支援服務業	54	48	6	494,566	198,780	295,786	9,159	4,141	5,017
教育服務業	43	32	11	58,250	104,620	-46,370	1,355	3,269	-1,915
醫療保健及社會工作服務業	10	9	1	26,766	35,820	-9,054	2,677	3,980	-1,303
藝術、娛樂及休閒服務業	13	30	-17	23,574	58,960	-35,386	1,813	1,965	-152
其他服務業	15	16	-1	38,784	72,990	-34,206	2,586	4,562	-1,976

4.場所平均員工人數與營業收入—按知識密集度分

▲ 知識密集型製造業經營規模與員工平均產值均大於非知識密集型製造業。

知識密集型製造業每場所平均從業員工人數為 82 人，場所平均全年營業收入 23 億 6,538 萬元，員工平均全年營業收入 2,874 萬元；非知識密集型製造業每場所平均員工人數 31 人，場所平均全年營業收入 2 億 5,234 萬元，員工平均全年營業收入 821 萬元；知識密集型製造業經營規模與員工平均產值均大於非知識密集型製造業（表 1-13）。

表 1-13 製造業場所平均從業員工人數與平均收入按知識密集度分

項 目 別	知識密集型製造業	非知識密集型製造業
場 所 單 位 數 (家)	361	142
場 所 員 工 人 數 (人)	29,708	4,367
場 所 營 業 收 入 (千 元)	853,903,518	35,831,571
場 所 平 均 員 工 人 數 (人)	82	31
場 所 平 均 營 收 (千 元)	2,365,384	252,335
員 工 平 均 營 收 (千 元)	28,743	8,205

註：知識密集型製造業之分類係依 OECD (2003) 之定義。

▲ 知識密集型服務業場所平均員工人數較非知識密集服務業高。

知識密集型服務業每場所平均從業員工人數為 40 人，場所平均全年營業收入 2 億 6,845 萬元，員工平均全年營業收入 668 萬元；非知識密集型服務業每場所平均從業員工人數為 29 人，場所平均全年營業收入 4 億 1,321 萬元，員工平均全年營業收入 1,416 萬元，平均員工人數較知識密集服務業低，場所平均營業收入及員工平均營業收入則較高（表 1-14）。

▲ 知識密集型製造業經營規模與員工平均產值均顯著大於知識密集型服務業。

知識密集型製造業平均每場所從業員工人數為 82 人，大於知識密集型服務業之 40 人；若以場所平均全年營業收入比較，知識密集型製造業為 23 億 6,538 萬元，高於知識密集型服務業 2 億 6,845 萬元；若以員工平均全年營業收入來看，知識密集型製造業為 2,874 萬元，高於知識密集型服務業 668 萬元（表 1-14）。

表 1-14 服務業場所平均從業員工人數與平均收入按知識密集度分

項 目 別	知識密集型服務業	非知識密集型服務業
場 所 單 位 數 (家)	655	1,970
場 所 員 工 人 數 (人)	26,320	57,486
場 所 營 業 收 入 (千 元)	175,834,801	814,022,201
場 所 平 均 員 工 人 數 (人)	40	29
場 所 平 均 營 收 (千 元)	268,450	413,209
員 工 平 均 營 收 (千 元)	6,681	14,160

註：知識密集型服務業之分類係依 OECD（2003）之定義。

(三) 場所從業員工人數

1. 場所單位員工人數—按行業別分

▲ 96 年三大園區從業員工人數達 12 萬 1 千人，較 95 年成長 2.30%。

96 年園區從業員工人數為 12 萬 1,057 人，較 95 年之 11 萬 8,330 人，增加 2,727 人，成長率為 2.30%（表 1-15）。

▲ 園區工業部門從業員工人數 37,251 人或占 30.77%，服務業部門 83,806 人或占 69.23%。

由產業部門觀察，服務業部門園區從業員工人數為 83,806 人或占 69.23%，工業部門 37,251 人或占 30.77%；以中行業別分，以批發零售業 4 萬 3,286 人或占 35.76% 最多；製造業 3 萬 4,075 人或占 28.15% 居次；資訊及通訊傳播業 1 萬 8,084 人或占 14.94% 排名第三。若與 95 年比較，工業與服務業間人數變動不大（表 1-15）。

表 1-15 場所單位員工人數按行業別分

單位：人

行 業 別	96 年		95 年		增減人數	增減率 (%)
	從 業 員工數	分配比 (%)	從 業 員工數	分配比 (%)		
總 計	121,057	100.00	118,330	100.00	2,727	2.30
工 業 部 門	37,251	30.77	36,701	31.02	550	1.50
製 造 業	34,075	28.15	33,549	28.35	526	1.57
電 力 及 燃 氣 供 應 業	329	0.27	307	0.26	22	7.17
用 水 供 應 及 污 染 整 治 業	437	0.36	133	0.11	304	228.57
營 造 業	2,410	1.99	2,712	2.29	-302	-11.14
服 務 業 部 門	83,806	69.23	81,629	68.98	2,177	2.67
批 發 及 零 售 業	43,286	35.76	41,662	35.21	1,624	3.90
運 輸 及 倉 儲 業	4,289	3.54	4,112	3.48	177	4.30
住 宿 及 餐 飲 業	1,419	1.17	2,349	1.99	-930	-39.59
資 訊 及 通 訊 傳 播 業	18,084	14.94	17,730	14.98	354	2.00
金 融 及 保 險 業	6,379	5.27	4,715	3.98	1,664	35.29
不 動 產 業	1,356	1.12	1,493	1.26	-137	-9.18
專 業、科 學 及 技 術 服 務 業	6,075	5.02	7,077	5.98	-1,002	-14.16
支 援 服 務 業	2,007	1.66	1,568	1.33	439	28.00
教 育 服 務 業	171	0.14	64	0.05	107	167.19
醫 療 保 健 及 社 會 工 作 服 務 業	71	0.06	46	0.04	25	54.35
藝 術、娛 樂 及 休 閒 服 務 業	120	0.10	149	0.13	-29	-19.46
其 他 服 務 業	549	0.45	664	0.56	-115	-17.32

2. 製造業場所單位員工人數—按產業型態、四大行業別分

▲ 園區製造業從業員工人數以非傳統產業或資訊電子業從業員工人數最多。

製造業案四大行業分，分為民生工業、化學工業、金屬機械業及資訊電子業，其中，民生工業、化學工業與金屬機械業屬傳統產業，資訊電子業屬非傳統產業。製造業場所單位從業員工人數計 34,075 人，其中以非傳統產業（或資訊電子業）員工人數 27,004 人為最多，占 79.25%（表 1-16）。

表 1-16 製造業場所單位員工人數按產業型態分

單位：人

項 目 別	96 年		95 年		增減人數	增減率 (%)
	從業 員工數	分配比 (%)	從業 員工數	分配比 (%)		
總計	34,075	100.00	33,549	100.00	526	1.57
按產業型態分						
傳統產業	7,071	20.75	6,725	20.04	346	5.14
非傳統產業	27,004	79.25	26,824	79.95	180	0.67
按四大行業分						
民生工業	3,864	11.34	3,386	10.09	478	14.12
化學工業	1,997	5.86	1,994	5.94	3	0.15
金屬機械業	1,210	3.55	1,345	4.01	-135	-10.04
資訊電子業	27,004	79.25	26,824	79.95	180	0.67

註：製造業之分類係依經濟部之定義。

3.場所單位員工人數—按知識集中度分

▲ 園區知識密集產業從業員工人數達 56,028 人或占 46.28%，其中製造業 29,708 人；服務業 26,320 人。

園區知識密集產業從業員工人數為 56,028 人，占全體從業員工人數 121,057 人之 46.28%；其中知識密集型製造業為 29,708 人，知識密集型服務業為 26,320 人（表 1-17）。

▲ 園區知識密集產業從業員工人數中，製造業有 29,708 人或占 53.02%；服務業 26,320 人或占 46.98%。

園區知識密集產業從業員工人數中，知識密集型製造業員工人數 29,708 人，占全體知識密集型產業從業員工人數之 53.02%，占製造業從業員工人數之 87.18%；知識密集型服務業員工人數 26,320 人，占全體知識密集型產業從業員工人數之 46.98%，占服務業從業員工人數之 31.41%（表 1-17）。

表 1-17 場所員工人數按知識集中度分

單位：人

項 目 別	96 年從業員工人數	分配比 (%)
總計	117,881	100.00
知識密集型產業	56,028	47.53
非知識密集型產業	61,853	52.47
製 造 業 合 計	34,075	28.91
知識密集型製造業	29,708	25.20
非知識密集型製造業	4,367	3.70
服 務 業 合 計	83,806	71.09
知識密集型服務業	26,320	22.33
非知識密集型服務業	57,486	48.77

註：知識密集型產業之分類係依 OECD (2003) 之定義。

(四) 全年各項收入

本調查企業營業收入之計算，依據場所之判定結果，若為獨立經營單位，則企業收入等於場所收入；若為分支單位，視該企業之總管理單位有無在調查區域內，若在調查區域內，分支單位之企業收入則不列入計算，若該企業之總管理單位非位於調查區域中，則以分支單位之場所營業收入計算，或以場所單位之員工人數分攤設算該企業營業收入所得出之場所收入；若為企業之總管理單位，則以該企業之全年營業收入計算，詳參「表 1-18 調查區域判斷準則表」。

表 1-18 調查區域判斷準則表

場所單位之判定結果	企業單位數 (a)	場所單位數 (b)	企業全年營業收入 (c)	場所全年營業收入 (d)
一、獨立經營單位	計入家數	計入家數	收入全計入	收入全計入
二、企業之分支單位				
1.總管理單位在調查區域內	不計入家數	計入家數	分支營業收入不計入	以員工人數規模分攤設算營業收入
2.總管理單位不在調查區域內	計入家數(兩家以上者以1家計)	計入家數(兩家以上者家數全計入)	以員工人數規模分攤設算營業收入	以員工人數規模分攤設算營業收入
三、企業之總管理單位	計入家數	計入家數	企業之營業總收入計入(不論分支單位是否在調查區域內)	以員工人數規模分攤設算營業收入

- 1、調查區域包括內湖科技園區、大彎南段工業區、南港軟體工業園區。
- 2、依據經濟部工商普查有關企業單位及場所單位之定義如下：
 - (1) **企業單位定義**：係指為獲得利潤而結合各項生產要素，從事一種或多種經濟活動，獨立構成一個經定經營方針、資金運用等，並自負盈虧責任之單位。其所轄管之場所單位不止一個時，以從事總管理營業單位之所在地，並以所轄各個場所綜合之經濟活動事項，為其企業填表時應包含之範圍。
 - (2) **場所單位定義**：係指從事一種主要經濟活動構成一獨立部門之單位。換言之，不論其財務是否獨立，產、銷售或勞務提供之事業個別處所，例如一家工廠、一家商店、一家旅社等，占有一區劃空間從事活動之單位均屬之。
 - (3) **判斷準則**：
 - (a) **企業單位數**：
 - I. 當一企業營運總部及其分支單位均設立於同一園區，為同一企業，故計 1 企業單位單位數
 - II. 同一企業之多分支單位均設立於同一園區，為同一企業之所屬分支單位，故僅計 1 企業單位單位數
 - (b) **場所單位數**：
 - I. 1 企業營運總部及其 1 分支單位均設立於同一園區，計 2 場所單位數。
 - II. 當同一企業 n 分支單位設立於同一園區，計 n 場所單位數。
 - (c) **企業全年營業收入**：
 - I. 企業營運總部設立於園區之企業，該全企業之全年營業收入分計入(含園區外之營業收入)，惟如有單位設於園區，為避免重覆計算，則扣除該分支單位之營收。
 - II. 企業營運總部非設立於園區之分支單位，其營業收入依該分支單位園區內員工人數占全企業之員例分攤設算營業收入。
 - (d) **場所全年營業收入**：企業營運總部及分支單位，其營業收入依該總部、分支單位園區內員工人數占全企業之員例分攤設算營業收入。

1. 企業與場所全年收入－按行業別分

▲ 96 年企業營業收入為 3 兆 1,744 億元，較 95 年增加 17.62%。

96 年企業全年營業收入為 3 兆 1,744 億元，較 95 年之 2 兆 6,989 億元增加 4,755 億，成長 17.62%；按行業別觀察，工業部門企業全年營業收入為 1 兆 6,835 億元占 53.03%，服務業部門為 1 兆 4,909 億元占 46.97%（表 1-19）。

表 1-19 企業單位全年營業收入按行業別分

行 業 別		96 年		95 年		增減營收	增減率 (%)
		企 業 營 業 收 入	分配比 (%)	企 業 營 業 收 入	分配比 (%)		
總	計	3,174,355,756	100.00	2,698,857,740	100.00	475,498,016	17.62
		1,683,464,052	53.03	1,246,196,390	46.17	437,267,662	35.09
工 業 部 門	製 造 業	1,634,511,742	51.49	1,211,408,990	44.89	423,102,752	34.93
	電 力 及 燃 氣 供 應 業	21,386,390	0.67	13,563,320	0.50	7,823,070	57.68
	用 水 供 應 及 污 染 整 治 業	2,087,979	0.07	1,345,030	0.05	742,949	55.24
	營 造 業	25,477,941	0.80	19,879,050	0.74	5,598,891	28.16
	服 務 業 部 門	1,490,891,704	46.97	1,452,661,350	53.83	38,230,354	2.63
	批 發 及 零 售 業	1,102,189,793	34.72	1,095,087,170	40.58	7,102,623	0.65
	批 發 及 零 售 業	73,143,253	2.30	50,718,470	1.88	22,424,783	44.21
	運 輸 及 倉 儲 業	4,013,247	0.13	4,365,250	0.16	-352,003	-8.06
	住 宿 及 餐 飲 業	145,487,448	4.58	102,933,970	3.81	42,553,478	41.34
	資 訊 及 通 訊 傳 播 業	83,926,348	2.64	86,730,220	3.21	-2,803,872	-3.23
	金 融 及 保 險 業	17,858,354	0.56	23,285,900	0.86	-5,427,546	-23.31
	不 動 產 業	24,359,177	0.77	77,878,310	2.89	-53,519,133	-68.72
	專 業、科 學 及 技 術 服 務 業	37,903,908	1.19	7,826,810	0.29	30,077,098	384.28
	支 援 服 務 業	232,999	0.01	209,230	0.01	23,769	11.36
	教 育 服 務 業	187,360	0.01	179,120	0.01	8,240	4.60
醫 療 保 健 及 社 會 工 作 服 務 業	236,170	0.01	318,810	0.01	-82,640	-25.92	
藝 術、娛 樂 及 休 閒 服 務 業	1,353,647	0.04	3,128,090	0.12	-1,774,443	-56.73	
其 他 服 務 業							

註 1：企業營業收入計算方式詳參「調查區域判斷準則表」。

▲ 96 年場所單位全年營業收入為 1 兆 9,257 億元，較 95 年增加 8.39%。

96 年場所單位全年營業收入為 1 兆 9,257 億元，較 95 年之 1 兆 7,767 億元成長 8.39%；按行業別觀察，工業部門全年營業收入為 9,364 億元或占 48.63%，服務業部門為 9,893 億元或占 51.37%（表 1-20）。

▲ 與 95 年比較，工業部門營收增加 1,352 億元或 15.98%；服務業部門營收增加 138 億元或增加 1.41%。

就中行業別觀察，工業部門全年營收 9,364 億，較 95 年增加 1,352 億元或 16.88%，服務業部門則成長 138 億元或增加 1.41%（表 1-20）。

表 1-20 場所單位全年營業收入按行業別分

行 業 別		96 年		95 年		增減營收	增減率 (%)
		場 所 營 業 收 入	分 配 比 (%)	場 所 營 業 收 入	分 配 比 (%)		
總	計	1,925,654,878	100.00	1,776,652,730	100.00	149,002,148	8.39
工	業 部	936,375,742	48.63	801,140,100	45.09	135,235,642	16.88
	製 造 業	889,735,090	46.20	767,146,450	43.18	122,588,640	15.98
	電 力 及 燃 氣 供 應 業	20,104,451	1.04	12,889,460	0.73	7,214,991	55.98
	用 水 供 應 及 污 染 整 治 業	1,866,640	0.10	1,156,310	0.07	710,330	61.43
	營 造 業	24,669,561	1.28	19,947,880	1.12	4,721,681	23.67
服	務 業 部	989,279,136	51.37	975,512,630	54.91	13,766,506	1.41
	批 發 及 零 售 業	705,818,946	36.65	701,011,170	39.46	4,807,776	0.69
	運 輸 及 倉 儲 業	54,757,249	2.84	50,381,390	2.84	4,375,859	8.69
	住 宿 及 餐 飲 業	3,794,834	0.20	4,953,770	0.28	-1,158,936	-23.40
	資 訊 及 通 訊 傳 播 業	92,873,375	4.82	85,773,290	4.83	7,100,085	8.28
	金 融 及 保 險 業	72,536,834	3.77	67,591,030	3.8	4,945,804	7.32
	不 動 產 業	16,533,109	0.86	19,409,650	1.09	-2,876,541	-14.82
	專 業、科 學 及 技 術 服 務 業	22,598,315	1.17	36,157,060	2.04	-13,558,745	-37.50
	支 援 服 務 業	18,298,947	0.95	6,559,720	0.37	11,739,227	178.96
	教 育 服 務 業	232,999	0.01	209,230	0.01	23,769	11.36
	醫 療 保 健 及 社 會 工 作 服 務 業	187,360	0.01	179,120	0.01	8,240	4.60
	藝 術、娛 樂 及 休 閒 服 務 業	212,170	0.01	294,810	0.02	-82,640	-28.03
	其 他 服 務 業	1,434,998	0.07	2,992,390	0.17	-1,557,392	-52.05

2. 場所全年收入—按產業型態、四大行業、知識密集度分

▲ 96 年底製造業場所單位全年營業收入以非傳統產業（或資訊電子業）為主。

96 年製造業場所單位全年營業收入 8,897 億元，較 95 年之 7,671 億元增加 15.98%；若按產業型態與四大行業分，則以非傳統製造業（或資訊電子業）營業收入 8,184 億元占 90.54% 為主（表 1-21）。

表 1-21 製造業場所單位全年營業收入按產業型態分

項 目 別		96 年		95 年		增減營收	增減率 (%)
		場 所 營 業 收 入	分 配 比 (%)	場 所 營 業 收 入	分 配 比 (%)		
總	計	889,735,090	100.00	767,146,450	100.00	122,588,640	15.98
按 產 業 型 態 分							
	傳 統 產 業	71,310,595	9.47	54,463,300	7.10	16,847,295	30.93
	非 傳 統 產 業	818,424,495	90.54	712,683,150	92.9	105,741,345	14.84
按 四 大 行 業 分							
	民 生 工 業	30,384,291	3.41	29,070,820	3.79	1,313,471	4.52
	化 學 工 業	29,409,049	3.31	18,126,680	2.36	11,282,369	62.24
	金 屬 機 械 業	11,517,255	2.75	7,265,800	0.95	4,251,455	58.51
	資 訊 電 子 業	818,424,495	90.54	712,683,150	92.9	105,741,345	14.84

註：製造業之分類係依經濟部之定義。

▲ 知識密集產業為園區帶來超過五成之營收。

知識密集產業全年營業收入達 1 兆 0,292 億元，占整體場所營業收入 1 兆 9,257 億元之 53.44%；非知識密集產業全年營業收入為 8,499 億元，占整體場所營業收入 44.13%，顯示知識密集產業為園區帶來超過五成之營收（表 1-22）。

▲ 製造業營業收入以知識密集產業為主；服務業則以非知識密集型產業為主。

場所全年營業收入按知識密集度分，知識密集型製造業營業收入為 8,539 億元，占製造業營業收入之 95.97%，非知識密集型製造業為 358 億元或占製造業營業收入 4.03%；知識密集型服務業營業收入為 1,753 億元，占服務業營業收入之 17.72%，非知識密集型服務業為 8,140 億元或占服務業營業收入 82.28%（表 1-22）。

表 1-22 場所全年營業收入按知識密集度分

		單位：千元	
項 目 別	96 年場所營業收入	分配比 (%)	
總 計	1,879,014,228	100.00	
知識 密 集 型 產 業	1,029,160,455	54.77	
非 知 識 密 集 型 產 業	849,853,773	45.23	
製 造 業 合 計	889,735,090	47.35	
知識 密 集 型 製 造 業	853,903,518	45.44	
非 知 識 密 集 型 製 造 業	35,831,572	1.91	
服 務 業 合 計	989,279,138	52.65	
知識 密 集 型 服 務 業	175,256,937	9.33	
非 知 識 密 集 型 服 務 業	814,022,201	43.32	

註：知識密集型產業之分類係依 OECD（2003）之定義。

（五）企業研究發展及購買技術支出金額

1. 企業研發支出—按行業別分

▲ 96 年企業全年研究發展及購買技術支出總計 1,164 億元。

96 年企業全年研究發展及購買技術支出金額為 1,164 億元，占 96 年企業全年營業支出 1.35%，占企業全年營業收入 1.30%（表 1-23）。

▲ 工業部門研發支出比例較服務業部門為高。

依產業部門觀察，工業部門全年研究發展支出金額為 726 億元，占企業全年營業支出 1.94%，占企業全年營業收入 1.85%；服務業部門全年研究發展支出金額為 437 億元，占企業全年營業支出 0.89%，占企業全年營業收入 0.87%；工業部門研發支出金額占企業全年營業支出與營業收入的比例均較服務業部門為高（表 1-23）。

▲ 園區專業、科學技術服務業廠商全年研究發展及購買技術支出占企業全年營業支出比例為最高。

園區專業、科學技術服務業廠商全年研究發展及購買技術支出為 26 億元，占 96 年全年企業營業支出 6.05% 為最高，占營業收入 5.63%（表 1-23）。

表 1-23 企業全年研究發展及購買技術支出按行業別分

單位：千元

行 業 別	平均廠商研發支出金額	研發支出 ² 估計總額	96 年企業平均營業支出	研發支出 ³ 佔總支出比例 (%)	96 年企業平均營業收入	研發支出 ⁴ 佔總收入比例 (%)
總 計	37,316	116,426,037	2,769,933	1.35	2,874,773	1.30
工 業 部 門	123,268	72,604,927	6,363,162	1.94	6,675,115	1.85
製 造 業	134,542	66,867,472	6,444,943	2.09	6,866,650	1.96
電力及燃氣供應業	893,004	4,465,021	93,251,066	0.96	87,333,854	1.02
用水供應及污染整治業	680	3,399	381,877	0.18	417,596	0.16
營 造 業	4,194	343,934	279,398	1.50	309,240	1.36
服 務 業 部 門	17,269	43,707,332	1,931,858	0.89	1,988,391	0.87
批 發 及 零 售 業	17,233	26,281,072	1,664,128	1.04	1,696,070	1.02
運 輸 及 倉 儲 業	2,208	192,131	1,015,000	0.22	1,048,663	0.21
住 宿 及 餐 飲 業	486	39,403	174,319	0.28	185,600	0.26
資 訊 及 通 訊 傳 播 業	9,485	3,338,562	559,280	1.70	618,753	1.53
金 融 及 保 險 業	78,318	11,042,871	13,725,241	0.57	14,178,222	0.55
不 動 產 業	176	12,643	268,889	0.07	269,577	0.07
專業、科學及技術服務業	14,081	2,604,913	232,885	6.05	250,230	5.63
支 援 服 務 業	4,797	167,879	1,135,951	0.42	1,214,727	0.39
教 育 服 務 業	1,860	5,580	35,758	5.20	30,990	6.00
醫療保健及社會工作服務業	783	5,480	367,964	0.21	268,250	0.29
藝術、娛樂及休閒服務業	1	13	26,807	0.00	26,241	0.00
其 他 服 務 業	41	1,392	158,521	0.03	156,186	0.03

註 1：回答研發支出之企業 2,998 家，實際總家數 3,120 家，故依據回答廠商之平均研發金額估計全年研發總金額。

註 2：研發支出估計總額 = 研發支出金額總和 / 回答廠商家數 × 實際總家數

註 3：研發支出佔總支出比例 = 平均廠商研發支出金額 / 96 年企業平均營業支出

註 4：研發支出佔總收入比例 = 平均廠商研發支出金額 / 96 年企業平均營業收入

2. 製造業研究發展與購買技術支出—按產業型態、四大行業別分

▲ 園區製造業廠商全年研發及購買技術支出占營業支出比例，以非傳統產業(或資訊電子業)較高，為 2.14%。

依產業型態觀察，製造業之傳統產業全年研究發展支出金額為 18 億元，占 96 年製造業企業全年營業支出 1.13%，占企業營業收入 1.05%，相較而言，非傳統產業全年研究發展支出為 648 億元，占製造業企業全年營業支出 2.14%，占製造業企業營業收入 2.01%，較傳統產業有較高比例；製造業按四大行業分，資

訊電子業研發支出金額占製造業企業全年支出金額 2.14% 為最高，金屬機械業占 1.34% 居次（表 1-24）。

表 1-24 製造業研究發展及購買技術支出按產業型態及四大行業分

單位：千元

項 目 別	平均廠商研發支出金額	研發支出 ² 估計總額	96 年企業平均營業支出	研發支出 ³ 佔總支出比例(%)	96 年企業平均營業收入	研發支出 ⁴ 佔總收入比例(%)
總計	134,542	66,867,472	6,444,943	2.09	6,866,650	1.96
按 產 業 型 態 分						
傳 統 產 業	8,154	1,826,475	719,950	1.13	773,685	1.05
非 傳 統 產 業	237,262	64,772,599	11,084,047	2.14	11,803,401	2.01
按 四 大 行 業 分						
民 生 工 業	5,011	511,114	499,190	1.00	533,419	0.94
化 學 工 業	10,822	735,895	1,043,840	1.04	1,144,493	0.95
金 屬 機 械 業	10,753	580,641	804,574	1.34	844,336	1.27
資 訊 電 子 業	237,262	64,772,599	11,084,047	2.14	11,803,401	2.01

註 1：回答研發支出之製造業企業 484 家，實際總家數 497 家，故依據回答廠商之平均研發金額估計全年研發總金額。

註 2：研發支出估計總額 = 研發支出金額總和 / 回答廠商家數 × 實際總家數

註 3：研發支出佔總支出比例 = 平均廠商研發支出金額 / 96 年企業平均營業支出

註 4：研發支出佔總收入比例 = 平均廠商研發支出金額 / 96 年企業平均營業收入

註 5：製造業之分類係依經濟部之定義。

3. 廠商研究發展及購買技術支出—按知識密集度分

▲ 園區知識密集產業研發支出金額為 833 億元，占企業營業支出 1.57%，占企業營業收入 1.49%。

園區知識密集產業（包括知識密集型製造業、知識密集型服務業）全年研究發展及購買技術支出金額為 833 億元，占製造業及服務業企業 96 年營業支出 1.57%，占營業收入 1.49%（表 1-25）。

▲ 知識密集型產業之研究發展及購買技術支出為非知識密集型產業之 3.02 倍。

知識密集型產業研發支出為 833 億元，為非知識密集產業之 276 億之 3.02 倍；按製造業及服務業觀察，知識密集型製造業研發支出佔營業支出比例為 2.13%，占營業收入比例為 2.00%，較非知識密集型製造業分別占 0.63% 及 0.60%，有較高的研發支出比例；服務業部分，知識密集型服務業有較高的研發支出比例，其 96 年研發支出金額為 168 億元，占營業支出 0.76%，占營業收入 0.73%，較非知識密集型服務業之 1.00%、0.98% 為低（表 1-25）。

表 1-25 知識密集產業研究發展及購買技術支出按服務業分

單位：千元

知識密集度	平均廠商研發支出金額	研發支出 ² 估計總額	96年企業平均營業支出	研發支出 ³ 佔總支出比例(%)	96年企業平均營業收入	研發支出 ⁴ 佔總收入比例(%)
總計	36,741	111,250,564	2,681,200	1.37	2,798,366	1.31
製造業總計	134,542	66,867,472	6,444,943	2.09	6,866,650	1.96
知識密集型製造業	186,956	66,556,286	8,758,908	2.13	9,333,954	2.00
非知識密集型製造業	4,451	627,552	701,647	0.63	742,765	0.60
服務業總計	17,269	43,707,332	1,931,858	0.89	1,988,391	0.87
知識密集型服務業	26,575	16,768,727	3,481,148	0.76	3,617,921	0.73
非知識密集型服務業	14,185	26,952,396	1,418,539	1.00	1,448,487	0.98

註 1：回答研發支出之企業 2,915 家，實際總家數 3,028 家，故依據回答廠商之平均研發金額估計全年研發總金額。

註 2：研發支出估計總額 = 研發支出金額總和 / 回答廠商家數 × 實際總家數

註 3：研發支出佔總支出比例 = 平均廠商研發支出金額 / 96 年企業平均營業支出

註 4：研發支出佔總收入比例 = 平均廠商研發支出金額 / 96 年企業平均營業收入

註 5：知識密集型產業之分類係依 OECD (2003) 之定義。

(六) 企業投資概況

▲ 96 年三園區投資金額總計 3,275 億元。

調查結果顯示，三大園區 96 年投資金額總計 3,275 億元，其中國內投資金額為 2,578 億元或占 78.69%，國外投資金額為 698 億元或占 21.31% (表 1-26)。

▲ 96 年內湖科技園區及南港軟體工業園區國內投資金額皆超過八成，大彎南段工業區則超過五成。

臺北內湖科技園區 96 年投資金額總計 2,998 億元，其中國內占 81.05%，國外占 18.95%；南港軟體工業園區 96 年投資金額總計 255 億元，其中國內占 82.25%，國外占 17.75%；大彎南段工業區 96 年投資金額總計 201 億元，其中國內占 57.21%，國外占 42.79% (表 1-26)。

表 1-26 企業單位投資概況

單位：千元

	總計		國內		國外	
	投資金額	分配比(%)	投資金額	分配比(%)	投資金額	分配比(%)
96 年投資金額	327,533,417	100.00	257,758,143	78.69	69,795,274	21.31
臺北內湖科技園區	299,807,535	100.00	243,004,450	81.05	56,803,085	18.95
南港軟體工業園區	25,478,042	100.00	20,954,950	82.25	4,523,092	17.75
大彎南段工業區	20,064,901	100.00	11,479,843	57.21	8,585,058	42.79

二、臺北內湖科技園區綜合概況

(一) 臺北內湖科技園區工商及服務業經營綜合概況

1. 內湖科技園區經營概況

▲ 本園區 96 年底場所單位數為 2,535 家；從業員工人數為 90,473 人；96 年場所單位全年營業收入為達 1 兆 6,247 億元。

統計至 96 年底在本區企業單位數為 2,468 家，場所單位數為 2,535 家；場所單位從業員工人數 90,473 人。96 年企業單位全年營業收入達 2 兆 7,079 億元，場所單位全年營業收入達 1 兆 6,247 億元（表 2-1）。

▲ 本園區場所單位數工業部門占 18.62%，服務業部門占 81.38%。

本區場所單位數工業部門有 472 家或占 18.62%，服務業部門有 2,063 家或占 81.38%。按行業別觀察，在場所單位數方面，以批發零售業 1,254 家最多占 49.47%，其次是製造業 398 家或占 15.70%，再次者為資訊及通訊傳播業 247 家或占 9.74%，三者合計 1,899 家或占本園區總場所單位數之 74.91%（表 2-1）。

▲ 本園區場所從業員工人數工業部門占 31.59%；服務業部門占 68.41%。

本區場所從業員工人數工業部門為 28,581 人或占 31.59%；服務業部門 61,892 人或占 68.41%。場所從業員工人數以批發零售業之 32,127 人為最多占 35.51%，其次為製造業之 26,215 人或占 28.98%，再次者為資訊及通訊傳播業 12,850 人或占 14.20%，三者合計人數占園區總從業員工人數之 78.69%（表 2-1）。

▲ 本園區場所營業收入工業部門占 51.90%，服務業部門占 48.10%。

本區場所營業收入工業部門計 8,431 億元或占 51.90%，服務業部門 7,815 億元或占 48.10%。本區場所單位全年營業收入就行業別而言，製造業 96 年全年營收為 8,039 億元占 49.48% 為最高，批發零售業為 5,432 億元或占 33.44% 次之，其餘超過一百億元以上者依序為資訊及通訊傳播業 683 億元，金融及保險業 617 億元，運輸及倉儲業 539 億元，營造業 199 億元，電力及燃氣供應業 193 億元，專業、科學及技術服務業 185 億元，支援服務業 169 億元，不動產業 140 億元（表 2-1）。

表 2-1 內湖科技園區經營概況按行業別分

行 業 別	企業單位數 (家)	場所單位數 (家)	場所從業 員工人數 (人)	企業全年 營業收入 (千元)	場所全年 營業收入 (千元)
總 計	2,468 (100.00)	2,535 (100.00)	90,473 (100.00)	2,707,879,521 (100.00)	1,624,681,306 (100.00)
工 業 部 門	468 (18.96)	472 (18.62)	28,581 (31.59)	1,536,864,826 (56.76)	843,135,793 (51.90)
製 造 業	394 (15.96)	398 (15.70)	26,215 (28.98)	1,496,006,529 (55.25)	803,850,417 (49.48)
電力及燃氣供應業	4 (0.16)	4 (0.16)	271 (0.30)	20,625,301 (0.76)	19,343,362 (1.19)
用水供應及污染整治業	3 (0.12)	3 (0.12)	23 (0.03)	289,084 (0.01)	67,745 (0.00)
營 造 業	67 (2.71)	67 (2.64)	2,072 (2.29)	19,943,912 (0.74)	19,874,269 (1.22)
服 務 業 部 門	2,000 (81.04)	2,063 (81.38)	61,892 (68.41)	1,171,014,695 (43.24)	781,545,513 (48.10)
批 發 及 零 售 業	1,231 (49.88)	1,254 (49.47)	32,127 (35.51)	846,638,605 (31.27)	543,234,419 (33.44)
運 輸 及 倉 儲 業	76 (3.08)	92 (3.63)	3,611 (3.99)	72,257,423 (2.67)	53,871,419 (3.32)
住 宿 及 餐 飲 業	61 (2.47)	69 (2.72)	1,066 (1.18)	3,496,129 (0.13)	3,271,247 (0.20)
資 訊 及 通 訊 傳 播 業	245 (9.93)	247 (9.74)	12,850 (14.20)	115,097,570 (4.25)	68,329,554 (4.21)
金 融 及 保 險 業	122 (4.94)	132 (5.21)	4,866 (5.38)	62,966,335 (2.33)	61,685,501 (3.80)
不 動 產 業	62 (2.51)	62 (2.45)	1,057 (1.17)	15,332,127 (0.57)	14,006,882 (0.86)
專業、科學及技術服務業	133 (5.39)	133 (5.25)	4,321 (4.78)	19,952,893 (0.74)	18,519,832 (1.14)
支 援 服 務 業	27 (1.09)	28 (1.10)	1,222 (1.35)	33,270,680 (1.23)	16,873,746 (1.04)
教 育 服 務 業	3 (0.12)	3 (0.12)	141 (0.16)	92,969 (0.00)	92,969 (0.01)
醫療保健及社會工作服務業	6 (0.24)	6 (0.24)	60 (0.07)	184,148 (0.01)	184,148 (0.01)
藝術、娛樂及休閒服務業	6 (0.24)	6 (0.24)	49 (0.05)	114,090 (0.00)	90,090 (0.01)
其 他 服 務 業	28 (1.13)	31 (1.22)	522 (0.58)	1,611,726 (0.06)	1,385,706 (0.09)

註：括弧內為百分比。

▲ 本園區製造業廠商主要為非傳統產業及資訊電子業。

內湖科技園區製造業場所單位數總計 398 家，場所從業員工人數為 26,215 人，96 年場所營業收入為 8,039 億元。按產業型態與四大行業觀察，園區製造業主要為非傳統產業（或資訊電子業），其場所單位數 210 家或占 52.76%，從業員工人數為 19,903 人或占 75.92%，場所營業收入 7,394 億元或占 91.98%（表 2-2）。

表 2-2 內湖科技園區製造業廠商經營概況按產業型態分

項 目 別	場所家數		場所從業員工人數		場所全年營業收入	
	家數	分配比 (%)	人數	分配比 (%)	千元	分配比 (%)
總 計	398	100.00	26,215	100.00	803,850,417	100.00
按 產 業 型 態 分						
傳 統 產 業	188	47.23	6,312	24.08	64,436,886	8.01
非 傳 統 產 業	210	52.76	19,903	75.92	739,413,532	91.98
按 四 大 行 業 分						
民 生 工 業	89	22.36	3,445	13.14	28,412,347	3.53
化 學 工 業	56	14.07	1,824	6.96	29,094,795	3.62
金 屬 機 械 業	43	10.80	1,043	3.98	6,929,744	0.86
資 訊 電 子 業	210	52.76	19,903	75.92	739,413,532	91.98

註：製造業之分類係依經濟部之定義。

▲ 本園區知識密集型企業家數占本區全體場所家數 29.51%，吸納員工占本區員工數 45.40%，創造出本區 56.19%之營業收入。

以知識及技術提升競爭力之知識經濟產業，內湖科技園區內計有 748 家知識密集型產業廠商，占本區全體場所單位之 29.51%；其中知識密集型服務業計 473 家（占知識密集產業中的 63.24%），高於知識密集型製造業之 275 家（占 36.76%）。知識密集型產業吸納之從業員工人數達 41,071 人，占本區從業員工之 45.40%。知識密集型產業創造出 9,128 億元，占本區 56.19%之營業收入（表 2-3）。

▲ 知識密集型製造業發展規模較知識密集型服務業為大。

以製造業及服務業觀察，知識密集型製造業平均每場所員工人數 81 人，為知識密集型服務業 40 人之 2.03 倍；且其場所平均收入達 28 億元，為知識密集型服務業之 9.52 倍，知識密集型製造業之平均每員工營業收入 3,480 萬元，高於知識密集型服務業之 742 萬元（表 2-3）。

表 2-3 內湖科技園區知識經濟產業發展概況

項 目 別	總計		製造業		服務業	
	知 識 密集型	非知識 密集型	知 識 密集型	非知識 密集型	知 識 密集型	非知識 密集型
場 所 單 位 數 (家)	748	1,713	275	123	473	1,590
從 業 員 工 人 數 (人)	41,071	47,036	22,233	3,982	18,838	43,054
全 年 場 所 營 業 收 入 (千 元)	912,844,357	672,551,573	773,682,477	30,167,940	139,161,880	642,383,633
場 所 平 均 員 工 人 數 (人)	55	27	81	32	40	27
場 所 平 均 營 收 (千 元)	1,220,380	392,616	2,813,391	245,268	295,433	404,015
員 工 平 均 營 收 (千 元)	22,226	14,299	34,799	7,576	7,418	14,920

2.內湖科技園區經營規模分析

▲ 內湖科技園區員工人數規模以 50 人以下之中小型企業為主占 86.35%。

本區場所單位數按員工人數規模觀察，10 人以上未滿 30 人之廠商占 36.13%，未滿 10 人者占 38.54%，30 人以上未滿 50 人者占 11.68%，累計未滿 50 人之場所單位即占 86.35%，而其場所全年營業收入則僅占本區 18.47%。相較而言，員工人數 100 人以上之大型企業，其場所家數僅 158 家，但全年營收達 1 兆 0,659 億元，占本區 65.61%，顯示大型企業為本區產業發展績效來源(表 2-4)。

表 2-4 內湖科技園區經營概況按人數規模分

規 模 別	場所家數		場所從業員工人數		場所全年營業收入	
	家數	分配比 (%)	人數	分配比 (%)	千元	分配比 (%)
總 計	2,535	100.00	90,473	100.00	1,624,681,306	100.00
未 滿 5 人	432	17.04	1,134	1.25	25,053,319	1.54
5 ~ 9 人	545	21.50	3,672	4.06	31,439,503	1.94
10 ~ 29 人	916	36.13	15,518	17.15	144,861,306	8.92
30 ~ 49 人	296	11.68	11,213	12.39	98,968,245	6.09
50 ~ 99 人	188	7.42	12,771	14.12	258,485,501	15.91
100 ~ 499 人	134	5.29	25,159	27.81	391,157,942	24.08
500 人以上	24	0.95	21,006	23.22	674,715,490	41.53

▲ 本園區廠商全年營業規模在 10 億以上者僅 190 家或占 7.50%，但營業收入達 1 兆 3,617 億元或占 83.81%。

本園區場所單位以營業規模觀察，營業收入達 1 億元以上未滿 5 億者占 23.75% 居多數，其次為 1,000 萬以上未滿 4,000 萬之廠商占 22.92%，4,000 萬以上未滿 1 億者占 17.40%，合計營業收入在 1,000 萬元以上未滿 5 億之中型企業占 64.06%；而營業收入超過 10 億元者有 190 家或占 7.50%；場所從業員工人數占 44.36%，且其營業收入占場所總營收 83.81%，顯示少數高營業收入企業為本區產業發展績效來源(表 2-5)。

表 2-5 內湖科技園區經營概況按營業規模分

規 模 別	場所家數		場所從業員工人數		場所全年營業收入	
	家數	分配比 (%)	人數	分配比 (%)	千元	分配比 (%)
總 計	2,535	100.00	90,473	100.00	1,624,681,306	100.00
未 滿 5 0 0 萬 元	392	15.46	2,712	3.00	792,686	0.05
500 萬元~未滿 1,000 萬元	209	8.24	1,804	1.99	1,518,707	0.09
1,000 萬元~未滿 4,000 萬元	581	22.92	7,357	8.13	13,182,197	0.81
4,000 萬元~未滿 10,000 萬元	441	17.40	8,682	9.60	28,314,633	1.74
10,000 萬元~未滿 50,000 萬元	602	23.75	21,592	23.87	134,890,276	8.30
50,000 萬元~未滿 100,000 萬元	120	4.73	8,189	9.05	84,279,982	5.19
1 0 0 , 0 0 0 萬 元 以 上	190	7.50	40,137	44.36	1,361,702,825	83.81

3.內湖科技園區廠商組織型態與營業類型

▲ 本園區廠商組織型態以民營公司組織為主有 2,458 家或占 96.96%。

本園區場所單位總計 2,535 家，其中民營公司組織即為 2,458 家或占 96.96%。按產業部門觀察，工業部門組織型態屬民營公司組織者占 98.94%，服務業部門占 96.51%。若以中行業別而言，大多數均以民營公司組織為主，住宿餐飲業有 65.22%為民營公司組織，相對有 34.78%的比例為獨資或合夥之組織型態（表 2-6）。

表 2-6 內湖科技園區場所單位組織型態按行業別分

單位：家

行 業 別	合計	組 織 型 態				
		民營公 司組織	民營獨資 或合夥	民營其 他組織	公營公 司組織	公營非公 司及其他 組 織
總 計	2,535	2,458	67	6	4	-
	(100.00)	(96.96)	(2.64)	(0.24)	(0.16)	-
工 業 部 門	472	467	4	-	1	-
	(100.00)	(98.94)	(0.85)	-	(0.21)	-
製 造 業	398	396	2	-	-	-
	(100.00)	(99.50)	(0.50)	-	-	-
電 力 及 燃 氣 供 應 業	4	3	-	-	1	-
	(100.00)	(75.00)	-	-	(25.00)	-
用 水 供 應 及 污 染 整 治 業	3	2	1	-	-	-
	(100.00)	(66.67)	(33.33)	-	-	-
營 造 業	67	66	1	-	-	-
	(100.00)	(98.51)	(1.49)	-	-	-
服 務 業 部 門	2,063	1,991	63	6	3	-
	(100.00)	(96.51)	(3.05)	(0.29)	(0.15)	-
批 發 及 零 售 業	1,254	1,243	9	1	1	-
	(100.00)	(99.12)	(0.72)	(0.08)	(0.08)	-
運 輸 及 倉 儲 業	92	86	6	-	-	-
	(100.00)	(82.69)	(5.77)	-	-	-
住 宿 及 餐 飲 業	69	45	24	-	-	-
	(100.00)	(65.22)	(34.78)	-	-	-
資 訊 及 通 訊 傳 播 業	247	244	2	1	-	-
	(100.00)	(98.79)	(0.81)	(0.40)	-	-
金 融 及 保 險 業	132	130	-	-	2	-
	(100.00)	(98.48)	-	-	(1.52)	-
不 動 產 業	62	61	-	1	-	-
	(100.00)	(98.39)	-	(1.61)	-	-
專 業、科 學 及 技 術 服 務 業	133	120	12	1	-	-
	(100.00)	(90.23)	(9.02)	(0.75)	-	-
支 援 服 務 業	28	26	2	-	-	-
	(100.00)	(92.86)	(7.14)	-	-	-
教 育 服 務 業	3	3	-	-	-	-
	(100.00)	(100.00)	-	-	-	-
醫 療 保 健 及 社 會 工 作 服 務 業	6	4	1	1	-	-
	(100.00)	(66.67)	(16.67)	(16.67)	-	-
藝 術、娛 樂 及 休 閒 服 務 業	6	5	1	-	-	-
	(100.00)	(83.33)	(16.67)	-	-	-
其 他 服 務 業	31	24	6	1	-	-
	(100.00)	(77.42)	(19.35)	(3.23)	-	-

註：括弧內為百分比。

▲ 本園區廠商獨立經營單位占 83.27%，分支單位占 9.55%，企業之總管理單位占 7.18%。

在本園區 2,535 家廠商中，獨立經營單位為 2,111 家或占 83.27%，企業之分支單位為 242 家或占 9.55%，企業之總管理單位為 182 家占 7.18%；按產業部門觀察，工業部門獨立經營單位占 73.52%，分支單位占 11.44%，總管理單位占 15.04%；服務業部門獨立經營單位占 85.51%，分支單位占 9.11%，總管理單位占 5.38%，顯示工業部門之總管理單位有較高的比例進駐本園區（表 2-7）。

表 2-7 內湖科技園區場所單位營業類型按行業別分

單位：家

行	業	別	合計		獨立經營單位		企業之分支單位		企業之總管理單位	
			家數	分配比 (%)	家數	分配比 (%)	家數	分配比 (%)	家數	分配比 (%)
總		計	2,535	100.00	2,111	83.27	242	9.55	182	7.18
工	業	部	472	100.00	347	73.52	54	11.44	71	15.04
	製	造	398	100.00	279	70.10	52	13.07	67	16.83
	電力及	燃氣供應	4	100.00	2	50.00	1	25.00	1	25.00
	用水供應	及污染整治	3	100.00	2	66.67	-	-	1	33.33
	營	造	67	100.00	64	95.52	1	1.49	2	2.99
服	務	業	2,063	100.00	1,764	85.51	188	9.11	111	5.38
	批	發及零售	1,254	100.00	1,105	88.12	74	5.90	75	5.98
	運	輸及倉儲	92	100.00	63	68.48	24	26.09	5	5.43
	住	宿及餐飲	69	100.00	42	60.87	22	31.88	5	7.25
	資	訊及通訊	247	100.00	226	91.50	9	3.64	12	4.86
	金	融及保險	132	100.00	90	68.18	40	30.30	2	1.52
	不	動產	62	100.00	58	93.55	3	4.84	1	1.61
	專	業、科學及	133	100.00	121	90.98	7	5.26	5	3.76
	支	援服務	28	100.00	22	78.57	3	10.71	3	10.71
	教	育服務	3	100.00	3	100.00	-	-	-	-
	醫	療保健及	6	100.00	6	100.00	-	-	-	-
	藝	術、娛樂及	6	100.00	5	83.33	-	-	1	16.67
	其	他服務	31	100.00	23	74.19	6	19.35	2	6.45

4. 內湖科技園區廠商之開業年份與進駐時間

▲ 本園區廠商在八十五年以前開業者為 43.97%，其餘近六成廠商開業年份均未滿十年。

本園區開業年份超過十年（八十五年以前開業者）占 43.97%；開業超過五年未滿十年者（86 年至 90 年開業者）占 21.50%；其餘開業未滿五年（90 年以後開業者）占 34.53%；就產業部門分析，工業部門在 85 年以前開業者占 60.31%，明顯高於服務業部門之 40.25%；但服務業部門則在 91 年以後開業者比例較

高為 37.25%，高於工業部門之 22.59%（表 2-8）。

表 2-8 內湖科技園區場所單位開業年份按行業別分

單位：家

行 業 別	合計		85 年以前 開 業		86 年~90 年 開 業		91 年以後 開 業	
	家數	分配比 (%)	家數	分配比 (%)	家數	分配比 (%)	家數	分配比 (%)
總 計	2,456	100.00	1,080	43.97	528	21.50	848	34.53
工 業 部 門	456	100.00	275	60.31	78	17.11	103	22.59
製 造 業	388	100.00	233	60.05	65	16.75	90	23.20
電 力 及 燃 氣 供 應 業	4	100.00	2	50.00	2	50.00	-	-
用 水 供 應 及 污 染 整 治 業	3	100.00	2	66.67	1	33.33	-	-
營 造 業	61	100.00	38	62.30	10	16.39	13	21.31
服 務 業 部 門	2,000	100.00	805	40.25	450	22.50	745	37.25
批 發 及 零 售 業	1,230	100.00	592	48.13	239	19.43	399	32.44
運 輸 及 倉 儲 業	84	100.00	39	46.43	7	8.33	38	45.24
住 宿 及 餐 飲 業	62	100.00	4	6.45	5	8.06	53	85.48
資 訊 及 通 訊 傳 播 業	239	100.00	59	24.69	86	35.98	94	39.33
金 融 及 保 險 業	127	100.00	34	26.77	51	40.16	42	33.07
不 動 產 業	60	100.00	19	31.67	12	20.00	29	48.33
專 業、科 學 及 技 術 服 務 業	125	100.00	32	25.60	33	26.40	60	48.00
支 援 服 務 業	27	100.00	11	40.74	8	29.63	8	29.63
教 育 服 務 業	3	100.00	-	-	1	33.33	2	66.67
醫 療 保 健 及 社 會 工 作 服 務 業	6	100.00	1	16.67	1	16.67	4	66.67
藝 術、娛 樂 及 休 閒 服 務 業	6	100.00	1	16.67	-	-	5	83.33
其 他 服 務 業	31	100.00	13	41.94	7	22.58	11	35.48

註：有效值 2,456，遺漏值 79。

▲ 本園區廠商在 91 年底以前進駐比重為最高，至 94 年達到最高峰，95 年開始減少。

園區廠商於 91 年底以前進駐者占 37.84%，92 年進駐者占 9.85%，93 年進駐者占 12.98%，94 年進駐者占 14.44%，95 年以後進駐者占 13.34%略為下降，96 年以後進駐者更降為 11.55%，顯示 94 年底後進駐家數逐漸減少（表 2-9）。

▲ 本園區內工業部門於 93 年達進駐高峰，服務業部門自 92 年底以後進駐家數成長較快。

工業部門於 91 年底以前進駐者占 50.11%，服務業部門為 35.03%；工業部門於 91 年底以前進駐者比例較高，近幾年成長較服務業部門不穩定，93 年達到高峰後成長減緩，至 96 年則回升至 10.94%；服務業部門亦於 91 年底以前進駐者占 35.03%，92 年後進駐家數逐年成長，至 94 年則成長為 15.24%，95、96 年進駐家數逐漸減緩（表 2-9）。

表 2-9 內湖科技園區場所單位進駐時間按行業別分

單位：家

行 業 別	合計	進駐時間					
		91 年底以前進駐	92 年進註	93 年進註	94 年進註	95 年進註	96 年初以後進駐
總 計	2,458	930	242	319	355	328	284
	(100.00)	(37.84)	(9.85)	(12.98)	(14.44)	(13.34)	(11.55)
工 業 部 門	457	229	40	57	50	31	50
	(100.00)	(50.11)	(8.75)	(12.47)	(10.94)	(6.78)	(10.94)
製 造 業	389	202	35	46	41	25	40
	(100.00)	(51.93)	(9.00)	(11.83)	(10.54)	(6.43)	(10.28)
電力及燃氣供應業	4	1	-	3	-	-	-
	(100.00)	(25.00)	-	(75.00)	-	-	-
用水供應及污染整治業	3	1	-	-	2	-	-
	(100.00)	(33.33)	-	-	(66.67)	-	-
營 造 業	61	25	5	8	7	6	10
	(100.00)	(40.98)	(8.20)	(13.11)	(11.48)	(9.84)	(16.39)
服 務 業 部 門	2,001	701	202	262	305	297	234
	(100.00)	(35.03)	(10.09)	(13.09)	(15.24)	(14.84)	(11.69)
批 發 及 零 售 業	1,230	466	132	147	171	178	136
	(100.00)	(37.89)	(10.73)	(11.95)	(13.90)	(14.47)	(11.06)
運 輸 及 倉 儲 業	84	26	7	18	10	9	14
	(100.00)	(30.95)	(8.33)	(21.43)	(11.90)	(10.71)	(16.67)
住 宿 及 餐 飲 業	62	8	6	17	12	10	9
	(100.00)	(12.90)	(9.68)	(27.42)	(19.35)	(16.13)	(14.52)
資 訊 及 通 訊 傳 播 業	239	83	24	31	33	32	36
	(100.00)	(34.73)	(10.04)	(12.97)	(13.81)	(13.39)	(15.06)
金 融 及 保 險 業	127	49	5	12	23	23	15
	(100.00)	(38.58)	(3.94)	(9.45)	(18.11)	(18.11)	(11.81)
不 動 產 業	60	9	5	8	23	14	1
	(100.00)	(15.00)	(8.33)	(13.33)	(38.33)	(23.33)	(1.67)
專 業、科 學 及 技 術 服 務 業	125	34	13	22	21	22	13
	(100.00)	(27.20)	(10.40)	(17.60)	(16.80)	(17.60)	(10.40)
支 援 服 務 業	28	10	5	3	3	3	4
	(100.00)	(35.71)	(17.86)	(10.71)	(10.71)	(10.71)	(14.29)
教 育 服 務 業	3	-	-	-	1	2	-
	(100.00)	-	-	-	(33.33)	(66.67)	-
醫 療 保 健 及 社 會 工 作 服 務 業	6	1	2	1	-	-	2
	(100.00)	(16.67)	(33.33)	(16.67)	-	-	(33.33)
藝 術、娛 樂 及 休 閒 服 務 業	6	-	1	-	2	-	3
	(100.00)	-	(16.67)	-	(33.33)	-	(50.00)
其 他 服 務 業	31	15	2	3	6	4	1
	(100.00)	(48.39)	(6.45)	(9.68)	(19.35)	(12.90)	(3.23)

註：括弧內為百分比。

(二) 內湖科技園區服務需求意向分析

1. 進駐園區原因

▲ 本園區廠商進駐之主要原因依序為「看好未來之擴充性」、「完善的公共設施且交通便利」及「聚落效應」。

從受訪工商企業單位之資料歸納顯示出，吸引工商企業進駐本園區前三大誘因分別為「看好未來之擴充性」(58.7%)、「完善的公共設施且交通便利」(42.8%)及「聚落效應」(36.2%)，「地緣關係」(28.0%)與「土地及建物成本較低」(25.5%)分別排第四、第五。與95年調查結果相較而言，進駐主因無明顯的變化，惟「生活機能完善」掉出前五大主因之外(表2-10)。

表 2-10 內湖科技園區進駐園區原因分析表

項 目	次數	單位：次；%	
		96年 百分比	95年 百分比
總計	6,242	254.1	211.6
看好未來之擴充性	1,443	58.7	48.2
完善的公共設施且交通便利	1,051	42.8	34.7
聚落效應	890	36.2	32.0
地緣關係(如自有地、早期進駐等)	689	28.0	24.7
土地及建物成本較低	627	25.5	21.6
生活機能較完善	465	18.9	32.0
市府良好的服務功能	205	8.3	7.5
允許企業營運總部進駐	203	8.3	7.3
進駐法規鬆綁	182	7.4	6.5
優惠租金方案	173	7.0	2.9
E化程度	168	6.8	5.9
其他	123	5.0	3.4

註1：本題為複選題。

註2：2,457家廠商回答，78家漏答。

2. 廠商未來服務需求

▲ 園區廠商主要希望臺北市政府未來能提供「相關優惠措施」、「增闢園區繞區巴士」及「員工教育訓練及廠商交流活動」。

針對目前臺北市政府未提供之服務項目，調查園區廠商未來之服務需求，結果顯示園區廠商前三大需求依序為「相關優惠措施」(56.6%)、「增闢園區繞區巴士」(43.8%)及「員工教育訓練及廠商交流活動」(31.0%)(表2-11)。

表 2- 11 內湖科技園區未來服務需求分析表

項 目	單位：次；%	
	次數	百分比
總計	6,959	291.5
相關優惠措施	1,351	56.6
增闢園區繞區巴士	1,045	43.8
員工教育訓練及廠商交流活動	741	31.0
增建停車場(塔)	724	30.3
園區內企業人才資訊	688	28.8
區內企業產品或技術供應、合作需求資訊	591	24.8
一元化單一服務窗口	486	20.4
園區廠商展覽及會議等交流場地	469	19.6
創業發展基金	352	14.7
廠地、廠房仲介資訊	233	9.8
其他	279	11.7

註 1：本題為複選題。

註 2：2,387 家廠商回答，148 家漏答。

3.開放意見

▲ 交通方面主要為塞車及公車問題。

多數廠商表示，上下班尖峰時段交通混亂，容易造成壅塞，而公車班次數量及路線配置亦有不足的情況，因此建議政府可增加公車路線配置，例如增設內科與板橋通勤專車、內科與汐止通勤專車或東區直達專車，公車路線也應協商規劃，減少繞行時間。此外，停車位方面亦有供給不足的現象，若捷運能儘早完工，便可改善交通問題。

▲ 餐飲方面普遍表示供給不足。

廠商表示員工多數需要在園區外解決用餐問題，用餐處雖集中在瑞光路及江南路一區，但選擇太少，店家數量亦不足，而堤頂大道二段用餐處太少，雖有攤販解決餐飲不足問題，但其衛生問題亦待加強。

▲ 園區廠商希望本調查可避開報稅期間施行。

園區廠商表示，五月份為報稅旺季，為會計或人資部門最繁忙的時間，因此建議本調查可避開報稅期間施行調查。

▲ 進駐相關政策方面多希望進駐法規放寬，經營項目多元化。

進駐政策方面主要希望政策法規鬆綁並加強法規宣導、放寬營業項目等。

三、南港軟體工業園區綜合概況

(一) 南港軟體工業園區工商及服務業經營綜合概況

1. 南港軟體工業園區經營概況

▲ 本園區場所單位數為 279 家；從業員工人數 14,020 人；96 年場所單位全年營業收入為達 1,608 億元。

統計至 96 年底在本區企業單位數為 273 家，場所單位數為 279 家；場所單位從業員工人數 14,020 人。96 年企業單位全年營業收入達 1,826 億元，場所單位全年營業收入達 1,608 億元（表 3-1）。

▲ 本園區場所單位數工業部門占 14.70%，服務業部門占 85.30%。

本區場所單位數工業部門有 41 家或占 14.70%，服務業部門有 238 家或占 85.30%。按行業別觀察，在場所單位數方面，以批發零售業 101 家最多占 36.20%，其次是資訊及通訊傳播業 64 家或占 22.94%，再次者為製造業 37 家或占 13.26%，三者合計 202 家，占本區總場所單位數之 72.40%（表 3-1）。

▲ 本園區場所從業員工人數工業部門占 32.10%，服務業部門占 67.90%。

本園區場所從業員工人數工業部門為 4,500 人或占 32.10%；服務業部門 9,520 人或占 67.90%。從行業別觀察，場所從業員工人數以批發零售業之 4,102 人或占 29.26% 為最多，其次為製造業之 3,978 人或占 28.37%，再次者為資訊及通訊傳播業 2,561 人或占 18.27%，三者合計人數占園區總從業員工人數之 75.90%（表 3-1）。

▲ 本園區場所營業收入工業部門占 27.83%，服務業部門占 72.17%。

本園區場所營業收入工業部門計 448 億元或占 27.83%，服務業部門 1,160 億元或占 72.17%。本區場所單位全年營業收入就行業別而言，批發零售業 96 年全年營收為 892 億元或占 55.49% 為最高，製造業 413 億元或占 25.72% 次之（表 3-1）。

表 3-1 南港軟體工業園區企業經營概況按行業別分

行業別	企業單位數 (家)	場所單位數 (家)	從業員 工人數 (人)	企業全年 營業收入 (千元)	場所全年 營業收入 (千元)
總和	273 (100.00)	279 (100.00)	14,020 (100.00)	182,648,844 (100.00)	160,794,530 (100.00)
工業部門	40 (14.65)	41 (14.70)	4,500 (32.10)	61,491,760 (33.67)	44,756,649 (27.83)
製造業	36 (13.18)	37 (13.26)	3,978 (28.37)	58,083,602 (31.80)	41,348,491 (25.72)
電力及燃氣供應業	-	-	-	-	-
用水供應及污染整治業	1 (0.37)	1 (0.36)	402 (2.87)	1,763,895 (0.97)	1,763,895 (1.10)
營造業	3 (1.10)	3 (1.08)	120 (0.86)	1,644,263 (0.90)	1,644,263 (1.02)
服務業部門	233 (85.35)	238 (85.30)	9,520 (67.90)	121,157,084 (66.33)	116,037,881 (72.17)
批發及零售業	100 (36.63)	101 (36.20)	4,102 (29.26)	92,019,519 (50.38)	89,217,386 (55.49)
運輸及倉儲業	4 (1.47)	4 (1.43)	15 (0.11)	80,189 (0.04)	80,189 (0.05)
住宿及餐飲業	8 (2.93)	10 (3.58)	103 (0.73)	86,696 (0.05)	86,696 (0.05)
資訊及通訊傳播業	64 (23.44)	64 (22.94)	2,561 (18.27)	15,317,940 (8.39)	14,473,284 (9.00)
金融及保險業	19 (6.96)	20 (7.17)	1,050 (7.49)	7,333,531 (4.02)	7,333,531 (4.56)
不動產業	4 (1.47)	4 (1.43)	202 (1.44)	1,281,423 (0.70)	1,281,423 (0.80)
專業、科學及技術服務業	26 (9.52)	27 (9.68)	1,302 (9.29)	3,086,651 (1.69)	3,086,651 (1.92)
支援服務業	4 (1.47)	4 (1.43)	128 (0.91)	1,771,401 (0.97)	298,988 (0.19)
教育服務業	1 (0.37)	1 (0.36)	30 (0.21)	140,030 (0.08)	140,030 (0.09)
醫療保健及社會工作服務業	1 (0.37)	1 (0.36)	11 (0.08)	3,212 (0.00)	3,212 (0.00)
藝術、娛樂及休閒服務業	-	-	-	-	-
其他服務業	2 (0.73)	2 (0.72)	16 (0.11)	36,492 (0.02)	36,492 (0.02)

註：括弧內為百分比。

▲ 本園區製造業廠商主要為非傳統產業及資訊電子業。

本園區製造業場所單位數總計 37 家，場所從業員工人數為 3,978 人，96 年場所營業收入為 413 億元。按產業型態及四大行業觀察，園區製造業主要為非傳統產業（或資訊電子業），其場所單位數占 64.86%，從業員工人數 3,737 人或占 93.94%，場所營業收入 399 億元或占 96.38%（表 3-2）。

表 3-2 南港軟體工業園區製造業廠商經營概況按產業型態分

項 目 別	場所單位數		從業員工人數		場所全年營業收入	
	家數	分配比 (%)	人數	分配比 (%)	千元	分配比 (%)
總 計	37	100.00	3,978	100.00	41,348,491	100.00
按 產 業 型 態 分						
傳 統 產 業	13	35.14	241	6.06	1,497,352	3.62
非 傳 統 產 業	24	64.86	3,737	93.94	39,851,139	96.38
按 四 大 行 業 分						
民 生 工 業	5	13.52	135	3.40	1,333,039	3.22
化 學 工 業	8	21.62	106	2.66	164,313	0.40
金 屬 機 械 業	-	-	-	-	-	-
資 訊 電 子 業	24	64.86	3,737	93.94	39,851,139	96.38

註：製造業之分類係依經濟部之定義。

▲ 本園區知識密集型場所家數 150 家，占本區全體場所家數 53.76%，吸納員工占本區員工數 63.86%，創造出本區 41.21%之營業收入。

本園區內計有 150 家知識密集型產業廠商，占本區全體場所單位之 53.76%；其中知識密集型服務業計 118 家（占知識經濟產業中的 78.67%），高於知識密集型製造業之 32 家（占 21.33%）。知識密集型產業吸納之從業員工人數達 8,953 人，占本區從業員工之 63.86%。知識密集型產業創造出本區 663 億元或 41.21%之營業收入（表 3-3）。

▲ 知識密集型製造業發展規模較知識密集型服務業為大。

以製造業及服務業觀察，知識密集型製造業平均每場所員工人數 120 人，為知識密集型服務業 43 人之 2.79 倍；且其場所平均收入達 12.5 億元，為知識密集型服務業之 5.62 倍，知識密集型製造業之平均每員工營業收入 1,041 萬元，高於知識密集型服務業之 514 萬元（表 3-3）。

表 3-3 南港軟體工業園區知識經濟產業發展概況

項 目 別	總計		製造業		服務業	
	知 識 密集型	非知識 密集型	知 識 密集型	非知識 密集型	知 識 密集型	非知識 密集型
場 所 單 位 數 (家)	150	125	32	5	118	120
從 業 員 工 數 (人)	8,953	4,545	3,843	135	5,110	4,410
全 年 營 業 收 入 (千 元)	66,259,360	91,127,013	40,015,452	1,333,039	26,243,907	89,793,974
場 所 平 均 員 工 人 數 (人)	60	36	120	27	43	37
場 所 平 均 營 收 (千 元)	441,729	729,016	1,250,483	266,608	222,406	748,283
平 均 每 員 工 營 收 (千 元)	7,401	20,050	10,413	9,874	5,136	20,361

註：知識密集型產業之分類係依 OECD（2003）之定義。

2.南港軟體工業園區經營規模分析

▲ 本園區員工人數規模以 30 人以下之小型企業為主占 68.81%。

本區場所單位數按員工人數規模觀察，未滿 10 人者占 37.99%，10 人以上未滿 30 人之廠商占 30.82%，累計未滿 30 人之場所單位即占 68.81%，而其場所全年營業收入則僅占本區 6.31%。相較而言，員工人數 100 人以上之大型企業，其場所家數僅 31 家，但全年營收達 1,044 億元占本區 64.93%，顯示大型企業為本區產業發展績效來源（表 3-4）。

表 3-4 南港軟體工業園區經營概況按人數規模分

規 模 別	場所單位數		從業員工人數		場所全年營業收入	
	家數	分配比 (%)	人數	分配比 (%)	千元	分配比 (%)
總 計	279	100.00	14,020	100.00	160,794,530	100.00
未 滿 5 人	56	20.07	145	1.03	2,394,533	1.49
5 ~ 9 人	50	17.92	327	2.33	1,357,337	0.84
10 ~ 29 人	86	30.82	1,526	10.88	6,397,828	3.98
30 ~ 49 人	32	11.47	1,218	8.69	13,508,304	8.40
50 ~ 99 人	24	8.60	1,606	11.46	32,731,235	20.36
100 ~ 499 人	26	9.32	5,690	40.58	70,923,589	44.11
500 人以上	5	1.79	3,508	25.02	33,481,704	20.82

▲ 本園區廠商全年營業規模在 10 億以上者僅 23 家或占 8.24%，但營業收入達 1,315 億元或占 81.77%。

本園區場所單位以營業規模觀察，營業收入達 1,000 萬元以上未滿 4,000 萬元者占 21.15%居多數，其次為 1 億元以上未滿 5 億之廠商占 20.79%，而未滿 500 萬元者家數比例占 18.28%再其次；而營業收入超過 10 億元者有 23 家占 8.24%，且其營業收入佔場所總營收 81.77%，顯示少數高營業收入企業為本區產業發展績效來源（表 3-5）。

表 3-5 南港軟體工業園區經營概況按營業規模分

規 模 別	場所單位數		從業員工人數		場所全年營業收入	
	家數	分配比 (%)	人數	分配比 (%)	千元	分配比 (%)
總 計	279	100.00	14,020	100.00	160,794,530	100.00
未 滿 5 0 0 萬 元	51	18.28	236	1.68	74,350	0.05
500 萬元~未滿 1,000 萬元	26	9.32	298	2.13	179,729	0.11
1,000 萬元~未滿 4,000 萬元	59	21.15	811	5.78	1,316,383	0.82
4,000 萬元~未滿 10,000 萬元	43	15.41	923	6.58	2,653,205	1.65
10,000 萬元~未滿 50,000 萬元	58	20.79	2,494	17.79	12,063,204	7.50
50,000 萬元~未滿 100,000 萬元	19	6.81	2,120	15.12	13,032,375	8.10
1 0 0 , 0 0 0 萬 元 以 上	23	8.24	7,138	50.91	131,475,284	81.77

3.南港軟體工業園區組織型態與營業類型

▲ 本園區廠商組織型態以民營公司組織為主有 268 家或占 96.06%。

本園區場所單位總計 279 家，其中民營公司組織即為 268 家或占 96.06%。按產業部門觀察，工業部門組織型態全數屬民營公司組織，服務業部門占 95.38%。若以中行業別而言，大多數均以民營公司組織為主（表 3-6）。

表 3-6 南港軟體工業園區場所單位組織別按行業別分

單位：家

行 業 別	合計	民 營 公司組織	民營獨資 或 合 夥	民 營 其他組織	公 司 營 公 司 組 織	公 營 非 公 司 及 其 他 組 織
總 計	279	268	4	4	1	2
	(100.00)	(96.06)	(1.43)	(1.43)	(0.36)	(0.72)
工 業 部 門	41	41	-	-	-	-
	(100.00)	(100.00)	-	-	-	-
製 造 業	37	37	-	-	-	-
	(100.00)	(100.00)	-	-	-	-
電 力 及 燃 氣 供 應 業	-	-	-	-	-	-
	-	-	-	-	-	-
用 水 供 應 及 污 染 整 治 業	1	1	-	-	-	-
	(100.00)	(100.00)	-	-	-	-
營 造 業	3	3	-	-	-	-
	(100.00)	(100.00)	-	-	-	-
服 務 業 部 門	238	227	4	4	1	2
	(100.00)	(95.38)	(1.68)	(1.68)	(0.42)	(0.84)
批 發 及 零 售 業	101	100	1	-	-	-
	(100.00)	(99.01)	(0.99)	-	-	-
運 輸 及 倉 儲 業	4	3	-	-	1	-
	(100.00)	(75.00)	-	-	(25.00)	-
住 宿 及 餐 飲 業	10	8	2	-	-	-
	(100.00)	(80.00)	(20.00)	-	-	-
資 訊 及 通 訊 傳 播 業	64	64	-	-	-	-
	(100.00)	(100.00)	-	-	-	-
金 融 及 保 險 業	20	20	-	-	-	-
	(100.00)	(100.00)	-	-	-	-
不 動 產 業	4	4	-	-	-	-
	(100.00)	(100.00)	-	-	-	-
專 業、科 學 及 技 術 服 務 業	27	23	1	2	-	1
	(100.00)	(85.19)	(3.70)	(7.41)	-	(3.70)
支 援 服 務 業	4	4	-	-	-	-
	(100.00)	(100.00)	-	-	-	-
教 育 服 務 業	1	-	-	1	-	-
	(100.00)	-	-	(100.00)	-	-
醫 療 保 健 及 社 會 工 作 服 務 業	1	-	-	-	-	1
	(100.00)	-	-	-	-	(100.00)
藝 術、娛 樂 及 休 閒 服 務 業	-	-	-	-	-	-
	-	-	-	-	-	-
其 他 服 務 業	2	1	-	1	-	-
	(100.00)	(50.00)	-	(50.00)	-	-

註：括弧內為百分比。

▲ 本園區廠商獨立經營單位占 75.99%，分支單位占 19.00%，企業之總管理單位占 5.02%。

在本園區 279 家廠商中，獨立經營單位為 212 家或占 75.99%，企業之分支單位為 53 家或占 19.00%，企業之總管理單位為 14 家或占 5.02%；按產業部門觀察，工業部門獨立經營單位占 60.98%，分支單位占 26.83%，總管理單位占 12.20%；

服務業部門獨立經營單位占 78.57%，分支單位占 17.65%，總管理單位占 3.78%。若按中行業別分析，支援服務業與製造業總管理機構進駐有較高之比例，分別為 25.00%、13.51%（表 3-7）。

表 3-7 南港軟體工業園區場所單位營業類型按行業別分

單位：家

行 業 別	合計		獨立經營單位		企業之分支單位		企業之總管理單位	
	家數	分配比 (%)	家數	分配比 (%)	家數	分配比 (%)	家數	分配比 (%)
總 計	279	100.00	212	75.99	53	19.00	14	5.02
工 業 部 門	41	100.00	25	60.98	11	26.83	5	12.20
製 造 業	37	100.00	21	56.76	11	29.73	5	13.51
電 力 及 燃 氣 供 應 業	-	-	-	-	-	-	-	-
用 水 供 應 及 污 染 整 治 業	1	100.00	1	100.00	-	-	-	-
營 造 業	3	100.00	3	100.00	-	-	-	-
服 務 業 部 門	238	100.00	187	78.57	42	17.65	9	3.78
批 發 及 零 售 業	101	100.00	86	85.15	10	9.90	5	4.95
運 輸 及 倉 儲 業	4	100.00	-	-	4	100.00	-	-
住 宿 及 餐 飲 業	10	100.00	5	50.00	5	50.00	-	-
資 訊 及 通 訊 傳 播 業	64	100.00	53	82.81	8	12.50	3	4.69
金 融 及 保 險 業	20	100.00	12	60.00	8	40.00	-	-
不 動 產 業	4	100.00	4	100.00	-	-	-	-
專 業、科 學 及 技 術 服 務 業	27	100.00	23	85.19	4	14.81	-	-
支 援 服 務 業	4	100.00	2	50.00	1	25.00	1	25.00
教 育 服 務 業	1	100.00	-	-	1	100.00	-	-
醫 療 保 健 及 社 會 工 作 服 務 業	1	100.00	-	-	1	100.00	-	-
藝 術、娛 樂 及 休 閒 服 務 業	-	-	-	-	-	-	-	-
其 他 服 務 業	2	100.00	2	100.00	-	-	-	-

4. 南港軟體工業園區之開業年份與進駐時間

▲本園區廠商開業年份未滿五年者占 40.82%居多數。

本園區開業年份未滿五年（91 年以後開業者）占 40.82%；超過十年（85 年以前開業者）占 34.46%；開業超過五年，未滿十年者（86 年至 90 年開業者）占 24.72%（表 3-8）。

表 3-8 南港軟體工業園區場所單位開業年份按行業別分

單位：家

行 業 別	合計		85 年以前 開 業		86 年~90 年 開 業		91 年以後 開 業	
	家數	分配比 (%)	家數	分配比 (%)	家數	分配比 (%)	家數	分配比 (%)
總 計	267	100.00	92	34.46	66	24.72	109	40.82
工 業 部 門	38	100.00	14	36.84	9	23.68	15	39.47
製 造 業	34	100.00	11	32.35	9	26.47	14	41.18
電 力 及 燃 氣 供 應 業	-	-	-	-	-	-	-	-
用 水 供 應 及 污 染 整 治 業	1	100.00	1	100.00	-	-	-	-
營 造 業	3	100.00	2	66.67	-	-	1	33.33
服 務 業 部 門	229	100.00	78	34.06	57	24.89	94	41.05
批 發 及 零 售 業	94	100.00	44	46.81	17	18.09	33	35.11
運 輸 及 倉 儲 業	4	100.00	2	50.00	1	25.00	1	25.00
住 宿 及 餐 飲 業	10	100.00	1	10.00	4	40.00	5	50.00
資 訊 及 通 訊 傳 播 業	64	100.00	15	23.44	20	31.25	29	45.31
金 融 及 保 險 業	20	100.00	7	35.00	5	25.00	8	40.00
不 動 產 業	4	100.00	2	50.00	2	50.00	-	-
專 業、科 學 及 技 術 服 務 業	25	100.00	5	20.00	5	20.00	15	60.00
支 援 服 務 業	4	100.00	2	50.00	1	25.00	1	25.00
教 育 服 務 業	1	100.00	-	-	-	-	1	100.00
醫 療 保 健 及 社 會 工 作 服 務 業	1	100.00	-	-	-	-	1	100.00
藝 術、娛 樂 及 休 閒 服 務 業	-	-	-	-	-	-	-	-
其 他 服 務 業	2	100.00	-	-	2	100.00	-	-

註：267 有效值；12 遺漏值。

▲ 本園區廠商多於 92 年以前進駐占 51.87%。

園區廠商於 91 年底以前進駐者 76 家，占 28.36%，92 年進駐 63 家占 23.51%，93 年進駐 32 家占 11.94%，94 年進駐 26 家占 9.70%，95 年進駐 31 家占 11.57%，96 年以後進駐 40 家占 14.93%，顯示本區廠商有超過五成於 92 年底前即進駐，另有將近三成屬 95 年後新進駐之廠商（表 3-9）。

▲ 本園區早期進駐以服務業為主，工業部門於 92 年大量進駐。

服務業部門於 91 年底以前進駐者較工業部門之比例為高，服務業部門於 91 年底以前進駐者占 29.57%，工業部門為 21.05%，顯示本園區早期進駐以服務業部門為主；工業部門 92 年進駐家數由 91 年之 6 家大幅成長至 12 家，有 35.29% 於此時期進駐本園區（表 3-9）。

表 3-9 南港軟體工業園區場所單位開業年份按行業別分

單位：家

行業別	進駐時間						
	合計	91 年底 以前進駐	92 年 進駐	93 年 進駐	94 年 進駐	95 年 進駐	96 年初 以後進駐
總計	268	76	63	32	26	31	40
	(100.00)	(28.36)	(23.51)	(11.94)	(9.70)	(11.57)	(14.93)
工業部門	38	8	13	3	4	5	5
	(100.00)	(21.05)	(34.21)	(7.89)	(10.53)	(13.16)	(13.16)
製造業	34	6	12	2	4	5	5
	(100.00)	(17.65)	(35.29)	(5.88)	(11.76)	(14.71)	(14.71)
電力及燃氣供應業	-	-	-	-	-	-	-
	-	-	-	-	-	-	-
用水供應及污染整治業	1	1	-	-	-	-	-
	(100.00)	(100.00)	-	-	-	-	-
營造業	3	1	1	1	-	-	-
	(100.00)	(33.33)	(33.33)	(33.33)	-	-	-
服務業部門	230	68	50	29	22	26	35
	(100.00)	(29.57)	(21.74)	(12.61)	(9.57)	(11.30)	(15.22)
批發及零售業	95	31	20	12	9	8	15
	(100.00)	(32.63)	(21.05)	(12.63)	(9.47)	(8.42)	(15.79)
運輸及倉儲業	4	1	-	-	1	-	2
	(100.00)	(25.00)	-	-	(25.00)	-	(50.00)
住宿及餐飲業	10	2	3	-	2	1	2
	(100.00)	(20.00)	(30.00)	-	(20.00)	(10.00)	(20.00)
資訊及通訊傳播業	64	17	13	3	6	11	14
	(100.00)	(26.56)	(20.31)	(4.69)	(9.38)	(17.19)	(21.88)
金融及保險業	20	8	4	4	2	1	1
	(100.00)	(40.00)	(20.00)	(20.00)	(10.00)	(5.00)	(5.00)
不動產業	4	4	-	-	-	-	-
	(100.00)	(100.00)	-	-	-	-	-
專業、科學及技術服務業	25	3	6	8	2	5	1
	(100.00)	(12.00)	(24.00)	(32.00)	(8.00)	(20.00)	(4.00)
支援服務業	4	1	1	2	-	-	-
	(100.00)	(25.00)	(25.00)	(50.00)	-	-	-
教育服務業	1	-	1	-	-	-	-
	(100.00)	-	(100.00)	-	-	-	-
醫療保健及社會工作服務業	1	-	1	-	-	-	-
	(100.00)	-	(100.00)	-	-	-	-
藝術、娛樂及休閒服務業	-	-	-	-	-	-	-
	-	-	-	-	-	-	-
其他服務業	2	1	1	-	-	-	-
	(100.00)	(50.00)	(50.00)	-	-	-	-

註 1：268 有效值；11 遺漏值。

註 2：括弧內為百分比。

(二) 南港軟體工業園區服務需求意向分析

1. 進駐園區原因

▲ 本園區廠商進駐之主要原因依序為「看好未來之擴充性」、「完善的公共設施且交通便利」及「地緣關係」。

從受訪工商企業單位之資料歸納顯示出，吸引工商企業進駐本園區前三大誘因分別為「完善的公共設施且交通便利」(37.6%)、「看好未來之擴充性」(36.7%)及「優惠租金方案」(30.6%)，「聚落效應」(24.9%)與「土地及建物成本較低」(10.2%)分別排第四、第五。與95年調查結果相較而言，前三大主因均沒有變動(表3-10)。

表 3-10 南港軟體工業園區進駐園區原因分析表

項 目	次數	單位：次：%	
		96年 百分比	95年 百分比
總計	448	182.9	233.8
完善的公共設施且交通便利	92	37.6	40.5
看好未來之擴充性	90	36.7	35.3
優惠租金方案	75	30.6	50
聚落效應	61	24.9	29
土地及建物成本較低	25	10.2	10.5
地緣關係(如自有地、早期進駐等)	22	9.0	13.2
生活機能較完善	20	8.2	14.7
E化程度	18	7.4	15.8
市府良好的服務功能	16	6.5	9.5
進駐法規鬆綁	9	3.7	2.1
允許企業營運總部進駐	3	1.2	5.3
其他	17	6.9	7.4

註1：本題為複選題。

註2：245家廠商回答，34家漏答。

2. 未來服務需求

▲ 園區廠商主要希望臺北市政府未來能提供「相關優惠措施」、「區內企業產品或技術供應、合作需求資訊」及「增建停車場(塔)」。

針對目前臺北市政府未提供之服務項目，調查園區廠商未來之服務需求，結果顯示園區廠商前三大需求依序為「相關優惠措施」(76.1%)、「區內企業產品或技術供應、合作需求資訊」(37.7%)及「增建停車場(塔)」(34.0%)、「員工教育訓練及廠商交流活動」(34.0)(表3-11)。

表 3- 11 南港軟體工業園區未來服務需求分析表

項 目	單位：次；%	
	次數	百分比
總計	881	328.7
相關優惠措施	204	76.1
區內企業產品或技術供應、合作需求資訊	101	37.7
增建停車場(塔)	91	34.0
員工教育訓練及廠商交流活動	91	34.0
園區內企業人才資訊	87	32.5
創業發展基金	77	28.7
增闢園區繞區巴士	68	25.4
園區廠商展覽及會議等交流場地	63	23.5
一元化單一服務窗口	63	23.5
廠地、廠房仲介資訊	21	7.8
其他	15	5.6

註 1：本題為複選題。

註 2：268 家廠商回答，11 家漏答。

3.開放意見

▲ 南軟廠商希望可增加園區生活機能，並放寬進駐法規。

南港軟體工業園區在開放意見部份反應不多，交通方面希望增建停車場，捷運儘早完工。餐飲方面則表示餐飲家數不足。亦有廠商反應因創業初期，人數不多，故希望增加小坪數之辦公室出租。此外，希望南港軟體工業園區附近能增加平價招待所，以招待外國出差來台之客戶。生活機能方面希望有日常用品類之商店進駐園區。法規方面則希望政府能放寬條件，並加以補助。

四、大彎南段工業園區綜合概況

(一) 大彎南段工業區工商及服務業經營綜合概況

1. 大彎南段工業區經營概況

▲ 本園區 96 年底場所單位數為 406 家；場所員工人數為 16,564 人；96 年場所單位全年營業收入達 1,402 億元。

統計至 96 年底在本區企業單位數為 399 家，場所單位數為 406 家；場所單位從業員工人數 16,564 人。96 年企業單位全年營業收入達 2,881 億元，場所單位全年營業收入達 1,402 億元（表 4-1）。

▲ 本園區場所單位數工業部門占 20.20%，服務業部門占 79.80%。

本區場所單位數工業部門有 82 家或占 20.20%，服務業部門有 324 家或占 79.80%。按行業別觀察，在場所單位數方面，以批發零售業 207 家最多占 50.99%，其次是製造業 68 家或占 16.75%，再次者為資訊及通訊傳播業 43 家或占 10.59%，三者合計 318 家，占本區總場所單位數之 78.33%（表 4-1）。

▲ 本園區場所從業員工人數，工業部門占 25.18%，服務業部門占 74.82%。

本園區場所從業員工人數工業部門為 4,170 人或占 25.18%；服務業部門 12,394 人或占 74.82%。場所從業員工人數以批發零售業之 7,057 人為最多占 42.60%，其次為製造業之 3,882 人或占 23.44%，再次者為資訊及通訊傳播業 2,673 人或占 16.14%，三者合計人數占園區總從業員工人數之 81.18%（表 4-1）。

▲ 本園區場所營業收入工業部門占 34.59%，服務業部門占 65.41%。

本園區場所營業收入工業部門計 485 億元或占 34.59%，服務業部門 917 億元或占 65.41%。本區場所單位全年營業收入就行業別而言，批發及零售業 96 年全年營收為 734 億元或占 52.34%為最高，製造業為 445 億元或占 31.77%次之（表 4-1）。

表 4-1 大彎南段工業區企業經營概況按行業別分

行 業 別	企業單位數 (家)	場所單位數 (家)	從業員 工人數 (人)	企業全年 營業收入 (千元)	場所全年 營業收入 (千元)
總 計	399	406	16,564	288,130,178	140,179,043
	(100.00)	(100.00)	(100.00)	(100.00)	(100.00)
工 業 部 門	82	82	4,170	85,997,242	48,483,299
	(20.55)	(20.20)	(25.18)	(29.85)	(34.59)
製 造 業	68	68	3,882	81,311,387	44,536,181
	(17.04)	(16.75)	(23.44)	(28.22)	(31.77)
電 力 及 燃 氣 供 應 業	1	1	58	761,089	761,089
	(0.25)	(0.25)	(0.35)	(0.26)	(0.54)
用 水 供 應 及 污 染 整 治 業	1	1	12	35,000	35,000
	(0.25)	(0.25)	(0.07)	(0.01)	(0.02)
營 造 業	12	12	218	3,889,766	3,151,029
	(3.01)	(2.96)	(1.32)	(1.35)	(2.25)
服 務 業 部 門	317	324	12,394	202,132,936	91,695,744
	(79.45)	(79.80)	(74.82)	(70.15)	(65.41)
批 發 及 零 售 業	201	207	7,057	166,336,979	73,367,141
	(50.38)	(50.99)	(42.60)	(57.73)	(52.34)
運 輸 及 倉 儲 業	8	8	663	805,641	805,641
	(2.01)	(1.97)	(4.00)	(0.28)	(0.57)
住 宿 及 餐 飲 業	15	15	250	730,751	436,891
	(3.76)	(3.69)	(1.51)	(0.25)	(0.31)
資 訊 及 通 訊 傳 播 業	43	43	2,673	15,071,938	10,070,537
	(10.78)	(10.59)	(16.14)	(5.23)	(7.18)
金 融 及 保 險 業	7	8	463	13,626,483	3,517,803
	(1.75)	(1.97)	(2.80)	(4.73)	(2.51)
不 動 產 業	6	6	97	1,244,804	1,244,804
	(1.50)	(1.48)	(0.59)	(0.43)	(0.89)
專 業、科 學 及 技 術 服 務 業	25	25	452	1,319,633	991,834
	(6.27)	(6.11)	(2.73)	(0.46)	(0.71)
支 援 服 務 業	5	5	657	2,861,827	1,126,213
	(1.25)	(1.23)	(3.97)	(0.99)	(0.80)
教 育 服 務 業	-	-	-	-	-
	-	-	-	-	-
醫 療 保 健 及 社 會 工 作 服 務 業	-	-	-	-	-
	-	-	-	-	-
藝 術、娛 樂 及 休 閒 服 務 業	3	3	71	122,080	122,080
	(0.75)	(0.74)	(0.43)	(0.04)	(0.09)
其 他 服 務 業	4	4	11	12,800	12,800
	(1.00)	(0.99)	(0.07)	(0.00)	(0.01)

註：括弧內為百分比。

▲ 本園區製造業廠商以非傳統產業及資訊電子業為主。

本園區製造業場所單位數總計 68 家，場所從業員工人數為 3,882 人，96 年場所營業收入為 445 億元。按產業型態與四大行業觀察，園區製造業主要為非傳統產業（或資訊電子業），其場所單位數有 42 家或占 61.76%，從業員工人數為 3,364 人或占 84.57%，場所營業收入 392 億元或占 87.93%（表 4-2）。

表 4-2 大彎南段工業區製造業廠商經營概況按產業型態分

項目別	場所單位數		從業員工人數		場所全年營業收入	
	家數	分配比(%)	人數	分配比(%)	千元	分配比(%)
總計	68	100.00	3,882	100.00	44,536,181	100.00
按產業型態分						
傳統產業	26	38.24	518	13.35	5,376,357	12.07
非傳統產業	42	61.76	3,364	84.57	39,159,824	87.93
按四大行業分						
民生工業	10	14.71	284	7.32	638,905	1.43
化學工業	5	7.35	67	1.73	149,941	0.34
金屬機械業	11	16.18	167	4.30	4,587,511	10.30
資訊電子業	42	61.76	3,364	84.57	39,159,824	87.93

註：製造業之分類係依經濟部之定義。

▲ 本園區知識密集型產業場所家數 118 家，占本區全體場所家數 29.06%，吸納之員工占本區員工數 36.25%，創造出本區 35.71% 之營業收入。

以知識及技術提升競爭力之知識經濟產業，本園區內計有 118 家知識密集型產業廠商，占本區全體場所單位之 29.06%；其中知識密集型服務業計 64 家（占知識經濟產業中的 54.24%），高於知識密集型製造業之 54 家（占 45.76%）。知識密集型產業吸納之從業員工人數達 6,004 人，占本區從業員工之 36.25%。知識密集型產業創造出本區 501 億元或 35.71% 之營業收入（表 4-3）。

▲ 知識密集型製造業發展規模較知識密集型服務業為大。

以製造業及服務業觀察，知識密集型製造業平均每場所員工人數 67 人，高於知識密集型服務業之 37 人；且其場所平均收入達 7.4 億元，為知識密集型服務業之 4.84 倍，知識密集型製造業之平均每員工營業收入 1,107 萬元，高於知識密集型服務業之 415 萬元（表 4-3）。

表 4-3 大彎南段工業區知識經濟產業發展概況

項目別	總計		製造業		服務業	
	知識密集型	非知識密集型	知識密集型	非知識密集型	知識密集型	非知識密集型
場所單位數(家)	118	274	54	14	64	260
從業員工人數(人)	6,004	10,272	3,632	250	2,372	10,022
全年營業收入(千元)	50,056,739	86,175,186	40,205,589	4,330,592	9,851,150	81,844,594
場所平均員工人數(人)	51	37	67	18	37	39
場所平均營收(千元)	424,210	314,508	744,548	309,328	153,924	314,787
員工平均營收(千元)	8,337	8,389	11,070	17,322	4,153	8,166

註：知識密集型產業之分類係依 OECD (2003) 之定義。

2.大彎南段工業區經營規模分析

▲ 本園區員工人數規模以 30 人以下之小型企業為主占 75.12%。

本區場所單位數按員工人數規模觀察，未滿 10 人者占 40.14%，10 人以上未滿 30 人之廠商占 34.98%，累計未滿 30 人之場所單位即占 75.12%，而其場所全年營業收入則僅占本區 23.96%。相較而言，員工人數 100 人以上之大型企業，其場所家數僅 35 家，但全年營收達 905 億元占本區 64.58%，顯示大型企業為本區產業發展績效來源（表 4-4）。

表 4-4 大彎南段工業區經營概況按人數規模分

規 模 別	場所單位數		從業員工人數		場所全年營業收入	
	家數	分配比 (%)	人數	分配比 (%)	千元	分配比 (%)
總 計	406	100.00	16,564	100.00	140,179,043	100.00
未 滿 5 人	80	19.70	225	1.36	2,803,178	2.00
5 ~ 9 人	83	20.44	563	3.40	3,410,164	2.43
10 ~ 29 人	142	34.98	2,314	13.97	27,378,197	19.53
30 ~ 49 人	43	10.59	1,613	9.74	10,322,384	7.36
50 ~ 99 人	23	5.67	1,528	9.22	5,739,450	4.09
100 ~ 499 人	33	8.13	8,412	50.78	72,682,747	51.85
500 人以上	2	0.49	1,909	11.52	17,842,923	12.73

▲ 本園區廠商全年營業規模在 10 億以上者僅占 6.40%，但營業收入占 70.54%。

本園區場所單位以營業規模觀察，營業收入為 1,000 萬以上未滿 4,000 萬之廠商占 25.12%居多數，其次為 1 億元以上未滿 5 億者占 23.89%，4,000 萬以上未滿 1 億者占 15.27%，合計營業收入在 1,000 萬元以上未滿 5 億之中型企業占 64.28%；而營業收入超過 10 億元者有 26 家占 6.40%，且其營業收入佔場所總營收 70.54%，顯示少數高營業收入企業為本區產業發展績效來源（表 4-5）。

表 4-5 大彎南段工業區經營概況按營業規模分

規 模 別	場所單位數		從業員工人數		場所全年營業收入	
	家數	分配比 (%)	人數	分配比 (%)	千元	分配比 (%)
總 計	406	100.00	16,564	100.00	140,179,043	100.00
未 滿 500 萬元	53	13.05	375	2.26	115,381	0.08
500 萬元~未滿 1,000 萬元	44	10.84	290	1.75	334,393	0.24
1,000 萬元~未滿 4,000 萬元	102	25.12	1,062	6.41	2,253,472	1.61
4,000 萬元~未滿 10,000 萬元	62	15.27	1,333	8.05	4,098,407	2.92
10,000 萬元~未滿 50,000 萬元	97	23.89	4,620	27.89	19,521,262	13.93
50,000 萬元~未滿 100,000 萬元	22	5.42	1,663	10.04	14,968,887	10.68
100,000 萬元以上	26	6.40	7,221	43.59	98,887,241	70.54

3.大彎南段工業區廠商組織型態與營業類型

▲ 本園區廠商組織型態以民營公司組織為主有 395 家或占 97.29%。

本園區場所單位總計 406 家，其中民營公司組織即為 395 家或占 97.29%。按產業部門觀察，工業部門組織型態全數屬民營公司組織，服務業部門則有 96.60% 屬民營公司組織。若以中行業別而言，大多數均以民營公司組織為主，住宿餐飲業有超過八成為民營公司組織，而亦有超過一成的比例為獨資或合夥之組織型態（表 4-6）。

表 4-6 大彎南段工業區場所單位組織型態按行業別分

單位：家

行業別	合計	民營公司 組 織	民營獨資 或 合 夥	民營其他 組 織	公營公司 組 織	公 營 非公司及 其他組織
總 計	406	395	11	-	-	-
	(100.00)	(97.29)	(2.71)	-	-	-
工 業 部 門	82	82	-	-	-	-
	(100.00)	(100.00)	-	-	-	-
製 造 業	68	68	-	-	-	-
	(100.00)	(100.00)	-	-	-	-
電 力 及 燃 氣 供 應 業	1	1	-	-	-	-
	(100.00)	(100.00)	-	-	-	-
用 水 供 應 及 污 染 整 治 業	1	1	-	-	-	-
	(100.00)	(100.00)	-	-	-	-
營 造 業	12	12	-	-	-	-
	(100.00)	(100.00)	-	-	-	-
服 務 業 部 門	324	313	11	-	-	-
	(100.00)	(96.60)	(3.40)	-	-	-
批 發 及 零 售 業	207	203	4	-	-	-
	(100.00)	(98.07)	(1.93)	-	-	-
運 輸 及 倉 儲 業	8	8	-	-	-	-
	(100.00)	(100.00)	-	-	-	-
住 宿 及 餐 飲 業	15	13	2	-	-	-
	(100.00)	(86.67)	(13.33)	-	-	-
資 訊 及 通 訊 傳 播 業	43	42	1	-	-	-
	(100.00)	(97.67)	(2.33)	-	-	-
金 融 及 保 險 業	8	8	-	-	-	-
	(100.00)	(100.00)	-	-	-	-
不 動 產 業	6	6	-	-	-	-
	(100.00)	(100.00)	-	-	-	-
專 業、科 學 及 技 術 服 務 業	25	23	2	-	-	-
	(100.00)	(91.67)	(8.33)	-	-	-
支 援 服 務 業	5	5	-	-	-	-
	(100.00)	(100.00)	-	-	-	-
教 育 服 務 業	-	-	-	-	-	-
	-	-	-	-	-	-
醫 療 保 健 及 社 會 工 作 服 務 業	-	-	-	-	-	-
	-	-	-	-	-	-
藝 術、娛 樂 及 休 閒 服 務 業	3	3	-	-	-	-
	(100.00)	(100.00)	-	-	-	-
其 他 服 務 業	4	2	2	-	-	-
	(100.00)	(50.00)	(50.00)	-	-	-

註：括弧內為百分比。

▲ 本園區廠商獨立經營單位占 70.44%，分支單位占 19.95%，企業之總管理單位占 9.61%。

在本園區 406 家廠商中，獨立經營單位為 286 家或占 70.44%，企業之分支單位 81 家或占 19.95%，企業之總管理單位為 39 家或占 9.61%；按產業部門觀察，工業部門獨立經營單位占 68.30%，分支單位及總管理單位皆占 15.85%；服務業部門獨立經營單位占 70.99%，分支單位占 20.99%，總管理單位占 8.02%，顯示工業部門之總管理單位比例高於服務業部門（表 4-7）。

表 4-7 大彎南段工業區場所單位營業類型按行業別分

單位：家

行 業 別	合計		獨立經營單位		企業之分支單位		企業之總管理單位	
	家數	分配比 (%)	家數	分配比 (%)	家數	分配比 (%)	家數	分配比 (%)
總計	406	100.00	286	70.44	81	19.95	39	9.61
工業部門	82	100.00	56	68.30	13	15.85	13	15.85
製造業	68	100.00	45	66.18	12	17.65	11	16.18
電力及燃氣供應業	1	100.00	-	-	1	100.00	-	-
用水供應及污染整治業	1	100.00	1	100.00	-	-	-	-
營造業	12	100.00	10	83.33	-	-	2	16.67
服務業部門	324	100.00	230	70.99	68	20.99	26	8.02
批發及零售業	207	100.00	141	68.12	52	25.12	14	6.76
運輸及倉儲業	8	100.00	5	62.50	3	37.50	-	-
住宿及餐飲業	15	100.00	9	60.00	6	40.00	-	-
資訊及通訊傳播業	43	100.00	34	79.07	1	2.33	8	18.60
金融及保險業	8	100.00	5	62.50	2	25.00	1	12.50
不動產業	6	100.00	5	83.33	1	16.67	-	-
專業、科學及技術服務業	25	100.00	21	84.00	2	8.00	2	8.00
支援服務業	5	100.00	3	60.00	1	20.00	1	20.00
教育服務業	-	-	-	-	-	-	-	-
醫療保健及社會工作服務業	-	-	-	-	-	-	-	-
藝術、娛樂及休閒服務業	3	100.00	3	100.00	-	-	-	-
其他服務業	4	100.00	4	100.00	-	-	-	-

4.大彎南段工業區廠商之開業年份與進駐時間

▲ 本園區廠商開業年份未滿五年者占 37.83%。

本園區開業年份未滿五年（91 年以後開業者）占 37.83% 為多數；超過十年（85 年以前開業者）占 41.01%；開業超過五年，未滿十年者（86 年至 90 年開業者）占 21.16%；就產業部門分析，工業部門在 85 年以前開業者占 58.23%，明顯高於服務業部門之 36.45%；但服務業部門則在 91 年以後開業者比例較高為 40.80%，高於工業部門之 26.58%（表 4-8）。

表 4-8 大彎南段工業區場所單位開業年份按行業別分

單位：家

行 業 別	合計		85 年以前 開 業		86 年~90 年 開 業		91 年以後 開 業	
	家數	分配比 (%)	家數	分配比 (%)	家數	分配比 (%)	家數	分配比 (%)
總 計	378	100.00	155	41.01	80	21.16	143	37.83
工 業 部 門	79	100.00	46	58.23	12	15.19	21	26.58
製 造 業	65	100.00	36	55.38	9	13.85	20	30.77
電力及燃氣供應業	1	100.00	1	100.00	-	-	-	-
用水供應及污染整治業	1	100.00	1	100.00	-	-	-	-
營 造 業	12	100.00	8	66.67	3	25.00	1	8.33
服 務 業 部 門	299	100.00	109	36.45	68	22.74	122	40.80
批 發 及 零 售 業	185	100.00	70	37.84	45	24.32	70	37.84
批 發 及 零 售 業	8	100.00	6	75.00	1	12.50	1	12.50
運 輸 及 倉 儲 業	15	100.00	-	-	1	6.67	14	93.33
住 宿 及 餐 飲 業	42	100.00	15	35.71	11	26.19	16	38.10
資 訊 及 通 訊 傳 播 業	7	100.00	3	42.86	3	42.86	1	14.29
金 融 及 保 險 業	6	100.00	3	50.00	-	-	3	50.00
不 動 產 業	24	100.00	9	37.50	5	20.83	10	41.67
專 業、科 學 及 技 術 服 務 業	5	100.00	-	-	2	40.00	3	60.00
支 援 服 務 業	-	-	-	-	-	-	-	-
教 育 服 務 業	-	-	-	-	-	-	-	-
醫 療 保 健 及 社 會 工 作 服 務 業	3	100.00	2	66.67	-	-	1	33.33
藝 術、娛 樂 及 休 閒 服 務 業	4	100.00	1	25.00	-	-	3	75.00
其 他 服 務 業								

註：378 有效值；28 遺漏值。

▲ 本園區將近五成廠商於 93 年、94 年期間進駐，為高峰期。

園區廠商於 91 年底以前進駐者 77 家或占 20.42%，92 年進駐 61 家或占 16.18%，93 年進駐 92 家或占 24.40%，94 年進駐 68 家或占 18.04%，95 年進駐 44 家或占 11.67%，96 年以後進駐者 35 家或占 9.28%，其中 93 年與 94 年為本園區廠商進駐高峰，其後開始遞減（表 4-9）。

表 4-9 大彎南段工業區場所單位進駐年份按行業別分

單位：家

行業別	進駐時間						
	合計	91 年底以前	92 年進駐	93 年進駐	94 年進駐	95 年進駐	96 年初後進駐
總計	377	77	61	92	68	44	35
	(100.00)	(20.42)	(16.18)	(24.40)	(18.04)	(11.67)	(9.28)
工業部門	79	16	12	17	11	12	11
	(100.00)	(20.25)	(15.19)	(21.52)	(13.92)	(15.19)	(13.92)
製造業	65	11	8	15	11	10	10
	(100.00)	(16.92)	(12.31)	(23.08)	(16.92)	(15.38)	(15.38)
電力及燃氣供應業	1	-	-	-	-	-	1
	(100.00)	-	-	-	-	-	(100.00)
用水供應及污染整治業	1	-	-	1	-	-	-
	(100.00)	-	-	(100.00)	-	-	-
營造業	12	5	4	1	-	2	-
	(100.00)	(41.67)	(33.33)	(8.33)	-	(16.67)	-
服務業部門	298	61	49	75	57	32	24
	(100.00)	(20.47)	(16.44)	(25.17)	(19.13)	(10.74)	(8.05)
批發及零售業	184	36	30	48	34	21	15
	(100.00)	(19.57)	(16.30)	(26.09)	(18.48)	(11.41)	(8.15)
運輸及倉儲業	8	4	1	-	3	-	-
	(100.00)	(50.00)	(12.50)	-	(37.50)	-	-
住宿及餐飲業	15	-	2	3	7	3	-
	(100.00)	-	(13.33)	(20.00)	(46.67)	(20.00)	-
資訊及通訊傳播業	42	12	6	9	5	5	5
	(100.00)	(28.57)	(14.29)	(21.43)	(11.90)	(11.90)	(11.90)
金融及保險業	7	3	-	1	3	-	-
	(100.00)	(42.86)	-	(14.29)	(42.86)	-	-
不動產業	6	2	-	1	1	1	1
	(100.00)	(33.33)	-	(16.67)	(16.67)	(16.67)	(16.67)
專業、科學及技術服務業	24	3	8	9	1	1	2
	(100.00)	(12.50)	(33.33)	(37.50)	(4.17)	(4.17)	(8.33)
支援服務業	5	1	1	1	1	1	-
	(100.00)	(20.00)	(20.00)	(20.00)	(20.00)	(20.00)	-
教育服務業	-	-	-	-	-	-	-
	-	-	-	-	-	-	-
醫療保健及社會工作服務業	-	-	-	-	-	-	-
	-	-	-	-	-	-	-
藝術、娛樂及休閒服務業	3	-	1	1	-	-	1
	(100.00)	-	(33.33)	(33.33)	-	-	(33.33)
其他服務業	4	-	-	2	2	-	-
	(100.00)	-	-	(50.00)	(50.00)	-	-

註 1：377 有效值；29 遺漏值。

註 2：括弧內為百分比。

(二) 大彎南段工業區服務需求意向分析

1. 進駐園區原因

▲ 本園區新進駐廠商之進駐主要原因依序為「看好未來之擴充性」、「完善的公共設施且交通便利」及「聚落效應」。

從受訪工商企業單位之資料歸納顯示出，吸引工商企業進駐本園區前三大誘因分別為「看好未來之擴充性」(46.1%)、「完善的公共設施且交通便利」(34.5%)及「聚落效應」(31.2%)，「土地及建物成本較低」(22.7%)與「地緣關係」(20.6%)分別排第四、第五。與95年調查結果相較而言，「土地及建物成本較低」因素由排名第三降為第四，而「聚落效應」由排行第五升為第三大主因，顯示本園區聚落效應已逐漸成型，成為廠商進駐本園區之主要誘因(表4-10)。

表 4-10 大彎南段工業區進駐園區原因分析表

項 目	次數	單位：次：%	
		96年 百分比	95年 百分比
總計	664	201.2	181.8
看好未來之擴充性	152	46.1	54.5
完善的公共設施且交通便利	114	34.5	24.8
聚落效應	103	31.2	14.3
土地及建物成本較低	75	22.7	26.4
地緣關係(如自有地、早期進駐等)	68	20.6	24.0
生活機能較完善	39	11.8	8.5
市府良好的服務功能	22	6.7	4.1
進駐法規鬆綁	21	6.4	2.8
E化程度	21	6.4	2.2
允許企業營運總部進駐	19	5.8	6.6
優惠租金方案	19	5.8	5.5
其他	11	3.3	5.0

註 1：本題為複選題。

註 2：330 家廠商回答，76 家漏答。

2. 未來服務需求

▲ 園區廠商主要希望臺北市政府未來能提供「相關優惠措施」、「增闢園區繞區巴士」及「增建停車場(塔)」。

針對目前臺北市政府未提供之服務項目，調查園區廠商未來之服務需求，結果顯示園區廠商前三大需求依序為「相關優惠措施」(57.4%)、「增闢園區繞區巴士」(44.8%)及「增建停車場(塔)」(29.5%)；顯示本園區亦面臨與內湖科技園區相同的問題，即停車位與公共運輸交通工具的需求，隨著進駐家數與員工人數的成長而提高(表4-11)。

表 4-11 大彎南段工業區未來服務需求分析表

項 目	單位：次；%	
	次數	百分比
總計	1,020	273.5
相關優惠措施	214	57.4
增闢園區繞區巴士	167	44.8
增建停車場(塔)	110	29.5
園區內企業人才資訊	85	22.8
區內企業產品或技術供應、合作需求資訊	80	21.4
員工教育訓練及廠商交流活動	79	21.2
創業發展基金	66	17.7
園區廠商展覽及會議等交流場地	63	16.9
一元化單一服務窗口	53	14.2
廠地、廠房仲介資訊	39	10.5
其他	64	17.2

註 1：本題為複選題。

註 2：373 家廠商回答，33 家漏答。

3.開放意見

▲ 園區廠商多表示希望放寬進駐法規以及解決園區交通問題。

大彎南段工業區在開放意見部份反應不多，交通方面希望增建停車場，捷運儘早完工，並增加至昆陽捷運站之公車，餐飲方面則表示餐飲家數不足，治安方面希望警衛能加強巡邏，進駐相關政策方面則有廠商希望增加小坪數之辦公室出租，放寬營業項目。其他方面，廠商則表示希望能增加有線電視頻道及提昇寬頻服務。

肆、三大園區比較分析

一、三大園區經營概況歷年比較

將本次調查結果與 95 年底調查結果進行比較可以發現各園區在從業員工人數、企業單位全年營業收入、場所單位全年營業收入均有顯著增加，說明如下：(請參閱表 5-3)

(一) 臺北內湖科技園區

96 年底臺北內湖科技園區企業單位數有 2,468 家，場所單位數有 2,535 家，從業員工人數有 90,473 人，96 年企業單位全年營業收入有 2 兆 7,079 億元，96 年場所單位全年營收有 1 兆 6,247 億元。

與 95 年底比較，96 年底本區企業單位數增加 73 家或 3.05%，場所單位數增加 58 家或 2.34%，從業員工人數增加 866 人或 0.97%，95 年至 96 年企業單位全年營業收入增加 4,146 億元或 18.08%，95 年至 96 年場所單位全年營業收入增加 1,177 億元或 7.81%。

本區廠商自 91 年至 96 年六年間各項經營指標之平均成長率，場所單位數每年平均成長 10.34%，從業員工人數每年平均成長 9.75%，場所單位全年營業收入每年平均成長 24.57%。

(二) 南港軟體工業園區

96 年底南港軟體工業園區企業單位數有 273 家，場所單位數有 279 家，從業員工人數有 14,020 人，96 年企業單位全年營業收入有 1,826 億元，96 年場所單位全年營收有 1,608 億元。

與 95 年底比較，96 年底本區企業單位數增加 6 家或 2.25%，場所單位數增加 5 家或 1.82%，從業員工人數增加 1,280 人或 10.05%，95 年至 96 年企業單位全年營業收入增加 378 億元或 26.12%，95 年至 96 年場所單位全年營業收入增加 282 億元或 21.25%。

本區廠商自 92 年至 96 年五年間各項經營指標之平均成長率，場所單位數每年平均成長 8.68%，從業員工人數每年平均成長 5.41%，場所單位全年營業收入每年平均成長 14.12%。

(三) 大彎南段工業區

96 年底大彎南段工業區企業單位數有 399 家，場所單位數有 406 家，從業員工人數有 16,564 人，企業單位全年營業收入有 2,881 億元，場所單位全年營收有 1,402 億元。

與 95 年底比較，96 年底本區企業單位數減少 2 家或減少 0.50%，場所單位數減少 11 家或減少 2.64%，從業員工人數增加 581 人或 3.64%，95 年至 96 年企業單位全年營業收入共增加 177 億元或 6.56%，95 年至 96 年場所單位全年營業收入共增加 32 億元或 2.31%。

本區廠商自 92 年至 96 年五年間各項經營指標之平均成長率，場所單位數每

年平均成長 8.59%，從業員工人數每年平均減少 0.95%，場所單位全年營業收入每年平均成長 9.54%。

二、三大園區意向調查結果比較

(一) 園區廠商主要進駐原因

三大園區廠商主要進駐原因均為「看好未來擴充性」與「完善的公共設施且交通便利」，另外三個園區亦有其特殊優勢分別吸引廠商進駐，內湖科技園區及大彎南段工業區廠商表示看好本園區「聚落效應」，顯示本園區規劃目標獲得廠商高度認同；南港軟體工業園區則在工業局的努力推動下，其推行之許多相關優惠租金方案成為本園區吸引廠商進駐的主要原因（表 5-1）。

表 5-1 三大園區主要進駐原因比較表

園區	項目	比例(%)
內科	看好未來擴充性	58.7
	完善的公共設施且交通便利	42.8
	聚落效應	36.2
南軟	完善的公共設施且交通便利	37.6
	看好未來擴充性	36.7
	優惠租金方案	30.6
大彎	看好未來擴充性	46.1
	完善的公共設施且交通便利	34.5
	聚落效應	31.2

(二) 園區廠商未來服務需求

在園區廠商希望市政府未來可提供之服務需求調查方面，三園區共同表示希望能提出相關優惠措施，而在交通方面也有較高的服務需求，特別是希望未來可「增闢園區繞區巴士」與「增建停車場（塔）」；而在三園區個別需求方面，內湖科技園區及南港軟體工業園區希望舉辦「員工教育訓練及廠商交流活動」，此外南港軟體工業園區還希望提供「園內企業產品或技術供應、合作需求資訊」(表 5-2)。

表 5-2 三大園區未來服務需求比較表

園區	項目	比例(%)
內科	相關優惠措施	56.6
	增闢園區繞區巴士	43.8
	員工教育訓練及廠商交流活動	31.0
南軟	相關優惠措施	76.1
	園內企業產品或技術供應、合作需求資訊	37.7
	增建停車場（塔）	34.0
大彎	員工教育訓練及廠商交流活動	34.0
	相關優惠措施	57.4
	增闢園區繞區巴士	44.8
	增建停車場（塔）	29.5

表 5-3 臺北內湖科技園區、南港軟體工業園區暨大彎南段工業區歷年調查結果摘要

單位：家；人；萬元

項 目 別	92年5月底	93年5月底	94年5月底	95年5月底	95年底 ¹	96年底	95年~96年 增加量	95年~96年 成長率(%)	各期平均 ² 成長率
內湖科技園區									
1.企業單位數	1,524	1,758	2,005	2,266	2,395	2,468	73	3.05%	10.12%
2.場所單位數	1,550	1,800	2,042	2,365	2,477	2,535	58	2.34%	10.34%
3.從業員工人數	56,832	64,779	73,367	81,971	89,607	90,473	866	0.97%	9.75%
4.上年度企業單位全年營業收入	76,913,049	116,668,467	151,199,704	188,284,653	229,332,480	270,787,952	41,455,472	18.08%	28.63%
5.上年度場所單位全年營業收入	54,167,597	82,297,359	115,764,535	141,131,924	150,702,594	162,468,131	11,765,537	7.81%	24.57%
南港軟體工業園區									
1.企業單位數		197	223	232	267	273	6	2.25%	8.50%
2.場所單位數		200	226	243	274	279	5	1.82%	8.68%
3.從業員工人數		11,358	12,033	12,739	12,740	14,020	1,280	10.05%	5.41%
4.上年度企業單位全年營業收入		14,712,316	17,962,278	18,138,543	14,482,348	18,264,884	3,782,536	26.12%	5.56%
5.上年度場所單位全年營業收入		9,478,803	9,867,464	10,485,125	13,261,887	16,079,453	2,817,566	21.25%	14.12%
大彎南段工業區									
1.企業單位數		285		338	401	399	-2	-0.50%	8.78%
2.場所單位數		292		342	417	406	-11	-2.64%	8.59%
3.從業員工人數		17,206		18,908	15,983	16,564	581	3.64%	-0.95%
4.上年度企業單位全年營業收入		17,366,145		25,900,626	27,039,055	28,813,018	1,773,963	6.56%	13.49%
5.上年度場所單位全年營業收入		9,735,338		11,510,974	13,700,792	14,017,904	317,112	2.31%	9.54%

¹ 全年營收為當年度資料。

² 各期平均成長率（幾何平均成長率）= $\text{Exp}(\text{Ln}(\text{期末值}/\text{期初值})/5) - 1$

伍、調查結果統計表

表 6-1-1 臺北內湖科技園區、南港軟體工業園區暨大彎南段工業區廠商經營概況—按中行業別分

中華民國九十六年

	年底企業 單位數 (家)	年底場所 單位數 (家)	年底場所 總人數 (人)	企業全年 營業收入 (千元)	場所全年 營業收入 (千元)	企業全年 營業支出 (千元)	場所全年 營業支出 (千元)
總計	3,120	3,220	121,057	3,174,355,756	1,925,654,878	3,035,447,886	1,821,527,081
工業部門	589	595	37,251	1,683,464,052	936,375,742	1,586,747,449	879,727,587
製造業	497	503	34,075	1,634,511,742	889,735,090	1,541,718,761	836,651,714
食品製造業	14	14	460	4,786,308	2,929,782	4,625,665	2,917,307
紡織業	15	15	1,254	8,156,523	7,340,106	7,569,729	7,108,436
成衣及服飾品製造業	38	39	1,229	12,364,997	11,079,307	12,243,045	10,869,086
皮革、毛皮及其製品製造業	5	5	71	713,847	713,847	701,825	701,825
木竹製品製造業	2	2	92	113,486	113,486	101,323	101,323
紙漿、紙及紙製品製造業	5	5	93	412,286	412,286	327,133	327,133
印刷及資料儲存媒體複製業	11	11	285	2,116,829	1,983,417	2,565,681	1,975,200
化學材料製造業	9	10	639	44,032,183	22,758,339	39,486,919	18,729,470
化學製品製造業	11	11	222	3,823,344	1,096,004	3,507,110	997,166
藥品製造業	16	16	493	1,417,331	785,606	1,374,827	760,295
橡膠製品製造業	2	2	28	58,253	58,253	58,439	58,439
塑膠製品製造業	9	9	166	10,241,978	1,601,296	9,973,367	1,391,568
非金屬礦物製品製造業	6	6	174	3,226,299	1,005,381	2,689,806	868,259
基本金屬製造業	1	1	10	12,293	12,293	11,790	11,790
金屬製品製造業	19	19	250	6,295,361	5,462,961	5,786,796	4,446,056
電子零組件製造業	99	99	7,128	128,885,097	99,900,000	119,394,343	89,779,273
電腦、電子產品及光學製品製造業	145	147	17,301	1,265,491,685	679,728,359	1,197,506,981	647,926,431
電力設備製造業	29	30	2,575	125,786,546	38,796,137	118,245,775	34,993,822
機械設備製造業	23	23	698	4,657,167	3,498,384	4,344,574	3,248,701
汽車及其零件製造業	4	4	46	821,225	821,225	810,512	810,512
其他運輸工具製造業	2	2	164	610,284	610,284	628,518	628,518
家具製造業	2	2	35	208,019	193,118	163,935	148,552
其他製造業	25	26	620	9,168,293	7,723,111	8,524,756	6,776,642
產業用機械設備維修及安裝業	5	5	42	1,112,108	1,112,108	1,075,912	1,075,912
電力及燃氣供應業	5	5	329	21,386,390	20,104,451	19,784,280	18,637,394
電力及燃氣供應業	5	5	329	21,386,390	20,104,451	19,784,280	18,637,394
用水供應及污染整治業	5	5	437	2,087,979	1,866,640	1,909,383	1,710,151
廢(污)水處理業	4	4	35	324,084	102,745	299,590	100,358
污染整治業	1	1	402	1,763,895	1,763,895	1,609,793	1,609,793
營造業	82	82	2,410	25,477,941	24,669,561	23,335,025	22,728,329
建築工程業	23	23	481	8,942,263	8,205,581	8,327,678	7,745,268
土木工程業	5	5	108	1,349,282	1,349,282	1,306,377	1,306,377
專門營造業	54	54	1,821	15,186,396	15,114,698	13,700,970	13,676,684
服務業部門	2,531	2,625	83,806	1,490,891,704	989,279,136	1,448,700,437	941,799,494
批發及零售業	1,525	1,562	43,286	1,102,189,793	705,818,946	1,083,087,400	685,376,289
批發業	1,336	1,340	35,857	989,556,664	649,936,487	972,822,638	633,474,116
零售業	189	222	7,429	112,633,129	55,882,459	110,264,762	51,902,173
運輸及倉儲業	87	104	4,289	73,143,253	54,757,249	71,125,252	47,266,147
陸上運輸業	9	9	1,981	2,932,659	2,932,659	2,876,729	2,852,565
水上運輸業	3	3	355	59,318,926	42,008,901	57,966,104	34,964,244
運輸輔助業	67	83	1,756	10,464,490	9,558,274	9,899,432	9,225,502
倉儲業	6	6	29	233,851	64,088	217,681	58,530
郵政及快遞業	2	3	168	193,327	193,327	165,306	165,306

表 6-1-2 臺北內湖科技園區、南港軟體工業園區暨大彎南段工業區廠商經營概況—按中行業別分

(續)

中華民國九十六年

	年底企業 單位數 (家)	年底場所 單位數 (家)	年底場所 總人數 (人)	企業全年 營業收入 (千元)	場所全年 營業收入 (千元)	企業全年 營業支出 (千元)	場所全年 營業支出 (千元)
住宿及餐飲業	81	94	1,419	4,013,247	3,794,834	3,887,184	3,651,056
住宿服務業	2	2	24	34,533	26,077	45,718	26,736
餐飲業	79	92	1,395	3,978,714	3,768,757	3,841,466	3,624,320
資訊及通訊傳播業	352	354	18,084	145,487,448	92,873,375	131,800,073	84,839,250
出版業	43	43	1,710	9,036,009	4,597,405	8,178,897	4,226,232
影片服務、聲音錄製及音樂出版業	45	45	1,248	5,958,556	5,909,056	5,685,203	5,646,512
傳播及節目播送業	15	15	3,595	22,951,783	22,951,783	19,946,291	19,946,291
電信業	27	29	2,523	68,291,483	23,953,922	61,620,866	21,643,422
電腦系統設計服務業	180	180	6,847	33,259,575	30,122,751	30,548,571	28,131,869
資料處理及資訊供應服務業	42	42	2,161	5,990,042	5,338,458	5,820,245	5,244,924
金融及保險業	141	160	6,379	83,926,348	72,536,834	80,065,769	63,693,607
金融中介業	104	123	5,149	57,191,046	55,910,204	58,617,590	50,021,330
保險業	5	5	473	6,613,761	6,613,761	5,450,411	5,450,411
證券期貨及其他金融業	32	32	757	20,121,541	10,012,869	15,997,768	8,221,866
不動產業	72	72	1,356	17,858,354	16,533,109	17,885,755	16,468,911
不動產開發業	31	31	567	7,824,994	7,824,994	7,980,472	7,874,595
不動產經營及相關服務業	41	41	789	10,033,360	8,708,115	9,905,283	8,594,316
專業、科學及技術服務業	185	185	6,075	24,359,177	22,598,315	22,728,044	20,702,598
法律及會計服務業	16	16	715	1,271,591	1,252,181	1,029,870	1,013,609
企業總管理機構及管理顧問	33	33	650	759,878	759,878	766,862	766,862
建築、工程服務及技術檢測、分析服務業	65	65	3,130	17,184,276	15,442,824	15,916,486	13,907,281
研究發展服務業	7	7	154	303,891	303,891	303,662	303,662
廣告業及市場研究業	21	21	276	1,007,541	1,007,541	1,006,951	1,006,951
專門設計服務業	23	23	422	1,552,727	1,552,727	1,443,545	1,443,565
其他專業、科學及技術服務業	20	20	728	2,279,273	2,279,273	2,260,668	2,260,668
支援服務業	35	37	2,007	37,903,908	18,298,947	36,050,087	17,782,243
租賃業	13	14	684	32,801,016	16,357,486	31,320,878	15,983,371
就業服務業	1	1	288	173,415	173,415	173,176	173,176
旅行業	4	5	256	2,591,492	923,493	2,606,050	928,646
保全及私家偵探服務業	5	5	100	1,672,641	200,228	1,405,351	167,418
建築物及綠化服務業	4	4	528	373,009	351,990	310,531	295,531
業務及辦公室支援服務業	8	8	151	292,335	292,335	234,101	234,101
教育服務業	3	4	171	232,999	232,999	247,305	247,305
教育服務業	3	4	171	232,999	232,999	247,305	247,305
醫療保健及社會工作服務業	7	7	71	187,360	187,360	160,909	160,909
醫療保健服務業	6	6	66	183,012	183,012	156,656	156,656
其他社會工作服務業	1	1	5	4,348	4,348	4,253	4,253
藝術、娛樂及休閒服務業	9	9	120	236,170	212,170	241,259	212,568
創作及藝術表演業	4	4	75	124,010	124,010	123,653	123,653
運動、娛樂及休閒服務業	5	5	45	112,160	88,160	117,606	88,915
其他服務業	34	37	549	1,353,647	1,434,998	1,421,400	1,398,612
宗教、職業及類似組織	2	2	14	41,950	41,950	36,985	36,985
個人及家庭用品維修業	32	35	535	1,311,697	1,393,048	1,384,415	1,361,627

表 6-1-3 臺北內湖科技園區、南港軟體工業園區暨大彎南段工業區廠商經營概況—按經營規模、三園區分

中華民國九十六年

	年底企業單位數 (家)	年底場所單位數 (家)	年底場所總人數 (人)	企業全年營業收入 (千元)	場所全年營業收入 (千元)	企業全年營業支出 (千元)	場所全年營業支出 (千元)
總計	3,120	3,220	121,057	3,174,355,756	1,925,654,878	3,035,447,886	1,821,527,081
員工人數							
未滿5人	543	568	1,504	31,034,846	30,251,030	29,018,350	28,088,364
5~9人	654	678	4,562	46,460,021	36,207,004	45,093,336	33,963,905
10~29人	1,109	1,144	19,358	220,012,163	178,637,331	217,333,860	171,079,963
30~49人	364	371	14,044	144,366,534	139,699,060	122,798,933	116,686,866
50~99人	232	235	15,905	502,385,551	296,956,187	497,978,824	294,873,739
100~499人	287	193	39,621	935,855,374	534,764,278	891,440,414	492,648,132
500人以上	31	31	26,423	1,294,241,267	726,040,115	1,214,884,043	684,186,113
營業收入							
未滿500萬元	484	496	3,323	1,330,153	982,417	1,381,289	1,029,747
500萬元~未滿1,000萬元	265	279	2,392	2,763,087	2,032,829	2,768,683	2,049,110
1,000萬元~未滿4,000萬元	720	742	9,230	21,523,966	16,752,053	21,508,467	16,663,313
4,000萬元~未滿10,000萬元	529	546	10,938	49,935,127	35,066,245	49,369,050	33,796,230
10,000萬元~未滿50,000萬元	727	757	28,706	218,326,003	16,647,472	210,470,694	158,871,303
50,000萬元~未滿100,000萬元	159	160	11,972	178,402,423	112,281,244	169,464,752	104,572,583
100,000萬元以上	236	240	54,496	2,702,074,998	1,592,065,349	2,580,484,951	1,504,544,795
內湖科技園區	2,468	2,535	90,473	2,707,879,521	1,624,681,306	2,589,941,038	1,532,726,823
南港軟體工業區	273	279	14,020	182,648,844	160,794,530	181,800,967	161,067,189
大彎南段工業區	399	406	16,564	288,130,178	140,179,043	267,387,674	127,733,069

註：三區企業家數及企業全年營業收入總計與個別資料加總不等，係因扣除三區重複之企業資料。

表 6-1-4 臺北內湖科技園區、南港軟體工業園區暨大彎南段工業區場所單位規模及勞動生產率—按中行業別分

中華民國九十六年						
	平均每單位 員工人數 (人)	平均每員工 營業收入 (千元)	平均每場 所收入 (千元)	場所 單位數 (家)	場所從業 人數 (人)	場所營業 收入 (千元)
總計	38	15,907	598,029	3,220	121,057	1,925,654,878
工業部門	63	25,137	1,573,741	595	37,251	936,375,742
製造業	68	26,111	1,768,857	503	34,075	889,735,090
食品製造業	33	6,369	209,270	14	460	2,929,782
紡織業	84	5,853	489,340	15	1,254	7,340,106
成衣及服飾品製造業	32	9,015	284,085	39	1,229	11,079,307
皮革、毛皮及其製品製造業	14	10,054	142,769	5	71	713,847
木竹製品製造業	46	1,234	56,743	2	92	113,486
紙漿、紙及紙製品製造業	19	4,433	82,457	5	93	412,286
印刷及資料儲存媒體複製業	26	6,959	180,311	11	285	1,983,417
化學材料製造業	64	35,616	2,275,834	10	639	22,758,339
化學製品製造業	20	4,937	99,637	11	222	1,096,004
藥品製造業	31	1,594	49,100	16	493	785,606
橡膠製品製造業	14	2,080	29,127	2	28	58,253
塑膠製品製造業	18	9,646	177,922	9	166	1,601,296
非金屬礦物製品製造業	29	5,778	167,564	6	174	1005381
基本金屬製造業	10	1,229	12,293	1	10	12,293
金屬製品製造業	13	21,852	287,524	19	250	5,462,961
電子零組件製造業	72	14,015	1,009,091	99	7,128	99,900,000
電腦、電子產品及光學製品製造業	118	39,288	4,624,002	147	17,301	679,728,359
電力設備製造業	86	15,066	1,293,205	30	2,575	38,796,137
機械設備製造業	30	5,012	152,104	23	698	3,498,384
汽車及其零件製造業	12	17,853	205,306	4	46	821,225
其他運輸工具製造業	82	3,721	305,142	2	164	610,284
家具製造業	18	5,518	96,559	2	35	193,118
其他製造業	24	12,457	297,043	26	620	7,723,111
產業用機械設備維修及安裝業	8	26,479	222,422	5	42	1,112,108
電力及燃氣供應業	66	61,108	4,020,890	5	329	20,104,451
電力及燃氣供應業	66	61,108	4,020,890	5	329	20,104,451
用水供應及污染整治業	87	4,271	373,328	5	437	1,866,640
廢(污)水處理業	9	2,936	25,686	4	35	102,745
污染整治業	402	4,388	1,763,895	1	402	1,763,895
營造業	29	10,236	300,848	82	2,410	24,669,561
建築工程業	21	17,059	356,764	23	481	8,205,581
土木工程業	22	12,493	269,856	5	108	1,349,282
專門營造業	34	8,300	279,902	54	1,821	15,114,698
服務業部門	32	11,804	376,868	2,625	83,806	989,279,136
批發及零售業	28	16,306	451,869	1,562	43,286	705,818,946
批發業	27	18,126	485,027	1,340	35,857	649,936,487
零售業	33	7,522	251,723	222	7,429	55,882,459
運輸及倉儲業	41	12,767	526,512	104	4,289	54,757,249
陸上運輸業	220	1,480	325,851	9	1,981	2,932,659
水上運輸業	118	118,335	14,002,967	3	355	42,008,901
運輸輔助業	21	5,443	115,160	83	1,756	9,558,274
倉儲業	5	2,210	10,681	6	29	64,088
郵政及快遞業	56	1,151	64,442	3	168	193,327

表 6-1-5 臺北內湖科技園區、南港軟體工業園區暨大彎南段工業區場所單位規模及勞動生產率—按中行業別分(續)

中華民國九十六年						
	平均每單位 員工人數 (人)	平均每員工 營業收入 (千元)	平均每場所 收入 (千元)	場所 單位數 (家)	場所從業 人數 (人)	場所營業 收入 (千元)
住宿及餐飲業	15	2,674	40,371	94	1,419	3,794,834
住宿服務業	12	1,087	13,039	2	24	26,077
餐飲業	15	2,702	40,965	92	1,395	3,768,757
資訊及通訊傳播業	51	5,136	262,354	354	18,084	92,873,375
出版業	40	2,689	106,916	43	1,710	4,597,405
影片服務、聲音錄製及音樂出版業	28	4,735	131,312	45	1,248	5,909,056
傳播及節目播送業	240	6,384	1,530,119	15	3,595	22,951,783
電信業	87	9,494	825,997	29	2,523	23,953,922
電腦系統設計服務業	38	4,399	167,349	180	6,847	30,122,751
資料處理及資訊供應服務業	51	2,470	127,106	42	2,161	5,338,458
金融及保險業	40	11,371	453,355	160	6,379	72,536,834
金融中介業	42	10,858	454,555	123	5,149	55,910,204
保險業	95	13,983	1,322,752	5	473	6,613,761
證券期貨及其他金融業	24	13,227	312,902	32	757	10,012,869
不動產業	19	12193	229,627	72	1,356	16,533,109
不動產開發業	18	13801	252,419	31	567	7,824,994
不動產經營及相關服務業	19	11037	212,393	41	789	8,708,115
專業、科學及技術服務業	33	3,720	122,153	185	6,075	22,598,315
法律及會計服務業	45	1,751	78,261	16	715	1,252,181
企業總管理機構及管理顧問	20	1,169	23,027	33	650	759,878
建築、工程服務及技術檢測、分析服務業	48	4,934	237,582	65	3,130	15,442,824
研究發展服務業	22	1,973	43,413	7	154	303,891
廣告業及市場研究業	13	3,651	47,978	21	276	1,007,541
專門設計服務業	18	3,679	67,510	23	422	1,552,727
其他專業、科學及技術服務業	36	3,131	113,964	20	728	2,279,273
支援服務業	54	9,118	494,566	37	2,007	18,298,947
租賃業	49	23,914	1,168,392	14	684	16,357,486
就業服務業	288	602	173,415	1	288	173,415
旅行業	51	3,607	184,699	5	256	923,493
保全及私家偵探服務業	20	2,002	40,046	5	100	200,228
建築物及綠化服務業	132	667	87,998	4	528	351,990
業務及辦公室支援服務業	19	1,936	36,542	8	151	292,335
教育服務業	43	1,363	58,250	4	171	232,999
教育服務業	43	1,363	58,250	4	171	232,999
醫療保健及社會工作服務業	10	2,639	26,766	7	71	187,360
醫療保健服務業	11	2,773	30,502	6	66	183,012
其他社會工作服務業	5	870	4,348	1	5	4,348
藝術、娛樂及休閒服務業	13	1,768	23,574	9	120	212,170
創作及藝術表演業	19	1,653	31,003	4	75	124,010
運動、娛樂及休閒服務業	9	1,959	17,632	5	45	88,160
其他服務業	15	2,614	38,784	37	549	1,434,998
宗教、職業及類似組織	7	2,996	20,975	2	14	41,950
個人及家庭用品維修業	15	2,604	39,801	35	535	1,393,048

表 6-1-6 臺北內湖科技園區、南港軟體工業園區暨大彎南段工業區場所單位規模率及勞動生產率—按經營規模、三園區分

中華民國九十六年

	平均每單位 員工人數 (人)	平均每員工 營業收入 (千元)	平均每場所 營業收入 (千元)	場 所 單位數 (家)	場 所 從業人數 (人)	場 所 營業收入 (千元)
總 計	38	15,907	598,029	3,220	121,057	1,925,654,880
員 工 人 數						
未滿 5 人	6	20,114	112,877	268	1,504	30,251,030
5~9 人	7	7,937	53,403	678	4,562	36,207,004
10~29 人	17	9,228	156,152	1,144	19,358	178,637,331
30~49 人	38	9,947	376,547	371	14,044	139,699,060
50~99 人	68	18,671	1,263,643	235	15,905	296,956,187
100~499 人	205	13,497	2,770,799	193	39,621	534,764,278
500 人以上	852	27,478	23,420,649	31	26,423	726,040,117
營 業 收 入						
未滿 500 萬元	7	296	1,981	496	3,323	982,417
500 萬元~未滿 1,000 萬元	9	850	7,286	279	2,392	2,032,829
1,000 萬元~未滿 4,000 萬元	12	1,815	22,577	742	9,230	16,752,053
4,000 萬元~未滿 10,000 萬元	20	3,206	64,224	546	10,938	35,066,245
10,000 萬元~未滿 50,000 萬元	38	580	21,991	757	28,706	16,647,472
50,000 萬元~未滿 100,000 萬元	75	9,379	701,758	160	11,972	112,281,244
100,000 萬元以上	227	29,214	6,633,606	240	54,496	1,592,065,351
內湖科技園區	36	17,958	640,900	2,535	90,473	1,624,681,306
南港軟體工業區	50	11,469	576,324	279	14,020	160,794,530
大彎南段工業區	41	8,463	345,269	406	16,564	140,179,043

表 6-1-7 臺北內湖科技園區、南港軟體工業園區暨大彎南段工業區企業、場所單位數—按中

行業別分

中華民國九十六年底

單位：家

	內湖科技園區		南港軟體工業區		大彎南段工業區	
	企業數	場所數	企業數	場所數	企業數	場所數
總計	2,468	2,535	273	279	399	406
工業部門	468	472	40	41	82	82
製造業	394	398	36	37	68	68
食品製造業	8	8	5	5	1	1
紡織業	15	15	-	-	-	-
成衣及服飾品製造業	37	37	-	-	2	2
皮革、毛皮及其製品製造業	5	5	-	-	-	-
木竹製品製造業	2	2	-	-	-	-
紙漿、紙及紙製品製造業	4	4	-	-	1	1
印刷及資料儲存媒體複製業	9	9	-	-	2	2
化學材料製造業	9	10	-	-	-	-
化學製品製造業	10	10	-	-	1	1
藥品製造業	7	7	8	8	1	1
橡膠製品製造業	2	2	-	-	-	-
塑膠製品製造業	9	9	-	-	-	-
非金屬礦物製品製造業	5	5	-	-	1	1
基本金屬製造業	1	1	-	-	-	-
金屬製品製造業	17	17	-	-	2	2
電子零組件製造業	77	77	8	8	14	14
電腦、電子產品及光學製品製造業	111	113	12	12	22	22
電力設備製造業	20	20	3	4	6	6
機械設備製造業	19	19	-	-	4	4
汽車及其零件製造業	1	1	-	-	3	3
其他運輸工具製造業	2	2	-	-	-	-
家具製造業	2	2	-	-	-	-
其他製造業	19	20	-	-	6	6
產業用機械設備維修及安裝業	3	3	-	-	2	2
電力及燃氣供應業	4	4	-	-	1	1
電力及燃氣供應業	4	4	-	-	1	1
用水供應及污染整治業	3	3	1	1	1	1
廢(污)水處理業	3	3	-	-	1	1
污染整治業	-	-	1	1	-	-
營造業	67	67	3	3	12	12
建築工程業	17	17	1	1	5	5
土木工程業	5	5	-	-	-	-
專門營造業	45	45	2	2	7	7
服務業部門	2,000	2,063	233	238	317	324
批發及零售業	1,231	1,254	100	101	201	207
批發業	1,105	1,108	87	87	145	145
零售業	126	146	13	14	56	62
運輸及倉儲業	76	92	4	4	8	8
陸上運輸業	5	5	-	-	4	4
水上運輸業	3	3	-	-	-	-
運輸輔助業	62	78	2	2	3	3
倉儲業	6	6	-	-	-	-
郵政及快遞業	-	-	2	2	1	1

表 6-1-8 臺北內湖科技園區、南港軟體工業園區暨大彎南段工業區企業、場所單位數—按中行業別分(續)

	中華民國九十六年底						單位：家
	內湖科技園區		南港軟體工業區		大彎南段工業區		
	企業數	場所數	企業數	場所數	企業數	場所數	
住宿及餐飲業	61	69	8	10	15	15	
住宿服務業	2	2	-	-	-	-	
餐飲業	59	67	8	10	15	15	
資訊及通訊傳播業	245	247	64	64	43	43	
出版業	34	34	2	2	7	7	
影片服務、聲音錄製及音樂出版業	35	35	2	2	8	8	
傳播及節目播送業	14	14	-	-	1	1	
電信業	22	24	4	4	1	1	
電腦系統設計服務業	104	104	55	55	21	21	
資料處理及資訊供應服務業	36	36	1	1	5	5	
金融及保險業	122	132	19	20	7	8	
金融中介業	91	101	16	17	4	5	
保險業	5	5	-	-	-	-	
證券期貨及其他金融業	26	26	3	3	3	3	
不動產業	62	62	4	4	6	6	
不動產開發業	25	25	3	3	3	3	
不動產經營及相關服務業	37	37	1	1	3	3	
專業、科學及技術服務業	133	133	26	27	25	25	
法律及會計服務業	10	10	-	-	6	6	
企業總管理機構及管理顧問	28	28	2	2	3	3	
建築、工程服務及技術檢測、分析服務業	46	46	12	12	7	7	
研究發展服務業	5	5	2	2	-	-	
廣告業及市場研究業	20	20	-	-	1	1	
專門設計服務業	14	14	6	7	2	2	
其他專業、科學及技術服務業	10	10	4	4	6	6	
支援服務業	27	28	4	4	5	5	
租賃業	11	12	1	1	1	1	
就業服務業	1	1	-	-	-	-	
旅行業	4	4	-	-	1	1	
保全及私家偵探服務業	3	3	1	1	1	1	
建築物及綠化服務業	3	3	-	-	1	1	
業務及辦公室支援服務業	5	5	2	2	1	1	
教育服務業	3	3	1	1	-	-	
教育服務業	3	3	1	1	-	-	
醫療保健及社會工作服務業	6	6	1	1	-	-	
醫療保健服務業	5	5	1	1	-	-	
其他社會工作服務業	1	1	-	-	-	-	
藝術、娛樂及休閒服務業	6	6	-	-	3	3	
創作及藝術表演業	2	2	-	-	2	2	
運動、娛樂及休閒服務業	4	4	-	-	1	1	
其他服務業	28	31	2	2	4	4	
宗教、職業及類似組織	1	1	1	1	-	-	
個人及家庭用品維修業	27	30	1	1	4	4	

表 6-1-9 臺北內湖科技園區、南港軟體工業園區暨大彎南段工業區企業、場所單位數—按經營規模分

中華民國九十六年底 單位：家

	內湖科技園區		南港軟體工業區		大彎南段工業區	
	企業數	場所數	企業數	場所數	企業數	場所數
總計	2,468	2,535	273	279	399	406
員工人數						
未滿5人	412	432	56	56	80	80
5~9人	530	545	48	50	81	83
10~29人	894	916	84	86	140	142
30~49人	292	296	31	32	42	43
50~99人	185	188	24	24	23	23
100~499人	131	134	25	26	31	33
500人以上	24	24	5	5	2	2
營業收入						
未滿500萬元	381	392	51	51	53	53
500萬元~未滿1,000萬元	199	209	25	26	44	44
1,000萬元~未滿4,000萬元	566	581	57	59	101	102
4,000萬元~未滿10,000萬元	432	441	43	43	61	62
10,000萬元~未滿50,000萬元	583	602	56	58	93	97
50,000萬元~未滿100,000萬元	118	120	19	19	22	22
100,000萬元以上	189	190	22	23	25	26

表 6-1-10 臺北內湖科技園區、南港軟體工業園區暨大彎南段工業區場所單位數—按開業年份
及中行業別分

		中華民國九十六年底			
		單位：家			
	總計	85年以前開業	86年至90年開業	91年以後開業	
總計	3,101	1,327	674	1,100	
工業部門	573	335	99	139	
製造業	487	280	83	124	
食品製造業	12	4	3	5	
紡織業	15	15	-	-	
成衣及服飾品製造業	38	27	6	5	
皮革、毛皮及其製品製造業	5	4	1	-	
木竹製品製造業	2	2	-	-	
紙漿、紙及紙製品製造業	5	4	-	1	
印刷及資料儲存媒體複製業	11	6	3	2	
化學材料製造業	10	9	1	-	
化學製品製造業	11	7	-	4	
藥品製造業	15	1	7	7	
橡膠製品製造業	2	2	-	-	
塑膠製品製造業	9	8	-	1	
非金屬礦物製品製造業	6	2	1	3	
基本金屬製造業	1	1	-	-	
金屬製品製造業	19	15	-	4	
電子零組件製造業	93	41	23	29	
電腦、電子產品及光學製品製造業	142	70	27	45	
電力設備製造業	30	16	3	11	
機械設備製造業	50	16	5	29	
汽車及其零件製造業	4	4	-	-	
其他運輸工具製造業	2	2	-	-	
家具製造業	2	1	-	1	
其他製造業	25	19	2	4	
產業用機械設備維修及安裝業	5	4	1	-	
電力及燃氣供應業	5	3	2	-	
電力及燃氣供應業	5	3	2	-	
用水供應及污染整治業	5	4	1	-	
廢(污)水處理業	4	3	1	-	
污染整治業	1	1	-	-	
營造業	76	48	13	15	
建築工程業	23	14	4	5	
土木工程業	5	5	-	-	
專門營造業	48	29	9	10	
服務業部門	2,528	992	575	961	
批發及零售業	1,509	706	301	502	
批發業	1,300	630	253	417	
零售業	209	76	48	85	
運輸及倉儲業	96	47	9	40	
陸上運輸業	9	6	1	2	
水上運輸業	3	1	-	2	
運輸輔助業	75	35	7	33	
倉儲業	3	3	-	-	
郵政及快遞業	6	2	1	3	

表 6-1- 11 臺北內湖科技園區、南港軟體工業園區暨大彎南段工業區場所單位數—按開業年份及
 中行業別分(續)

		中華民國九十六年底			單位：家
	總 計	8 5 年 以 前 開	8 6 年 至 9 0 年 開	9 1 年 以 後 開	9 1 年 以 後 業
住宿及餐飲業	87	5	10	72	
住宿服務業	2	-	1	1	
餐飲業	85	5	9	71	
資訊及通訊傳播業	345	89	117	139	
出版業	43	17	11	15	
影片服務、聲音錄製及音樂出版業	42	16	16	10	
傳播及節目播送業	15	7	6	2	
電信業	28	5	14	9	
電腦系統設計服務業	177	40	55	82	
資料處理及資訊供應服務業	40	4	15	21	
金融及保險業	154	44	59	51	
金融中介業	120	36	46	38	
保險業	3	2	-	1	
證券期貨及其他金融業	31	6	13	12	
不動產業	70	24	14	32	
不動產開發業	29	13	4	12	
不動產經營及相關服務業	41	11	10	20	
專業、科學及技術服務業	174	46	43	85	
法律及會計服務業	16	5	2	9	
企業總管理機構及管理顧問	32	7	12	13	
建築、工程服務及技術檢測、分析服務業	64	13	16	35	
研究發展服務業	6	-	3	3	
廣告業及市場研究業	19	6	3	10	
專門設計服務業	21	8	3	10	
其他專業、科學及技術服務業	16	7	4	5	
支援服務業	36	13	11	12	
租賃業	14	6	6	2	
就業服務業	1	-	-	1	
旅行業	5	2	-	3	
保全及私家偵探服務業	5	2	2	1	
建築物及綠化服務業	3	-	1	2	
業務及辦公室支援服務業	8	3	2	3	
教育服務業	4	-	1	3	
教育服務業	4	-	1	3	
醫療保健及社會工作服務業	7	1	1	5	
醫療保健服務業	6	1	1	4	
其他社會工作服務業	1	-	-	1	
藝術、娛樂及休閒服務業	9	3	-	6	
創作及藝術表演業	4	2	-	2	
運動、娛樂及休閒服務業	5	1	-	4	
其他服務業	37	14	9	14	
宗教、職業及類似組織	2	1	1	-	
個人及家庭用品維修業	35	13	8	14	

表 6-1- 12 臺北內湖科技園區、南港軟體工業園區暨大彎南段工業區場所單位數—按開業年份、經營規模及三園區分

		中華民國九十六年底			單位：家
	總 計	8 5 年 以 前 開	8 6 年 至 9 0 年 開	9 1 年 以 後 開	
總 計	3,101	1,327	674	1,100	
員 工 人 數					
未滿 5 人	563	154	127	282	
5~9 人	664	255	135	274	
10~29 人	1,098	502	229	367	
30~49 人	336	162	83	91	
50~99 人	224	115	56	53	
100~499 人	186	119	38	29	
500 人以上	30	20	6	4	
營 業 收 入					
未滿 500 萬元	494	115	111	268	
500 萬元~未滿 1,000 萬元	275	90	50	135	
1,000 萬元~未滿 4,000 萬元	727	289	157	281	
4,000 萬元~未滿 10,000 萬元	525	237	119	169	
10,000 萬元~未滿 50,000 萬元	693	361	150	182	
50,000 萬元~未滿 100,000 萬元	157	87	39	31	
100,000 萬元以上	230	148	48	34	
內湖科技園區	2,456	1,080	528	848	
南港軟體工業區	267	92	66	109	
大彎南段工業區	378	155	80	143	

表 6-1-13 臺北內湖科技園區、南港軟體工業園區暨大彎南段工業區場所單位數—按進駐年份及中行業別分

		中華民國九十六年底							單位：家
		總計	91 年底以前進駐	92 年進駐	93 年進駐	94 年進駐	95 年進駐	96 年初以後進駐	
總計		3,103	1,083	366	443	449	403	359	
工業部門		574	253	65	77	65	48	66	
製造業		488	219	55	63	56	40	55	
	食品製造業	12	3	5	-	1	1	2	
	紡織業	15	7	3	3	1	1	-	
	成衣及服飾品製造業	38	22	6	5	2	2	1	
	皮革、毛皮及其製品製造業	5	3	1	-	-	1	-	
	木竹製品製造業	2	-	1	1	-	-	-	
	紙漿、紙及紙製品製造業	5	1	-	-	1	-	-	
	印刷及資料儲存媒體複製業	11	4	-	3	1	2	1	
	化學材料製造業	10	6	-	1	3	-	-	
	化學製品製造業	11	4	1	1	-	2	3	
	藥品製造業	15	5	2	2	2	1	3	
	橡膠製品製造業	2	2	-	-	-	-	-	
	塑膠製品製造業	9	6	1	1	-	-	1	
	非金屬礦物製品製造業	6	1	1	1	-	-	2	
	基本金屬製造業	1	-	-	-	-	-	-	
	金屬製品製造業	19	6	3	1	2	4	3	
	電子零組件製造業	94	36	9	14	15	9	11	
	電腦、電子產品及光學製品製造業	142	62	13	16	20	12	19	
	電力設備製造業	30	13	5	7	1	1	3	
	機械設備製造業	23	13	2	3	3	2	-	
	汽車及其零件製造業	4	3	-	-	-	1	-	
	其他運輸工具製造業	2	1	1	-	-	-	-	
	家具製造業	2	2	-	-	-	-	-	
	其他製造業	25	17	1	2	4	-	1	
	產業用機械設備維修及安裝業	5	2	-	-	-	-	1	
電力及燃氣供應業		5	1	-	3	-	-	1	
	電力及燃氣供應業	5	1	-	3	-	-	1	
用水供應及污染整治業		5	2	-	1	2	-	-	
	廢(污)水處理業	4	1	-	1	2	-	-	
	污染整治業	1	1	-	-	-	-	-	
營造業		76	31	10	10	7	8	10	
	建築工程業	23	9	2	1	4	2	5	
	土木工程業	5	2	-	1	1	-	1	
	專門營造業	48	20	8	8	2	6	4	
服務業部門		2,529	830	301	366	384	355	293	
批發及零售業		1,509	533	182	207	214	207	166	
	批發業	1,301	459	160	180	176	180	146	
	零售業	208	74	22	27	38	27	20	
運輸及倉儲業		96	31	8	18	14	9	16	
	陸上運輸業	9	6	3	-	-	-	-	
	水上運輸業	3	-	-	1	1	1	-	
	運輸輔助業	75	21	5	17	11	7	14	
	倉儲業	6	3	-	-	1	1	1	
	郵政及快遞業	3	1	-	-	1	-	1	

表 6-1-14 臺北內湖科技園區、南港軟體工業園區暨大彎南段工業區場所單位數—按進駐年份及中行業別分(續)

		中華民國九十六年底						單位：家
	總計	91 年底以前駐	92 年進駐	93 年進駐	94 年進駐	95 年進駐	96 年初以後進駐	
住宿及餐飲業	87	10	11	20	21	14	11	
住宿服務業	2	2	-	-	-	-	-	
餐飲業	85	8	11	20	21	14	11	
資訊及通訊傳播業	345	112	43	43	44	48	55	
出版業	43	18	4	6	5	7	3	
影片服務、聲音錄製及音樂出版業	42	12	4	9	4	7	6	
傳播及節目播送業	15	4	1	1	2	4	3	
電信業	28	16	3	3	3	-	3	
電腦系統設計服務業	177	50	27	20	19	23	38	
資料處理及資訊供應服務業	40	12	4	4	11	7	2	
金融及保險業	154	60	9	17	28	24	16	
金融中介業	120	44	8	15	26	17	10	
保險業	3	2	-	-	-	1	-	
證券期貨及其他金融業	31	14	1	2	2	6	6	
不動產業	70	15	5	9	24	15	2	
不動產開發業	29	7	3	6	8	4	1	
不動產經營及相關服務業	41	8	2	3	16	11	1	
專業、科學及技術服務業	174	40	27	39	24	28	16	
法律及會計服務業	16	2	5	3	4	2	-	
企業總管理機構及管理顧問	32	5	4	9	4	5	5	
建築、工程服務及技術檢測、分析服務業	64	14	10	17	8	11	4	
研究發展服務業	6	1	1	-	3	-	1	
廣告業及市場研究業	19	7	1	2	1	5	3	
專門設計服務業	21	6	5	3	1	4	2	
其他專業、科學及技術服務業	16	5	1	5	3	1	1	
支援服務業	37	12	7	6	4	4	4	
租賃業	14	7	5	1	1	-	-	
就業服務業	1	-	-	-	-	1	-	
旅行業	5	1	-	-	1	2	1	
保全及私家偵探服務業	3	-	-	2	-	-	1	
建築物及綠化服務業	6	2	1	1	-	-	2	
業務及辦公室支援服務業	8	2	1	2	2	1	-	
教育服務業	4	-	1	-	1	2	-	
教育服務業	4	-	1	-	1	2	-	
醫療保健及社會工作服務業	7	1	3	1	-	-	2	
醫療保健服務業	6	-	3	1	-	-	2	
其他社會工作服務業	1	1	-	-	-	-	-	
藝術、娛樂及休閒服務業	9	-	2	1	2	-	4	
創作及藝術表演業	4	-	1	1	-	-	2	
運動、娛樂及休閒服務業	5	-	1	-	2	-	2	
其他服務業	37	16	3	5	8	4	1	
宗教、職業及類似組織	2	1	-	1	-	-	-	
個人及家庭用品維修業	35	15	3	4	8	4	1	

表 6-1-15 臺北內湖科技園區、南港軟體工業園區暨大彎南段工業區場所單位數—按進駐年份、經營規模及三園區分

		中華民國九十六年底							單位：家
		總計	91 年底以前進駐	9 2 年進駐	9 3 年進駐	9 4 年進駐	9 5 年進駐	9 6 年初以後進駐	
總計		3,103	1,083	366	443	449	403	359	
員工人數									
未滿 5 人		562	146	53	79	108	83	93	
5~9 人		664	202	78	89	101	96	98	
10~29 人		1,099	381	129	174	155	144	116	
30~49 人		337	137	43	52	49	33	23	
50~99 人		225	109	27	25	19	27	18	
100~499 人		186	91	33	23	14	18	7	
500 人以上		30	17	3	1	3	2	4	
營業收入									
未滿 500 萬元		494	114	32	74	89	73	112	
500 萬元~未滿 1,000 萬元		274	77	33	40	50	39	35	
1,000 萬元~未滿 4,000 萬元		727	212	100	105	120	103	87	
4,000 萬元~未滿 10,000 萬元		527	192	58	95	75	67	40	
10,000 萬元~未滿 50,000 萬元		694	305	97	75	76	83	58	
50,000 萬元~未滿 100,000 萬元		157	76	17	17	17	15	15	
100,000 萬元以上		230	107	29	37	22	23	12	
內湖科技園區		2,458	930	242	319	355	328	284	
南港軟體工業區		268	76	63	32	26	31	40	
大彎南段工業區		377	77	61	92	68	44	35	

表 6-1-16 臺北內湖科技園區、南港軟體工業園區暨大彎南段工業區場所單位數—按組織別及中

行業別分

中華民國九十六年底

單位：家

	總計			民營				公營		
	合計	公司組織	非公司及其他組織	合計	公司組織	獨資或合夥	其他組織	合計	公司組織	非公司及其他組織
總計	3,220	3,126	94	3,213	3,121	82	10	7	5	2
工業部門	595	591	4	594	590	4	-	1	1	-
製造業	503	501	2	503	501	2	-	-	-	-
食品製造業	14	14	-	14	14	-	-	-	-	-
紡織業	15	15	-	15	15	-	-	-	-	-
成衣及服飾品製造業	39	39	-	39	39	-	-	-	-	-
皮革、毛皮及其製品製造業	5	5	-	5	5	-	-	-	-	-
木竹製品製造業	2	2	-	2	2	-	-	-	-	-
紙漿、紙及紙製品製造業	5	5	-	5	5	-	-	-	-	-
印刷及資料儲存媒體複製業	11	11	-	11	11	-	-	-	-	-
化學材料製造業	10	10	-	10	10	-	-	-	-	-
化學製品製造業	11	11	-	11	11	-	-	-	-	-
藥品製造業	16	16	-	16	16	-	-	-	-	-
橡膠製品製造業	2	2	-	2	2	-	-	-	-	-
塑膠製品製造業	9	9	-	9	9	-	-	-	-	-
非金屬礦物製品製造業	6	6	-	6	6	-	-	-	-	-
基本金屬製造業	1	1	-	1	1	-	-	-	-	-
金屬製品製造業	19	19	-	19	19	-	-	-	-	-
電子零組件製造業	99	99	-	99	99	-	-	-	-	-
電腦、電子產品及光學製品製造業	147	147	-	147	147	-	-	-	-	-
電力設備製造業	30	30	-	30	30	-	-	-	-	-
機械設備製造業	23	23	-	23	23	-	-	-	-	-
汽車及其零件製造業	4	4	-	4	4	-	-	-	-	-
其他運輸工具製造業	2	2	-	2	2	-	-	-	-	-
家具製造業	2	1	1	2	1	1	-	-	-	-
其他製造業	26	25	1	26	25	1	-	-	-	-
產業用機械設備維修及安裝業	5	5	-	5	5	-	-	-	-	-
電力及燃氣供應業	5	5	-	4	4	-	-	1	1	-
電力及燃氣供應業	5	5	-	4	4	-	-	1	1	-
用水供應及污染整治業	5	4	1	5	4	1	-	-	-	-
廢(污)水處理業	4	3	1	4	3	1	-	-	-	-
污染整治業	1	1	-	1	1	-	-	-	-	-
營造業	82	81	1	82	81	1	-	-	-	-
建築工程業	23	23	-	23	23	-	-	-	-	-
土木工程業	5	5	-	5	5	-	-	-	-	-
專門營造業	54	53	1	54	53	1	-	-	-	-
服務業部門	2,625	2,535	90	2,619	2,531	78	10	6	4	2
批發及零售業	1,562	1,547	15	1,561	1,546	14	1	1	1	-
批發業	1,340	1,333	7	1,339	1,332	7	-	1	1	-
零售業	222	214	8	222	214	7	1	-	-	-
運輸及倉儲業	104	98	6	103	97	6	-	1	1	-
陸上運輸業	9	9	-	9	9	-	-	-	-	-
水上運輸業	3	3	-	3	3	-	-	-	-	-
運輸輔助業	83	77	6	83	77	6	-	-	-	-
倉儲業	6	6	-	6	6	-	-	-	-	-
郵政及快遞業	3	3	-	2	2	-	-	1	1	-

表 6-1-17 臺北內湖科技園區、南港軟體工業園區暨大彎南段工業區場所單位數—按組織別及中
行業別分(續)

中華民國九十六年底

單位：家

	總 計			民 營				公 營		
	合計	公司 組織	非公司 及其他 組織	合計	公司 組織	獨資 或合夥	其他 組織	合計	公司 組織	非公司 及其他 組織
住宿及餐飲業	94	66	28	94	66	28	-	-	-	-
住宿服務業	2	2	-	2	2	-	-	-	-	-
餐飲業	92	64	28	92	64	28	-	-	-	-
資訊及通訊傳播業	354	350	4	354	350	3	1	-	-	-
出版業	43	40	3	43	40	2	1	-	-	-
影片服務、聲音錄製及音樂出版業	45	45	-	45	45	-	-	-	-	-
傳播及節目播送業	15	15	-	15	15	-	-	-	-	-
電信業	29	29	-	29	29	-	-	-	-	-
電腦系統設計服務業	180	180	-	180	180	-	-	-	-	-
資料處理及資訊供應服務業	42	41	1	42	41	1	-	-	-	-
金融及保險業	160	160	-	158	158	-	-	2	2	-
金融中介業	123	123	-	121	121	-	-	2	2	-
保險業	5	5	-	5	5	-	-	-	-	-
證券期貨及其他金融業	32	32	-	32	32	-	-	-	-	-
不動產業	72	71	1	72	71	-	1	-	-	-
不動產開發業	31	31	-	31	31	-	-	-	-	-
不動產經營及相關服務業	41	40	1	41	40	-	1	-	-	-
專業、科學及技術服務業	185	166	19	184	166	15	3	1	-	1
法律及會計服務業	16	7	9	16	7	9	-	-	-	-
企業總管理機構及管理顧問	33	33	-	33	33	-	-	-	-	-
建築、工程服務及技術檢測、分析服務業	65	61	4	65	61	4	-	-	-	-
研究發展服務業	7	7	-	7	7	-	-	-	-	-
廣告業及市場研究業	21	21	-	21	21	-	-	-	-	-
專門設計服務業	23	19	4	22	19	1	2	1	-	1
其他專業、科學及技術服務業	20	18	2	20	18	1	1	-	-	-
支援服務業	37	35	2	37	35	2	-	-	-	-
租賃業	14	14	-	14	14	-	-	-	-	-
就業服務業	1	1	-	1	1	-	-	-	-	-
旅行業	5	4	1	5	4	1	-	-	-	-
保全及私家偵探服務業	5	5	-	5	5	-	-	-	-	-
建築物及綠化服務業	4	4	-	4	4	-	-	-	-	-
業務及辦公室支援服務業	8	7	1	8	7	1	-	-	-	-
教育服務業	4	3	1	4	3	-	1	-	-	-
教育服務業	4	3	1	4	3	-	1	-	-	-
醫療保健及社會工作服務業	7	4	3	6	4	1	1	1	-	1
醫療保健服務業	6	4	2	5	4	1	-	1	-	1
其他社會工作服務業	1	-	1	1	-	-	1	-	-	-
藝術、娛樂及休閒服務業	9	8	1	9	8	1	-	-	-	-
創作及藝術表演業	4	4	-	4	4	-	-	-	-	-
運動、娛樂及休閒服務業	5	4	1	5	4	1	-	-	-	-
其他服務業	37	27	10	37	27	8	2	-	-	-
宗教、職業及類似組織	2	-	2	2	-	-	2	-	-	-
個人及家庭用品維修業	35	27	8	35	27	8	-	-	-	-

表 6-1-18 臺北內湖科技園區、南港軟體工業園區暨大彎南段工業區場所單位數—按組織別、經營規模及三園區分

中華民國九十六年底 單位：家

	總 計			民 營					公 營				
	合 計	公 組	司 織 非 公 司 及 其 他 組 織	合 計	公 組	司 織	獨 資 或 夥 合 夥	其 組	他 織	合 計	公 組	司 織	非 公 司 及 其 他 組 織
總 計	3,220	3,126	94	3,213	3,121	82	10	7	5	2			
員 工 人 數													
未滿 5 人	568	540	28	568	540	27	1	-	-	-			
5~9 人	678	652	26	677	651	22	4	1	1	-			
10~29 人	1,144	1,115	29	1,141	1,113	25	3	3	2	1			
30~49 人	371	365	6	370	364	5	1	1	1	-			
50~99 人	235	230	5	233	229	3	1	2	1	1			
100~499 人	193	193	-	193	193	-	-	-	-	-			
500 人以上	31	31	-	31	31	-	-	-	-	-			
營 業 收 入													
未滿 500 萬元	496	453	43	495	453	40	2	1	-	1			
500 萬元~未滿 1,000 萬元	279	270	9	279	270	7	2	-	-	-			
1,000 萬元~未滿 4,000 萬元	742	722	20	741	721	19	1	1	1	-			
4,000 萬元~未滿 10,000 萬元	544	538	6	544	538	5	1	-	-	-			
10,000 萬元~未滿 50,000 萬元	757	743	14	755	742	11	2	2	1	1			
50,000 萬元~未滿 100,000 萬元	161	161	-	160	160	-	-	1	1	-			
100,000 萬元以上	239	239	-	237	237	-	-	2	2	-			
內湖科技園區	2,535	2,462	73	2,531	2,458	67	6	4	4	-			
南港軟體工業區	279	269	10	276	268	4	4	3	1	2			
大彎南段工業區	406	395	11	406	395	11	-	-	-	-			

表 6-1-19 臺北內湖科技園區、南港軟體工業園區暨大彎南段工業區場所單位數—按單位級別及
中行業別分

中華民國九十六年底

單位：家

	總計	獨立經營單位	總管 單位	分支單位
總工業部門	3,220	2,609	235	376
	595	428	89	78
製造業	503	345	83	75
食品製造業	14	9	4	1
紡織業	15	11	1	3
成衣及服飾品製造業	39	32	6	1
皮革、毛皮及其製品製造業	5	5	-	-
木竹製品製造業	2	2	-	-
紙漿、紙及紙製品製造業	5	3	-	2
印刷及資料儲存媒體複製業	11	7	2	2
化學材料製造業	10	1	7	2
化學製品製造業	11	7	3	1
藥品製造業	16	12	2	2
橡膠製品製造業	2	2	-	-
塑膠製品製造業	9	4	2	3
非金屬礦物製品製造業	6	5	1	-
基本金屬製造業	1	-	-	1
金屬製品製造業	19	14	3	2
電子零組件製造業	99	71	9	19
電腦、電子產品及光學製品製造業	147	97	25	25
電力設備製造業	30	22	4	4
機械設備製造業	23	14	6	3
汽車及其零件製造業	4	4	-	-
其他運輸工具製造業	2	1	-	1
家具製造業	2	-	1	1
其他製造業	26	17	7	2
產業用機械設備維修及安裝業	5	5	-	-
電力及燃氣供應業	5	2	1	2
電力及燃氣供應業	5	2	1	2
用水供應及污染整治業	5	4	1	-
廢(污)水處理業	4	3	1	-
污染整治業	1	1	-	-
營造業	82	77	4	1
建築工程業	23	22	1	-
土木工程業	5	4	-	1
專門營造業	54	51	3	-
服務業部門	2,625	2,181	146	298
批發及零售業	1,562	1,332	94	136
批發業	1,340	1,226	61	53
零售業	222	106	33	83
運輸及倉儲業	104	68	5	31
陸上運輸業	9	7	-	2
水上運輸業	3	1	1	1
運輸輔助業	83	55	3	25
倉儲業	6	5	1	-
郵政及快遞業	3	-	-	3

表 6-1- 20 臺北內湖科技園區、南港軟體工業園區暨大彎南段工業區場所單位數—按單位級別及
中行業別分(續)

		中華民國九十六年底		單位：家	
	總計	獨立經營單位	總管 單位	分支 單位	
住宿及餐飲業	94	56	5	33	
住宿服務業	2	-	1	1	
餐飲業	92	56	4	32	
資訊及通訊傳播業	354	313	23	18	
出版業	43	34	6	3	
影片服務、聲音錄製及音樂出版業	45	44	1	-	
傳播及節目播送業	15	15	-	-	
電信業	29	20	5	4	
電腦系統設計服務業	180	160	10	10	
資料處理及資訊供應服務業	42	40	1	1	
金融及保險業	160	107	3	50	
金融中介業	123	75	2	46	
保險業	5	1	-	4	
證券期貨及其他金融業	32	31	1	-	
不動產業	72	67	1	4	
不動產開發業	31	30	-	1	
不動產經營及相關服務業	41	37	1	3	
專業、科學及技術服務業	185	165	7	13	
法律及會計服務業	16	15	1	-	
企業總管理機構及管理顧問	33	33	-	-	
建築、工程服務及技術檢測、分析服務業	65	52	6	7	
研究發展服務業	7	7	-	-	
廣告業及市場研究業	21	21	-	-	
專門設計服務業	23	18	-	5	
其他專業、科學及技術服務業	20	19	-	1	
支援服務業	37	27	5	5	
租賃業	14	12	1	1	
就業服務業	1	1	-	-	
旅行業	5	1	2	2	
保全及私家偵探服務業	5	3	1	1	
建築物及綠化服務業	4	3	1	-	
業務及辦公室支援服務業	8	7	-	1	
教育服務業	4	3	-	1	
教育服務業	4	3	-	1	
醫療保健及社會工作服務業	7	6	-	1	
醫療保健服務業	6	5	-	1	
其他社會工作服務業	1	1	-	-	
藝術、娛樂及休閒服務業	9	8	1	-	
創作及藝術表演業	4	4	-	-	
運動、娛樂及休閒服務業	5	4	1	-	
其他服務業	37	29	2	6	
宗教、職業及類似組織	2	2	-	-	
個人及家庭用品維修業	35	27	2	6	

表 6-1-21 臺北內湖科技園區、南港軟體工業園區暨大彎南段工業區場所單位數—按單位級別、經營規模及三園區分

		中華民國九十六年底			單位：家
		總 計	獨 立 經 營 單 位	總 單 管 理 位	分 支 單 位
總 計		3,220	2,609	235	376
員 工 人 數					
未滿 5 人		568	482	12	74
5~9 人		678	587	15	76
10~29 人		1,144	949	61	134
30~49 人		371	296	42	33
50~99 人		235	182	32	21
100~499 人		193	104	59	30
500 人以上		31	9	14	8
營 業 收 入					
未滿 500 萬元		496	434	11	51
500 萬元~未滿 1,000 萬元		279	230	8	41
1,000 萬元~未滿 4,000 萬元		742	641	23	78
4,000 萬元~未滿 10,000 萬元		546	455	37	54
10,000 萬元~未滿 50,000 萬元		757	587	72	98
50,000 萬元~未滿 100,000 萬元		161	125	22	14
100,000 萬元以上		239	137	62	40
內湖科技園區		2,535	2,111	182	242
南港軟體工業區		279	212	14	53
大彎南段工業區		406	286	39	81

表 6-2-1 內湖科技園區廠商經營概況—按中行業別分

中華民國九十六年

	年底企業 單位數 (家)	年底場所 單位數 (家)	年底場所 總人數 (人)	企業全年 營業收入 (千元)	場所全年 營業收入 (千元)	企業全年 營業支出 (千元)	場所全年 營業支出 (千元)
總計	2,468	2,535	90,473	2,707,879,521	1,624,681,306	2,589,941,038	1,532,726,823
工業部門	468	472	28,581	1,536,864,826	843,135,793	1,452,503,420	796,936,355
製造業	394	398	26,215	1,496,006,529	803,850,417	1,414,705,092	760,507,921
食品製造業	8	8	294	1,906,758	1,577,786	1,815,493	1,492,418
紡織業	15	15	1,254	8,156,523	7,340,106	7,569,729	7,108,436
成衣及服飾品製造業	37	37	1,181	12,277,516	10,817,236	12,155,720	10,607,171
皮革、毛皮及其製品製造業	5	5	71	713,847	713,847	701,825	701,825
木竹製品製造業	2	2	92	113,486	113,486	101,323	101,323
紙漿、紙及紙製品製造業	4	4	88	408,044	408,044	323,502	323,502
印刷及資料儲存媒體複製業	9	9	259	2,011,925	1,878,513	2,478,621	1,888,141
化學材料製造業	9	10	639	44,032,183	22,758,339	39,486,919	18,729,470
化學製品製造業	10	10	197	3,785,905	1,058,565	3,460,659	950,715
藥品製造業	7	7	376	1,249,662	617,937	1,204,346	590,111
橡膠製品製造業	2	2	28	58,253	58,253	58,439	58,439
塑膠製品製造業	9	9	166	10,241,978	1,601,296	9,973,367	1,391,568
非金屬礦物製品製造業	5	5	109	3,142,299	921,381	2,612,806	791,259
基本金屬製造業	1	1	10	12,293	12,293	11,790	11,790
金屬製品製造業	17	17	236	2,623,583	1,791,183	2,549,466	1,621,571
電子零組件製造業	77	77	5,178	105,885,068	83,993,196	94,628,429	74,578,856
電腦、電子產品及光學製品製造業	111	113	14,022	1,195,475,743	643,417,907	1,134,249,989	615,416,118
電力設備製造業	20	20	703	88,683,563	12,002,429	87,108,672	12,630,645
機械設備製造業	19	19	601	4,493,082	3,382,379	4,202,667	3,156,097
汽車及其零件製造業	1	1	10	100,000	100,000	100,000	100,000
其他運輸工具製造業	2	2	164	610,284	610,284	628,518	628,518
家具製造業	2	2	35	208,019	193,118	163,935	148,552
其他製造業	19	20	480	8,782,910	7,449,234	8,118,519	6,481,038
產業用機械設備維修及安裝業	3	3	22	1,033,605	1,033,605	1,000,358	1,000,358
電力及燃氣供應業	4	4	271	20,625,301	19,343,362	19,128,663	17,981,777
電力及燃氣供應業	4	4	271	20,625,301	19,343,362	19,128,663	17,981,777
用水供應及污染整治業	3	3	23	289,084	67,745	265,590	66,358
廢(污)水處理業	3	3	23	289,084	67,745	265,590	66,358
污染整治業	-	-	-	-	-	-	-
營造業	67	67	2,072	19,943,912	19,874,269	18,404,075	18,380,299
建築工程業	17	17	342	4,648,682	4,648,682	4,534,848	4,534,848
土木工程業	5	5	108	1,349,282	1,349,282	1,306,377	1,306,377
專門營造業	45	45	1,622	13,945,948	13,876,305	12,562,850	12,539,075
服務業部門	2,000	2,063	61,892	1,171,014,695	781,545,513	1,137,437,618	735,790,468
批發及零售業	1,231	1,254	32,127	846,638,605	543,234,419	830,235,696	520,690,822
批發業	1,105	1,108	28,494	796,926,008	524,402,202	781,381,228	503,247,679
零售業	126	146	3,633	49,712,597	18,832,217	48,854,468	17,443,143
運輸及倉儲業	76	92	3,611	72,257,423	53,871,419	70,211,534	46,413,980
陸上運輸業	5	5	1,522	2,377,987	2,377,987	2,283,879	2,283,879
水上運輸業	3	3	355	59,318,926	42,008,901	57,966,104	34,964,244
運輸輔助業	62	78	1,705	10,326,659	9,420,443	9,743,871	9,107,327
倉儲業	6	6	29	233,851	64,088	217,681	58,530
郵政及快遞業	-	-	-	-	-	-	-

表 6-2-2 內湖科技園區廠商經營概況—按中行業別分 (續)

中華民國九十六年

	年底企業 單位數 (家)	年底場所 單位數 (家)	年底場所 總人數 (人)	企業全年 營業收入 (千元)	場所全年 營業收入 (千元)	企業全年 營業支出 (千元)	場所全年 營業支出 (千元)
住宿及餐飲業	61	69	1,066	3,496,129	3,271,247	3,379,420	3,140,175
住宿服務業	2	2	24	34,533	26,077	45,718	26,736
餐飲業	59	67	1,042	3,461,596	3,245,170	3,333,701	3,113,439
資訊及通訊傳播業	245	247	12,850	115,097,570	68,329,554	103,469,564	61,712,668
出版業	34	34	1,028	2,635,806	2,421,456	2,533,662	2,323,840
影片服務、聲音錄製及音樂出版業	35	35	1,091	5,800,412	5,750,912	5,528,629	5,489,938
傳播及節目播送業	14	14	2,567	18,930,869	18,930,869	16,534,145	16,534,145
電信業	22	24	2,349	66,451,398	22,870,263	59,582,015	20,445,128
電腦系統設計服務業	104	104	3,971	16,057,505	13,786,058	14,202,176	12,406,001
資料處理及資訊供應服務業	36	36	1,844	5,221,580	4,569,996	5,088,939	4,513,617
金融及保險業	122	132	4,866	62,966,335	61,685,501	62,439,549	54,563,749
金融中介業	91	101	4,056	49,068,924	47,788,090	50,870,326	42,994,525
保險業	5	5	473	6,613,761	6,613,761	5,450,411	5,450,411
證券期貨及其他金融業	26	26	337	7,283,650	7,283,650	6,118,813	6,118,813
不動產業	62	62	1,057	15,332,127	14,006,882	15,444,701	14,133,734
不動產開發業	25	25	456	6,197,032	6,197,032	6,406,446	6,406,446
不動產經營及相關服務業	37	37	601	9,135,095	7,809,850	9,038,256	7,727,288
專業、科學及技術服務業	133	133	4,321	19,952,893	18,519,832	18,784,631	16,998,922
法律及會計服務業	10	10	547	1,019,991	1,019,991	796,338	796,338
企業總管理機構及管理顧問	28	28	491	665,081	665,081	662,364	662,364
建築、工程服務及技術檢測、分析服務業	46	46	2,161	14,728,281	13,295,221	13,839,310	12,053,601
研究發展服務業	5	5	98	149,694	149,694	172,519	172,519
廣告業及市場研究業	20	20	266	988,719	988,719	986,900	986,900
專門設計服務業	14	14	191	487,586	487,586	477,028	477,028
其他專業、科學及技術服務業	10	10	567	1,913,541	1,913,541	1,850,173	1,850,173
支援服務業	27	28	1,222	33,270,680	16,873,746	31,713,980	16,429,356
租賃業	11	12	615	32,562,369	16,118,839	31,088,308	15,750,801
就業服務業	1	1	288	173,415	173,415	173,176	173,176
旅行業	4	4	24	10,709	78,324	10,883	78,766
保全及私家偵探服務業	3	3	34	53,474	53,474	50,812	50,812
建築物及綠化服務業	3	3	168	189,019	168,000	169,000	154,000
業務及辦公室支援服務業	5	5	93	281,694	281,694	221,801	221,801
教育服務業	3	3	141	92,969	92,969	107,275	107,275
教育服務業	3	3	141	92,969	92,969	107,275	107,275
醫療保健及社會工作服務業	6	6	60	184,148	184,148	156,321	156,320
醫療保健服務業	5	5	55	179,800	179,800	152,067	152,067
其他社會工作服務業	1	1	5	4,348	4,348	4,253	4,253
藝術、娛樂及休閒服務業	6	6	49	114,090	90,090	120,363	91,672
創作及藝術表演業	2	2	7	1,990	1,990	2,843	2,843
運動、娛樂及休閒服務業	4	4	42	112,100	88,100	117,520	88,829
其他服務業	28	31	522	1,611,726	1,385,706	1,374,583	1,351,795
宗教、職業及類似組織	1	1	12	41,900	41,900	36,935	36,935
個人及家庭用品維修業	27	30	510	1,569,826	1,343,806	1,337,648	1,314,860

表 6-2-3 內湖科技園區廠商經營概況—按經營規模分

中華民國九十六年

	年底企業 單位數 (家)	年底場所 單位數 (家)	年底場所 總人數 (人)	企業全年 營業收入 (千元)	場所全年 營業收入 (千元)	企業全年 營業支出 (千元)	場所全年 營業支出 (千元)
總 計	2,468	2,535	90,473	2,707,879,521	1,624,681,306	2,589,941,038	1,532,726,823
員工人數							
未滿5人	412	432	1,134	25,603,360	25,053,319	23,900,849	23,353,515
5~9人	530	545	3,672	39,829,538	31,439,503	38,277,735	29,369,597
10~29人	894	916	15,518	177,739,200	144,861,306	173,317,658	139,137,697
30~49人	292	296	11,213	118,540,507	98,968,245	111,554,665	90,561,437
50~99人	185	188	12,771	461,423,960	258,485,501	452,880,614	252,204,258
100~499人	131	134	25,159	673,108,833	391,157,942	650,272,387	361,189,204
500人以上	24	24	21,006	1,211,634,123	674,715,490	1,139,737,131	636,911,114
營業收入							
未滿500萬元	381	392	2,712	999,810	792,686	1,062,342	828,601
500萬元~未滿1,000萬元	199	209	1,804	2,266,869	1,518,707	2,260,220	1,531,627
1,000萬元~未滿4,000萬元	566	581	7,357	17,594,609	13,182,197	17,486,235	13,050,536
4,000萬元~未滿10,000萬元	432	441	8,682	39,209,757	28,314,633	38,936,179	27,507,546
10,000萬元~未滿50,000萬元	583	602	21,592	184,914,066	134,890,275	178,269,315	128,853,843
50,000萬元~未滿100,000萬元	118	120	8,189	138,864,559	84,279,983	132,202,085	78,520,638
100,000萬元以上	189	190	40,137	2,324,029,851	1,361,702,825	2,219,724,662	1,282,434,032

表 6-2-4 內湖科技園區場所單位規模及勞動生產率—按中行業別分

中華民國九十六年

	平均每單位 員工人數 (人)	平均每員工 營業收入 (千元)	平均每場 所收入 (千元)	場所 單位數 (家)	場所從業 人數 (人)	場所營業 收入 (千元)
總 計	36	17,958	640,900	2,535	90,473	1,624,681,306
工 業 部 門	61	29,500	1,786,305	472	28,581	843,135,793
製造業	66	30,664	2,019,725	398	26,215	803,850,417
食品製造業	37	5,367	197,223	8	294	1,577,786
紡織業	84	5,853	489,340	15	1,254	7,340,106
成衣及服飾品製造業	32	9,159	292,358	37	1,181	10,817,236
皮革、毛皮及其製品製造業	14	10,054	142,769	5	71	713,847
木竹製品製造業	46	1,234	56,743	2	92	113,486
紙漿、紙及紙製品製造業	22	4,637	102,011	4	88	408,044
印刷及資料儲存媒體複製業	29	7,253	208,724	9	259	1,878,513
化學材料製造業	64	35,616	2,275,834	10	639	22,758,339
化學製品製造業	20	5,373	105,857	10	197	1,058,565
藥品製造業	54	1,643	88,277	7	376	617,937
橡膠製品製造業	14	2,080	29,127	2	28	58,253
塑膠製品製造業	18	9,646	177,922	9	166	1,601,296
非金屬礦物製品製造業	22	8,453	184,276	5	109	921,381
基本金屬製造業	10	1,229	12,293	1	10	12,293
金屬製品製造業	14	7,590	105,364	17	236	1,791,183
電子零組件製造業	67	16,221	1,090,821	77	5,178	83,993,196
電腦、電子產品及光學製品製造業	124	45,886	5,693,964	113	14,022	643,417,907
電力設備製造業	35	17,073	600,121	20	703	12,002,429
機械設備製造業	32	5,628	178,020	19	601	3,382,379
汽車及其零件製造業	10	10,000	100,000	1	10	100,000
其他運輸工具製造業	82	3,721	305,142	2	164	610,284
家具製造業	18	5,518	96,559	2	35	193,118
其他製造業	24	15,519	372,462	20	480	7,449,234
產業用機械設備維修及安裝業	7	46,982	344,535	3	22	1,033,605
電力及燃氣供應業	68	71,378	4,835,841	4	271	19,343,362
電力及燃氣供應業	68	71,378	4,835,841	4	271	19,343,362
用水供應及污染整治業	8	2,945	22,582	3	23	67,745
廢(污)水處理業	8	2,945	22,582	3	23	67,745
污染整治業	-	-	-	-	-	-
營造業	31	9,592	296,631	67	2,072	19,874,269
建築工程業	20	13,593	273,452	17	342	4,648,682
土木工程業	22	12,493	269,856	5	108	1,349,282
專門營造業	36	8,555	308,362	45	1,622	13,876,305
服 務 業 部 門	30	12,628	378,839	2,063	61,892	781,545,513
批發及零售業	26	16,909	433,201	1,254	32,127	543,234,419
批發業	26	18,404	473,287	1,108	28,494	524,402,202
零售業	25	5,184	128,988	146	3,633	18,832,217
運輸及倉儲業	39	14,919	585,559	92	3,611	53,871,419
陸上運輸業	304	1,562	475,597	5	1,522	2,377,987
水上運輸業	118	118,335	14,002,967	3	355	42,008,901
運輸輔助業	22	5,525	120,775	78	1,705	9,420,443
倉儲業	5	2,210	10,681	6	29	64,088
郵政及快遞業	-	-	-	-	-	-

表 6-2-5 內湖科技園區場所單位規模及勞動生產率—按中行業別分 (續)

中華民國九十六年

	平均每單位 員工人數 (人)	平均每員工 營業收入 (千元)	平均每場所 收入 (千元)	場所 單位數 (家)	場所從業 人數 (人)	場所營業 收入 (千元)
住宿及餐飲業	15	3,069	47,409	69	1,066	3,271,247
住宿服務業	12	1,087	13,039	2	24	26,077
餐飲業	16	3,114	48,435	67	1,042	3,245,170
資訊及通訊傳播業	52	5,317	276,638	247	12,850	68,329,554
出版業	30	2,356	71,219	34	1,028	2,421,456
影片服務、聲音錄製及音樂出版業	31	5,271	164,312	35	1,091	5,750,912
傳播及節目播送業	183	7,375	1,352,205	14	2,567	18,930,869
電信業	98	9,736	952,928	24	2,349	22,870,263
電腦系統設計服務業	38	3,472	132,558	104	3,971	13,786,058
資料處理及資訊供應服務業	51	2,478	126,944	36	1,844	4,569,996
金融及保險業	37	12,677	467,314	132	4,866	61,685,501
金融中介業	40	11,782	473,149	101	4,056	47,788,090
保險業	95	13,983	1,322,752	5	473	6,613,761
證券期貨及其他金融業	13	21,613	280,140	26	337	7,283,650
不動產業	17	13,252	225,917	62	1,057	14,006,882
不動產開發業	18	13,590	247,881	25	456	6,197,032
不動產經營及相關服務業	16	12,995	211,077	37	601	7,809,850
專業、科學及技術服務業	32	4,286	139,247	133	4,321	18,519,832
法律及會計服務業	55	1,865	101,999	10	547	1,019,991
企業總管理機構及管理顧問	18	1,355	23,753	28	491	665,081
建築、工程服務及技術檢測、分析服務業	47	6,152	289,027	46	2,161	13,295,221
研究發展服務業	20	1,527	29,939	5	98	149,694
廣告業及市場研究業	13	3,717	49,436	20	266	988,719
專門設計服務業	14	2,553	34,828	14	191	487,586
其他專業、科學及技術服務業	57	3,375	191,354	10	567	1,913,541
支援服務業	44	13,808	602,634	28	1,222	16,873,746
租賃業	51	26,209	1,343,237	12	615	16,118,839
就業服務業	288	602	173,415	1	288	173,415
旅行業	6	3,264	19,581	4	24	78,324
保全及私家偵探服務業	11	1,573	17,825	3	34	53,474
建築物及綠化服務業	56	1,000	56,000	3	168	168,000
業務及辦公室支援服務業	19	3,029	56,339	5	93	281,694
教育服務業	47	659	30,990	3	141	92,969
教育服務業	47	659	30,990	3	141	92,969
醫療保健及社會工作服務業	10	3,069	30,691	6	60	184,148
醫療保健服務業	11	3,269	35,960	5	55	179,800
其他社會工作服務業	5	870	4,348	1	5	4,348
藝術、娛樂及休閒服務業	8	1,839	15,015	6	49	90,090
創作及藝術表演業	4	284	995	2	7	1,990
運動、娛樂及休閒服務業	11	2,098	22,025	4	42	88,100
其他服務業	17	2,655	44,700	31	522	1,385,706
宗教、職業及類似組織	12	3,492	41,900	1	12	41,900
個人及家庭用品維修業	17	2,635	44,794	30	510	1,343,806

表 6-2-6 內湖科技園區場所單位規模率及勞動生產率—按經營規模分

中華民國九十六年

	平均每單位 員工人數 (人)	平均每員工 營業收入 (千元)	平均每場所 營業收入 (千元)	場 所 單位數 (家)	場 所 從業人數 (人)	場 所 營業收入 (千元)
總 計	37	17,958	658,299	2,468	90,473	1,624,681,306
員 工 人 數						
未滿 5 人	3	22,093	60,809	412	1,134	25,053,319
5~9 人	7	8,562	59,320	530	3,672	31,439,503
10~29 人	17	9,335	162,037	894	15,518	144,861,306
30~49 人	38	8,826	338,932	292	11,213	98,968,245
50~99 人	69	20,240	1,397,219	185	12,771	258,485,501
100~499 人	192	15,547	2,985,938	131	25,159	391,157,942
500 人以上	875	32,120	28,113,145	24	21,006	674,715,490
營 業 收 入						
未滿 500 萬元	7	292	2,081	381	2,712	792,686
500 萬元~未滿 1,000 萬元	9	842	7,632	199	1,804	1,518,707
1,000 萬元~未滿 4,000 萬元	13	1,792	23,290	566	7,357	13,182,197
4,000 萬元~未滿 10,000 萬元	20	3,261	65,543	432	8,682	28,314,633
10,000 萬元~未滿 50,000 萬元	37	6,247	231,373	583	21,592	134,890,275
50,000 萬元~未滿 100,000 萬元	69	10,292	714,237	118	8,189	84,279,983
100,000 萬元以上	212	33,926	7,204,777	189	40,137	1,361,702,825

表 6-2-7 內湖科技園區場所單位數—按開業年份及中行業別分

中華民國九十六年底

單位：家

	總計	85年以前開業	86年至90年開業	91年以後開業
總計	2,456	1,080	528	848
工業部門	456	275	78	103
製造業	388	233	65	90
食品製造業	6	2	1	3
紡織業	15	15	-	-
成衣及服飾品製造業	37	26	6	5
皮革、毛皮及其製品製造業	5	4	1	-
木竹製品製造業	2	2	-	-
紙漿、紙及紙製品製造業	4	3	-	1
印刷及資料儲存媒體複製業	9	5	2	2
化學材料製造業	10	9	1	-
化學製品製造業	10	6	-	4
藥品製造業	7	1	3	3
橡膠製品製造業	2	2	-	-
塑膠製品製造業	9	8	-	1
非金屬礦物製品製造業	5	2	1	2
基本金屬製造業	1	1	-	-
金屬製品製造業	17	14	-	3
電子零組件製造業	74	31	19	24
電腦、電子產品及光學製品製造業	109	56	22	31
電力設備製造業	20	10	3	7
機械設備製造業	19	14	3	2
汽車及其零件製造業	1	1	-	-
其他運輸工具製造業	2	2	-	-
家具製造業	2	1	-	1
其他製造業	19	16	2	1
產業用機械設備維修及安裝業	3	2	1	-
電力及燃氣供應業	4	2	2	-
電力及燃氣供應業	4	2	2	-
用水供應及污染整治業	3	2	1	-
廢(污)水處理業	3	2	1	-
污染整治業	-	-	-	-
營造業	61	38	10	13
建築工程業	17	9	3	5
土木工程業	5	5	-	-
專門營造業	39	24	7	8
服務業部門	2,000	805	450	745
批發及零售業	1,230	592	239	399
批發業	1,086	533	206	347
零售業	144	59	33	52
運輸及倉儲業	84	39	7	38
陸上運輸業	5	3	1	1
水上運輸業	3	1	-	2
運輸輔助業	70	32	6	32
倉儲業	6	3	-	3
郵政及快遞業	-	-	-	-

表 6-2-8 內湖科技園區場所單位數—按開業年份及中行業別分 (續)

		中華民國九十六年底			
		單位：家			
	總計	85年以前開	86年至90年開	91年以後開	
住宿及餐飲業	62	4		5	53
住宿服務業	2	-		1	1
餐飲業	60	4		4	52
資訊及通訊傳播業	239	59		86	94
出版業	34	13		9	12
影片服務、聲音錄製及音樂出版業	32	11		14	7
傳播及節目播送業	14	6		6	2
電信業	23	5		11	7
電腦系統設計服務業	102	20		34	48
資料處理及資訊供應服務業	34	4		12	18
金融及保險業	127	34		51	42
金融中介業	99	28		40	31
保險業	3	2		-	1
證券期貨及其他金融業	25	4		11	10
不動產業	60	19		12	29
不動產開發業	23	10		3	10
不動產經營及相關服務業	37	9		9	19
專業、科學及技術服務業	125	32		33	60
法律及會計服務業	10	3		1	6
企業總管理機構及管理顧問	27	5		10	12
建築、工程服務及技術檢測、分析服務業	45	9		13	23
研究發展服務業	4	-		2	2
廣告業及市場研究業	18	6		3	9
專門設計服務業	12	5		2	5
其他專業、科學及技術服務業	9	4		2	3
支援服務業	27	11		8	8
租賃業	12	6		4	2
就業服務業	1	-		-	1
旅行業	4	2		-	2
保全及私家偵探服務業	3	1		2	-
建築物及綠化服務業	2	-		-	2
業務及辦公室支援服務業	5	2		2	1
教育服務業	3	-		1	2
教育服務業	3	-		1	2
醫療保健及社會工作服務業	6	1		1	4
醫療保健服務業	5	1		1	3
其他社會工作服務業	1	-		-	1
藝術、娛樂及休閒服務業	6	1		-	5
創作及藝術表演業	2	-		-	2
運動、娛樂及休閒服務業	4	1		-	3
其他服務業	31	13		7	11
宗教、職業及類似組織	1	1		-	-
個人及家庭用品維修業	30	12		7	11

表 6-2-9 內湖科技園區場所單位數—按開業年份、經營規模分

		中華民國九十六年底			單位：家
	總 計	8 5 年 以 前 業 開	8 6 年 至 9 0 年 業 開	9 1 年 以 後 業 開	
總 計	2,456	1,080	528	848	
員 工 人 數					
未滿5人	429	125	94	210	
5~9人	534	204	117	213	
10~29人	890	425	176	289	
30~49人	273	137	66	70	
50~99人	178	92	43	43	
100~499人	128	83	26	19	
500人以上	24	14	6	4	
營 業 收 入					
未滿500萬元	390	103	84	203	
500萬元~未滿1,000萬元	208	69	39	100	
1,000萬元~未滿4,000萬元	569	233	122	214	
4,000萬元~未滿10,000萬元	426	192	95	139	
10,000萬元~未滿50,000萬元	564	307	116	141	
50,000萬元~未滿100,000萬元	116	63	31	22	
100,000萬元以上	183	113	41	29	

表 6-2-10 內湖科技園區場所單位數—按進駐年份及中行業別分

中華民國九十六年底

單位：家

	總計	91 年底以前進駐	92 年進駐	93 年進駐	94 年進駐	95 年進駐	96 年初以後進駐
總計	2,458	930	242	319	355	328	284
工業部門	457	229	40	57	50	31	50
製造業	389	202	35	46	41	25	40
食品製造業	6	2	2	-	-	-	2
紡織業	15	7	3	3	1	1	-
成衣及服飾品製造業	37	22	6	4	2	2	1
皮革、毛皮及其製品製造業	5	3	1	-	-	1	-
木竹製品製造業	2	-	1	1	-	-	-
紙漿、紙及紙製品製造業	4	1	-	-	-	-	3
印刷及資料儲存媒體複製業	9	4	-	2	1	1	1
化學材料製造業	10	6	-	1	3	-	-
化學製品製造業	10	4	-	1	-	2	3
藥品製造業	7	5	-	-	-	-	2
橡膠製品製造業	2	2	-	-	-	-	-
塑膠製品製造業	9	6	1	1	-	-	1
非金屬礦物製品製造業	5	1	1	-	-	1	2
基本金屬製造業	1	-	-	-	-	-	1
金屬製品製造業	17	6	3	-	2	4	2
電子零組件製造業	75	32	4	12	15	6	6
電腦、電子產品及光學製品製造業	109	59	8	12	12	6	12
電力設備製造業	20	8	2	6	1	1	2
機械設備製造業	19	12	2	3	2	-	-
汽車及其零件製造業	1	1	-	-	-	-	-
其他運輸工具製造業	2	1	1	-	-	-	-
家具製造業	2	2	-	-	-	-	-
其他製造業	19	16	-	-	2	-	1
產業用機械設備維修及安裝業	3	2	-	-	-	-	1
電力及燃氣供應業	4	1	-	3	-	-	-
電力及燃氣供應業	4	1	-	3	-	-	-
用水供應及污染整治業	3	1	-	-	2	-	-
廢(污)水處理業	3	1	-	-	2	-	-
污染整治業	-	-	-	-	-	-	-
營造業	61	25	5	8	7	6	10
建築工程業	17	6	1	1	4	-	5
土木工程業	5	2	-	1	1	-	1
專門營造業	39	17	4	6	2	6	4
服務業部門	2,001	701	202	262	305	297	234
批發及零售業	1,230	466	132	147	171	178	136
批發業	1,086	407	116	129	152	160	122
零售業	144	59	16	18	19	18	14
運輸及倉儲業	84	26	7	18	10	9	14
陸上運輸業	5	3	2	-	-	-	-
水上運輸業	3	-	-	1	1	1	-
運輸輔助業	70	20	5	17	8	7	13
倉儲業	6	3	-	-	1	1	1
郵政及快遞業	-	-	-	-	-	-	-

表 6-2- 11 內湖科技園區場所單位數—按進駐年份及中行業別分（續）

	中華民國九十六年底							單位：家
	總計	91 年底以前駐	92 年進駐	93 年進駐	94 年進駐	95 年進駐	96 年初以後進駐	
住宿及餐飲業	62	8	6	17	12	10	9	
住宿服務業	2	2	-	-	-	-	-	
餐飲業	60	6	6	17	12	10	9	
資訊及通訊傳播業	239	83	24	31	33	32	36	
出版業	34	13	3	5	4	6	3	
影片服務、聲音錄製及音樂出版業	32	9	2	7	3	5	6	
傳播及節目播送業	14	3	1	1	2	4	3	
電信業	23	13	3	2	2	-	3	
電腦系統設計服務業	102	34	12	14	12	11	19	
資料處理及資訊供應服務業	34	11	3	2	10	6	2	
金融及保險業	127	49	5	12	23	23	15	
金融中介業	99	37	4	10	22	17	9	
保險業	3	2	-	-	-	1	-	
證券期貨及其他金融業	25	10	1	2	1	5	6	
不動產業	60	9	5	8	23	14	1	
不動產開發業	23	3	3	6	8	3	-	
不動產經營及相關服務業	37	6	2	2	15	11	1	
專業、科學及技術服務業	125	34	13	22	21	22	13	
法律及會計服務業	10	1	2	2	3	2	0	
企業總管理機構及管理顧問	27	3	2	8	4	5	5	
建築、工程服務及技術檢測、分析服務業	45	13	6	9	8	7	2	
研究發展服務業	4	1	-	-	2	-	1	
廣告業及市場研究業	18	7	-	2	1	5	3	
專門設計服務業	12	5	3	-	1	2	1	
其他專業、科學及技術服務業	9	4	-	1	2	1	1	
支援服務業	28	10	5	3	3	3	4	
租賃業	12	6	4	1	1	-	-	
就業服務業	1	-	-	-	-	1	-	
旅行業	4	1	-	-	-	2	1	
保全及私家偵探服務業	3	1	-	1	-	-	1	
建築物及綠化服務業	3	-	-	1	-	-	2	
業務及辦公室支援服務業	5	2	1	-	2	-	-	
教育服務業	3	-	-	-	1	2	-	
教育服務業	3	-	-	-	1	2	-	
醫療保健及社會工作服務業	6	1	2	1	-	-	2	
醫療保健服務業	5	-	2	1	-	-	2	
其他社會工作服務業	1	1	-	-	-	-	-	
藝術、娛樂及休閒服務業	6	-	1	-	2	-	3	
創作及藝術表演業	2	-	-	-	-	-	2	
運動、娛樂及休閒服務業	4	-	1	-	2	-	1	
其他服務業	31	15	2	3	6	4	1	
宗教、職業及類似組織	1	-	-	1	-	-	-	
個人及家庭用品維修業	30	15	2	2	6	4	1	

表 6-2- 12 內湖科技園區場所單位數—按進駐年份、經營規模分

中華民國九十六年底 單位：家

	總 計	91 年底以 前 進 駐	9 2 年 進 駐	9 3 年 進 駐	9 4 年 進 駐	9 5 年 進 駐	9 6 年初 以後進駐
總 計	2,458	930	242	319	355	328	284
員 工 人 數							
未滿 5 人	429	124	38	51	83	69	64
5~9 人	534	179	55	62	82	74	82
10~29 人	890	334	88	126	125	121	96
30~49 人	274	121	32	38	37	28	18
50~99 人	179	94	10	23	17	21	14
100~499 人	128	65	17	18	9	13	6
500 人以上	24	13	2	1	2	2	4
營 業 收 入							
未滿 500 萬元	390	104	22	51	73	60	80
500 萬元~未滿 1,000 萬元	208	64	22	27	35	31	29
1,000 萬元~未滿 4,000 萬元	569	192	66	66	90	84	71
4,000 萬元~未滿 10,000 萬元	427	161	39	74	64	55	34
10,000 萬元~未滿 50,000 萬元	565	262	70	57	63	65	48
50,000 萬元~未滿 100,000 萬元	116	60	5	13	13	13	12
100,000 萬元以上	183	87	18	31	17	20	10

表 6-2-13 內湖科技園區場所單位數—按組織別及中行業別分

中華民國九十六年底

單位：家

	總計			民營				公營		
	合計	公司組織	非公司及其他組織	合計	公司組織	獨資或合夥	其他組織	合計	公司組織	非公司及其他組織
總計	2,535	2,462	73	2,531	2,458	67	6	4	4	-
工業部門	472	468	4	471	467	4	-	1	1	-
製造業	398	396	2	398	396	2	-	-	-	-
食品製造業	8	8	-	8	8	-	-	-	-	-
紡織業	15	15	-	15	15	-	-	-	-	-
成衣及服飾品製造業	37	37	-	37	37	-	-	-	-	-
皮革、毛皮及其製品製造業	5	5	-	5	5	-	-	-	-	-
木竹製品製造業	2	2	-	2	2	-	-	-	-	-
紙漿、紙及紙製品製造業	4	4	-	4	4	-	-	-	-	-
印刷及資料儲存媒體複製業	9	9	-	9	9	-	-	-	-	-
化學材料製造業	10	10	-	10	10	-	-	-	-	-
化學製品製造業	10	10	-	10	10	-	-	-	-	-
藥品製造業	7	7	-	7	7	-	-	-	-	-
橡膠製品製造業	2	2	-	2	2	-	-	-	-	-
塑膠製品製造業	9	9	-	9	9	-	-	-	-	-
非金屬礦物製品製造業	5	5	-	5	5	-	-	-	-	-
基本金屬製造業	1	1	-	1	1	-	-	-	-	-
金屬製品製造業	17	17	-	17	17	-	-	-	-	-
電子零組件製造業	77	77	-	77	77	-	-	-	-	-
電腦、電子產品及光學製品製造業	113	113	-	113	113	-	-	-	-	-
電力設備製造業	20	20	-	20	20	-	-	-	-	-
機械設備製造業	19	19	-	19	19	-	-	-	-	-
汽車及其零件製造業	1	1	-	1	1	-	-	-	-	-
其他運輸工具製造業	2	2	-	2	2	-	-	-	-	-
家具製造業	2	1	1	2	1	1	-	-	-	-
其他製造業	20	19	1	20	19	1	-	-	-	-
產業用機械設備維修及安裝業	3	3	-	3	3	-	-	-	-	-
電力及燃氣供應業	4	4	-	3	3	-	-	1	1	-
電力及燃氣供應業	4	4	-	3	3	-	-	1	1	-
用水供應及污染整治業	3	2	1	3	2	1	-	-	-	-
廢(污)水處理業	3	2	1	3	2	1	-	-	-	-
污染整治業	-	-	-	-	-	-	-	-	-	-
營造業	67	66	1	67	66	1	-	-	-	-
建築工程業	17	17	-	17	17	-	-	-	-	-
土木工程業	5	5	-	5	5	-	-	-	-	-
專門營造業	45	44	1	45	44	1	-	-	-	-
服務業部門	2,063	1,994	63	2,060	1,991	63	6	3	3	-
批發及零售業	1,254	1,244	9	1,253	1,243	9	1	1	1	-
批發業	1,108	1,104	4	1,107	1,103	4	-	1	1	-
零售業	146	140	5	146	140	5	1	-	-	-
運輸及倉儲業	92	86	6	92	86	6	-	-	-	-
陸上運輸業	5	5	-	5	5	-	-	-	-	-
水上運輸業	3	3	-	3	3	-	-	-	-	-
運輸輔助業	78	72	6	78	72	6	-	-	-	-
倉儲業	6	6	-	6	6	-	-	-	-	-
郵政及快遞業	-	-	-	-	-	-	-	-	-	-

表 6-2-14 內湖科技園區場所單位數—按組織別及中行業別分（續）

中華民國九十六年底

單位：家

	總 計			民 營				公 營		
	合計	公司 組織	非公司 及其他 組織	合計	公司 組織	獨資 或合夥	其他 組織	合計	公司 組織	非公司 及其他 組織
住宿及餐飲業	69	45	24	69	45	24	-	-	-	-
住宿服務業	2	2	-	2	2	-	-	-	-	-
餐飲業	67	43	24	67	43	24	-	-	-	-
資訊及通訊傳播業	247	244	3	247	244	2	1	-	-	-
出版業	34	32	2	34	32	1	1	-	-	-
影片服務、聲音錄製及音樂出版業	35	35	-	35	35	-	-	-	-	-
傳播及節目播送業	14	14	-	14	14	-	-	-	-	-
電信業	24	24	-	24	24	-	-	-	-	-
電腦系統設計服務業	104	104	-	104	104	-	-	-	-	-
資料處理及資訊供應服務業	36	35	1	36	35	1	-	-	-	-
金融及保險業	132	132	-	130	130	-	-	2	2	-
金融中介業	101	101	-	99	99	-	-	2	2	-
保險業	5	5	-	5	5	-	-	-	-	-
證券期貨及其他金融業	26	26	-	26	26	-	-	-	-	-
不動產業	62	61	-	62	61	-	1	-	-	-
不動產開發業	25	25	-	25	25	-	-	-	-	-
不動產經營及相關服務業	37	36	-	37	36	-	1	-	-	-
專業、科學及技術服務業	133	120	13	133	120	12	1	-	-	-
法律及會計服務業	10	3	7	10	3	7	-	-	-	-
企業總管理機構及管理顧問	28	28	-	28	28	-	-	-	-	-
建築、工程服務及技術檢測、分析服務業	46	43	3	46	43	3	-	-	-	-
研究發展服務業	5	5	-	5	5	-	-	-	-	-
廣告業及市場研究業	20	20	-	20	20	-	-	-	-	-
專門設計服務業	14	13	1	14	13	1	-	-	-	-
其他專業、科學及技術服務業	10	8	2	10	8	1	1	-	-	-
支援服務業	28	26	2	28	26	2	-	-	-	-
租賃業	12	12	-	12	12	-	-	-	-	-
就業服務業	1	1	-	1	1	-	-	-	-	-
旅行業	4	3	1	4	3	1	-	-	-	-
保全及私家偵探服務業	3	3	-	3	3	-	-	-	-	-
建築物及綠化服務業	3	3	-	3	3	-	-	-	-	-
業務及辦公室支援服務業	5	4	1	5	4	1	-	-	-	-
教育服務業	3	3	-	3	3	-	-	-	-	-
教育服務業	3	3	-	3	3	-	-	-	-	-
醫療保健及社會工作服務業	6	4	2	6	4	1	1	-	-	-
醫療保健服務業	5	4	1	5	4	1	-	-	-	-
其他社會工作服務業	1	-	1	1	-	-	1	-	-	-
藝術、娛樂及休閒服務業	6	5	1	6	5	1	-	-	-	-
創作及藝術表演業	2	2	-	2	2	-	-	-	-	-
運動、娛樂及休閒服務業	4	3	1	4	3	1	-	-	-	-
其他服務業	31	24	7	31	24	6	1	-	-	-
宗教、職業及類似組織	1	-	1	1	-	-	1	-	-	-
個人及家庭用品維修業	30	24	6	30	24	6	-	-	-	-

表 6-2- 15 內湖科技園區場所單位數—按組織別、經營規模分

中華民國九十六年底

單位：家

	總 計			民 營					公 營				
	合 計	公 組	司 織	非 公 司 及 其 他 組 織	合 計	公 組	司 織	獨 資 或 合 夥	其 組	他 織	合 計	公 組	司 織
總 計	2,535	2,462	73	2,531	2,458	67	6	4	4	-			
員 工 人 數													
未滿 5 人	432	413	19	432	413	19	-	-	-	-			
5~9 人	545	522	23	545	522	20	3	-	-	-			
10~29 人	916	892	24	914	890	21	3	2	2	-			
30~49 人	296	291	5	295	290	5	-	1	1	-			
50~99 人	188	186	2	187	185	2	-	1	1	-			
100~499 人	134	134	-	134	134	-	-	-	-	-			
500 人以上	24	24	-	24	24	-	-	-	-	-			
營 業 收 入													
未滿 500 萬元	392	360	32	392	360	31	1	-	-	-			
500 萬元~未滿 1,000 萬元	209	201	8	209	201	7	1	-	-	-			
1,000 萬元~未滿 4,000 萬元	581	564	17	581	564	16	1	-	-	-			
4,000 萬元~未滿 10,000 萬元	441	434	7	441	434	4	3	-	-	-			
10,000 萬元~未滿 50,000 萬元	602	593	9	601	592	9	-	1	1	-			
50,000 萬元~未滿 100,000 萬元	120	120	-	119	119	-	-	1	1	-			
100,000 萬元以上	190	190	-	188	188	-	-	2	2	-			

表 6-2- 16 內湖科技園區場所單位數—按單位級別及中行業別分

中華民國九十六年底

單位：家

	總計	獨立經營單位	總管 單位	分支單位
總工 業 部 門	2,535	2,111	182	242
工 業 部 門	472	347	71	54
製造業	398	279	67	52
食品製造業	8	5	2	1
紡織業	15	11	1	3
成衣及服飾品製造業	37	31	6	-
皮革、毛皮及其製品製造業	5	5	-	-
木竹製品製造業	2	2	-	-
紙漿、紙及紙製品製造業	4	3	-	1
印刷及資料儲存媒體複製業	9	6	2	1
化學材料製造業	10	1	7	2
化學製品製造業	10	6	3	1
藥品製造業	7	5	2	-
橡膠製品製造業	2	2	-	-
塑膠製品製造業	9	4	2	3
非金屬礦物製品製造業	5	4	1	-
基本金屬製造業	1	-	-	1
金屬製品製造業	17	13	3	1
電子零組件製造業	77	60	7	10
電腦、電子產品及光學製品製造業	113	74	18	21
電力設備製造業	20	18	1	1
機械設備製造業	19	12	5	2
汽車及其零件製造業	1	1	-	-
其他運輸工具製造業	2	1	-	1
家具製造業	2	-	1	1
其他製造業	20	12	6	2
產業用機械設備維修及安裝業	3	3	-	-
電力及燃氣供應業	4	2	1	1
電力及燃氣供應業	4	2	1	1
用水供應及污染整治業	3	2	1	-
廢(污)水處理業	3	2	1	-
污染整治業	-	-	-	-
營造業	67	64	2	1
建築工程業	17	17	-	-
土木工程業	5	4	-	1
專門營造業	45	43	2	-
服 務 業 部 門	2,063	1,764	111	188
批發及零售業	1,254	1,105	75	74
批發業	1,108	1,023	50	35
零售業	146	82	25	39
運輸及倉儲業	92	63	5	24
陸上運輸業	5	5	-	-
水上運輸業	3	1	1	1
運輸輔助業	78	52	3	23
倉儲業	6	5	1	-
郵政及快遞業	-	-	-	-

表 6-2- 17 內湖科技園區場所單位數—按單位級別及中行業別分(續)

中華民國九十六年底

單位：家

	總計	獨立經營單位	總管 單位	分支單位
住宿及餐飲業	69	42	5	22
住宿服務業	2	-	1	1
餐飲業	67	42	4	21
資訊及通訊傳播業	247	226	12	9
出版業	34	30	2	2
影片服務、聲音錄製及音樂出版業	35	34	1	-
傳播及節目播送業	14	14	-	-
電信業	24	18	3	3
電腦系統設計服務業	104	96	5	3
資料處理及資訊供應服務業	36	34	1	1
金融及保險業	132	90	2	40
金融中介業	101	63	2	36
保險業	5	1	-	4
證券期貨及其他金融業	26	26	-	-
不動產業	62	58	1	3
不動產開發業	25	25	-	-
不動產經營及相關服務業	37	33	1	3
專業、科學及技術服務業	133	121	5	7
法律及會計服務業	10	10	-	-
企業總管理機構及管理顧問	28	28	-	-
建築、工程服務及技術檢測、分析服務業	46	36	5	5
研究發展服務業	5	5	-	-
廣告業及市場研究業	20	20	-	-
專門設計服務業	14	13	-	1
其他專業、科學及技術服務業	10	9	-	1
支援服務業	28	22	3	3
租賃業	12	10	1	1
就業服務業	1	1	-	-
旅行業	4	1	1	2
保全及私家偵探服務業	3	3	-	-
建築物及綠化服務業	3	2	1	-
業務及辦公室支援服務業	5	5	-	-
教育服務業	3	3	-	-
教育服務業	3	3	-	-
醫療保健及社會工作服務業	6	6	-	-
醫療保健服務業	5	5	-	-
其他社會工作服務業	1	1	-	-
藝術、娛樂及休閒服務業	6	5	1	-
創作及藝術表演業	2	2	-	-
運動、娛樂及休閒服務業	4	3	1	-
其他服務業	31	23	2	6
宗教、職業及類似組織	1	1	-	-
個人及家庭用品維修業	30	22	2	6

表 6-2- 18 內湖科技園區場所單位數—按單位級別、經營規模分

中華民國九十六年底 單位：家

	總 計	獨 立 經 營 單 位	總 管 理 位	分 支 單 位
總 計	2,535	2,111	182	242
員 工 人 數				
未滿 5 人	432	377	10	45
5~9 人	545	482	13	50
10~29 人	916	773	50	93
30~49 人	296	241	33	22
50~99 人	188	150	26	12
100~499 人	134	81	38	15
500 人以上	24	7	12	5
營 業 收 入				
未滿 500 萬元	392	353	9	30
500 萬元~未滿 1,000 萬元	209	174	8	27
1,000 萬元~未滿 4,000 萬元	581	510	20	51
4,000 萬元~未滿 10,000 萬元	441	374	29	38
10,000 萬元~未滿 50,000 萬元	602	483	57	62
50,000 萬元~未滿 100,000 萬元	120	96	16	8
100,000 萬元以上	190	121	43	26

表 6-3-1 南港軟體工業園區廠商經營概況—按中行業別分

中華民國九十六年

	年底企業 單位數 (家)	年底場所 單位數 (家)	年底場所 總人數 (人)	企業全年 營業收入 (千元)	場所全年 營業收入 (千元)	企業全年 營業支出 (千元)	場所全年 營業支出 (千元)
總計	273	279	14,020	182,648,844	160,794,530	181,800,967	161,067,189
工業部門	40	41	4,500	61,491,760	44,756,649	54,490,098	39,268,378
製造業	36	37	3,978	58,083,602	41,348,491	51,247,131	36,025,411
食品製造業	5	5	135	2,860,593	1,333,039	2,793,672	1,408,387
紡織業	-	-	-	-	-	-	-
成衣及服飾品製造業	-	-	-	-	-	-	-
皮革、毛皮及其製品製造業	-	-	-	-	-	-	-
木竹製品製造業	-	-	-	-	-	-	-
紙漿、紙及紙製品製造業	-	-	-	-	-	-	-
印刷及資料儲存媒體複製業	-	-	-	-	-	-	-
化學材料製造業	-	-	-	-	-	-	-
化學製品製造業	-	-	-	-	-	-	-
藥品製造業	8	8	106	164,313	164,313	165,687	165,390
橡膠製品製造業	-	-	-	-	-	-	-
塑膠製品製造業	-	-	-	-	-	-	-
非金屬礦物製品製造業	-	-	-	-	-	-	-
基本金屬製造業	-	-	-	-	-	-	-
金屬製品製造業	-	-	-	-	-	-	-
電子零組件製造業	8	8	1,259	8,627,591	8,627,591	7,455,448	8,055,141
電腦、電子產品及光學製品製造業	12	12	1,242	19,677,016	11,968,811	18,238,294	10,414,910
電力設備製造業	3	4	1,236	26,754,089	19,254,737	22,594,030	15,981,583
機械設備製造業	-	-	-	-	-	-	-
汽車及其零件製造業	-	-	-	-	-	-	-
其他運輸工具製造業	-	-	-	-	-	-	-
家具製造業	-	-	-	-	-	-	-
其他製造業	-	-	-	-	-	-	-
產業用機械設備維修及安裝業	-	-	-	-	-	-	-
電力及燃氣供應業	-	-	-	-	-	-	-
電力及燃氣供應業	-	-	-	-	-	-	-
用水供應及污染整治業	1	1	402	1,763,895	1,763,895	1,609,793	1,609,793
廢(污)水處理業	-	-	-	-	-	-	-
污染整治業	1	1	402	1,763,895	1,763,895	1,609,793	1,609,793
營造業	3	3	120	1,644,263	1,644,263	1,633,174	1,633,174
建築工程業	1	1	50	973,575	973,575	979,749	979,749
土木工程業	-	-	-	-	-	-	-
專門營造業	2	2	70	670,688	670,688	653,425	653,425
服務業部門	233	238	9,520	121,157,084	116,037,881	127,310,869	121,798,811
批發及零售業	100	101	4,102	92,019,519	89,217,386	99,336,170	96,694,826
批發業	87	87	3,663	90,214,649	87,460,516	97,812,332	95,215,733
零售業	13	14	439	1,804,870	1,756,870	1,523,837	1,479,094
運輸及倉儲業	4	4	15	80,189	80,189	105,874	68,488
陸上運輸業	-	-	-	-	-	-	-
水上運輸業	-	-	-	-	-	-	-
運輸輔助業	2	2	7	65,831	65,831	92,022	54,636
倉儲業	-	-	-	-	-	-	-
郵政及快遞業	2	2	8	14,358	14,358	13,851	13,852

表 6-3-2 南港軟體工業園區廠商經營概況—按中行業別分 (續)

中華民國九十六年

	年底企業 單位數 (家)	年底場所 單位數 (家)	年底場所 總人數 (人)	企業全年 營業收入 (千元)	場所全年 營業收入 (千元)	企業全年 營業支出 (千元)	場所全年 營業支出 (千元)
住宿及餐飲業	8	10	103	86,696	86,696	81,502	80,464
住宿服務業	-	-	-	-	-	-	-
餐飲業	8	10	103	86,696	86,696	81,502	80,464
資訊及通訊傳播業	64	64	2,561	15,317,940	14,473,284	15,212,528	14,281,675
出版業	2	2	74	187,056	96,076	212,389	117,190
影片服務、聲音錄製及音樂出版業	2	2	33	68,892	68,892	69,330	69,330
傳播及節目播送業	-	-	-	-	-	-	-
電信業	4	4	134	1,711,685	976,659	1,918,851	1,098,295
電腦系統設計服務業	55	55	2,260	13,076,307	13,057,657	12,742,957	12,727,860
資料處理及資訊供應服務業	1	1	60	274,000	274,000	269,000	269,000
金融及保險業	19	20	1,050	7,333,531	7,333,531	7,032,014	6,368,489
金融中介業	16	17	1,042	7,327,858	7,327,858	7,026,866	6,363,341
保險業	-	-	-	-	-	-	-
證券期貨及其他金融業	3	3	8	5,673	5,673	5,149	5,149
不動產業	4	4	202	1,281,423	1,281,423	1,076,039	1,076,039
不動產開發業	3	3	59	1,061,280	1,061,280	883,920	883,920
不動產經營及相關服務業	1	1	143	220,143	220,143	192,119	192,119
專業、科學及技術服務業	26	27	1,302	3,086,651	3,086,651	2,761,138	2,761,159
法律及會計服務業	-	-	-	-	-	-	-
企業總管理機構及管理顧問	2	2	126	61,662	61,662	66,902	66,902
建築、工程服務及技術檢測、分析服務業	12	12	824	1,642,100	1,642,100	1,393,701	1,393,701
研究發展服務業	2	2	56	154,197	154,197	131,143	131,143
廣告業及市場研究業	-	-	-	-	-	-	-
專門設計服務業	6	7	219	1,038,141	1,038,141	942,979	942,999
其他專業、科學及技術服務業	4	4	77	190,551	190,551	226,414	226,414
支援服務業	4	4	128	1,771,401	298,988	1,524,753	286,820
租賃業	1	1	50	237,147	237,147	231,417	231,417
就業服務業	-	-	-	-	-	-	-
旅行業	-	-	-	-	-	-	-
保全及私家偵探服務業	1	1	23	1,524,413	52,000	1,281,651	43,718
建築物及綠化服務業	-	-	-	-	-	-	-
業務及辦公室支援服務業	2	2	55	9,841	9,841	11,685	11,685
教育服務業	1	1	30	140,030	140,030	140,030	140,030
教育服務業	1	1	30	140,030	140,030	140,030	140,030
醫療保健及社會工作服務業	1	1	11	3,212	3,212	4,589	4,589
醫療保健服務業	1	1	11	3,212	3,212	4,589	4,589
其他社會工作服務業	-	-	-	-	-	-	-
藝術、娛樂及休閒服務業	-	-	-	-	-	-	-
創作及藝術表演業	-	-	-	-	-	-	-
運動、娛樂及休閒服務業	-	-	-	-	-	-	-
其他服務業	2	2	16	36,492	36,492	36,232	36,232
宗教、職業及類似組織	1	1	2	50	50	50	50
個人及家庭用品維修業	1	1	14	36,442	36,442	36,182	36,182

表 6-3-3 南港軟體工業園區廠商經營概況—按經營規模分

中華民國九十六年

	年底企業 單位數 (家)	年底場所 單位數 (家)	年底場所 總人數 (人)	企業全年 營業收入 (千元)	場所全年 營業收入 (千元)	企業全年 營業支出 (千元)	場所全年 營業支出 (千元)
總 計	273	279	14,020	182,648,844	160,794,530	181,800,967	161,067,189
員工人數							
未滿 5 人	56	56	145	2,396,783	2,394,533	2,288,555	2,281,366
5~9 人	48	50	327	1,357,337	1,357,337	1,332,610	1,292,698
10~29 人	84	86	1,526	7,943,721	6,397,828	7,342,216	5,893,078
30~49 人	31	32	1,218	13,599,284	13,508,304	16,514,564	16,352,792
50~99 人	24	24	1,606	34,991,675	32,731,235	39,729,512	37,410,931
100~499 人	25	26	5,690	81,170,135	70,923,589	76,951,276	66,574,370
500 人以上	5	5	3,508	41,189,909	33,481,704	37,642,235	31,261,953
營業收入							
未滿 500 萬元	51	51	236	76,600	74,350	84,273	82,012
500 萬元~未滿 1,000 萬元	25	26	298	179,729	179,729	192,831	190,916
1,000 萬元~未滿 4,000 萬元	57	59	811	1,430,907	1,316,383	1,556,600	1,381,637
4,000 萬元~未滿 10,000 萬元	43	43	923	4,283,248	2,653,205	3,936,721	2,473,512
10,000 萬元~未滿 50,000 萬元	56	58	2,494	12,381,259	12,063,204	11,968,853	11,489,242
50,000 萬元~未滿 100,000 萬元	19	19	2,120	16,130,608	13,032,375	15,286,893	12,026,570
100,000 萬元以上	22	23	7,138	148,166,493	131,475,284	148,774,795	133,423,300

表 6-3-4 南港軟體工業園區場所單位規模及勞動生產率—按中行業別分

中華民國九十六年

	平均每單位 員工人數 (人)	平均每員工 營業收入 (千元)	平均每場 所收入 (千元)	場所 單位數 (家)	場所從業 人數 (人)	場所營業 收入 (千元)
總 計	50	11,469	576,324	279	14,020	160,794,530
工 業 部 門	110	9,946	1,091,626	41	4,500	44,756,649
製造業	108	10,394	1,117,527	37	3,978	41,348,491
食品製造業	27	9,874	266,608	5	135	1,333,039
紡織業	-	-	-	-	-	-
成衣及服飾品製造業	-	-	-	-	-	-
皮革、毛皮及其製品製造業	-	-	-	-	-	-
木竹製品製造業	-	-	-	-	-	-
紙漿、紙及紙製品製造業	-	-	-	-	-	-
印刷及資料儲存媒體複製業	-	-	-	-	-	-
化學材料製造業	-	-	-	-	-	-
化學製品製造業	-	-	-	-	-	-
藥品製造業	13	1,550	20,539	8	106	164,313
橡膠製品製造業	-	-	-	-	-	-
塑膠製品製造業	-	-	-	-	-	-
非金屬礦物製品製造業	-	-	-	-	-	-
基本金屬製造業	-	-	-	-	-	-
金屬製品製造業	-	-	-	-	-	-
電子零組件製造業	157	6,853	1,078,449	8	1,259	8,627,591
電腦、電子產品及光學製品製造業	104	9,637	997,401	12	1,242	11,968,811
電力設備製造業	309	15,578	4,813,684	4	1,236	19,254,737
機械設備製造業	-	-	-	-	-	-
汽車及其零件製造業	-	-	-	-	-	-
其他運輸工具製造業	-	-	-	-	-	-
家具製造業	-	-	-	-	-	-
其他製造業	-	-	-	-	-	-
產業用機械設備維修及安裝業	-	-	-	-	-	-
電力及燃氣供應業	-	-	-	-	-	-
電力及燃氣供應業	-	-	-	-	-	-
用水供應及污染整治業	402	4,388	1,763,895	1	402	1,763,895
廢(污)水處理業	-	-	-	-	-	-
污染整治業	402	4,388	1,763,895	1	402	1,763,895
營造業	40	13,702	548,088	3	120	1,644,263
建築工程業	50	19,472	973,575	1	50	973,575
土木工程業	-	-	-	-	-	-
專門營造業	35	9,581	335,344	2	70	670,688
服 務 業 部 門	40	12,189	487,554	238	9,520	116,037,881
批發及零售業	41	21,750	883,340	101	4,102	89,217,386
批發業	42	23,877	1,005,293	87	3,663	87,460,516
零售業	31	4,002	125,491	14	439	1,756,870
運輸及倉儲業	4	5,346	20,047	4	15	80,189
陸上運輸業	-	-	-	-	-	-
水上運輸業	-	-	-	-	-	-
運輸輔助業	4	9,404	32,916	2	7	65,831
倉儲業	-	-	-	-	-	-
郵政及快遞業	4	1,795	7,179	2	8	14,358

表 6-3-5 南港軟體工業園區場所單位規模及勞動生產率—按中行業別分 (續)

中華民國九十六年

	平均每單位 員工人數 (人)	平均每員工 營業收入 (千元)	平均每場所 收入 (千元)	場所 單位數 (家)	場所從業 人數 (人)	場所營業 收入 (千元)
住宿及餐飲業	10	842	8,670	10	103	86,696
住宿服務業	-	-	-	-	-	-
餐飲業	10	842	8,670	10	103	86,696
資訊及通訊傳播業	40	5,651	226,145	64	2,561	14,473,284
出版業	37	1,298	48,038	2	74	96,076
影片服務、聲音錄製及音樂出版業	17	2,088	34,446	2	33	68,892
傳播及節目播送業	-	-	-	-	-	-
電信業	34	7,288	244,165	4	134	976,659
電腦系統設計服務業	41	5,778	237,412	55	2,260	13,057,657
資料處理及資訊供應服務業	60	4,567	274,000	1	60	274,000
金融及保險業	53	6,984	366,677	20	1,050	7,333,531
金融中介業	61	7,032	431,050	17	1,042	7,327,858
保險業	-	-	-	-	-	-
證券期貨及其他金融業	3	709	1,891	3	8	5,673
不動產業	51	6,344	320,356	4	202	1,281,423
不動產開發業	20	17,988	353,760	3	59	1,061,280
不動產經營及相關服務業	143	1,539	220,143	1	143	220,143
專業、科學及技術服務業	48	2,371	114,320	27	1,302	3,086,651
法律及會計服務業	-	-	-	-	-	-
企業總管理機構及管理顧問	63	489	30,831	2	126	61,662
建築、工程服務及技術檢測、分析服務業	69	1,993	136,842	12	824	1,642,100
研究發展服務業	28	2,754	77,099	2	56	154,197
廣告業及市場研究業	-	-	-	-	-	-
專門設計服務業	31	4,740	148,306	7	219	1,038,141
其他專業、科學及技術服務業	19	2,475	47,638	4	77	190,551
支援服務業	32	2,336	74,747	4	128	298,988
租賃業	50	4,743	237,147	1	50	237,147
就業服務業	-	-	-	-	-	-
旅行業	-	-	-	-	-	-
保全及私家偵探服務業	23	2,261	52,000	1	23	52,000
建築物及綠化服務業	-	-	-	-	-	-
業務及辦公室支援服務業	28	179	4,921	2	55	9,841
教育服務業	30	4,668	140,030	1	30	140,030
教育服務業	30	4,668	140,030	1	30	140,030
醫療保健及社會工作服務業	11	292	3,212	1	11	3,212
醫療保健服務業	11	292	3,212	1	11	3,212
其他社會工作服務業	-	-	-	-	-	-
藝術、娛樂及休閒服務業	-	-	-	-	-	-
創作及藝術表演業	-	-	-	-	-	-
運動、娛樂及休閒服務業	-	-	-	-	-	-
其他服務業	8	2,281	18,246	2	16	36,492
宗教、職業及類似組織	2	25	50	1	2	50
個人及家庭用品維修業	14	2,603	36,442	1	14	36,442

表 6-3-6 南港軟體工業園區場所單位規模率及勞動生產率—按經營規模分

中華民國九十六年

	平均每單位 員工人數 (人)	平均每員工 營業收入 (千元)	平均每場所 營業收入 (千元)	場 所 單位數 (家)	場 所 從業人數 (人)	場 所 營業收入 (千元)
總 計	50	11,469	576,324	279	14,020	160,794,530
員 工 人 數						
未滿 5 人	3	16,514	42,760	56	145	2,394,533
5~9 人	7	4,151	27,147	50	327	1,357,337
10~29 人	18	4,193	74,393	86	1,526	6,397,828
30~49 人	38	11,091	422,135	32	1,218	13,508,304
50~99 人	67	20,381	1,363,801	24	1,606	32,731,235
100~499 人	219	12,465	2,727,830	26	5,690	70,923,589
500 人以上	702	9,544	6,696,341	5	3,508	33,481,704
營 業 收 入						
未滿 500 萬元	5	315	1,458	51	236	74,350
500 萬元~未滿 1,000 萬元	11	603	6,913	26	298	179,729
1,000 萬元~未滿 4,000 萬元	14	1,623	22,312	59	811	1,316,383
4,000 萬元~未滿 10,000 萬元	21	2,875	61,702	43	923	2,653,205
10,000 萬元~未滿 50,000 萬元	43	4,837	207,986	58	2,494	12,063,204
50,000 萬元~未滿 100,000 萬元	112	6,147	685,914	19	2,120	13,032,375
100,000 萬元以上	310	18,419	5,716,317	23	7,138	131,475,284

表 6-3-7 南港軟體工業園區場所單位數—按開業年份及中行業別分

中華民國九十六年底

單位：家

	總計	85年以前開業	86年至90年開業	91年以後開業
總計	267	92	66	109
工業部門	38	14	9	15
製造業	34	11	9	14
食品製造業	5	2	2	1
紡織業	-	-	-	-
成衣及服飾品製造業	-	-	-	-
皮革、毛皮及其製品製造業	-	-	-	-
木竹製品製造業	-	-	-	-
紙漿、紙及紙製品製造業	-	-	-	-
印刷及資料儲存媒體複製業	-	-	-	-
化學材料製造業	-	-	-	-
化學製品製造業	-	-	-	-
藥品製造業	7	-	3	4
橡膠製品製造業	-	-	-	-
塑膠製品製造業	-	-	-	-
非金屬礦物製品製造業	-	-	-	-
基本金屬製造業	-	-	-	-
金屬製品製造業	-	-	-	-
電子零組件製造業	7	1	2	4
電腦、電子產品及光學製品製造業	11	4	2	5
電力設備製造業	4	4	-	-
機械設備製造業	-	-	-	-
汽車及其零件製造業	-	-	-	-
其他運輸工具製造業	-	-	-	-
家具製造業	-	-	-	-
其他製造業	-	-	-	-
產業用機械設備維修及安裝業	-	-	-	-
電力及燃氣供應業	-	-	-	-
電力及燃氣供應業	-	-	-	-
用水供應及污染整治業	1	1	-	-
廢(污)水處理業	-	-	-	-
污染整治業	1	1	-	-
營造業	3	2	-	1
建築工程業	1	1	-	-
土木工程業	-	-	-	-
專門營造業	2	1	-	1
服務業部門	229	78	57	94
批發及零售業	94	44	17	33
批發業	80	39	13	28
零售業	14	5	4	5
運輸及倉儲業	4	2	1	1
陸上運輸業	-	-	-	-
水上運輸業	-	-	-	-
運輸輔助業	2	1	-	1
倉儲業	-	-	-	-
郵政及快遞業	2	1	1	-

表 6-3-8 南港軟體工業園區場所單位數—按開業年份及中行業別分（續）

		中華民國九十六年底			
		單位：家			
	總計	85年以前開業	86年至90年開業	91年以後開業	
住宿及餐飲業	10	1	4	5	
住宿服務業	-	-	-	-	
餐飲業	10	1	4	5	
資訊及通訊傳播業	64	15	20	29	
出版業	2	-	-	2	
影片服務、聲音錄製及音樂出版業	2	1	-	1	
傳播及節目播送業	-	-	-	-	
電信業	4	0	3	1	
電腦系統設計服務業	55	14	16	25	
資料處理及資訊供應服務業	1	-	1	-	
金融及保險業	20	7	5	8	
金融中介業	17	7	4	6	
保險業	-	-	-	-	
證券期貨及其他金融業	3	-	1	2	
不動產業	4	2	2	-	
不動產開發業	3	2	1	-	
不動產經營及相關服務業	1	-	1	-	
專業、科學及技術服務業	25	5	5	15	
法律及會計服務業	-	-	-	-	
企業總管理機構及管理顧問	2	-	2	-	
建築、工程服務及技術檢測、分析服務業	12	3	1	8	
研究發展服務業	2	-	1	1	
廣告業及市場研究業	-	-	-	-	
專門設計服務業	7	2	1	4	
其他專業、科學及技術服務業	2	-	0	2	
支援服務業	4	2	1	1	
租賃業	1	-	1	-	
就業服務業	-	-	-	-	
旅行業	-	-	-	-	
保全及私家偵探服務業	1	1	-	-	
建築物及綠化服務業	-	-	-	-	
業務及辦公室支援服務業	2	1	-	1	
教育服務業	1	-	-	1	
教育服務業	1	-	-	1	
醫療保健及社會工作服務業	1	-	-	1	
醫療保健服務業	1	-	-	1	
其他社會工作服務業	-	-	-	-	
藝術、娛樂及休閒服務業	-	-	-	-	
創作及藝術表演業	-	-	-	-	
運動、娛樂及休閒服務業	-	-	-	-	
其他服務業	2	-	2	-	
宗教、職業及類似組織	1	-	1	-	
個人及家庭用品維修業	1	-	1	-	

表 6-3-9 南港軟體工業園區場所單位數—按開業年份、經營規模分

		中華民國九十六年底			單位：家
		總 計	8 5 年 以 前 開 業	8 6 年 至 9 0 年 開 業	9 1 年 以 後 開 業
總 計		267	92	66	109
員 工 人 數					
未滿5人		54	10	13	31
5~9人		50	16	7	27
10~29人		82	23	23	36
30~49人		28	10	9	9
50~99人		24	12	8	4
100~499人		25	17	6	2
500人以上		4	4	-	-
營 業 收 入					
未滿500萬元		51	2	9	40
500萬元~未滿1,000萬元		25	7	4	14
1,000萬元~未滿4,000萬元		56	14	19	23
4,000萬元~未滿10,000萬元		41	16	8	17
10,000萬元~未滿50,000萬元		54	24	18	12
50,000萬元~未滿100,000萬元		19	13	3	3
100,000萬元以上		21	16	5	-

表 6-3-10 南港軟體工業園區場所單位數—按進駐年份及中行業別分

中華民國九十六年底

單位：家

	總計	91 年底以前進駐	92 年進駐	93 年進駐	94 年進駐	95 年進駐	96 年初以後進駐
總計	268	76	63	32	26	31	40
工業部門	38	8	13	3	4	5	5
製造業							
食品製造業	34	6	12	2	4	5	5
紡織業	5	1	3	-	-	1	-
成衣及服飾品製造業	-	-	-	-	-	-	-
皮革、毛皮及其製品製造業	-	-	-	-	-	-	-
木竹製品製造業	-	-	-	-	-	-	-
紙漿、紙及紙製品製造業	-	-	-	-	-	-	-
印刷及資料儲存媒體複製業	-	-	-	-	-	-	-
化學材料製造業	-	-	-	-	-	-	-
化學製品製造業	-	-	-	-	-	-	-
藥品製造業	-	-	-	-	-	-	-
橡膠製品製造業	7	-	1	2	2	1	1
塑膠製品製造業	-	-	-	-	-	-	-
非金屬礦物製品製造業	-	-	-	-	-	-	-
基本金屬製造業	-	-	-	-	-	-	-
金屬製品製造業	-	-	-	-	-	-	-
電子零組件製造業	-	-	-	-	-	-	-
電腦、電子產品及光學製品製造業	7	1	4	-	-	1	1
電力設備製造業	11	2	2	-	2	2	3
機械設備製造業	4	2	2	-	-	-	-
汽車及其零件製造業	-	-	-	-	-	-	-
其他運輸工具製造業	-	-	-	-	-	-	-
家具製造業	-	-	-	-	-	-	-
其他製造業	-	-	-	-	-	-	-
產業用機械設備維修及安裝業	-	-	-	-	-	-	-
電力及燃氣供應業							
電力及燃氣供應業	-	-	-	-	-	-	-
用水供應及污染整治業							
廢(污)水處理業	1	1	-	-	-	-	-
污染整治業	-	-	-	-	-	-	-
	1	1	-	-	-	-	-
營造業							
建築工程業	3	1	1	1	-	-	-
土木工程業	1	1	-	-	-	-	-
專門營造業	-	-	-	-	-	-	-
	2	-	1	1	-	-	-
服務業部門							
	230	68	50	29	22	26	35
批發及零售業							
批發業	95	31	20	12	9	8	15
零售業	81	28	19	10	7	6	11
	14	3	1	2	2	2	4
運輸及倉儲業							
陸上運輸業	4	1	-	-	1	-	2
水上運輸業	-	-	-	-	-	-	-
運輸輔助業	-	-	-	-	-	-	-
倉儲業	2	1	-	-	-	-	1
郵政及快遞業	-	-	-	-	-	-	-

表 6-3- 11 南港軟體工業園區場所單位數—按進駐年份及中行業別分（續）

	中華民國九十六年底							單位：家
	總計	91 年底以前駐	92 年進駐	93 年進駐	94 年進駐	95 年進駐	96 年初以後進駐	
住宿及餐飲業	10	2	3	-	2	1	2	
住宿服務業	-	-	-	-	-	-	-	
餐飲業	10	2	3	-	2	1	2	
資訊及通訊傳播業	64	17	13	3	6	11	14	
出版業	2	-	-	1	1	-	-	
影片服務、聲音錄製及音樂出版業	2	1	-	-	-	1	-	
傳播及節目播送業								
電信業	4	3	-	-	1	-	-	
電腦系統設計服務業	55	13	12	2	4	10	14	
資料處理及資訊供應服務業	1	-	1	-	-	-	-	
金融及保險業	20	8	4	4	2	1	1	
金融中介業	17	7	4	4	1	-	1	
保險業	-	-	-	-	-	-	-	
證券期貨及其他金融業	3	1	-	-	1	1	-	
不動產業	4	4	-	-	-	-	-	
不動產開發業	3	3	-	-	-	-	-	
不動產經營及相關服務業	1	1	-	-	-	-	-	
專業、科學及技術服務業	25	3	6	8	2	5	1	
法律及會計服務業	-	-	-	-	-	-	-	
企業總管理機構及管理顧問	2	2	-	-	-	-	-	
建築、工程服務及技術檢測、分析服務業	12	-	3	5	-	4	-	
研究發展服務業	2	-	1	-	1	-	-	
廣告業及市場研究業	-	-	-	-	-	-	-	
專門設計服務業	7	1	2	2	-	1	1	
其他專業、科學及技術服務業	2	-	-	1	1	-	-	
支援服務業	4	1	1	2	-	-	-	
租賃業	1	-	1	-	-	-	-	
就業服務業	-	-	-	-	-	-	-	
旅行業	-	-	-	-	-	-	-	
保全及私家偵探服務業	1	1	-	-	-	-	-	
建築物及綠化服務業	-	-	-	-	-	-	-	
業務及辦公室支援服務業	2	-	-	2	-	-	-	
教育服務業	1	-	1	-	-	-	-	
教育服務業	1	-	1	-	-	-	-	
醫療保健及社會工作服務業	1	-	1	-	-	-	-	
醫療保健服務業	1	-	1	-	-	-	-	
其他社會工作服務業	-	-	-	-	-	-	-	
藝術、娛樂及休閒服務業	-	-	-	-	-	-	-	
創作及藝術表演業	-	-	-	-	-	-	-	
運動、娛樂及休閒服務業	-	-	-	-	-	-	-	
其他服務業	2	1	1	-	-	-	-	
宗教、職業及類似組織	1	1	-	-	-	-	-	
個人及家庭用品維修業	1	-	1	-	-	-	-	

表 6-3-12 南港軟體工業園區場所單位數—按進駐年份、經營規模分

		中華民國九十六年底						單位：家
	總計	91 年底以前進駐	9 2 年進駐	9 3 年進駐	9 4 年進駐	9 5 年進駐	9 6 年初以後進駐	
總計	268	76	63	32	26	31	40	
員工人數								
未滿 5 人	54	13	5	5	5	6	20	
5~9 人	50	13	4	6	6	13	8	
10~29 人	83	22	24	14	10	6	7	
30~49 人	28	9	7	5	3	2	2	
50~99 人	24	7	12	1	1	1	2	
100~499 人	25	9	11	1	-	3	1	
500 人以上	4	3	-	-	1	-	-	
營業收入								
未滿 500 萬元	51	4	3	5	5	9	25	
500 萬元~未滿 1,000 萬元	25	5	5	4	4	4	3	
1,000 萬元~未滿 4,000 萬元	56	12	16	8	6	7	7	
4,000 萬元~未滿 10,000 萬元	42	16	9	7	5	4	1	
10,000 萬元~未滿 50,000 萬元	54	23	13	7	4	4	3	
50,000 萬元~未滿 100,000 萬元	19	7	9	1	1	1	-	
100,000 萬元以上	21	9	8	-	1	2	1	

表 6-3- 13 南港軟體工業園區場所單位數—按組織別及中行業別分

中華民國九十六年底

單位：家

	總計			民營				公營		
	合計	公司組織	非公司及其他組織	合計	公司組織	獨資或合夥	其他組織	合計	公司組織	非公司及其他組織
總計	279	269	10	276	268	4	4	3	1	2
工業部門	41	41	-	41	41	-	-	-	-	-
製造業	37	37	-	37	37	-	-	-	-	-
食品製造業	5	5	-	5	5	-	-	-	-	-
紡織業	-	-	-	-	-	-	-	-	-	-
成衣及服飾品製造業	-	-	-	-	-	-	-	-	-	-
皮革、毛皮及其製品製造業	-	-	-	-	-	-	-	-	-	-
木竹製品製造業	-	-	-	-	-	-	-	-	-	-
紙漿、紙及紙製品製造業	-	-	-	-	-	-	-	-	-	-
印刷及資料儲存媒體複製業	-	-	-	-	-	-	-	-	-	-
化學材料製造業	-	-	-	-	-	-	-	-	-	-
化學製品製造業	-	-	-	-	-	-	-	-	-	-
藥品製造業	8	8	-	8	8	-	-	-	-	-
橡膠製品製造業	-	-	-	-	-	-	-	-	-	-
塑膠製品製造業	-	-	-	-	-	-	-	-	-	-
非金屬礦物製品製造業	-	-	-	-	-	-	-	-	-	-
基本金屬製造業	-	-	-	-	-	-	-	-	-	-
金屬製品製造業	-	-	-	-	-	-	-	-	-	-
電子零組件製造業	8	8	-	8	8	-	-	-	-	-
電腦、電子產品及光學製品製造業	12	12	-	12	12	-	-	-	-	-
電力設備製造業	4	4	-	4	4	-	-	-	-	-
機械設備製造業	-	-	-	-	-	-	-	-	-	-
汽車及其零件製造業	-	-	-	-	-	-	-	-	-	-
其他運輸工具製造業	-	-	-	-	-	-	-	-	-	-
家具製造業	-	-	-	-	-	-	-	-	-	-
其他製造業	-	-	-	-	-	-	-	-	-	-
產業用機械設備維修及安裝業	-	-	-	-	-	-	-	-	-	-
電力及燃氣供應業	-	-	-	-	-	-	-	-	-	-
電力及燃氣供應業	-	-	-	-	-	-	-	-	-	-
用水供應及污染整治業	1	1	-	1	1	-	-	-	-	-
廢(污)水處理業	-	-	-	-	-	-	-	-	-	-
污染整治業	1	1	-	1	1	-	-	-	-	-
營造業	3	3	-	3	3	-	-	-	-	-
建築工程業	1	1	-	1	1	-	-	-	-	-
土木工程業	-	-	-	-	-	-	-	-	-	-
專門營造業	2	2	-	2	2	-	-	-	-	-
服務業部門	238	228	10	235	227	4	4	3	1	2
批發及零售業	101	100	1	101	100	1	-	-	-	-
批發業	87	87	-	87	87	-	-	-	-	-
零售業	14	13	1	14	13	1	-	-	-	-
運輸及倉儲業	4	4	-	3	3	-	-	1	1	-
陸上運輸業	-	-	-	-	-	-	-	-	-	-
水上運輸業	-	-	-	-	-	-	-	-	-	-
運輸輔助業	2	2	-	2	2	-	-	-	-	-
倉儲業	-	-	-	-	-	-	-	-	-	-
郵政及快遞業	2	2	-	1	1	-	-	1	1	-

表 6-3-14 南港軟體工業園區場所單位數—按組織別及中行業別分（續）

中華民國九十六年底

單位：家

	總 計			民 營				公 營		
	合計	公司 組織	非公司 及其他 組織	合計	公司 組織	獨資 或合夥	其他 組織	合計	公司 組織	非公司 及其他 組織
住宿及餐飲業	10	8	2	10	8	2	-	-	-	-
住宿服務業	-	-	-	-	-	-	-	-	-	-
餐飲業	10	8	2	10	8	2	-	-	-	-
資訊及通訊傳播業	64	64	-	64	64	-	-	-	-	-
出版業	2	2	-	2	2	-	-	-	-	-
影片服務、聲音錄製及音樂出版業	2	2	-	2	2	-	-	-	-	-
傳播及節目播送業	-	-	-	-	-	-	-	-	-	-
電信業	4	4	-	4	4	-	-	-	-	-
電腦系統設計服務業	55	55	-	55	55	-	-	-	-	-
資料處理及資訊供應服務業	1	1	-	1	1	-	-	-	-	-
金融及保險業	20	20	-	20	20	-	-	-	-	-
金融中介業	17	17	-	17	17	-	-	-	-	-
保險業	-	-	-	-	-	-	-	-	-	-
證券期貨及其他金融業	3	3	-	3	3	-	-	-	-	-
不動產業	4	4	-	4	4	-	-	-	-	-
不動產開發業	3	3	-	3	3	-	-	-	-	-
不動產經營及相關服務業	1	1	-	1	1	-	-	-	-	-
專業、科學及技術服務業	27	23	4	26	23	1	2	1	-	1
法律及會計服務業	-	-	-	-	-	-	-	-	-	-
企業總管理機構及管理顧問	2	2	-	2	2	-	-	-	-	-
建築、工程服務及技術檢測、分析服務業	12	11	1	12	11	1	-	-	-	-
研究發展服務業	2	2	-	2	2	-	-	-	-	-
廣告業及市場研究業	-	-	-	-	-	-	-	-	-	-
專門設計服務業	7	4	3	6	4	-	2	1	-	1
其他專業、科學及技術服務業	4	4	-	4	4	-	-	-	-	-
支援服務業	4	4	-	4	4	-	-	-	-	-
租賃業	1	1	-	1	1	-	-	-	-	-
就業服務業	-	-	-	-	-	-	-	-	-	-
旅行業	-	-	-	-	-	-	-	-	-	-
保全及私家偵探服務業	1	1	-	1	1	-	-	-	-	-
建築物及綠化服務業	-	-	-	-	-	-	-	-	-	-
業務及辦公室支援服務業	2	2	-	2	2	-	-	-	-	-
教育服務業	1	-	1	1	-	-	1	-	-	-
教育服務業	1	-	1	1	-	-	1	-	-	-
醫療保健及社會工作服務業	1	-	1	-	-	-	-	1	-	1
醫療保健服務業	1	-	1	-	-	-	-	1	-	1
其他社會工作服務業	-	-	-	-	-	-	-	-	-	-
藝術、娛樂及休閒服務業	-	-	-	-	-	-	-	-	-	-
創作及藝術表演業	-	-	-	-	-	-	-	-	-	-
運動、娛樂及休閒服務業	-	-	-	-	-	-	-	-	-	-
其他服務業	2	1	1	2	1	-	1	-	-	-
宗教、職業及類似組織	1	-	1	1	-	-	1	-	-	-
個人及家庭用品維修業	1	1	-	1	1	-	-	-	-	-

表 6-3- 15 南港軟體工業園區場所單位數—按組織別、經營規模分

中華民國九十六年底

單位：家

	總 計			民 營					公 營				
	合 計	公 組	司 織	非 公 司 及 其 他 組 織	合 計	公 組	司 織	獨 資 或 夥 合 夥	其 組	他 織	合 計	公 組	司 織
總 計	279	269	10	276	268	4	4	3	1	2			
員 工 人 數													
未滿 5 人	56	52	4	56	52	3	1	-	-	-			
5-9 人	50	49	1	49	48	-	1	1	1	-			
10~29 人	86	84	2	85	84	1	-	1	-	1			
30~49 人	32	31	1	32	31	-	1	-	-	-			
50~99 人	24	22	2	23	22	-	1	1	-	1			
100~499 人	26	26	-	26	26	-	-	-	-	-			
500 人以上	5	5	-	5	5	-	-	-	-	-			
營 業 收 入													
未滿 500 萬元	51	45	6	50	45	4	1	1	-	1			
500 萬元~未滿 1,000 萬元	26	25	1	26	25	-	1	-	-	-			
1,000 萬元~未滿 4,000 萬元	59	59	-	58	58	-	-	1	1	-			
4,000 萬元~未滿 10,000 萬元	43	43	-	43	43	-	-	-	-	-			
10,000 萬元~未滿 50,000 萬元	58	55	3	57	55	-	2	1	-	1			
50,000 萬元~未滿 100,000 萬元	19	19	-	19	19	-	-	-	-	-			
100,000 萬元以上	23	23	-	23	23	-	-	-	-	-			

表 6-3-16 南港軟體工業園區場所單位數—按單位級別及中行業別分

中華民國九十六年底

單位：家

	總計	獨立經營單位	總管單位	分支單位
總工業部門	279	212	14	53
工業部門	41	25	5	11
製造業	37	21	5	11
食品製造業	5	3	2	-
紡織業	-	-	-	-
成衣及服飾品製造業	-	-	-	-
皮革、毛皮及其製品製造業	-	-	-	-
木竹製品製造業	-	-	-	-
紙漿、紙及紙製品製造業	-	-	-	-
印刷及資料儲存媒體複製業	-	-	-	-
化學材料製造業	-	-	-	-
化學製品製造業	-	-	-	-
藥品製造業	8	6	-	2
橡膠製品製造業	-	-	-	-
塑膠製品製造業	-	-	-	-
非金屬礦物製品製造業	-	-	-	-
基本金屬製造業	-	-	-	-
金屬製品製造業	-	-	-	-
電子零組件製造業	8	3	-	5
電腦、電子產品及光學製品製造業	12	9	1	2
電力設備製造業	4	-	2	2
機械設備製造業	-	-	-	-
汽車及其零件製造業	-	-	-	-
其他運輸工具製造業	-	-	-	-
家具製造業	-	-	-	-
其他製造業	-	-	-	-
產業用機械設備維修及安裝業	-	-	-	-
電力及燃氣供應業	-	-	-	-
電力及燃氣供應業	-	-	-	-
用水供應及污染整治業	1	1	-	-
廢(污)水處理業	-	-	-	-
污染整治業	1	1	-	-
營造業	3	3	-	-
建築工程業	1	1	-	-
土木工程業	-	-	-	-
專門營造業	2	2	-	-
服務業部門	238	187	9	42
批發及零售業	101	86	5	10
批發業	87	78	4	5
零售業	14	8	1	5
運輸及倉儲業	4	-	-	4
陸上運輸業	-	-	-	-
水上運輸業	-	-	-	-
運輸輔助業	2	-	-	2
倉儲業	-	-	-	-
郵政及快遞業	2	-	-	2

表 6-3-17 南港軟體工業園區場所單位數—按單位級別及中行業別分(續)

中華民國九十六年底

單位：家

	總計	獨立經營單位	總管單位	分支單位
住宿及餐飲業	10	5	-	5
住宿服務業	-	-	-	-
餐飲業	10	5	-	5
資訊及通訊傳播業	64	53	3	8
出版業	2	1	1	-
影片服務、聲音錄製及音樂出版業	2	2	-	-
傳播及節目播送業	-	-	-	-
電信業	4	2	1	1
電腦系統設計服務業	55	47	1	7
資料處理及資訊供應服務業	1	1	-	-
金融及保險業	20	12	-	8
金融中介業	17	9	-	8
保險業	-	-	-	-
證券期貨及其他金融業	3	3	-	-
不動產業	4	4	-	-
不動產開發業	3	3	-	-
不動產經營及相關服務業	1	1	-	-
專業、科學及技術服務業	27	23	-	4
法律及會計服務業	-	-	-	-
企業總管理機構及管理顧問	2	2	-	-
建築、工程服務及技術檢測、分析服務業	12	12	-	-
研究發展服務業	2	2	-	-
廣告業及市場研究業	-	-	-	-
專門設計服務業	7	3	-	4
其他專業、科學及技術服務業	4	4	-	-
支援服務業	4	2	1	1
租賃業	1	1	-	-
就業服務業	-	-	-	-
旅行業	-	-	-	-
保全及私家偵探服務業	1	-	1	-
建築物及綠化服務業	-	-	-	-
業務及辦公室支援服務業	2	1	-	1
教育服務業	1	-	-	1
教育服務業	1	-	-	1
醫療保健及社會工作服務業	1	-	-	1
醫療保健服務業	1	-	-	1
其他社會工作服務業	-	-	-	-
藝術、娛樂及休閒服務業	-	-	-	-
創作及藝術表演業	-	-	-	-
運動、娛樂及休閒服務業	-	-	-	-
其他服務業	2	2	-	-
宗教、職業及類似組織	1	1	-	-
個人及家庭用品維修業	1	1	-	-

表 6-3- 18 南港軟體工業園區場所單位數—按單位級別、經營規模分

中華民國九十六年底 單位：家

	總 計	獨 立 經 營 單 位	總 管 理 位	分 支 單 位
總 計	279	212	14	53
員 工 人 數				
未滿 5 人	56	43	-	13
5~9 人	50	39	-	11
10~29 人	86	68	4	14
30~49 人	32	28	1	3
50~99 人	24	17	3	4
100~499 人	26	16	5	5
500 人以上	5	1	1	3
營 業 收 入				
未滿 500 萬元	51	39	-	12
500 萬元~未滿 1,000 萬元	26	19	-	7
1,000 萬元~未滿 4,000 萬元	59	47	1	11
4,000 萬元~未滿 10,000 萬元	43	34	4	5
10,000 萬元~未滿 50,000 萬元	58	50	2	6
50,000 萬元~未滿 100,000 萬元	19	13	2	4
100,000 萬元以上	23	10	5	8

表 6-4-1 大彎南段工業區廠商經營概況—按中行業別分

中華民國九十六年

	年底企業 單位數 (家)	年底場所 單位數 (家)	年底場所 總人數 (人)	企業全年 營業收入 (千元)	場所全年 營業收入 (千元)	企業全年 營業支出 (千元)	場所全年 營業支出 (千元)
總計	399	406	16,564	288,130,178	140,179,043	267,387,673	127,733,069
工業部門	82	82	4,170	85,997,242	48,483,299	80,547,353	43,522,854
製造業	68	68	3,882	81,311,387	44,536,181	76,559,959	40,118,382
食品製造業	1	1	31	18,957	18,957	16,501	16,501
紡織業	-	-	-	-	-	-	-
成衣及服飾品製造業	2	2	48	977,257	262,071	880,742	261,915
皮革、毛皮及其製品製造業	-	-	-	-	-	-	-
木竹製品製造業	-	-	-	-	-	-	-
紙漿、紙及紙製品製造業	1	1	5	4,242	4,242	3,631	3,631
印刷及資料儲存媒體複製業	2	2	26	104,904	104,904	87,060	87,059
化學材料製造業	-	-	-	-	-	-	-
化學製品製造業	1	1	25	37,439	37,439	46,451	46,451
藥品製造業	1	1	11	3,356	3,356	4,794	4,794
橡膠製品製造業	-	-	-	-	-	-	-
塑膠製品製造業	-	-	-	-	-	-	-
非金屬礦物製品製造業	1	1	65	84,000	84,000	77,000	77,000
基本金屬製造業	-	-	-	-	-	-	-
金屬製品製造業	2	2	14	3,671,778	3,671,778	3,237,330	2,824,485
電子零組件製造業	14	14	691	14,372,438	7,279,214	17,310,466	7,145,276
電腦、電子產品及光學製品製造業	22	22	2,037	50,338,926	24,341,639	45,018,698	22,095,402
電力設備製造業	6	6	636	10,348,894	7,538,971	8,543,073	6,381,593
機械設備製造業	4	4	97	164,085	116,005	141,910	92,604
汽車及其零件製造業	3	3	36	721,225	721,225	710,512	710,512
其他運輸工具製造業	-	-	-	-	-	-	-
家具製造業	-	-	-	-	-	-	-
其他製造業	6	6	140	385,383	273,877	406,237	295,603
產業用機械設備維修及安裝業	2	2	20	78,503	78,503	75,554	75,554
電力及燃氣供應業	1	1	58	761,089	761,089	655,617	655,617
電力及燃氣供應業	1	1	58	761,089	761,089	655,617	655,617
用水供應及污染整治業	1	1	12	35,000	35,000	34,000	34,000
廢(污)水處理業	1	1	12	35,000	35,000	34,000	34,000
污染整治業	-	-	-	-	-	-	-
營造業	12	12	218	3,889,766	3,151,029	3,297,776	2,714,856
建築工程業	5	5	89	3,320,006	2,583,324	2,813,082	2,230,671
土木工程業	-	-	-	-	-	-	-
專門營造業	7	7	129	569,760	567,705	484,694	484,185
服務業部門	317	324	12,394	202,132,936	91,695,744	186,840,321	84,210,215
批發及零售業	201	207	7,057	166,336,979	73,367,141	156,106,896	67,990,641
批發業	145	145	3,700	102,419,006	38,073,768	93,633,363	35,010,704
零售業	56	62	3,357	63,917,973	35,293,372	62,473,533	32,979,936
運輸及倉儲業	8	8	663	805,641	805,641	807,843	783,680
陸上運輸業	4	4	459	554,672	554,672	592,850	568,686
水上運輸業	-	-	-	-	-	-	-
運輸輔助業	3	3	44	72,000	72,000	63,538	63,538
倉儲業	-	-	-	-	-	-	-
郵政及快遞業	1	1	160	178,969	178,969	151,455	151,455

表 6-4-2 大彎南段工業區廠商經營概況—按中行業別分 (續)

中華民國九十六年

	年底企業 單位數 (家)	年底場所 單位數 (家)	年底場所 總人數 (人)	企業全年 營業收入 (千元)	場所全年 營業收入 (千元)	企業全年 營業支出 (千元)	場所全年 營業支出 (千元)
住宿及餐飲業	15	15	250	730,751	436,891	723,273	430,416
住宿服務業	-	-	-	-	-	-	-
餐飲業	15	15	250	730,751	436,891	723,273	430,416
資訊及通訊傳播業	43	43	2,673	15,071,938	10,070,537	13,117,980	8,844,907
出版業	7	7	608	6,213,147	2,079,873	5,432,846	1,785,202
影片服務、聲音錄製及音樂出版業	8	8	124	89,252	89,252	87,244	87,244
傳播及節目播送業	1	1	1,028	4,020,914	4,020,914	3,412,146	3,412,146
電信業	1	1	40	128,400	107,000	120,000	100,000
電腦系統設計服務業	21	21	616	4,125,763	3,279,036	3,603,438	2,998,009
資料處理及資訊供應服務業	5	5	257	494,462	494,462	462,306	462,306
金融及保險業	7	8	463	13,626,483	3,517,803	10,594,205	2,761,369
金融中介業	4	5	51	794,265	794,257	720,399	663,464
保險業	-	-	-	-	-	-	-
證券期貨及其他金融業	3	3	412	12,832,218	2,723,546	9,873,806	2,097,905
不動產業	6	6	97	1,244,804	1,244,804	1,365,015	1,259,138
不動產開發業	3	3	52	566,682	566,682	690,106	584,229
不動產經營及相關服務業	3	3	45	678,122	678,122	674,909	674,909
專業、科學及技術服務業	25	25	452	1,319,633	991,834	1,182,273	942,516
法律及會計服務業	6	6	168	251,600	232,193	233,532	217,271
企業總管理機構及管理顧問	3	3	33	33,135	33,135	37,596	37,596
建築、工程服務及技術檢測、分析服務業	7	7	145	813,895	505,503	683,475	459,979
研究發展服務業	-	-	-	-	-	-	-
廣告業及市場研究業	1	1	10	18,822	18,822	20,051	20,051
專門設計服務業	2	2	12	27,000	27,000	23,538	23,538
其他專業、科學及技術服務業	6	6	84	175,181	175,181	184,081	184,081
支援服務業	5	5	657	2,861,827	1,126,213	2,811,355	1,066,067
租賃業	1	1	19	1,500	1,500	1,154	1,154
就業服務業	-	-	-	-	-	-	-
旅行業	1	1	232	2,580,783	845,169	2,595,167	849,880
保全及私家偵探服務業	1	1	43	94,754	94,754	72,888	72,888
建築物及綠化服務業	1	1	360	183,990	183,990	141,531	141,531
業務及辦公室支援服務業	1	1	3	800	800	615	615
教育服務業	-	-	-	-	-	-	-
教育服務業	-	-	-	-	-	-	-
醫療保健及社會工作服務業	-	-	-	-	-	-	-
醫療保健服務業	-	-	-	-	-	-	-
其他社會工作服務業	-	-	-	-	-	-	-
藝術、娛樂及休閒服務業	3	3	71	122,080	122,080	120,896	120,896
創作及藝術表演業	2	2	68	122,020	122,020	120,810	120,810
運動、娛樂及休閒服務業	1	1	3	60	60	86	86
其他服務業	4	4	11	12,800	12,800	10,585	10,585
宗教、職業及類似組織	-	-	-	-	-	-	-
個人及家庭用品維修業	4	4	11	12,800	12,800	10,585	10,585

表 6-4-3 大彎南段工業區廠商經營概況—按經營規模分

中華民國九十六年

	年底企業 單位數 (家)	年底場所 單位數 (家)	年底場所 總人數 (人)	企業全年 營業收入 (千元)	場所全年 營業收入 (千元)	企業全年 營業支出 (千元)	場所全年 營業支出 (千元)
總 計	399	406	16,564	288,130,178	140,179,043	267,387,673	127,733,069
員工人數							
未滿 5 人	80	80	225	5,840,015	2,803,177	5,420,311	2,453,483
5~9 人	81	83	563	5,579,325	3,410,164	5,780,003	3,301,609
10~29 人	140	142	2,314	35,219,018	27,378,197	37,467,403	26,049,187
30~49 人	42	43	1,613	12,528,264	10,322,384	11,629,831	9,772,636
50~99 人	23	23	1,528	5,969,915	5,739,450	5,368,698	5,258,550
100~499 人	31	33	8,412	181,576,405	72,682,747	164,216,750	64,884,558
500 人以上	2	2	1,909	41,417,235	17,842,923	37,504,677	16,013,045
營業收入							
未滿 500 萬元	53	53	375	256,743	115,381	238,962	119,133
500 萬元~未滿 1,000 萬元	44	44	290	2,124,979	334,393	2,112,719	326,568
1,000 萬元~未滿 4,000 萬元	101	102	1,062	2,498,450	2,253,472	2,465,632	2,231,140
4,000 萬元~未滿 10,000 萬元	61	62	1,333	7,742,122	4,098,407	7,583,150	3,815,172
10,000 萬元~未滿 50,000 萬元	93	97	4,620	22,221,974	19,521,262	21,025,942	18,528,219
50,000 萬元~未滿 100,000 萬元	22	22	1,663	23,407,256	14,968,887	21,975,774	14,025,375
100,000 萬元以上	25	26	7,221	229,878,654	98,887,241	211,985,494	88,687,463

表 6-4-4 大彎南段工業區場所單位規模及勞動生產率—按中行業別分

中華民國九十六年

	平均每單位 員工人數 (人)	平均每員工 營業收入 (千元)	平均每場 所收入 (千元)	場所 單位數 (家)	場所從業 人數 (人)	場所營業 收入 (千元)
總 計	41	8,463	345,269	406	16,564	140,179,043
工 業 部 門	51	11,627	591,260	82	4,170	48,483,299
製造業	57	11,472	654,944	68	3,882	44,536,181
食品製造業	31	612	18,957	1	31	18,957
紡織業	-	-	-	-	-	-
成衣及服飾品製造業	24	5,460	131,036	2	48	262,071
皮革、毛皮及其製品製造業	-	-	-	-	-	-
木竹製品製造業	-	-	-	-	-	-
紙漿、紙及紙製品製造業	5	848	4,242	1	5	4,242
印刷及資料儲存媒體複製業	13	4,035	52,452	2	26	104,904
化學材料製造業	-	-	-	-	-	-
化學製品製造業	25	1,498	37,439	1	25	37,439
藥品製造業	11	305	3,356	1	11	3,356
橡膠製品製造業	-	-	-	-	-	-
塑膠製品製造業	-	-	-	-	-	-
非金屬礦物製品製造業	65	1,292	84,000	1	65	84,000
基本金屬製造業	-	-	-	-	-	-
金屬製品製造業	7	262,270	1,835,889	2	14	3,671,778
電子零組件製造業	49	10,534	519,944	14	691	7,279,214
電腦、電子產品及光學製品製造業	93	11,950	1,106,438	22	2,037	24,341,639
電力設備製造業	106	11,854	1,256,495	6	636	7,538,971
機械設備製造業	24	1,196	29,001	4	97	116,005
汽車及其零件製造業	12	20,034	240,408	3	36	721,225
其他運輸工具製造業	-	-	-	-	-	-
家具製造業	-	-	-	-	-	-
其他製造業	23	1,956	45,646	6	140	273,877
產業用機械設備維修及安裝業	10	3,925	39,252	2	20	78,503
電力及燃氣供應業	58	13,122	761,089	1	58	761,089
電力及燃氣供應業	58	13,122	761,089	1	58	761,089
用水供應及污染整治業	12	2,917	35,000	1	12	35,000
廢(污)水處理業	12	2,917	35,000	1	12	35,000
污染整治業	-	-	-	-	-	-
營造業	18	14,454	262,586	12	218	3,151,029
建築工程業	18	29,026	516,665	5	89	2,583,324
土木工程業	-	-	-	-	-	-
專門營造業	18	4,401	81,101	7	129	567,705
服 務 業 部 門	38	7,398	283,012	324	12,394	91,695,744
批發及零售業	34	10,396	354,431	207	7,057	73,367,141
批發業	26	10,290	262,578	145	3,700	38,073,768
零售業	54	10,513	569,248	62	3,357	35,293,372
運輸及倉儲業	83	1,215	100,705	8	663	805,641
陸上運輸業	115	1,208	138,668	4	459	554,672
水上運輸業	-	-	-	-	-	-
運輸輔助業	15	1,636	24,000	3	44	72,000
倉儲業	-	-	-	-	-	-
郵政及快遞業	160	1,119	178,969	1	160	178,969

表 6-4-5 大彎南段工業區場所單位規模及勞動生產率—按中行業別分 (續)

中華民國九十六年

	平均每單位 員工人數 (人)	平均每員工 營業收入 (千元)	平均每場所 收入 (千元)	場所 單位數 (家)	場所從業 人數 (人)	場所營業 收入 (千元)
住宿及餐飲業	17	1,748	29,126	15	250	436,891
住宿服務業	-	-	-	-	-	-
餐飲業	17	1,748	29,126	15	250	436,891
資訊及通訊傳播業	62	3,768	234,199	43	2,673	10,070,537
出版業	87	3,421	297,125	7	608	2,079,873
影片服務、聲音錄製及音樂出版業	16	720	11,157	8	124	89,252
傳播及節目播送業	1,028	3,911	4,020,914	1	1,028	4,020,914
電信業	40	2,675	107,000	1	40	107,000
電腦系統設計服務業	29	5,323	156,145	21	616	3,279,036
資料處理及資訊供應服務業	51	1,924	98,892	5	257	494,462
金融及保險業	58	7,598	439,725	8	463	3,517,803
金融中介業	10	15,574	158,851	5	51	794,257
保險業	-	-	-	-	-	-
證券期貨及其他金融業	137	6,611	907,849	3	412	2,723,546
不動產業	16	12,833	207,467	6	97	1,244,804
不動產開發業	17	10,898	188,894	3	52	566,682
不動產經營及相關服務業	15	15,069	226,041	3	45	678,122
專業、科學及技術服務業	18	2,194	39,673	25	452	991,834
法律及會計服務業	28	1,382	38,699	6	168	232,193
企業總管理機構及管理顧問	11	1,004	11,045	3	33	33,135
建築、工程服務及技術檢測、分析服務業	21	3,486	72,215	7	145	505,503
研究發展服務業	-	-	-	-	-	-
廣告業及市場研究業	10	1,882	18,822	1	10	18,822
專門設計服務業	6	2,250	13,500	2	12	27,000
其他專業、科學及技術服務業	14	2,085	29,197	6	84	175,181
支援服務業	131	1,714	225,243	5	657	1,126,213
租賃業	19	79	1,500	1	19	1,500
就業服務業	-	-	-	-	-	-
旅行業	232	3,643	845,169	1	232	845,169
保全及私家偵探服務業	43	2,204	94,754	1	43	94,754
建築物及綠化服務業	360	511	183,990	1	360	183,990
業務及辦公室支援服務業	3	267	800	1	3	800
教育服務業	-	-	-	-	-	-
教育服務業	-	-	-	-	-	-
醫療保健及社會工作服務業	-	-	-	-	-	-
醫療保健服務業	-	-	-	-	-	-
其他社會工作服務業	-	-	-	-	-	-
藝術、娛樂及休閒服務業	24	1,719	40,693	3	71	122,080
創作及藝術表演業	34	1,794	61,010	2	68	122,020
運動、娛樂及休閒服務業	3	20	60	1	3	60
其他服務業	3	1,164	3,200	4	11	12,800
宗教、職業及類似組織	-	-	-	-	-	-
個人及家庭用品維修業	3	1,164	3,200	4	11	12,800

表 6-4-6 大彎南段工業區場所單位規模率及勞動生產率—按經營規模分

中華民國九十六年

	平均每單位 員工人數 (人)	平均每員工 營業收入 (千元)	平均每場所 營業收入 (千元)	場 所 單位數 (家)	場 所 從業人數 (人)	場 所 營業收入 (千元)
總 計	41	8,463	345,269	406	16,564	140,179,043
員 工 人 數						
未滿 5 人	3	12,459	35,040	80	225	2,803,177
5~9 人	7	6,057	41,086	83	563	3,410,164
10~29 人	16	11,832	192,804	142	2,314	27,378,197
30~49 人	38	6,399	240,055	43	1,613	10,322,384
50~99 人	66	3,756	249,541	23	1,528	5,739,450
100~499 人	255	8,640	2,202,507	33	8,412	72,682,747
500 人以上	955	9,347	8,921,462	2	1,909	17,842,923
營 業 收 入						
未滿 500 萬元	7	308	2,177	53	375	115,381
500 萬元~未滿 1,000 萬元	7	1,153	7,600	44	290	334,393
1,000 萬元~未滿 4,000 萬元	10	2,122	22,093	102	1,062	2,253,472
4,000 萬元~未滿 10,000 萬元	22	3,075	66,103	62	1,333	4,098,407
10,000 萬元~未滿 50,000 萬元	48	4,225	201,250	97	4,620	19,521,262
50,000 萬元~未滿 100,000 萬元	76	9,001	680,404	22	1,663	14,968,887
100,000 萬元以上	278	13,694	3,803,355	26	7,221	98,887,241

表 6-4-7 大彎南段工業區場所單位數—按開業年份及中行業別分

中華民國九十六年底

單位：家

	總計	85年以前開業	86年至90年開業	91年以後開業
總計	378	155	80	143
工業部門	79	46	12	21
製造業	65	36	9	20
食品製造業	1	-	-	1
紡織業	-	-	-	-
成衣及服飾品製造業	1	1	-	-
皮革、毛皮及其製品製造業	-	-	-	-
木竹製品製造業	-	-	-	-
紙漿、紙及紙製品製造業	1	1	-	-
印刷及資料儲存媒體複製業	2	1	1	-
化學材料製造業	-	-	-	-
化學製品製造業	1	1	-	-
藥品製造業	1	-	1	-
橡膠製品製造業	-	-	-	-
塑膠製品製造業	-	-	-	-
非金屬礦物製品製造業	1	-	-	1
基本金屬製造業	-	-	-	-
金屬製品製造業	2	1	-	1
電子零組件製造業	12	9	2	1
電腦、電子產品及光學製品製造業	22	10	3	9
電力設備製造業	6	2	-	4
機械設備製造業	4	2	2	-
汽車及其零件製造業	3	3	-	-
其他運輸工具製造業	-	-	-	-
家具製造業	-	-	-	-
其他製造業	6	3	-	3
產業用機械設備維修及安裝業	2	2	-	-
電力及燃氣供應業	1	1	-	-
電力及燃氣供應業	1	1	-	-
用水供應及污染整治業	1	1	-	-
廢(污)水處理業	1	1	-	-
污染整治業	-	-	-	-
營造業	12	8	3	1
建築工程業	5	4	1	-
土木工程業	-	-	-	-
專門營造業	7	4	2	1
服務業部門	299	109	68	122
批發及零售業	185	70	45	70
批發業	134	58	34	42
零售業	51	12	11	28
運輸及倉儲業	8	6	1	1
陸上運輸業	4	3	-	1
水上運輸業	-	-	-	-
運輸輔助業	3	2	1	-
倉儲業	-	-	-	-
郵政及快遞業	1	1	-	-

表 6-4-8 大彎南段工業區場所單位數—按開業年份及中行業別分（續）

		中華民國九十六年底			
		單位：家			
	總計	85年以前開	86年至90年開	91年以後開	
住宿及餐飲業	15	-		1	14
住宿服務業	-	-		-	-
餐飲業	15	-		1	14
資訊及通訊傳播業	42	15		11	16
出版業	7	4		2	1
影片服務、聲音錄製及音樂出版業	8	4		2	2
傳播及節目播送業	1	1		-	-
電信業	1	-		-	1
電腦系統設計服務業	20	6		5	9
資料處理及資訊供應服務業	5	-		2	3
金融及保險業	7	3		3	1
金融中介業	4	1		2	1
保險業	-	-		-	-
證券期貨及其他金融業	3	2		1	-
不動產業	6	3		-	3
不動產開發業	3	1		-	2
不動產經營及相關服務業	3	2		-	1
專業、科學及技術服務業	24	9		5	10
法律及會計服務業	6	2		1	3
企業總管理機構及管理顧問	3	2		-	1
建築、工程服務及技術檢測、分析服務業	7	1		2	4
研究發展服務業	-	-		-	-
廣告業及市場研究業	1	-		-	1
專門設計服務業	2	1		-	1
其他專業、科學及技術服務業	5	3		2	-
支援服務業	5	-		2	3
租賃業	1	-		1	-
就業服務業	-	-		-	-
旅行業	1	-		-	1
保全及私家偵探服務業	1	-		-	1
建築物及綠化服務業	1	-		1	-
業務及辦公室支援服務業	1	-		-	1
教育服務業	-	-		-	-
教育服務業	-	-		-	-
醫療保健及社會工作服務業	-	-		-	-
醫療保健服務業	-	-		-	-
其他社會工作服務業	-	-		-	-
藝術、娛樂及休閒服務業	3	2		-	1
創作及藝術表演業	2	2		-	-
運動、娛樂及休閒服務業	1	-		-	1
其他服務業	4	1		-	3
宗教、職業及類似組織	-	-		-	-
個人及家庭用品維修業	4	1		-	3

表 6-4-9 大彎南段工業區場所單位數—按開業年份、經營規模分

		中華民國九十六年底			單位：家
		總 計	8 5 年 以 前 開 業	8 6 年 至 9 0 年 開 業	9 1 年 以 後 開 業
總 計		378	155	80	143
員 工 人 數					
未滿5人		80	19	20	41
5~9人		80	35	11	34
10~29人		126	54	30	42
30~49人		35	15	8	12
50~99人		22	11	5	6
100~499人		33	19	6	8
500人以上		2	2	-	-
營 業 收 入					
未滿500萬元		53	10	18	25
500萬元~未滿1,000萬元		42	14	7	21
1,000萬元~未滿4,000萬元		102	42	16	44
4,000萬元~未滿10,000萬元		58	29	16	13
10,000萬元~未滿50,000萬元		75	30	16	29
50,000萬元~未滿100,000萬元		22	11	5	6
100,000萬元以上		26	19	2	5

表 6-4-10 大彎南段工業區場所單位數—按進駐年份及中行業別分

中華民國九十六年底

單位：家

	總計	91 年底以前進駐	92 年進駐	93 年進駐	94 年進駐	95 年進駐	96 年初以後進駐
總計	377	77	61	92	68	44	35
工業部門	79	16	12	17	11	12	11
製造業							
食品製造業	65	11	8	15	11	10	10
紡織業	1	-	-	-	1	-	-
成衣及服飾品製造業	-	-	-	-	-	-	-
皮革、毛皮及其製品製造業	1	-	-	1	-	-	-
木竹製品製造業	-	-	-	-	-	-	-
紙漿、紙及紙製品製造業	-	-	-	-	-	-	-
印刷及資料儲存媒體複製業	1	-	-	-	1	-	-
化學材料製造業	2	-	-	1	-	1	-
化學製品製造業	-	-	-	-	-	-	-
藥品製造業	1	-	1	-	-	-	-
橡膠製品製造業	1	-	1	-	-	-	-
塑膠製品製造業	-	-	-	-	-	-	-
非金屬礦物製品製造業	-	-	-	-	-	-	-
基本金屬製造業	1	-	-	1	-	-	-
金屬製品製造業	-	-	-	-	-	-	-
電子零組件製造業	2	-	-	1	-	-	1
電腦、電子產品及光學製品製造業	12	3	1	2	-	2	4
電力設備製造業	22	1	3	4	6	4	4
機械設備製造業	6	3	1	1	-	-	1
汽車及其零件製造業	4	1	-	-	1	2	-
其他運輸工具製造業	3	2	-	-	-	1	-
家具製造業	-	-	-	-	-	-	-
其他製造業	-	-	-	-	-	-	-
產業用機械設備維修及安裝業	6	1	1	2	2	-	-
	2	-	-	2	-	-	-
電力及燃氣供應業							
電力及燃氣供應業	1	-	-	-	-	-	1
	1	-	-	-	-	-	1
用水供應及污染整治業							
廢(污)水處理業	1	-	-	1	-	-	-
污染整治業	1	-	-	1	-	-	-
	-	-	-	-	-	-	-
營造業							
建築工程業	12	5	4	1	-	2	-
土木工程業	5	2	1	-	-	2	-
專門營造業	-	-	-	-	-	-	-
	7	3	3	1	-	-	-
服務業部門	298	61	49	75	57	32	24
批發及零售業							
批發業	184	36	30	48	34	21	15
零售業	134	24	25	41	17	14	13
	50	12	5	7	17	7	2
運輸及倉儲業							
陸上運輸業	8	4	1	-	3	-	-
水上運輸業	4	3	1	-	-	-	-
運輸輔助業	-	-	-	-	-	-	-
倉儲業	3	-	-	-	3	-	-
郵政及快遞業	-	-	-	-	-	-	-

表 6-4- 11 大彎南段工業區場所單位數—按進駐年份及中行業別分（續）

	中華民國九十六年底							單位：家
	總計	91 年底以前駐	92 年進駐	93 年進駐	94 年進駐	95 年進駐	96 年初以後進駐	
住宿及餐飲業	15	-	2	3	7	3	-	
住宿服務業	-	-	-	-	-	-	-	
餐飲業	15	-	2	3	7	3	-	
資訊及通訊傳播業	42	12	6	9	5	5	5	
出版業	7	5	1	-	-	1	-	
影片服務、聲音錄製及音樂出版業	8	2	2	2	1	1	-	
傳播及節目播送業	1	1	-	-	-	-	-	
電信業	1	-	-	1	-	-	-	
電腦系統設計服務業	20	3	3	4	3	2	5	
資料處理及資訊供應服務業	5	1	-	2	1	1	-	
金融及保險業	7	3	-	1	3	-	-	
金融中介業	4	-	-	1	3	-	-	
保險業	-	-	-	-	-	-	-	
證券期貨及其他金融業	3	3	-	-	-	-	-	
不動產業	6	2	-	1	1	1	1	
不動產開發業	3	1	-	-	-	1	1	
不動產經營及相關服務業	3	1	-	1	1	-	-	
專業、科學及技術服務業	24	3	8	9	1	1	2	
法律及會計服務業	6	1	3	1	1	-	-	
企業總管理機構及管理顧問	3	-	2	1	-	-	-	
建築、工程服務及技術檢測、分析服務業	7	1	1	3	-	-	2	
研究發展服務業	-	-	-	-	-	-	-	
廣告業及市場研究業	1	-	1	-	-	-	-	
專門設計服務業	2	-	-	1	-	1	-	
其他專業、科學及技術服務業	5	1	1	3	-	-	-	
支援服務業	5	1	1	1	1	1	-	
租賃業	1	1	-	-	-	-	-	
就業服務業	-	-	-	-	-	-	-	
旅行業	1	-	-	-	1	-	-	
保全及私家偵探服務業	1	-	-	1	-	-	-	
建築物及綠化服務業	1	-	1	-	-	-	-	
業務及辦公室支援服務業	1	-	-	-	-	1	-	
教育服務業	-	-	-	-	-	-	-	
教育服務業	-	-	-	-	-	-	-	
醫療保健及社會工作服務業	-	-	-	-	-	-	-	
醫療保健服務業	-	-	-	-	-	-	-	
其他社會工作服務業	-	-	-	-	-	-	-	
藝術、娛樂及休閒服務業	3	-	1	1	-	-	1	
創作及藝術表演業	2	-	1	1	-	-	-	
運動、娛樂及休閒服務業	1	-	-	-	-	-	1	
其他服務業	4	-	-	2	2	-	-	
宗教、職業及類似組織	-	-	-	-	-	-	-	
個人及家庭用品維修業	4	-	-	2	2	-	-	

表 6-4-12 大彎南段工業區場所單位數—按進駐年份、經營規模分

		中華民國九十六年底						單位：家
	總計	91 年底以前進駐	9 2 年進駐	9 3 年進駐	9 4 年進駐	9 5 年進駐	9 6 年初以後進駐	
總計	377	77	61	92	68	44	35	
員工人數								
未滿 5 人	79	9	10	23	20	8	9	
5~9 人	80	10	19	21	13	9	8	
10~29 人	126	25	17	34	20	17	13	
30~49 人	35	7	4	9	9	3	3	
50~99 人	22	8	5	1	1	5	2	
100~499 人	33	17	5	4	5	2	-	
500 人以上	2	1	1	-	-	-	-	
營業收入								
未滿 500 萬元	53	6	7	18	11	4	7	
500 萬元~未滿 1,000 萬元	41	8	6	9	11	4	3	
1,000 萬元~未滿 4,000 萬元	102	8	18	31	24	12	9	
4,000 萬元~未滿 10,000 萬元	58	15	10	14	6	8	5	
10,000 萬元~未滿 50,000 萬元	75	20	14	11	9	14	7	
50,000 萬元~未滿 100,000 萬元	22	9	3	3	3	1	3	
100,000 萬元以上	26	11	3	6	4	1	1	

表 6-4-13 大彎南段工業區場所單位數—按組織別及中行業別分

中華民國九十六年底

單位：家

	總計			民營				公營		
	合計	公司組織	非公司及其他組織	合計	公司組織	獨資或合夥	其他組織	合計	公司組織	非公司及其他組織
總計	406	395	11	406	395	11	-	-	-	-
工業部門	82	82	-	82	82	-	-	-	-	-
製造業	68	68	-	68	68	-	-	-	-	-
食品製造業	1	1	-	1	1	-	-	-	-	-
紡織業	-	-	-	-	-	-	-	-	-	-
成衣及服飾品製造業	2	2	-	2	2	-	-	-	-	-
皮革、毛皮及其製品製造業	-	-	-	-	-	-	-	-	-	-
木竹製品製造業	-	-	-	-	-	-	-	-	-	-
紙漿、紙及紙製品製造業	1	1	-	1	1	-	-	-	-	-
印刷及資料儲存媒體複製業	2	2	-	2	2	-	-	-	-	-
化學材料製造業	-	-	-	-	-	-	-	-	-	-
化學製品製造業	1	1	-	1	1	-	-	-	-	-
藥品製造業	1	1	-	1	1	-	-	-	-	-
橡膠製品製造業	-	-	-	-	-	-	-	-	-	-
塑膠製品製造業	-	-	-	-	-	-	-	-	-	-
非金屬礦物製品製造業	1	1	-	1	1	-	-	-	-	-
基本金屬製造業	-	-	-	-	-	-	-	-	-	-
金屬製品製造業	2	2	-	2	2	-	-	-	-	-
電子零組件製造業	14	14	-	14	14	-	-	-	-	-
電腦、電子產品及光學製品製造業	22	22	-	22	22	-	-	-	-	-
電力設備製造業	6	6	-	6	6	-	-	-	-	-
機械設備製造業	4	4	-	4	4	-	-	-	-	-
汽車及其零件製造業	3	3	-	3	3	-	-	-	-	-
其他運輸工具製造業	-	-	-	-	-	-	-	-	-	-
家具製造業	-	-	-	-	-	-	-	-	-	-
其他製造業	6	6	-	6	6	-	-	-	-	-
產業用機械設備維修及安裝業	2	2	-	2	2	-	-	-	-	-
電力及燃氣供應業	1	1	-	1	1	-	-	-	-	-
電力及燃氣供應業	1	1	-	1	1	-	-	-	-	-
用水供應及污染整治業	1	1	-	1	1	-	-	-	-	-
廢(污)水處理業	1	1	-	1	1	-	-	-	-	-
污染整治業	-	-	-	-	-	-	-	-	-	-
營造業	12	12	-	12	12	-	-	-	-	-
建築工程業	5	5	-	5	5	-	-	-	-	-
土木工程業	-	-	-	-	-	-	-	-	-	-
專門營造業	7	7	-	7	7	-	-	-	-	-
服務業部門	324	313	11	324	313	11	-	-	-	-
批發及零售業	207	203	4	207	203	4	-	-	-	-
批發業	145	142	3	145	142	3	-	-	-	-
零售業	62	61	1	62	61	1	-	-	-	-
運輸及倉儲業	8	8	-	8	8	-	-	-	-	-
陸上運輸業	4	4	-	4	4	-	-	-	-	-
水上運輸業	-	-	-	-	-	-	-	-	-	-
運輸輔助業	3	3	-	3	3	-	-	-	-	-
倉儲業	-	-	-	-	-	-	-	-	-	-
郵政及快遞業	1	1	-	1	1	-	-	-	-	-

表 6-4-14 大彎南段工業區場所單位數—按組織別及中行業別分（續）

中華民國九十六年底

單位：家

	總 計			民 營				公 營		
	合計	公司 組織	非公司 及其他 組織	合計	公司 組織	獨資 或合夥	其他 組織	合計	公司 組織	非公司 及其他 組織
住宿及餐飲業	15	13	2	15	13	2	-	-	-	-
住宿服務業	-	-	-	-	-	-	-	-	-	-
餐飲業	15	13	2	15	13	2	-	-	-	-
資訊及通訊傳播業	43	42	1	43	42	1	-	-	-	-
出版業	7	6	1	7	6	1	-	-	-	-
影片服務、聲音錄製及音樂出版業	8	8	-	8	8	-	-	-	-	-
傳播及節目播送業	1	1	-	1	1	-	-	-	-	-
電信業	1	1	-	1	1	-	-	-	-	-
電腦系統設計服務業	21	21	-	21	21	-	-	-	-	-
資料處理及資訊供應服務業	5	5	-	5	5	-	-	-	-	-
金融及保險業	8	8	-	8	8	-	-	-	-	-
金融中介業	5	5	-	5	5	-	-	-	-	-
保險業	-	-	-	-	-	-	-	-	-	-
證券期貨及其他金融業	3	3	-	3	3	-	-	-	-	-
不動產業	6	6	-	6	6	-	-	-	-	-
不動產開發業	3	3	-	3	3	-	-	-	-	-
不動產經營及相關服務業	3	3	-	3	3	-	-	-	-	-
專業、科學及技術服務業	25	23	2	25	23	2	-	-	-	-
法律及會計服務業	6	4	2	6	4	2	-	-	-	-
企業總管理機構及管理顧問	3	3	-	3	3	-	-	-	-	-
建築、工程服務及技術檢測、分析服務業	7	7	-	7	7	-	-	-	-	-
研究發展服務業	-	-	-	-	-	-	-	-	-	-
廣告業及市場研究業	1	1	-	1	1	-	-	-	-	-
專門設計服務業	2	2	-	2	2	-	-	-	-	-
其他專業、科學及技術服務業	6	6	-	6	6	-	-	-	-	-
支援服務業	5	5	-	5	5	-	-	-	-	-
租賃業	1	1	-	1	1	-	-	-	-	-
就業服務業	-	-	-	-	-	-	-	-	-	-
旅行業	1	1	-	1	1	-	-	-	-	-
保全及私家偵探服務業	1	1	-	1	1	-	-	-	-	-
建築物及綠化服務業	1	1	-	1	1	-	-	-	-	-
業務及辦公室支援服務業	1	1	-	1	1	-	-	-	-	-
教育服務業	-	-	-	-	-	-	-	-	-	-
教育服務業	-	-	-	-	-	-	-	-	-	-
醫療保健及社會工作服務業	-	-	-	-	-	-	-	-	-	-
醫療保健服務業	-	-	-	-	-	-	-	-	-	-
其他社會工作服務業	-	-	-	-	-	-	-	-	-	-
藝術、娛樂及休閒服務業	3	3	-	3	3	-	-	-	-	-
創作及藝術表演業	2	2	-	2	2	-	-	-	-	-
運動、娛樂及休閒服務業	1	1	-	1	1	-	-	-	-	-
其他服務業	4	2	2	4	2	2	-	-	-	-
宗教、職業及類似組織	-	-	-	-	-	-	-	-	-	-
個人及家庭用品維修業	4	2	2	4	2	2	-	-	-	-

表 6-4- 15 大彎南段工業區場所單位數—按組織別、經營規模分

中華民國九十六年底

單位：家

	總 計			民 營					公 營				
	合 計	公 組	司 織	非 公 司 及 其 他 組 織	合 計	公 組	司 織	獨 資 或 夥 合 夥	其 組	他 織	合 計	公 組	司 織
總 計	406	395	11	406	395	11	-	-	-	-	-	-	-
員 工 人 數													
未滿 5 人	80	75	5	80	75	5	-	-	-	-	-	-	-
5~9 人	83	81	2	83	81	2	-	-	-	-	-	-	-
10~29 人	142	139	3	142	139	3	-	-	-	-	-	-	-
30~49 人	43	43	-	43	43	-	-	-	-	-	-	-	-
50~99 人	23	22	1	23	22	1	-	-	-	-	-	-	-
100~499 人	33	33	-	33	33	-	-	-	-	-	-	-	-
500 人以上	2	2	-	2	2	-	-	-	-	-	-	-	-
營 業 收 入													
未滿 500 萬元	53	48	5	53	48	5	-	-	-	-	-	-	-
500 萬元~未滿 1,000 萬元	44	44	-	44	44	-	-	-	-	-	-	-	-
1,000 萬元~未滿 4,000 萬元	102	99	3	102	99	3	-	-	-	-	-	-	-
4,000 萬元~未滿 10,000 萬元	62	61	1	62	61	1	-	-	-	-	-	-	-
10,000 萬元~未滿 50,000 萬元	97	95	2	97	95	2	-	-	-	-	-	-	-
50,000 萬元~未滿 100,000 萬元	22	22	-	22	22	-	-	-	-	-	-	-	-
100,000 萬元以上	26	26	-	26	26	-	-	-	-	-	-	-	-

表 6-4-16 大彎南段工業區場所單位數—按單位級別及中行業別分

中華民國九十六年底

單位：家

	總計	獨立經營單位	總管理位	分支單位
總工業部門	406	286	39	81
工業部門	82	56	13	13
製造業	68	45	11	12
食品製造業	1	1	-	-
紡織業	-	-	-	-
成衣及服飾品製造業	2	1	-	1
皮革、毛皮及其製品製造業	-	-	-	-
木竹製品製造業	-	-	-	-
紙漿、紙及紙製品製造業	1	-	-	1
印刷及資料儲存媒體複製業	2	1	-	1
化學材料製造業	-	-	-	-
化學製品製造業	1	1	-	-
藥品製造業	1	1	-	-
橡膠製品製造業	-	-	-	-
塑膠製品製造業	-	-	-	-
非金屬礦物製品製造業	1	1	-	-
基本金屬製造業	-	-	-	-
金屬製品製造業	2	1	-	1
電子零組件製造業	14	8	2	4
電腦、電子產品及光學製品製造業	22	14	6	2
電力設備製造業	6	4	1	1
機械設備製造業	4	2	1	1
汽車及其零件製造業	3	3	-	-
其他運輸工具製造業	-	-	-	-
家具製造業	-	-	-	-
其他製造業	6	5	1	-
產業用機械設備維修及安裝業	2	2	-	-
電力及燃氣供應業	1	-	-	1
電力及燃氣供應業	1	-	-	1
用水供應及污染整治業	1	1	-	-
廢(污)水處理業	1	1	-	-
污染整治業	-	-	-	-
營造業	12	10	2	-
建築工程業	5	4	1	-
土木工程業	-	-	-	-
專門營造業	7	6	1	-
服務業部門	324	230	26	68
批發及零售業	207	141	14	52
批發業	145	125	7	13
零售業	62	16	7	39
運輸及倉儲業	8	5	-	3
陸上運輸業	4	2	-	2
水上運輸業	-	-	-	-
運輸輔助業	3	3	-	-
倉儲業	-	-	-	-
郵政及快遞業	1	-	-	1

表 6-4-17 大彎南段工業區場所單位數—按單位級別及中行業別分(續)

中華民國九十六年底

單位：家

	總計	獨立經營單位	總管單位	分支單位
住宿及餐飲業	15	9	-	6
住宿服務業	-	-	-	-
餐飲業	15	9	-	6
資訊及通訊傳播業	43	34	8	1
出版業	7	3	3	1
影片服務、聲音錄製及音樂出版業	8	8	-	-
傳播及節目播送業	1	1	-	-
電信業	1	-	1	-
電腦系統設計服務業	21	17	4	-
資料處理及資訊供應服務業	5	5	-	-
金融及保險業	8	5	1	2
金融中介業	5	3	-	2
保險業	-	-	-	-
證券期貨及其他金融業	3	2	1	-
不動產業	6	5	-	1
不動產開發業	3	2	-	1
不動產經營及相關服務業	3	3	-	-
專業、科學及技術服務業	25	21	2	2
法律及會計服務業	6	5	1	-
企業總管理機構及管理顧問	3	3	-	-
建築、工程服務及技術檢測、分析服務業	7	4	1	2
研究發展服務業	-	-	-	-
廣告業及市場研究業	1	1	-	-
專門設計服務業	2	2	-	-
其他專業、科學及技術服務業	6	6	-	-
支援服務業	5	3	1	1
租賃業	1	1	-	-
就業服務業	-	-	-	-
旅行業	1	-	1	-
保全及私家偵探服務業	1	-	-	1
建築物及綠化服務業	1	1	-	-
業務及辦公室支援服務業	1	1	-	-
教育服務業	-	-	-	-
教育服務業	-	-	-	-
醫療保健及社會工作服務業	-	-	-	-
醫療保健服務業	-	-	-	-
其他社會工作服務業	-	-	-	-
藝術、娛樂及休閒服務業	3	3	-	-
創作及藝術表演業	2	2	-	-
運動、娛樂及休閒服務業	1	1	-	-
其他服務業	4	4	-	-
宗教、職業及類似組織	-	-	-	-
個人及家庭用品維修業	4	4	-	-

表 6-4- 18 大彎南段工業區場所單位數—按單位級別、經營規模分

中華民國九十六年底 單位：家

	總 計	獨 立 經 營 單 位	總 管 理 位	分 支 單 位
總 計	406	286	39	81
員 工 人 數				
未滿 5 人	80	62	2	16
5~9 人	83	66	2	15
10~29 人	142	108	7	27
30~49 人	43	27	8	8
50~99 人	23	15	3	5
100~499 人	33	7	16	10
500 人以上	2	1	1	-
營 業 收 入				
未滿 500 萬元	53	42	2	9
500 萬元~未滿 1,000 萬元	44	37	-	7
1,000 萬元~未滿 4,000 萬元	102	84	2	16
4,000 萬元~未滿 10,000 萬元	62	47	4	11
10,000 萬元~未滿 50,000 萬元	97	54	13	30
50,000 萬元~未滿 100,000 萬元	22	16	4	2
100,000 萬元以上	26	6	14	6

附件一、調查區域範圍

內湖科技園區範圍				
項次	道路名稱	單/雙號	門牌號區段	備考
1	內湖路一段	雙號	2 號~520 號	
2	港墘路	單號	183 號以後	
		雙號	200 號以後	
3	瑞光路	單號	321 號以後	
		雙號全部		
4	基湖路	單雙號全部		
5	堤頂大道二段	單號全部		
6	舊宗路二段	單號全部		
7	瑞湖街(粉寮街)	單雙號全部		
8	洲子街	全部		
9	行忠路	單號全部		
10	陽光街	單號	321 巷以後	
		雙號	236 號以後	
11	民權東路六段	單號	9 號~27 號	
		雙號	10 號~46 號	

註：

1. 內湖科技園區涵蓋範圍為內湖區西康里、港墘里、瑞光里、湖元里之一部份，以地址對照地號為西湖段及文德段。
2. 因內湖科技園區持續開發中，其門牌區段亦不斷修正，爰上表僅供參考。請同仁在確認地址是否於內科範圍內，依下述步驟辦理。
3. 至臺北市地政 e 網通之地政整合資料庫 (<http://10.10.170.166/TABA>) 依地址查詢地號，再依該地號至都市發展局網站之土地使用分區查詢系統—使用分區查詢 (<http://www.zone.taipei.gov.tw/Proj923/Znet/sub5/table5.asp?RunASP=1>) 確認其分區是否為科技工業區 (A 區；B 區)，如為前該分區即位於內湖科技園區內。

大彎南段工業園區範圍				
項次	道路名稱	單/雙號	門牌號區段	備考
1	行忠路	雙號全部		
2	行愛路	單、雙號全部		
3	行善路	雙號全部		
4	舊宗路一段	單、雙號全部		
5	堤頂大道一段	單號全部		
6	民善街	單、雙號全部		
7	新湖一路	單、雙號全部		
8	新湖二路	單、雙號全部		
9	新湖三路	單、雙號全部		

南港軟體工業園區範圍				
項次	道路名稱	單/雙號	門牌號區段	備考
1	三重路	雙號	無	B、C、D、 E 棟
		單號	19 號	
2	園區街	雙號	無	F、G、H 棟
		單號	3 號	

附件二、廠商調查表

97 年臺北內湖科技園區、南港軟體工業園區
暨大彎南段工業區

廠商調查表

主辦機關：臺北市政府產業發展局
協辦單位：世新大學

核定機關：臺北市政府主計處
核定文號：北市主三字第○○○○○○○○○號
實施日期：民國 97 年 5 月 5 日至 6 月 30 日
有效期間：民國 97 年 6 月 30 日

1. 本調查依據統計法第 20 條規定「政府辦理統計時，被調查者無論為機關、團體或個人，均有據實詳盡報告之義務。」
2. 本表所填資料，係供研訂整體產業發展計畫與施政決策等應用，**個別資料絕對保密不作課稅或其他用途**。請惠予合作，據實申報。

單位名稱

(請寫全名)

調查編號	鄉(鎮、市、區)	村(里)	連續編號	調查區編號	單位級別	營利事業統一編號
	□□□□	□□□	□□□□	□□	□	□□□□□□□□

訪查地址

縣

鄉鎮

村

路

市

市區

里

街

_____段_____巷_____弄_____之_____號_____樓

【上列各欄由調查員填寫】

敬致 受調查單位：

- 一、本調查係供研訂整體產業發展計畫與施政決策等應用，每年定期辦理，今年係第六次舉辦，請惠予合作，詳實填報。
- 二、填寫問卷如有任何疑問，請電本調查之協辦單位「世新大學」：電話：(02)8219-3456分機602徐菁菁專員。傳真：(02)8219-1000或E-mail：chinpin@contract.shu.edu.tw。
- 三、對本調查若有任何疑問，請電臺北市政府產業發展局：(02)2725-6575 郭重附科員。

填表說明：

- 一、**記號註記**：在選擇性問項之答案有「」符號者，應選擇適當答案註記或「√」方式作答。
- 二、**資料時期**：訪問表內問項註明「全年」者，係指 96 年 1 月 1 日至 12 月 31 日之累計數。

臺北市政府產業發展局 敬上

壹、公司(單位)基本資料

一、公司資料：

1. 負責人姓名：_____

2. 填表人資料：

(1) 填表人姓名：_____ (2) 填表人部門：_____ (3) 填表人職稱：_____

(4) 填表人電話：() _____ (5) 傳真：() _____

3. 公司登記地址：1. 同訪查地址 2. 不同訪查地址。地址：_____

4. 請填寫貴公司 E-mail 以便收到【園區單一服務窗口—科技產業服務中心】所發送之園區重要快訊及市政即時公告事務

E-mail：_____ (本信箱僅作發送園區重要快訊及市政即時公告事務使用)

貳、公司（單位）營運概況

一、組織別：

1. 公營或民營：1. 公營 2. 民營
 2. 類 型：1. 公司組織 2. 獨資或合夥 3. 其他組織

二、實際開業時間：民國 _____ 年 _____ 月

三、進駐園區時間：民國 _____ 年 _____ 月

四、96 年生產品或經營、服務之項目：

1. 主要：_____ 業別代號：（由調查員填寫）
 （以文字填寫主要產品或服務項目，例如：塑膠碗製造、眼鏡批發或零售、汽車維修服務等）

2. 次要：_____ 業別代號：（由調查員填寫）
 （以文字填寫主要產品或服務項目以外之經營項目）

五、營業類型、營業收入、營業支出與員工人數（請先就營業類型區分勾選 1、2 或 3）：

資料種類 營業類型 【單選題】	96 年全年營業支出 <small>（包括薪資支出、原材物染料支出、進貨成本、服務成本、租金支出及各項營業與非營業費用）</small>		96 年全年營業收入 <small>（包括銷售收入、承包工程收入、服務收入等各項營業收入，以及租金、利息等非營業收入）</small>		96 年底從業員工人數 <small>（僱用員工包括常雇及臨時員工；不包括長期服務於國外其他企業及關係企業人員）</small>			
	(1)全企業/獨立單位	(2)本區單位	(3)全企業/獨立單位	(4)本區單位	全企業/獨立單位		本區單位	
					(5)男性	(6)女性	(7)男性	(8)女性
<input type="checkbox"/> 1.獨立經營單位	_____ 仟元		_____ 仟元		_____ 人	_____ 人		
<input type="checkbox"/> 2.企業之總管理單位	_____ 仟元	_____ 仟元	_____ 仟元	_____ 仟元	_____ 人	_____ 人	_____ 人	_____ 人
<input type="checkbox"/> 3.企業之分支單位	_____ 仟元	_____ 仟元	_____ 仟元	_____ 仟元	_____ 人	_____ 人	_____ 人	_____ 人
	A.總管理單位名稱：_____		C.總管理單位是否在本區內？ <input type="checkbox"/> a.是 <input type="checkbox"/> b.否		D.總管理單位地址：_____ 縣市 _____ 鄉鎮市區 _____ 路/街 _____ 段 _____ 巷 _____ 弄 _____ 號 _____ 樓			

六、96 年企業（單位）全年研究發展及購買技術支出：占 96 年全年營業支出 _____ %（或 _____ 仟元）

(「研究發展及購買技術支出」指為改進生產、銷售或服務技術、開發新產品及提升員工作業能力而產生之資本性與一般性費用支出，若無支出請填「0」)

七、請問貴企業(單位)投資概況：

1. 96 年度投資淨額為：_____ 仟元，其中**國內**投資金額為 _____ 仟元，**國外**(包含中國大陸與海外地區)投資金額為 _____ 仟元

2. 97 年度預計投資為：_____ 仟元，其中**國內**預計投資為 _____ 仟元，**國外**(包含中國大陸與海外地區)預計投資為 _____ 仟元

(國內投資金額是指國內長期股權及固定資產淨增加數；非國內投資金額是指(1)匯出外幣、(2)輸出機器設備、零配件價值、(3)輸出原料、半成品及成品價值與(4)盈餘增資)

八、請問貴單位希望市政府除了目前的服務項目外，未來能提供園區哪些服務？(可複選)

- | | | |
|--|--|--|
| <input type="checkbox"/> 1. 相關優惠措施 | <input type="checkbox"/> 2. 廠地、廠房仲介資訊 | <input type="checkbox"/> 3. 園區內企業人才資訊 |
| <input type="checkbox"/> 4. 增建停車場(塔) | <input type="checkbox"/> 5. 增闢園區繞區巴士 | <input type="checkbox"/> 6. 區內企業產品或技術供應、合作需求資訊 |
| <input type="checkbox"/> 7. 園區廠商展覽及會議等交流場地 | <input type="checkbox"/> 8. 一元化單一服務窗口 | <input type="checkbox"/> 9. 員工教育訓練及廠商交流活動 |
| <input type="checkbox"/> 10. 創業發展資金 | <input type="checkbox"/> 11. 其他(請說明) _____ | |

九、請問貴單位選擇進駐本區之原因？(可複選)【本題限 96 年 1 月 1 日以後進駐園區之廠商填答】

- | | | | | |
|---|--|---------------------------------------|-----------------------------------|--|
| <input type="checkbox"/> 1. 完善的公共設施且交通便利 | <input type="checkbox"/> 2. 土地及建物成本較低 | <input type="checkbox"/> 3. 生活機能較完善 | <input type="checkbox"/> 4. 聚落效應 | <input type="checkbox"/> 5. 允許企業營運總部進駐 |
| <input type="checkbox"/> 6. 進駐法規鬆綁 | <input type="checkbox"/> 7. 看好未來之擴充性 | <input type="checkbox"/> 8. 市府良好的服務功能 | <input type="checkbox"/> 9. e 化程度 | <input type="checkbox"/> 10. 優惠租金方案 |
| <input type="checkbox"/> 11. 地緣關係(如自有地、早期進駐等) | <input type="checkbox"/> 12. 其他(請說明) _____ | | | |

十、其他意見與建議：

附記欄：	調查員	督導員	抽核人員	專案研究員