

中華民國 107 年度

15-4

議會
審定

(自107年1月1日起至107年12月31日止)

臺北市立美術館

單 位 預 算

臺北市立美術館

目 次

中華民國107年度

一、預算總說明	第	1頁
二、主要表		
(一)歲入預算表	第	5頁
(二)歲出預算表	第	8頁
三、附屬表		
(一)歲入項目說明提要、歲入明細表	第	13頁
(二)歲出計畫提要及分支項目概況表暨人事費分析表		
1.一般行政		
行政管理	第	23頁
2.美術館業務		
美術展覽	第	32頁
美術品典藏及維護	第	37頁
推廣美術教育	第	40頁
研究美術學術	第	44頁
機械及設備維護	第	47頁
3.建築及設備		
營建工程	第	50頁
其他設備	第	54頁
四、參考表		
(一)歲出用途別科目分析表	第	58頁

臺北市立美術館

目

次

中華民國107年度

(二)歲出人事費彙計表·····	第	60頁
(三)聘僱人員薪津及保險費彙計表·····	第	62頁
(四)資本支出分析表·····	第	63頁
(五)派員出國計畫預算總表·····	第	64頁
(六)派員出國計畫預算類別表-考察、訪問·····	第	65頁
(七)車輛明細表·····	第	66頁
(八)繼續性計畫分年資金需求表·····	第	67頁
(九)新興計畫分年資金需求表·····	第	68頁
(十)歲出按職能及經濟性綜合分類表·····	第	70頁

預算總說明

中華民國 107 年度

一、現行法定職掌及組織系統圖：

(一) 機關主要職掌：本館係依臺北市政府文化局組織規程第 9 條成立，掌理美術作品展陳列、蒐集、典藏、美術教育宣傳、推廣活動、資料研究、諮詢服務，以提高市民美術知識，提升文化水準。

(二) 內部分層業務：本館置館長 1 人綜理館務，副館長 1 人，預算員額 131 人，包含職員 80 人、駐衛警 18 人、技工及駕駛 17 人、工友 10 人及聘僱人員 6 人，下設研究組、展覽組、典藏組、推廣組、總務組、會計室、人事室、政風室，分掌業務如下：

研究組：掌理美術學術研究出版、專題研究、本館及美術相關文獻資料彙集與整理、學術論壇規劃及充實並管理圖書相關資料。

展覽組：掌理國、內外美術作品之展覽、展覽專輯出版、雙年展事務、美術競賽及申請展、國際美術機構之交流業務等事項。

典藏組：掌理美術作品之徵集蒐藏、分類登記、整理考據、裱裝修護等事項。

推廣組：掌理美術教育之推廣、國際學術交流、節慶與周末夜間活動、義工培訓等事項。

總務組：掌理文書、事務、印信、出納、財產管理、管制考核、機電管理、警衛，及其他不屬各組之事項。

會計室：依法辦理歲計、會計事務，並兼辦統計事務。

人事室：依法辦理人事管理事項。

政風室：依法辦理政風業務。

(三) 組織系統圖：

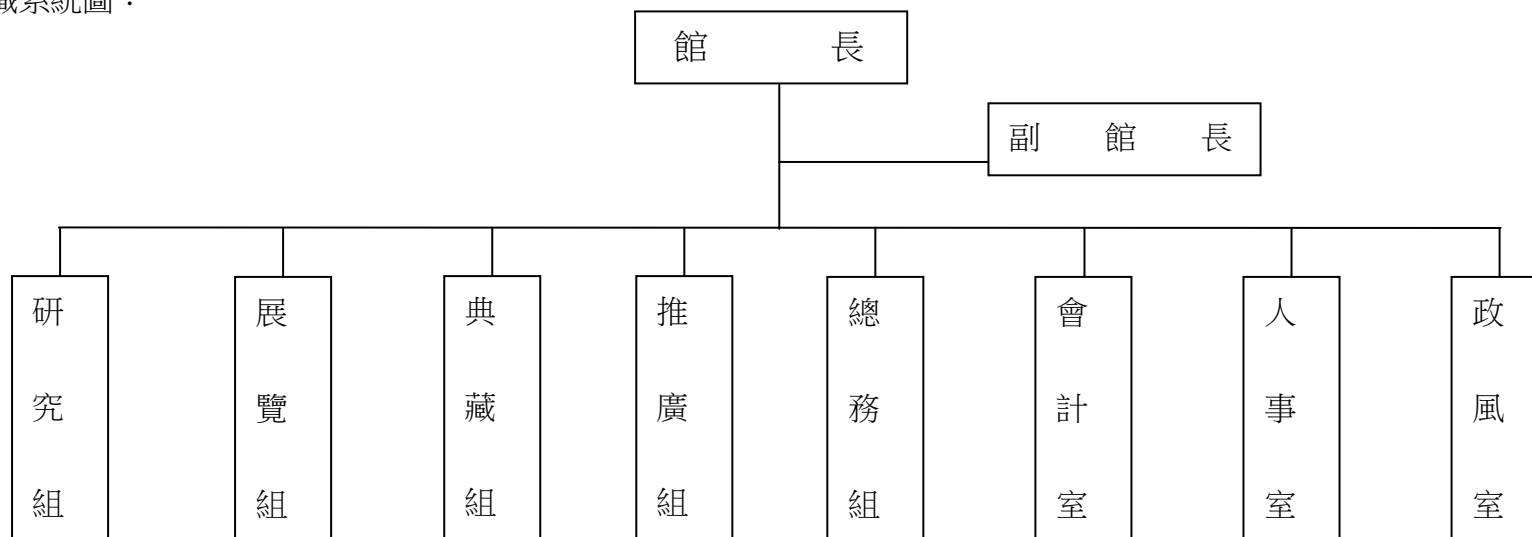

臺北市立美術館

預算總說明

中華民國 107 年度

二、前年度及上年度已過期間計畫實施及預算執行情形：

(一) 前年度計畫實施成果及決算辦理狀況：

1.計畫實施：本館前年度辦理各項工作計畫，均於預定進度完成。

2.決算辦理情形：前年度歲入預算數 7,376,828 元，決算數 11,395,331 元，決算數約占預算數 154.47%，超收數 4,018,503 元。
歲出預算數 397,080,978 元，決算數 386,119,663 元，決算數約占預算數 97.24%，賸餘數 10,961,315 元。

(二) 上年度已過期間計畫實施及預算執行情形：(106 年 1 月至 106 年 6 月)

1.計畫實施情形：本館截至 106 年 6 月止辦理各項工作計畫進度，均照預定進度執行。

2.預算執行情形：截至 106 年 6 月底止預算執行情形如下：

歲入部分：

(1) 一般賠償收入：上年度預算數 150,000 元，實際執行數 1,200 元，占預算分配數 65,000 元之 1.85%。

(2) 場地設施使用費：上年度預算數 4,628,205 元，實際執行數 3,965,782 元，占預算分配數 3,545,000 元之 111.87%。

(3) 資料使用費：上年度預算數 40,000 元，實際執行數 40,615 元，占預算分配數 12,000 元之 338.46%。

(4) 廢舊物資售價：上年度預算數 50,000 元，實際執行數 2,055 元，占預算分配數 24,000 元之 8.56%。

(5) 其他雜項收入：上年度預算數 1,810,000 元，實際執行數 677,330 元，占預算分配數 654,000 元之 103.57%。

〈6〉收回以前年度歲出：上年度預算數 0 元，實際執行數 168 元，占預算分配數 0 元之 0%。

歲出部分：

(1) 行政管理：上年度預算數 73,709,901 元，實際執行數 41,782,444 元，占預算分配數 51,238,000 元之 81.55%。

(2) 美術展覽：上年度預算數 133,153,777 元，實際執行數 50,909,821 元，占預算分配數 65,114,000 元之 78.19%。

(3) 美術品典藏與維護：上年度預算數 15,414,364 元，實際執行數 4,558,544 元，占預算分配數 5,511,000 元之 82.72%。

(4) 推廣美術學術：上年度預算數 57,278,653 元，實際執行數 30,487,656 元，占預算分配數 33,495,000 元之 91.02%。

(5) 研究美術學術：上年度預算數 15,939,489 元，實際執行數 6,781,320 元，占預算分配數 7,425,000 元之 91.33%。

(6) 機械及設備維護：上年度預算數 29,509,167 元，實際執行數 13,892,947 元，占預算分配數 16,162,000 元之 85.96%。

〈7〉營建工程：上年度預算數 70,848,661 元，實際執行數 0 元，占預算分配數 399,000 元之 0%。

(8) 其他設備：上年度預算數 37,560,350 元，實際執行數 15,048,105 元，占預算分配數 16,740,000 元之 89.89%。

三、本年度施政(業務及工作)計畫重點及預算提要：

(一) 本年度計畫重點及預算績效：

臺北市立美術館 預算總說明

15-4-3

中華民國 107 年度

1. 修繕美術館硬體空間，為臺北城市發展注入更新更大活力與遠景。
2. 舉辦各項美術展覽，提高本市美術教育及展出效果。
3. 促進國際美術作品交流，提高本市美術水準。
4. 加強美術作品徵集、蒐藏、充實館藏作品。
5. 推廣美術教育宣傳，輔導本市各級學校之美術教育，舉辦美術競賽。
6. 研究美術資料，出版美術書籍，充實美術圖書資料。
7. 加強機電設備之維護工作，延長使用壽命。
8. 維護館內安全，維持各項活動及參觀秩序，保持館內外之整潔。
9. 提高美術創作水準，培養藝術情操，改善社會風氣，提高市民生活品質。

(二) 本年度預算提要及成本估計：

1. 歲入部分編列 5,496,853 元，包括罰款及賠償收入 150,000 元，規費收入 3,711,853 元，財產收入 75,000 元，其他收入 1,560,000 元。
2. 歲出部分編列 434,083,860 元，其中經常門預算 314,485,296 元，資本門預算 119,598,564 元，其明細如下：
 - (1) 一般行政編列 143,432,116 元，包括人事費 119,240,612 元，業務費 24,191,504 元。
 - (2) 美術館業務編列 171,053,180 元，包括業務費 169,903,180 元，獎補助費 1,150,000 元。
 - (3) 建築及設備編列 119,598,564 元，包括營建工程 83,646,892 元，其他設備 35,951,672 元。

本 頁 空 白

臺北市立美術館

15-4-5

歲 入 預 算 表

中華民國107年度

單位：新臺幣元

科 目				本 年 度 預 算 數			上 年 度 預 算 數	前 年 度 決 算 數	本 年 度 與 上 年 度 比 較	說 明	
款	項	目	節	名 稱 及 編 號	合 計	經 常 門					資 本 門
				總 計	5,496,853	5,496,853		6,678,205	11,395,331	- 1,181,352	
3				030000 罰款及賠償收入	150,000	150,000		150,000	95,990		
	91			15104 市立美術館	150,000	150,000		150,000	95,990		
			1	030300 賠償收入	150,000	150,000		150,000	95,990		
			1	030301 一般賠償收入	150,000	150,000		150,000	95,990		本年度預算數係廠商違約金收入。
4				040000 規費收入	3,711,853	3,711,853		4,668,205	9,444,236	- 956,352	
	75			15104 市立美術館	3,711,853	3,711,853		4,668,205	9,444,236	- 956,352	
			1	040200 使用規費收入	3,711,853	3,711,853		4,668,205	9,444,236	- 956,352	
			1	040202 場地設施使用費	3,671,853	3,671,853		4,628,205	9,367,943	- 956,352	本年度預算數內容與上年度之比較如下： 1.門票全票收入 1,669,153元，較上年度無增減。 2.門票半票收入 400,500元，較上年度無增減。 3.館舍場地使用費收入 40,000元，較上年度無增減。 4.禮品店及藝術書店場地使用費收入 212,200元，較上年度無增減。 5.架設電信基地臺使用收入 1,350,000元，較上年度無增減。 6.減列台灣精品館場地使用費收入 956,352元。
			2	040203 資料使用費	40,000	40,000		40,000	76,293		本年度預算數係典藏品圖檔使用收入。

臺北市立美術館

歲 入 預 算 表

中華民國107年度

單位：新臺幣元

科 目				本 年 度 預 算 數			上 年 度 預 算 數	前 年 度 決 算 數	本 年 度 與 上 年 度 比 較	說 明	
款	項	目	節	名 稱 及 編 號	合 計	經 常 門					資 本 門
6				060000 財產收入	75,000	75,000		50,000	36,911	25,000	
	89			15104 市立美術館	75,000	75,000		50,000	36,911	25,000	
		1		060400 廢舊物資售價	75,000	75,000		50,000	31,911	25,000	
			1	060401 廢舊物資售價	75,000	75,000		50,000	31,911	25,000	本年度預算數係變賣報廢財產物品 殘值收入，較上年度增列 25,000 元。
		2		060100 財產孳息					5,000		
			1	060104 動產租金					5,000		前年度決算數係出租高空作業車收 入。
8				080000 補助及協助收入					200,000		
	36			15104 市立美術館					200,000		
		1		080100 上級政府補助收入					200,000		
			1	080102 計畫型補助收入					200,000		前年度決算數係文化部105年2月5 日文藝字第1053004547號涵補助辦 理「李元佳文獻收藏暨出版案」第 二期計畫：藝術家文獻特藏收入。
10				100000 其他收入	1,560,000	1,560,000		1,810,000	1,618,194	- 250,000	
	81			15104 市立美術館	1,560,000	1,560,000		1,810,000	1,618,194	- 250,000	
		1		100200 雜項收入	1,560,000	1,560,000		1,810,000	1,618,194	- 250,000	
			1	100202 其他雜項收入	1,560,000	1,560,000		1,810,000	1,618,194	- 250,000	本年度預算數內容與上年度之比較 如下：

臺北市立美術館

15-4-7

歲 入 預 算 表

中華民國107年度

單位：新臺幣元

科 目				本 年 度 預 算 數			上 年 度 預 算 數	前 年 度 決 算 數	本 年 度 與 上 年 度 比 較	說 明
款	項	目	節	名 稱 及 編 號	合 計	經 常 門				
										1. 出版品銷售收入 1,080,000元，較上年度無增減。 2. 招標文件工本費收入 10,000元，較上年度無增減。 3. 零星收入 220,000元，較上年度無增減。 4. 兒童美術營學費收入 250,000元，較上年度減少 250,000元。

臺北市立美術館

歲 出 預 算 表

中華民國107年度

單位：新臺幣元

科 目				本 年 度 預 算 數			上 年 度 預 算 數	前 年 度 決 算 數	本 年 度 與 上 年 度 比 較	說 明	
款	項	目	節	名 稱 及 編 號	合 計	經 常 門					資 本 門
15	4	1		15104 市立美術館	434,083,860	314,485,296	119,598,564	433,414,362	386,119,663	669,498	本年度預算數之內容與上年度之比較如下： 1. 人事費 119,240,612元，較上年度增列 72,789,973元，主要係配合預算員額之人事費移列本工作計畫覈實編列。 2. 新增駐衛警冬服、長袖便服、長褲(兩年一編) 45,000元。 3. 新增計程車接送費 28,800元。 4. 公務車輛油料費 88,220元，較上年度增列 6,796元。 5. 保全服務費 6,027,940元，較上年度增列 1,035,472元。 6. 水、電費 8,605,594元，較上年度減列 3,224,626元。 7. 統籌業務費 396,360元，較上年度減列 2,880元。 8. 文康活動費 262,000元，較上年度減列 4,000元。 9. 清潔維持費及一般事業廢棄物委外清運費 3,450,000元，較上年度減列 302,500元。 10. 其他合共 5,287,590元，較上年度減列 649,820元。
				220100 一般行政	143,432,116	143,432,116		73,709,901	75,211,875	69,722,215	
				220101 行政管理	143,432,116	143,432,116		73,709,901	75,211,875	69,722,215	
		2		220200 美術館業務	171,053,180	171,053,180		251,295,450	257,180,006	-80,242,270	本年度預算數之內容與上年度之比較如下：
		1		220201 美術展覽	118,876,835	118,876,835		133,153,777	138,904,279	-14,276,942	

臺北市立美術館

15-4-9

歲 出 預 算 表

中華民國107年度

單位：新臺幣元

科 目				本 年 度 預 算 數			上 年 度 預 算 數	前 年 度 決 算 數	本 年 度 與 上 年 度 比 較	說 明	
款	項	目	節	名 稱 及 編 號	合 計	經 常 門					資 本 門
15	4	2	2	220202 美術品典藏及維護	4,660,387	4,660,387		15,414,364	15,182,735	-10,753,977	1. 人事費改列行政管理工作計畫，減列 8,729,916元。 2. 展覽企畫、佈置及作品製作費等 15,180,432元，較上年度減列 4,000,840元。 3. 展場佈置費 7,467,544 元，較上年度減列 1,032,456元。 4. 策展費與協辦費等 4,150,000元，較上年度減列 1,050,000元。 5. 廣告文宣及公關資料等企劃、製作、媒體費 3,686,270元，較上年度減列 213,730元。 6. 數位行銷 800,000元，較上年度減列 200,000元。 7. 其他合共 87,592,589元，較上年度增列 950,000元。
			3	220203 推廣美術教育	25,027,400	25,027,400		57,278,653	57,566,549	-32,251,253	本年度預算數之內容與上年度之比較如下： 1. 人事費改列行政管理工作計畫，減列 9,737,864元。 2. 各種表冊、資料卡、典藏狀等之印刷及製作費用 44,637元，較上年度減列 36,113元。 3. 典藏目錄、專冊印製費 484,900元，較上年度減列 30,000元。 4. 其他合共 4,130,850元，較上年度減列 950,000元。
											本年度預算數之內容與上年度之比較如下： 1. 人事費改列行政管理工作計畫，

臺北市立美術館

歲 出 預 算 表

中華民國107年度

單位：新臺幣元

科 目					本 年 度 預 算 數			上 年 度 預 算 數	前 年 度 決 算 數	本 年 度 與 上 年 度 比 較	說 明
款	項	目	節	名 稱 及 編 號	合 計	經 常 門	資 本 門				
15	4	2	4	220204 研究美術學術	8,490,717	8,490,717		15,939,489	15,682,658	-7,448,772	減列 31,499,233元。 2.新增「王大閔自宅重建建物」推廣活動費 1,500,000元。 3.志工餐點及交通補助 2,449,190元，較上年度減列 18,770元。 4.國內外作品運輸及搬運費 336,400元，較上年度減列 93,600元。 5.譯稿費 265,950元，較上年度減列 474,650元。 6.專家學者出席費及鐘點費 783,200元，較上年度減列 500,000元。 7.其他合共 19,692,660元，較上年度減列 1,165,000元。 本年度預算數之內容與上年度之比較如下： 1.人事費改列行政管理工作計畫，減列 8,080,372元。 2.現代美術季刊出版 615,600元，較上年度減列 68,400元。 3.其他合共 7,875,117元，較上年度增列 700,000元。
			5	220205 機械及設備維護	13,997,841	13,997,841		29,509,167	29,843,785	-15,511,326	本年度預算數之內容與上年度之比較如下： 1.人事費改列行政管理工作計畫，減列 19,398,452元。 2.電話費 370,386元，較上年度減列 19,494元。 3.節能省電用投射燈具 4,800,000元，較上年度增列 4,515,000元。

臺北市立美術館

15-4-11

歲 出 預 算 表

中華民國107年度

單位：新臺幣元

科 目				本 年 度 預 算 數			上 年 度 預 算 數	前 年 度 決 算 數	本 年 度 與 上 年 度 比 較	說 明	
款	項	目	節	名 稱 及 編 號	合 計	經 常 門					資 本 門
15	4	3		227100 建築及設備	119,598,564		119,598,564	108,409,011	53,527,782	11,189,553	。 4. 電腦耗材 212,895元，較上年度增列 54,957元。 5. 各式消防、監視、排水、機電、電力系統及房舍等其他相關養護維修用零料 700,000元，較上年度減列 158,800元。 6. 消防、電梯、空調系統、各式輸配電力系統、發電機等及其他機電相關設備維護費 2,160,350元，較上年度減列 487,000元。 7. 電腦訓練費 16,000元，較上年度減列 4,000元。 8. 電腦設備硬體維護費 257,213元，較上年度減列 13,537元。 9. 其他合共 5,480,997元，較上年度無增減。
			1	227102 營建工程	83,646,892		83,646,892	70,848,661	7,677,450	12,798,231	
			2	227104 其他設備	35,951,672		35,951,672	37,560,350	45,850,332	-1,608,678	

臺北市立美術館

歲 出 預 算 表

中華民國107年度

單位：新臺幣元

科 目				本 年 度 預 算 數			上 年 度 預 算 數	前 年 度 決 算 數	本 年 度 與 上 年 度 比 較	說 明
款	項	目	節	名 稱 及 編 號	合 計	經 常 門				
15	4	4		223900 接受補助業務支出				200,000		統、徵購國內外美術作品費、圖書室購置圖書、展覽參考用書及圖書儀器等設備費、典藏庫房櫃架購置(第二期)等，共計 35,951,672元。 前年度決算數係文化部105年2月5日文藝字第1053004547號涵補助辦理「李元佳文獻收藏暨出版案」第二期計畫：藝術家文獻特藏 200,000元，本年度及上年度無預算數。
			1	223902 接受中央各部會補助業務支出				200,000		

歲入項目說明提要

經常門

中華民國107年度

單位：新臺幣元

科目	3款91項1目1節	來源別子目及細目編號與名稱	030301 賠償收入 一般賠償收入	預算金額	150,000元	承辦單位	總務組
歲		入		項		目	
說		明					
<p>一、項目內容：辦理本館各項採購合約，廠商違約罰款。</p> <p>二、法令依據：依據政府採購法相關法令及合約規定辦理。</p> <p>三、計算方法：150,000元X1年=150,000元。</p> <p>四、實施進度：自民國107年1月1日起至107年12月31日止。</p> <p>五、完成方法：依實際收入解繳市庫。</p> <p>六、預期成果：按預算項目內容執行完成，增加市庫收入。</p>							

臺北市立美術館

歲 入 明 細 表

中華民國107年度

單位：新臺幣元

科 目 名 稱	收 入 依 據	收 入 期 間	單 位	數 量	單 價	預 算 數	詳 細 計 算 及 說 明
一般賠償收入	依據政府採購法相關法令及合約規定辦理	107.01.01-107.12.31	年	1	150,000.00	150,000 150,000	各項採購合約廠商違約罰款。

臺北市立美術館

15-4-15

歲入項目說明提要

經常門

中華民國107年度

單位：新臺幣元

科目	4款75項1目1節	來源別子目及細目編號與名稱	040202 使用規費收入 場地設施使用費	預算金額	3,671,853 元	承辦單位	總務組
歲		入		項		目	
說		明					
<p>一、項目內容：依規定市民購門票參觀，全票30元、半票15元。本館館舍等場地使用費收入。</p> <p>二、法令依據：依據相關規定辦理。 (一)依據102年7月4日府法綜字第10231978600號令修正「臺北市立美術館門票收費標準」辦理。 (二)依據101年3月21日北市文化三字第10130110800號令「臺北市立美術館場地使用收費基準」辦理。 (三)依據104年度「臺北市立美術館禮品店及藝術書店使用行政契約」辦理。 (四)依據103年7月15日府法綜字第10332198700號令修正「臺北市市有公用房地提供使用辦法」辦理。</p> <p>三、計算方法： (一)門票全票收入1,669,153元X1年=1,669,153元。 (二)門票半票收入400,500元X1年=400,500元。 (三)館舍場地使用收入10,000元X4次=40,000元。 (四)禮品店及藝術書店場地使用收入26,525元X8月=212,200元。 (五)架設電信基地臺使用收入112,500元X12月=1,350,000元。</p> <p>四、實施進度：自民國107年1月1日起至107年12月31日止。</p> <p>五、完成方法：依實際收入數解繳市庫。</p> <p>六、預期成果：加強各項設備，充實內容，提供精緻文化活動以提高市民生活品質。書店方便遊客購物並增加市庫收入。</p>							

臺北市立美術館

歲入明細表

中華民國107年度

單位：新臺幣元

科目名稱	收入依據	收入期間	單位	數量	單價	預算數	詳細計算及說明
場地設施使用費	依據102年7月4日府法綜字第10231978600號令修正「臺北市立美術館門票收費標準」辦理	107.01.01-107.12.31	年	1	1,669,153.00	3,671,853 1,669,153	門票全票收入。
	依據102年7月4日府法綜字第10231978600號令修正「臺北市立美術館門票收費標準」辦理	107.01.01-107.12.31	年	1	400,500.00	400,500	門票半票收入。
	依據101年3月21日北市文化三字第10130110800號令「臺北市立美術館場地使用收費基準」辦理	107.01.01-107.12.31	次	4	10,000.00	40,000	館舍場地使用收入。
	依據104年度「臺北市立美術館禮品店及藝術書店使用行政契約」辦理	107.05.01-107.12.31	月	8	26,525.00	212,200	禮品店及藝術書店場地使用收入。
	依據103年7月15日府法綜字第10332198700號令修正「臺北市市有公用房地提供使用辦法」辦理	107.01.01-107.12.31	月	12	112,500.00	1,350,000	架設電信基地臺使用收入。

歲入項目說明提要

經常門

中華民國107年度

單位：新臺幣元

科目	4款75項1目2節	來源別子目及細目編號與名稱	040203 使用規費收入 資料使用費	預算金額	40,000元	承辦單位	典藏組
----	-----------	---------------	------------------------	------	---------	------	-----

歲 入 項 目 說 明

- 一、項目內容：本館典藏品圖檔使用收入。
- 二、法令依據：依據圖檔使用相關規定辦理。
- 三、計算方法：本館典藏品圖檔使用收入40,000元X1年=40,000元。
- 四、實施進度：自民國107年1月1日起至107年12月31日止。
- 五、完成方法：依實際收入數解繳市庫。
- 六、預期成果：加強各項收入，做好文化服務事業，並增加市庫收入。

臺北市立美術館

歲 入 明 細 表

中華民國107年度

單位：新臺幣元

科 目 名 稱	收 入 依 據	收 入 期 間	單 位	數 量	單 價	預 算 數	詳 細 計 算 及 說 明
資料使用費	依據圖檔使用相關規定 辦理	107.01.01-107.12.31	年	1	40,000.00	40,000 40,000	本館典藏品圖檔使用收入。

歲入項目說明提要

經常門

中華民國107年度

單位：新臺幣元

科目	6款89項1目1節	來源別子目及細目編號與名稱	060401 廢舊物資售價 廢舊物資售價	預算金額	75,000元	承辦單位	總務組
----	-----------	---------------	-------------------------	------	---------	------	-----

歲 入 項 目 說 明

- 一、項目內容：變賣報廢財產及舊書報收入。
- 二、法令依據：依事務管理彙編、國有公用財產管理規定及臺北市市有財產報廢處理原則辦理。
- 三、實施進度：自民國107年1月1日起至107年12月31日止。
- 四、計算方法：75,000元X1年=75,000元。
- 五、完成方法：依規定於財產報廢時變賣，出售所得全數繳庫。
- 六、預期成果：響應資源回收，達到充分利用資源。

臺北市立美術館

歲 入 明 細 表

中華民國107年度

單位：新臺幣元

科 目 名 稱	收 入 依 據	收 入 期 間	單 位	數 量	單 價	預 算 數	詳 細 計 算 及 說 明
廢舊物資售價	依事務管理彙編、國有公用財產管理規定及臺北市市有財產報廢處理原則辦理	107.01.01-107.12.31	年	1	75,000.00	75,000 75,000	各項廢舊物資售價。

臺北市立美術館

15-4-21

歲入項目說明提要

經常門

中華民國107年度

單位：新臺幣元

科目	10款81項1目1節	來源別子目及細目編號與名稱	100202 雜項收入 其他雜項收入	預算金額	1,560,000元	承辦單位	總務組、推廣組
----	------------	---------------	-----------------------	------	------------	------	---------

歲 入 項 目 說 明

一、項目內容：本館各種畫冊出售、零星及兒童美術營學費等收入繳庫。

二、法令依據：

- (一)依據103年1月15日府授研圖字第10330328400號函修正「臺北市政府所屬各機關政府出版品管理要點」辦理。
- (二)依據政府採購法相關規定辦理。
- (三)依據相關法令及契約規定辦理。
- (四)依據規費法及其他相關法令規定辦理。

三、計算方法：

- (一)出售書刊、畫冊銷售收入180元X6,000本=1,080,000元。
- (二)出售圖說工本費收入10,000元X1年=10,000元。
- (三)零星收入220,000元X1年=220,000元。
- (四)兒童美術營學費收入2,500元X100人=250,000元。

四、實施進度：自民國107年1月1日起至107年12月31日止。

五、完成方法：依實際收入數解繳市庫。

六、預期成果：加強各項收入，做好文化服務事業，並增加市庫收入。

臺北市立美術館

歲 入 明 細 表

中華民國107年度

單位：新臺幣元

科目名稱	收入依據	收入期間	單位	數量	單價	預算數	詳細計算及說明
其他雜項收入	依據103年1月15日府授研圖字第10330328400號函修正「臺北市政府所屬各機關政府出版品管理要點」辦理	107.01.01-107.12.31	本	6000	180.00	1,560,000 1,080,000	出售書刊、畫冊銷售收入。
	依據政府採購法相關規定辦理	107.01.01-107.12.31	年	1	10,000.00	10,000	出售圖說工本費收入。
	依據相關法令及契約規定辦理	107.01.01-107.12.31	年	1	220,000.00	220,000	零星收入。
	依據規費法令及其他相關法令規定辦理	107.01.01-107.12.31	人	100	2,500.00	250,000	兒童美術營學費收入。

臺北市立美術館

15-4-23

歲出計畫提要及分支項目概況表

中華民國107年度

單位：新臺幣元

工作計畫名稱及編號	220101行政管理	承辦單位	總務組、人事室、會計室、政風室	預算金額	143,432,116 元
-----------	------------	------	-----------------	------	---------------

一、本工作計畫上年度預算數73,709,901元，前年度決算數75,211,875元。

二、本年度計畫內容及預期成果：

(一) 計畫內容：

掌理美術作品展覽陳列、蒐集、典藏、美術教育宣傳、推廣活動、資料研究、諮詢服務等之一般行政配合支援工作，如事務管理部門之人事費、業務費及交通費等均係列入計畫，其工作內容包括：

1. 館務綜合行政及年度計畫擬定，考核工作。
2. 文書、庶務、財產、出納、館舍維護管理等。
3. 人事管理及人事查核工作。
4. 歲計、會計、統計工作。
5. 辦理端正政風、法令宣導、公務機密等工作。
6. 本館警衛安全及管區秩序的維護等。
7. 環境清潔及花木之維護工作。

(二) 預期成果：

1. 完成年度施政計畫及自行檢討考核事項。
2. 辦理一般案件查詢。
3. 辦理人事、任免、考績等事項。
4. 辦理預算執行績效報告暨改進建議事項。
5. 利用網路的便捷、快速取得所需資料，有效掌握時效，提升會計工作能力。
6. 期嚇阻貪污、樹立廉能政風、提升行政效率。
7. 全館設備之維護、安全均能順利完成。
8. 以上各項工作辦理結果直接達成本年度施政計畫之預期效果。

三、分支項目及用途別科目預算明細表：

15 款 4 項 1 目 1 節	預 算 數	說 明				
		單 位	數 量	單 價	金 額	內 容
一、人員維持費	119,240,612					較上年度預算數 43,751,294元，增加 75,489,318元。
人事費	119,240,612					
法定編制人員待遇	63,696,000	年	1	63,696,000	63,696,000	職員98人薪津(詳人事費分析表)。

臺北市立美術館

歲出計畫提要及分支項目概況表

中華民國107年度

單位：新臺幣元

15 款 4 項 1 目 1 節 分支項目及用途別科目	預 算 數	說 明				
		單 位	數 量	單 價	金 額	內 容
約聘僱人員待遇	2,441,376	年	1	406,896	406,896	聘用1人薪津(詳人事費分析表)。
		年	1	2,034,480	2,034,480	約僱5人薪津(詳人事費分析表)。
技工及工友待遇	10,452,000	年	1	10,452,000	10,452,000	職工27人工資(詳人事費分析表)。
獎金	15,967,922	年	1	6,394,250	6,394,250	依考績法規定核發之獎金。
		年	1	9,573,672	9,573,672	依規定核發之年終工作獎金。
其他給與	3,380,124	年	1	1,664,004	1,664,004	休假補助費。
		人、月、段	33x12x1	630	249,480	員工上下班交通費。
		人、月、段	97x12x2	630	1,466,640	員工上下班交通費。
退休離職儲金	8,434,044	年	1	5,717,088	5,717,088	提撥退撫基金。
		年	1	2,570,508	2,570,508	提撥勞工退休準備金。
		年	1	146,448	146,448	提撥約聘僱人員離職儲金。
保險	6,978,516	年	1	3,840,276	3,840,276	職員及職工健保費。
		年	1	2,103,192	2,103,192	職員公保費。
		年	1	749,424	749,424	職工勞保費。

臺北市立美術館

15-4-25

歲出計畫提要及分支項目概況表

中華民國107年度

單位：新臺幣元

15 款 4 項 1 目 1 節	預 算 數	說 明				
分支項目及用途別科目		單 位	數 量	單 價	金 額	內 容
		年	1	175,032	175,032	約聘僱勞保費。
		年	1	110,592	110,592	約聘僱健保費。
退休退職給付	3,765,538	年	1	3,765,538	3,765,538	職工退休退職給付。
加班值班費	4,125,092	年	1	2,601,833	2,601,833	不休假出勤加班費。
		年	1	1,258,259	1,258,259	本館員工辦理各項業務超時加班費。
		年	1	265,000	265,000	駐衛警及機電人員值日夜費。
二、一般業務	13,724,933					較上年度預算數 19,497,183元，減少 5,772,250元。
業務費	13,724,933					
水電費	8,605,594	年	1	255,094	255,094	水費。
		年	1	8,350,500	8,350,500	電費。
通訊費	213,840	月	12	17,820	213,840	信函寄發郵資。
其他業務租金	60,000	年	1	60,000	60,000	悠遊卡機器租金。
稅捐及規費	139,848	年	1	54,925	54,925	地價稅。
		年	1	55,593	55,593	房屋稅。
		年	1	18,350	18,350	公務車輛使用牌照稅(詳車輛明細表)。

臺北市立美術館

歲出計畫提要及分支項目概況表

中華民國107年度

單位：新臺幣元

15 款 4 項 1 目 1 節 分支項目及用途別科目	預 算 數	說 明				
		單 位	數 量	單 價	金 額	內 容
保險費	1,015,492	年	1	10,980	10,980	公務車輛燃料使用費(詳車輛明細表)。
		年	1	950,000	950,000	典藏作品保險費。
		年	1	59,670	59,670	公共意外責任險及現金保險費用。
物品	127,170	年	1	5,822	5,822	公務車輛保險費(詳車輛明細表)。
		年	1	34,200	34,200	研考文具紙張費。
		年	1	4,750	4,750	醫療藥品費。
一般事務費	1,908,503	年	1	88,220	88,220	公務車輛油料費(詳車輛明細表)。
		年	1	85,500	85,500	門票設計改版印製費(全、半票)。
		次	1	3,163	3,163	為民服務考核表冊印刷費。
		張	1000	35	35,000	賀卡(美術館、藝術家交流用)。
		月	12	6,500	78,000	招待貴賓費。
		臺、月、張	2x12x8957	0.7	150,480	影印機使用費。
		年	1	60,000	60,000	悠遊卡清分服務手續費、紙張等費用。
		年	1	1,100,000	1,100,000	售票專案管理服務委託費。
人、月	80x12	360	345,600	統籌業務費，按職員每人每月360元編列		

臺北市立美術館

15-4-27

歲出計畫提要及分支項目概況表

中華民國107年度

單位：新臺幣元

15 款 4 項 1 目 1 節	預 算 數	說 明				
分支項目及用途別科目		單 位	數 量	單 價	金 額	內 容
						。
特別費	152,400	人、月	24x12	120	34,560	統籌業務費，按約聘僱人員及駐衛警每人每月120元編列。
		人、月	27x12	50	16,200	統籌業務費，按駕駛、技工、工友每人每月50元編列。
房屋建築養護費	1,417,666	月	12	12,700	152,400	館長特別費。
		年	1	1,225,386	1,225,386	展覽場維修費。
		年	1	4,510	4,510	鋼筋混凝土辦公房舍1,737坪，30坪以內者年列4,510元。
		年	1	187,770	187,770	鋼筋混凝土辦公房舍1,737坪，超過30坪部分，每增加一坪增列110元計算。
車輛及辦公器具養護費	33,920	年	1	33,920	33,920	公務車輛養護費(詳車輛明細表)。
國內旅費	21,700	人、天	14x1	1,550	21,700	市外業務出差費。
短程車資	28,800	年	1	28,800	28,800	短程洽公所需計程車資(新增)。
三、會計業務	53,242					較上年度預算數 95,062元，減少 41,820元。
業務費	53,242					
物品	30,780	月	12	2,565	30,780	文具紙張費。
一般事務費	22,462	年	1	22,462	22,462	預算書印製費。

臺北市立美術館

歲出計畫提要及分支項目概況表

中華民國107年度

單位：新臺幣元

15 款 4 項 1 目 1 節 分支項目及用途別科目	預 算 數	說 明				
		單 位	數 量	單 價	金 額	內 容
四、人事業務	422,601					較上年度預算數 774,956元，減少 352,355元。
業務費	422,601					
按日按件計資酬金	138,200	千字	340	200	68,000	配合研究績效考核基準人員論文之審查費。
		節	22	1,600	35,200	外聘講師鐘點費。
		年	1	35,000	35,000	聘請律師協助各項業務法律諮詢等事宜。
物品	8,721	年	1	8,721	8,721	文具紙張費。
一般事務費	275,680	月	12	1,140	13,680	各種表冊印刷費。
		人、年	131x1	2,000	262,000	文康活動費。
五、政風業務	29,308					較上年度預算數 39,668元，減少 10,360元。
業務費	29,308					
通訊費	270	月	12	22.5	270	信函郵電費。
按日按件計資酬金	3,200	節	2	800	1,600	內聘講師鐘點費。

臺北市立美術館

15-4-29

歲出計畫提要及分支項目概況表

中華民國107年度

單位：新臺幣元

15 款 4 項 1 目 1 節	預 算 數	說 明				
分支項目及用途別科目		單 位	數 量	單 價	金 額	內 容
物品	9,918	節	1	1,600	1,600	外聘講師鐘點費。
		月	12	285	3,420	文具紙張。
一般事務費	11,920	次	2	3,249	6,498	購置法紀宣導書刊暨文宣品。
		月	12	760	9,120	各種表冊印刷。
		人次	35	80	2,800	調查政風案件工作人員逾時誤餐餐盒費用。
國內旅費	3,100	人、天	1x2	1,550	3,100	查處政風案件出差旅費。
短程車資	900	人次	30	30	900	調查政風案件工作人員短程洽公所需交通費。
六、環境維護	3,702,800					較上年度預算數 4,005,300元，減少 302,500元。
業務費	3,702,800					
物品	22,800	月	12	1,900	22,800	清潔用具。
一般事務費	3,620,000	季	4	22,500	90,000	周圍環境綠化費用。
		年	1	80,000	80,000	館舍消毒費。
		年	1	3,450,000	3,450,000	清潔維持費及一般事業廢棄物委外清運費。

臺北市立美術館

歲出計畫提要及分支項目概況表

中華民國107年度

單位：新臺幣元

15 款 4 項 1 目 1 節 分支項目及用途別科目	預 算 數	說 明				
		單 位	數 量	單 價	金 額	內 容
運費	60,000	車	12	5,000	60,000	庭園剪修樹木及大型廢料清運費。
七、警衛業務	6,258,620					較上年度預算數 5,546,438元，增加 712,182元。
業務費	6,258,620					
物品	122,740	年	1	47,500	47,500	手電筒、無線電對講機用乾電池。
		人	140	76	10,640	教育宣導器材整備。
		組	10	6,460	64,600	汰換無線電對講機。
一般事務費	6,135,880	月	12	380	4,560	各種表冊印刷費。
		套	18	1,500	27,000	駐衛警夏服、長褲。
		套	18	1,410	25,380	駐衛警配備領帶皮鞋、襪子、胸章、臂章、腰帶、領章等。
		月	12	500	6,000	文具紙張費。
		年	1	6,027,940	6,027,940	保全服務費。
		套	18	2,500	45,000	駐衛警冬服、長袖便服、長褲(兩年一編)(新增)。

臺北市立美術館

歲出計畫提要及分支項目概況表

中華民國107年度

單位：新臺幣元

工作計畫名稱及編號	220201美術展覽	承辦單位	展覽組	預算金額	118,876,835 元
-----------	------------	------	-----	------	---------------

一、本工作計畫上年度預算數133,153,777元，前年度決算數138,904,279元。

二、本年度計畫內容及預期成果：

(一) 計畫內容：

本年度預定辦理「臺灣當代美術策劃展」、「美術競賽作品展」、「申請展」、「國際藝術交流展」、「臺灣美術典藏展」、「臺北雙年展」、「威尼斯雙年展」、「國際交流及公關事務之推廣」等，依據本館機關組織之職掌，研定各項美術展覽計畫，舉辦各項值展覽活動，次第實施完成，其工作內容包括：

1. 由本館主動蒐集、整理、研究、策劃旅居國內外當代藝術家來館展覽，以呈現臺灣當代藝術新貌。
2. 舉辦「臺北美術獎」鼓勵年輕優秀藝術家參與，發掘具創意與前瞻性之創作。
3. 舉辦「申請展」開放藝術家提出申請，鼓勵藝術創作。聘請學者專家進行評審，通過審查者，由本館並負責免費安排檔期、場地、文宣製作及協助展覽相關事宜。
4. 舉辦「國際藝術交流展」，冀透過國與國館際互惠、「巡迴展」及策展人策劃方式，以提升我國在國際藝壇能見度，並加強與國際間文化交流。
5. 為突顯本館館藏特色，依臺灣美術史的發展脈絡，研究、整理、策劃「臺灣美術典藏展」讓民眾對臺灣美術史的發展有深刻了解與認識。
6. 持續兩年1次「臺北雙年展」之辦理，聘請策展人策劃，建立臺灣國際當代藝術主體地位。
7. 籌劃參加「威尼斯雙年展」臺灣館展出事宜，將臺灣當代藝術家推展至國際舞臺上，呈現臺灣當代藝術發展之多樣面貌，推展「城市外交」並加強文化交流。

(二) 預期成果：

1. 透過「臺灣當代美術策劃展」肯定臺灣當代名家之創作成就，配合展出之專輯製作及紀錄，建立臺灣美術史參考文獻，提供市民欣賞臺灣藝術成果。
2. 設置「臺北美術獎」激勵深具發展力潛力的優秀藝術家，展現臺灣藝術豐沛的創作能量。
3. 設置「申請展」提供臺灣藝術家不同於商業空間的展出機會，以及社會的交流與互動，帶給市民多樣貌的藝術展現。
4. 舉辦「國際藝術交流展」，讓臺北市民擁有國際都會的鑑賞環境，培養市民宏觀的國際視野及氣度。
5. 「臺灣美術典藏展」呈現臺灣美術史歷程，藉由本展讓觀眾了解本地文化藝術史發展之整體面貌，從而建立對臺灣主體性之自覺與認同。
6. 「臺北雙年展」為本館年度大展之一，每屆之辦理均引起社會大眾普遍的迴響，對臺灣藝術之整體發展，具有卓著的貢獻與效益。
7. 「威尼斯雙年展」為國際最知名之美術雙年展，透過參與該展，增加臺灣當代藝術在國際的能見度，同時促進臺灣與國際間的文化交流。

(二) 預期成果：

三、分支項目及用途別科目預算明細表：

15 款 4 項 2 目 1 節	預 算 數	說 明				
		單 位	數 量	單 價	金 額	內 容
一、展覽業務	76,015,965					較上年度預算數 80,092,285元，減少 4,076,320元。

臺北市立美術館

15-4-33

歲出計畫提要及分支項目概況表

中華民國107年度

單位：新臺幣元

15 款 4 項 2 目 1 節	預 算 數	說 明				
分支項目及用途別科目		單 位	數 量	單 價	金 額	內 容
業務費	74,865,965					
通訊費	504,000	年	1	504,000	504,000	國內外快遞費。
保險費	3,025,000	年	1	3,025,000	3,025,000	作品保險費。
按日按件計資酬金	1,935,000	人次	45	2,000	90,000	邀請學者、專家出席費。
		件	300	690	207,000	邀請學者、專家評審費。
		年	1	1,500,000	1,500,000	翻譯費。
		千字	200	690	138,000	撰稿費。
物品	928,796	年	1	928,796	928,796	文具紙張、圖檔材料及佈展材料。
一般事務費	52,380,485	檔、次	18x1	250,000	4,500,000	文宣品設計費、廣告製作費及媒體費等。
		次	20	25,000	500,000	開幕茶點及接待外賓等。
		年	1	2,650,000	2,650,000	藝術家參展費、洽展旅費及日支費。
		年	1	15,180,432	15,180,432	展覽企畫、佈置及作品製作費等。
		年	1	1,544,293	1,544,293	專輯編纂印製費。
		次	1	28,000,000	28,000,000	暑期大型展借展費及籌辦費用等。
		人次	72	80	5,760	辦理公務逾時誤餐餐盒費用。
設施及機械設備養護費	380,000	年	1	380,000	380,000	攝影器材維修。

臺北市立美術館

歲出計畫提要及分支項目概況表

中華民國107年度

單位：新臺幣元

15 款 4 項 2 目 1 節 分支項目及用途別科目	預 算 數	說 明				
		單 位	數 量	單 價	金 額	內 容
國內旅費	248,000	人、天	120x1	1,550	186,000	市外出差費。
		人次	124	500	62,000	市外專家交通費。
運費	15,464,684	年	1	15,464,684	15,464,684	展品運輸包裝費。
獎補助費	1,150,000					
獎勵及慰問	1,150,000	式	1	1,150,000	1,150,000	優勝獎金。
二、雙年展	35,000,000					較上年度預算數 37,171,256元，減少 2,171,256元。
業務費	35,000,000					
保險費	200,000	次	1	200,000	200,000	作品保險費。
按日按件計資酬金	1,267,000	人次	18	2,000	36,000	邀請學者藝術家研討座談出席費。
		年	1	989,000	989,000	翻譯費。
		千字	200	1,210	242,000	撰稿費。
一般事務費	28,512,544	次	1	7,467,544	7,467,544	展場佈置費。
		次	1	8,090,000	8,090,000	藝術家創作材料費。
		冊	1700	190	323,000	專輯美術設計印製費。

臺北市立美術館

15-4-35

歲出計畫提要及分支項目概況表

中華民國107年度

單位：新臺幣元

15 款 4 項 2 目 1 節	預 算 數	說 明				
分支項目及用途別科目		單 位	數 量	單 價	金 額	內 容
		年	1	2,700,000	2,700,000	文宣品設計廣告製作費、媒體費等。
		人、次	50x1	86,400	4,320,000	策展人與藝術家旅費、日支費。
		年	1	550,000	550,000	記者會、開幕及招待貴賓等費用。
		人、次	10x1	91,200	912,000	邀請國際重要貴賓來訪機票及食宿日支費。
		年	1	4,150,000	4,150,000	策展費與協辦費等。
國外旅費	1,300,000	年	1	1,300,000	1,300,000	海外交流展館員出國旅費。
運費	3,000,000	次	1	3,000,000	3,000,000	雙年展國內外運輸卸展費。
臨時人員酬金	720,456	人、月	1x12	60,038	720,456	助理酬金。
三、國際交流及公關事務之推廣	7,860,870					較上年度預算數 7,324,600元，增加 536,270元。
業務費	7,860,870					
按日按件計資酬金	220,000	次	10	12,000	120,000	口譯費。
一般事務費	6,840,870	人次	50	2,000	100,000	諮詢委員出席費。
		年	1	3,686,270	3,686,270	廣告文宣及公關資料等企劃、製作、媒體費。
		人	10	80,000	800,000	國內外貴賓旅費及日支費。

臺北市立美術館
歲出計畫提要及分支項目概況表

中華民國107年度

單位：新臺幣元

15 款 4 項 2 目 1 節	預 算 數	說 明				
分支項目及用途別科目		單 位	數 量	單 價	金 額	內 容
資訊服務費	800,000	年	1	160,000	160,000	國內外貴賓參訪接待費及餐費。
		年	1	100,000	100,000	館際交流及國內外貴賓交誼紀念品。
		年	1	325,000	325,000	行銷推廣案規劃執行。
		年	1	720,000	720,000	設計印製每月活動表。
		年	1	99,600	99,600	活動表、館刊包裝費。
		次	1	950,000	950,000	衍生紀念品製作及館際交流相關費用。
		年	1	800,000	800,000	數位行銷。

臺北市立美術館

15-4-37

歲出計畫提要及分支項目概況表

中華民國107年度

單位：新臺幣元

工作計畫名稱及編號	220202美術品典藏及維護	承辦單位	典藏組	預算金額	4,660,387 元
-----------	----------------	------	-----	------	-------------

一、本工作計畫上年度預算數15,414,364元，前年度決算數15,182,735元。

二、本年度計畫內容及預期成果：

(一) 計畫內容：

1. 蒐購國內外知名藝術家作品，豐富館藏作為藝術研究之基礎。編印年度典藏目錄及現代化藏品管理，準確登錄建檔，電腦化資料庫整理。
2. 典藏作品之維護與保存，戶外雕塑作品定期清潔與保養。
3. 典藏品的管理與庫房維護。

(二) 預期成果：

1. 蒐藏優秀藝術作品編印典藏目錄，展現現代美術發展面貌，並呈現出臺灣美術展與世界思潮之互動關係，另健全網路典藏系統，提供便捷有效的電子藏品資料庫供查詢服務。
2. 作品之妥善維護與保存，俾利於美術作品之研究、展覽、推廣及文化交流等用途。
3. 庫房空間及儲物櫃價調整，俾利作品維護、保存及研究。

三、分支項目及用途別科目預算明細表：

15 款 4 項 2 目 2 節 分支項目及用途別科目	預 算 數	說 明				
		單 位	數 量	單 價	金 額	內 容
一、研究與典藏	2,204,737					較上年度預算數 3,220,850元，減少 1,016,113元。
業務費	2,204,737					
通訊費	36,000	次	10	3,600	36,000	出版品等寄發業務聯繫郵電快遞。
稅捐及規費	20,000	次	2	10,000	20,000	進口藝術品各項規費。
保險費	100,000	次	20	5,000	100,000	作品保險費(含國內及國外)。
按日按件計資酬金	404,000	人次	90	2,000	180,000	審議委員出席費。
		千字	208	250	52,000	外文文件審查費。
		千字	58	1,000	58,000	撰稿費。

臺北市立美術館

歲出計畫提要及分支項目概況表

中華民國107年度

單位：新臺幣元

15 款 4 項 2 目 2 節 分支項目及用途別科目	預 算 數	說 明				
		單 位	數 量	單 價	金 額	內 容
物品	66,500	件	30	3,800	114,000	譯稿費。
一般事務費	1,159,537	年	1	66,500	66,500	文具、紙張各類重要文件及物品之無酸保存夾、護套等。
		年	1	44,637	44,637	各種表冊、資料卡、典藏狀等之印刷及製作費用。
		件	750	400	300,000	典藏品拍攝費。
		次	2	15,000	30,000	諮詢審議會招待委員及藝術家費用。
		年	1	300,000	300,000	典藏作品數位化製作費。
國內旅費	74,700	年	1	484,900	484,900	典藏目錄、專冊印製費。
		人、天	24x1	1,550	37,200	市外出差費(研習會議、作品收退件等事項)。
		人次	75	500	37,500	市外專家交通費。
運費	344,000	年	1	344,000	344,000	國內外作品之包裝搬移運送相關費用等。
二、維護與管理	2,455,650					較上年度預算數 2,469,710元，減少 14,060元。
業務費	2,455,650					
物品	405,650	年	1	405,650	405,650	保存維護用之紙材、裝裱、設備維護相關費用等。

臺北市立美術館

15-4-39

歲出計畫提要及分支項目概況表

中華民國107年度

單位：新臺幣元

15 款 4 項 2 目 2 節	預 算 數	說 明				
分支項目及用途別科目		單 位	數 量	單 價	金 額	內 容
一般事務費	2,050,000	年	1	2,050,000	2,050,000	典藏作品清潔、維護、修護相關費用等。

臺北市立美術館

歲出計畫提要及分支項目概況表

中華民國107年度

單位：新臺幣元

工作計畫名稱及編號	220203推廣美術教育	承辦單位	推廣組	預算金額	25,027,400 元
-----------	--------------	------	-----	------	--------------

一、本工作計畫上年度預算數57,278,653元，前年度決算數57,566,549元。

二、本年度計畫內容及預期成果：

(一) 計畫內容：

1. 研擬各項美術館教育推廣活動實施計畫，依年度計畫、預算及相關法令漸次完成。
2. 辦理各項教育推廣活動，包括美術專題演講、座談會、賞析會、研討會、館慶及週六夜間活動。
3. 培育具熱誠之志工團隊，提供專業並照顧弱勢團體之分齡、分眾導覽服務，帶領藝術進入社區。
4. 配合展覽或獨立規劃創作體驗課程，包括工作坊等交流活動。
5. 建構親子藝術教育展覽與活動，營造美好且友善的參觀與創作經驗。

(二) 預期成果：

1. 與時俱進、提昇效率、依法執行美術推廣行政作業流程，提升服務品質。
2. 透過各項教育推廣活動，邀請全體國民樂於參觀使用美術館之公眾文化資源。
3. 針對不同年齡對象，辦理各式美術創作體驗活動，增加民眾認識與親近藝術的機會。
4. 結合社會資源與民眾力量，透過系統訓練課程，培育義工參與各項導覽與教育推廣活動。
5. 打造具有博物館完整功能取向、親善兒童及家庭觀眾的美術館教育空間。

三、分支項目及用途別科目預算明細表

15 款 4 項 2 目 3 節 分支項目及用途別科目	預 算 數	說 明				
		單 位	數 量	單 價	金 額	內 容
一、美術教育研習	5,027,400					較上年度預算數 5,600,060元，減少 572,660元。
業務費	115,000				115,000	1.美術研習
保險費	15,000	年	1	15,000	15,000	學員保險費。
一般事務費	100,000	次	2	50,000	100,000	學習營餐費。
業務費	4,912,400				4,912,400	2.美術教育

臺北市立美術館

15-4-41

歲出計畫提要及分支項目概況表

中華民國107年度

單位：新臺幣元

15 款 4 項 2 目 3 節 分支項目及用途別科目	預 算 數	說 明				
		單 位	數 量	單 價	金 額	內 容
保險費	60,000	年	1	60,000	60,000	教育展作品保險費。
一般事務費	4,516,000	次	1	16,000	16,000	來臺貴賓及記者招待費。
		式	1	4,500,000	4,500,000	兒童館展覽企劃、佈置及作品製作費等。
運費	336,400	次	1	336,400	336,400	國內外作品運輸及搬運費。
二、推廣業務及活動	15,000,000					較上年度預算數 15,323,760元，減少 323,760元。
					1,774,000	1.推廣業務
業務費	1,774,000					
通訊費	383,800	年	1	383,800	383,800	郵電費。
按日按件計資酬金	325,950	年	1	265,950	265,950	譯稿費。
		年	1	60,000	60,000	撰稿費。
物品	408,200	月	12	2,000	24,000	文具紙張。
		年	1	384,200	384,200	攝影、視聽器材耗材等費用。
一般事務費	300,000	式	1	300,000	300,000	展場工作人員制服設計製作與清洗。
設施及機械設備養護費	331,250	年	1	331,250	331,250	攝影、視聽器材等維修費。

臺北市立美術館

歲出計畫提要及分支項目概況表

中華民國107年度

單位：新臺幣元

15 款 4 項 2 目 3 節 分支項目及用途別科目	預 算 數	說 明				
		單 位	數 量	單 價	金 額	內 容
國內旅費	24,800	人、天	16x1	1,550	24,800	市外出差費。
業務費	13,226,000				13,226,000	2. 推廣活動
按日按件計資酬金	1,543,200	人次	183	2,000	366,000	專家學者出席費。
		節	265	1,574.34	417,200	專家學者鐘點費。
		場	38	20,000	760,000	邀請藝術團體節慶表演及廣場活動費。
一般事務費	11,522,800	年	1	2,500,000	2,500,000	場地佈置費。
		年	1	653,000	653,000	推廣活動委外錄影及後製費。
		年	1	278,600	278,600	各項教育推廣活動文宣費。
		式	1	1,132,000	1,132,000	印製請柬、海報、說明書、學習單、學習手冊等費用。
		式	1	16,600	16,600	研討會來賓紀念品。
		式	1	18,600	18,600	資料處理費。
		式	1	102,000	102,000	活動餐會及茶點費。
		年	1	280,000	280,000	國外專家學者來回機票及食宿日支費。
		個	12	3,500	42,000	影片購置費。

臺北市立美術館

15-4-43

歲出計畫提要及分支項目概況表

中華民國107年度

單位：新臺幣元

15 款 4 項 2 目 3 節 分支項目及用途別科目	預 算 數	說 明				
		單 位	數 量	單 價	金 額	內 容
		式	1	1,000,000	1,000,000	文化就在巷子裡及藝術進入社區計畫。
		式	1	4,000,000	4,000,000	X・Site戶外裝置藝術節。
		式	1	1,500,000	1,500,000	「王大閔自宅重建建物」推廣活動費（新增）。
國內旅費	160,000	人、次	32x10	500	160,000	學者專家與活動參訪交通費。
三、導覽教育服務	5,000,000					較上年度預算數 5,018,770元，減少 18,770元。
業務費	5,000,000					
保險費	110,000	年	1	110,000	110,000	志工保險費。
按日按件計資酬金	2,069,760	年	1	2,069,760	2,069,760	展場及空間管理服務費。
物品	311,050	年	1	175,050	175,050	導覽教育事務文具及機具。
		組	20	6,800	136,000	汰換及增購無線電對講機。
一般事務費	2,509,190	年	1	60,000	60,000	義工隊服務獎章。
		人	22594	108.4	2,449,190	志工餐點及交通補助費。

臺北市立美術館

歲出計畫提要及分支項目概況表

中華民國107年度

單位：新臺幣元

工作計畫名稱及編號	220204研究美術學術	承辦單位	研究組	預算金額	8,490,717 元
-----------	--------------	------	-----	------	-------------

一、本工作計畫上年度預算數15,939,489元，前年度決算數15,682,658元。

二、本年度計畫內容及預期成果：

(一) 計畫內容：

1. 館務發展、研究規劃及出版等業務。
2. 邀集國內外現代及當代藝術文稿，編排研究、展覽、教育、典藏、博物館學等專題，出版「現代美術」季刊；邀集國內外現代及當代藝術相關美學、藝術史、藝術創作、藝術批評、藝術教育等專論，編排出版「美術論叢」；徵集國內外現代及當代藝術學術論文，審查並編排出版「現代美術學報」；彙整本館年度工作成果，編排出版「美術館年報」。
3. 引介現代及當代藝術學術新知，舉辦國際學術論壇及研討會並考核館內研究同仁研究績效。
4. 辦理中外藝術圖書、期刊與影音資料購藏，提供藝術相關專業人員研究使用，並開放作為市民閱覽以推廣藝術教育。
5. 文獻中心營運與管理，整理、分類、分析本館歷年工作文獻檔案，並進行清單化與數位建置及藝術家口訪影音資料採集。

(二) 預期成果：

1. 提高行政效能，呈現藝術學術專業水準。
2. 呈現本館國際化館格特色，鼓勵國內探討現代及當代藝術之風氣，加強提升國內研究藝術學術之水準。
3. 充實現代美術學術新知，擴展現代美術視野，加強國內外學術交流，提升專案規劃水準。
4. 建置本館及藝術家歷史文獻資料，提供美術學術研究及臺灣現當代美術史撰寫。

三、分支項目級用途別科目預算明細表：

15 款 4 項 2 目 4 節	預 算 數	說 明				
分支項目及用途別科目		單 位	數 量	單 價	金 額	內 容
一、學術刊物出版	3,106,877					較上年度預算數 3,175,277元，減少 68,400元。
業務費	3,106,877					
按日按件計資酬金	1,296,070	千字	960	725	696,000	撰稿費。
		件	173	810	140,130	審查費。
		年	1	459,940	459,940	譯稿及口譯費。
物品	116,907	年	1	116,907	116,907	辦公文具暨文獻整理歸檔相關耗材等。

臺北市立美術館

15-4-45

歲出計畫提要及分支項目概況表

中華民國107年度

單位：新臺幣元

15 款 4 項 2 目 4 節 分支項目及用途別科目	預 算 數	說 明				
		單 位	數 量	單 價	金 額	內 容
一般事務費	1,649,100	年	1	161,500	161,500	現代美術學報(數位線上版)。
		年	1	615,600	615,600	現代美術季刊出版。
		年	1	152,000	152,000	美術論叢出版。
		式	1	200,000	200,000	美術館年報(數位線上版)。
		年	1	520,000	520,000	相關出版品、紙上作品、座談活動文編、美編及攝錄影。
國內旅費	44,800	人、天	16x1	1,550	24,800	市外出差費。
		人次	40	500	20,000	專家交通費。
二、學術研討	1,337,260					較上年度預算數 659,460元，增加 677,800元。
業務費	1,337,260					
通訊費	73,260	年	1	73,260	73,260	刊物分送郵資、傳真電話費。
按日按件計資酬金	64,000	人次	32	2,000	64,000	學者、專家出席費。
一般事務費	1,200,000	年	1	1,000,000	1,000,000	專家、學者來臺旅費及日支費等。
		篇	10	20,000	200,000	論文發表費。

臺北市立美術館

歲出計畫提要及分支項目概況表

中華民國107年度

單位：新臺幣元

15 款 4 項 2 目 4 節 分支項目及用途別科目	預 算 數	說 明				
		單 位	數 量	單 價	金 額	內 容
三、圖書室業務	946,580					較上年度預算數 961,380元，減少 14,800元。
業務費	946,580					
物品	904,875	年	1	44,650	44,650	圖書事務費。
		年	1	105,450	105,450	圖書視聽資料加工與修補耗材等。
		年	1	387,600	387,600	中外文藝術類期刊訂閱費。
		年	1	237,500	237,500	線上資料庫使用費。
		年	1	129,675	129,675	當代藝術光碟片。
設施及機械設備養護費	41,705	年	1	41,705	41,705	圖書室防盜系統定期保養維護及視聽設備維護費。
四、文獻中心業務	3,100,000					較上年度預算數 3,100,000元，無增減。
業務費	3,100,000					
一般事務費	3,100,000	式	1	100,000	100,000	文獻徵集、分類分析(含文獻副本授權取得與製作、有聲文獻採集製作等)。
		式	6	500,000	3,000,000	本館重要文獻資料影音數位檔案之保存與建置等業務。

臺北市立美術館

15-4-47

歲出計畫提要及分支項目概況表

中華民國107年度

單位：新臺幣元

工作計畫名稱及編號	220205機械及設備維護	承辦單位	機電室	預算金額	13,997,841 元
-----------	---------------	------	-----	------	--------------

一、本工作計畫上年度預算數29,509,167元，前年度決算數29,843,785元。

二、本年度計畫內容及預期成果：

- (一) 計畫內容：確實進行高低壓設備、燈光空調設備、電梯電機設備、防盜消防設備、給排水衛生設備及電腦系統設備等設施之維護保養，以確保功能正常。
- (二) 預期成果：
1. 高低壓設備提供全館配電電力系統之主要設施，為維持全館正常運作，每年必須定期進行保養，保持最佳性能。
 2. 藉由中央空調系統溫溼度調整以提供舒適之環境，才不致因溫溼度變化差距太大而影響展出作品之品質，另為展現作品美感，須依賴部分燈光輔助投射。
 3. 為提供遊客及障礙者最佳之垂直運輸工具，必須依靠電梯電機設備，才能快速便捷將人員及作品運輸到展出場所，並可節省人力與時間。
 4. 為提高國際形象，使在本館展出作品無後顧之憂，並預防宵小份子入侵，事先偵測火災區域立刻迅速處理，免於造成重大損失，及由防盜消防設備擔綱主要任務，才能確保本館之安全。
 5. 日常生活之飲用水及環境衛生，需由給水衛生設備來提供，必須保持順暢，才不會影響環境衛生，在舒適環境工作，提高服務品質。
 6. 配合省電及環保政策，逐年更換節能省電投射燈具。
 7. 綜合以上「保養重於維護、維護重於購置」為原則，維持機械及各項設備之功能正常，並延長使用壽命，擲節公帑，發揮各項設備效益。

三、分支項目級用途別科目預算明細表：

15 款 4 項 2 目 5 節 分支項目及用途別科目	預 算 數	說 明				
		單 位	數 量	單 價	金 額	內 容
一、機器設備維護	8,239,175					較上年度預算數 4,706,319元，增加 3,532,856元。
業務費	8,239,175					
通訊費	370,386	月	12	30,865.5	370,386	電話費。
按日按件計資酬金	132,054	年	1	132,054	132,054	消防總檢查檢驗費。
物品	5,517,665	月	12	855	10,260	各種文具紙張。
		年	1	700,000	700,000	各式消防、監視、排水、機電、電力系統及房舍等及其他相關養護維修用零料。

臺北市立美術館

歲出計畫提要及分支項目概況表

中華民國107年度

單位：新臺幣元

15 款 4 項 2 目 5 節 分支項目及用途別科目	預 算 數	說 明				
		單 位	數 量	單 價	金 額	內 容
一般事務費	54,400	具	1200	4,000	4,800,000	節能省電用投射燈具。
		年	1	7,405	7,405	柴油發電機油費。
		套	12	800	9,600	機電人員夏季工作服。
		年	1	40,000	40,000	機電人員安全配備(工作絕緣鞋、安全帽、安全鎖、耐高壓絕緣手套及其他相關配備)。
		人次	60	80	4,800	逾時誤餐餐盒費用。
設施及機械設備養護費	2,160,350	年	1	2,160,350	2,160,350	消防、電梯、空調系統、各式輸配電力系統、發電機等及其他機電相關設備維護費。
短程車資	4,320	人次	144	30	4,320	短程洽公所需交通費。
二、資訊設備維護	5,758,666					較上年度預算數 5,721,246元，增加 37,420元。
業務費	5,758,666					
教育訓練費	16,000	年	1	16,000	16,000	電腦訓練費。
通訊費	680,400	月	12	56,700	680,400	20M光纖網路月租費。
物品	262,895	年	1	50,000	50,000	資訊用品及零組件。
		年	1	212,895	212,895	電腦耗材。

臺北市立美術館

15-4-49

歲出計畫提要及分支項目概況表

中華民國107年度

單位：新臺幣元

15 款 4 項 2 目 5 節	預 算 數	說 明				
分支項目及用途別科目		單 位	數 量	單 價	金 額	內 容
資訊服務費	4,799,371	年	1	412,158	412,158	軟體維護費。
		年	1	570,000	570,000	委託資訊服務。
		年	1	3,200,000	3,200,000	網路數位內容出版製作。
		年	1	200,000	200,000	網頁製作。
		年	1	160,000	160,000	無線網路及超高速乙太網路路由器保固維修。
		年	1	257,213	257,213	電腦設備硬體維護費。

臺北市立美術館

歲出計畫提要及分支項目概況表

中華民國107年度

單位：新臺幣元

工作計畫名稱及編號	227102營建工程	承辦單位	展覽組、推廣組、典藏組、總務組	預算金額	83,646,892 元
-----------	------------	------	-----------------	------	--------------

一、本工作計畫上年度預算數70,848,661元，前年度決算數7,677,450元。

二、本年度計畫內容及預期成果：

(一) 計畫內容：

1. 展場更新工程。
2. 全館空調節能改善工程。
3. 典藏庫房走道環境改善工程。
4. 典藏庫房新建暨南進門改善工程。

(二) 預期成果：

1. 展場牆面、地板、天花板、觀眾服務空間及指標系統更新改善，以維持營運品質。
2. 使本館展場、庫房空間空調達恆溫恆濕，以提高本館之展品保管與環境品質並避免作品因溫溼度變化而受損，減少作品出險率。
3. 強化藏品運送檢視及庫房相關作業之安全性，與維持庫房整體環境之穩定性。
4. 除為建置一個好的保存環境，妥善保存現今已收的精選藝術品外，也為未來20年的典藏大計做出長遠的規劃。

三、分支項目及用途別科目預算明細表：

15 款 4 項 3 目 1 節	預 算 數	說 明				
分支項目及用途別科目		單 位	數 量	單 價	金 額	內 容
一、其他修建工程	83,646,892				13,136,292	1. 展場更新工程 本工程係106-107年度連續性計畫，總經費 31,484,186元(施工費 29,710,035元，委託技術服務費 896,400元，工程管理費 877,751元)，除至上年度已編列 18,347,894元，本年度續編最後1年經費 13,136,292元(施工費 12,274,785元，委託技術服務費 498,096元，工程管理費 363,411元)；其各年度資金需求詳如後分年資金需求表。
設備及投資	13,136,292					

臺北市立美術館

15-4-51

歲出計畫提要及分支項目概況表

中華民國107年度

單位：新臺幣元

15 款 4 項 3 目 1 節	預 算 數	說 明				
分支項目及用途別科目		單 位	數 量	單 價	金 額	內 容
房屋建築及設備費	13,136,292	式	1	12,274,785	12,274,785	施工費。總經費29,710,035元，106年度編列17,435,250元，107年度編列12,274,785元。
		式	1	498,096	498,096	委託技術服務費。依施工費3.02%提列，總經費896,400元，106年度編列398,304元，107年度編列498,096元。
		式	1	363,411	363,411	工程管理費。依施工費2.95%提列，總經費877,751元，106年度編列514,340元，107年度編列363,411元。
					52,500,767	2.全館空調節能改善工程 本工程係106-107年度連續性計畫，總經費 105,001,534元(施工費 102,937,163元，工程管理費 2,064,371元)，除至上年度已編列 52,500,767元，本年度續編最後1年經費 50,500,767元(施工費 51,468,581元，工程管理費 1,032,186元)；其各年度資金需求詳如後分年資金需求表。
設備及投資	52,500,767					
房屋建築及設備費	52,500,767	式	1	51,468,581	51,468,581	施工費。總經費102,937,163元，106年度編列51,468,582元，107年度編列51,468,581元。
		式	1	1,032,186	1,032,186	工程管理費。依施工費2.01%提列，總經費2,064,371元，106年度編列1,032,185元，107年度編列1,032,186元。

臺北市立美術館

歲出計畫提要及分支項目概況表

中華民國107年度

單位：新臺幣元

15 款 4 項 3 目 1 節 分支項目及用途別科目	預 算 數	說 明				
		單 位	數 量	單 價	金 額	內 容
設備及投資	2,005,410				2,005,410	3.典藏庫房走道環境改善工程
房屋建築及設備費	2,005,410					
		式	1	1,770,000	1,770,000	施工費。
		式	1	173,460	173,460	委託技術服務費。依施工費9.8%提列。
		式	1	61,950	61,950	工程管理費。依施工費3.5%提列。
設備及投資	16,004,423				16,004,423	4.典藏庫房新建暨南進門改善工程 本工程係107-113年度連續性計畫，總經費 79,732,936元(委託技術服務費 46,818,288元，工程專案管理費 32,914,648元)，本年度編列第1年經費 16,004,423元(委託技術服務費 13,277,515元，工程專案管理費 1,420,828元，建物鑑界費 100,000元，工程管理費 1,206,080元)，餘 65,034,593元編列於以後年度；其各年度資金需求詳如後分年資金需求表。
房屋建築及設備費	16,004,423					
		式	1	1,420,828	1,420,828	工程專案管理費。總經費32,914,648元，107年度編列1,420,828元，108年度編列7,382,687元，109年度編列7,311,859元，110年度編列7,099,758元，111年度編列3,862,319元，112年度編列3,862,319元，113年度編列1,974,878元。
		式	1	100,000	100,000	建物鑑界費。

臺北市立美術館

15-4-53

歲出計畫提要及分支項目概況表

中華民國107年度

單位：新臺幣元

15 款 4 項 3 目 1 節	預 算 數	說 明				
分支項目及用途別科目		單 位	數 量	單 價	金 額	內 容
		式	1	1,206,080	1,206,080	工程管理費。
		式	1	13,277,515	13,277,515	委託技術服務費。總經費46,818,288元，107年度編列13,277,515元，108年度編列13,489,663元，109年度編列7,577,838元，110年度編列5,559,305元，111年度編列3,027,800元，112年度編列2,102,780元，113年度編列1,783,387元。
		式	1	46,818,288	46,818,288	(79,732,756) 總經費明細如下： 委託技術服務費。總經費46,818,288元，107年度編列13,277,515元，108年度編列13,489,663元，109年度編列7,577,838元，110年度編列5,559,305元，111年度編列3,027,800元，112年度編列2,102,780元，113年度編列1,783,387元。
		式	1	32,914,468	32,914,468	工程專案管理費。總經費32,914,648元，107年度編列1,420,828元，108年度編列7,382,687元，109年度編列7,311,859元，110年度編列7,099,758元，111年度編列3,862,319元，112年度編列3,862,319元，113年度編列1,974,878元。

臺北市立美術館

歲出計畫提要及分支項目概況表

中華民國107年度

單位：新臺幣元

工作計畫名稱及編號	227104其他設備	承辦單位	展覽組、典藏組、研究組			預算金額	35,951,672 元
<p>一、本工作計畫上年度預算數37,560,350元，前年度決算數45,850,332元。</p> <p>二、本年度計畫內容及預期成果：</p> <p>（一）計畫內容：</p> <ol style="list-style-type: none"> 1. 依計畫蒐購國內外優秀作品，以充實典藏。 2. 擴充電腦導覽系統功能並增加導覽設備數量。 3. 增購美術專業圖書，充實本館藏書。 4. 增添業務機具設備，加強專業效率。 5. 提供本館網際網路連線順暢及館內資訊設備維護。 <p>（二）預期成果：充實美術館典藏品及設備與環境，提供美術服務，使館務順利進行。</p> <p>三、分支項目及用途別科目預算明細表：</p>							
15 款 4 項 3 目 2 節	預 算 數	說 明					
分支項目及用途別科目		單 位	數 量	單 價	金 額	內 容	
一、其他設備	35,951,672						
設備及投資	35,951,672						
資訊軟硬體設備費	1,051,672						
		部	16	20,500	328,000	汰換個人電腦。	
		年	1	128,000	128,000	網路及資訊周邊設備。	
		年	1	195,672	195,672	套裝軟體。	
		式	1	400,000	400,000	汰換蘋果麥金塔電腦系統。	
雜項設備費	34,900,000						
		年	1	32,000,000	32,000,000	徵購國內外美術作品費。	
		式	1	700,000	700,000	圖書室購置圖書、展覽參考用書及圖書儀器設備費。	

臺北市立美術館

15-4-55

歲出計畫提要及分支項目概況表

中華民國107年度

單位：新臺幣元

15 款 4 項 3 目 2 節	預 算 數	說 明				
分支項目及用途別科目		單 位	數 量	單 價	金 額	內 容
		式	1	2,000,000	2,000,000	典藏庫房櫃架購置（第二期）。
		式	1	200,000	200,000	標準光源燈箱翻拍拷貝架。

本 頁 空 白

本 頁 空 白

臺北市立
歲出用途別

中華民國

科 目				合 計	經 常			
款	項	目	節		名 稱 及 編 號	小 計	01 人 事 費	02 業 務 費
15	4			15104 市立美術館	434,083,860	314,485,296	119,240,612	194,094,684
			1	220100 一般行政	143,432,116	143,432,116	119,240,612	24,191,504
			1	220101 行政管理	143,432,116	143,432,116	119,240,612	24,191,504
			2	220200 美術館業務	171,053,180	171,053,180		169,903,180
			1	220201 美術展覽	118,876,835	118,876,835		117,726,835
			2	220202 美術品典藏及維護	4,660,387	4,660,387		4,660,387
			3	220203 推廣美術教育	25,027,400	25,027,400		25,027,400
			4	220204 研究美術學術	8,490,717	8,490,717		8,490,717
			5	220205 機械及設備維護	13,997,841	13,997,841		13,997,841
			3	227100 建築及設備	119,598,564			
			1	227102 營建工程	83,646,892			
			2	227104 其他設備	35,951,672			

美術館
科目分析表

15-4-59

107年度

單位：新臺幣元

支 出			資 本 支 出			
04 獎 補 助 費	05 債 務 費	06 預 備 金	小 計	03 設 備 及 投 資	04 獎 補 助 費	06 預 備 金
1,150,000			119,598,564	119,598,564		
1,150,000						
1,150,000						
			119,598,564	119,598,564		
			83,646,892	83,646,892		
			35,951,672	35,951,672		

臺北市立
歲 出 人 事

中華民國

科 目				預 算 人 數								全				
款	項	目	節	名 稱	合 計	民 意 代 表	員			工			聘 僱 人 員	臨 時 工	合 計	民 意 代 表 待 遇
							小 計	職 員	駐 衛 警	小 計	技 工 及 駕 駛	工 友				
15	4			市立美術館	131		98	80	18	27	17	10	6		119,240,612	
			1	一般行政	131		98	80	18	27	17	10	6		119,240,612	
			1	行政管理	131		98	80	18	27	17	10	6		119,240,612	

美術館 費彙計表

15-4-61

107年度

單位：新臺幣元

年 度 人 事 費												
待 遇 保 險 及 退 離 職 金							其 他 報 酬					待 遇 準 備
小 計	法定編制 人員待遇	技工及工 友待遇	約聘僱人 員待遇	公(勞)保 保險費	健 康 保 險 費	退休(職)或 離職儲金	小 計	臨時工工資	獎 金	其他給與	加班值班費	
95,767,474	63,696,000	10,452,000	2,441,376	3,027,648	3,950,868	12,199,582	23,473,138		15,967,922	3,380,124	4,125,092	
95,767,474	63,696,000	10,452,000	2,441,376	3,027,648	3,950,868	12,199,582	23,473,138		15,967,922	3,380,124	4,125,092	
95,767,474	63,696,000	10,452,000	2,441,376	3,027,648	3,950,868	12,199,582	23,473,138		15,967,922	3,380,124	4,125,092	

臺北市立美術館
聘僱人員薪津及保險費彙計表

中華民國107年度

單位：新臺幣元

區分及職稱	人數	擔任工作	聘用或約僱 起迄時間	薪點	年需經費	月 支					經費來源及科目
						小計	折合金額	勞保保險費	健康保險費	離職儲金	
聘用 技術	1	照明空調消防	107.01.01-107.12.31	280	478,908	39,909	33,908	2,431	1,536	2,034	行政管理
小計	1				478,908	39,909	33,908	2,431	1,536	2,034	
約僱 專業	5	展覽室服務	107.01.01-107.12.31	280	2,394,540	199,545	169,540	12,155	7,680	10,170	行政管理
小計	5				2,394,540	199,545	169,540	12,155	7,680	10,170	
共計	6				2,873,448	239,454	203,448	14,586	9,216	12,204	
總計	6				2,873,448						

臺北市立美術館

15-4-63

資 本 支 出 分 析 表

中華民國107年度

單位：新臺幣元

機 關 及 計 畫 名 稱	合 計	土 地	房 屋 建 築 及 設 備 費	公 共 建 設 及 設 施 費	機 械 設 備 費	運 輸 設 備 費	資 訊 軟 硬 體 設 備 費	雜 項 設 備 費	權 利	投 資	獎 補 助 費
市立美術館	119,598,564		83,646,892				1,051,672	34,900,000			
建築及設備	119,598,564		83,646,892				1,051,672	34,900,000			
營建工程	83,646,892		83,646,892								
其他設備	35,951,672						1,051,672	34,900,000			

臺北市立美術館 派員出國計畫預算總表

中華民國 107 年度

單位：新臺幣元

類 別	本年度計畫項數	本年度預計人天	本年度預算數	上年度計畫項數	上年度核定人天	上年度預算數
合 計	1	38	1,300,000	1	40	1,300,000
考 察						
訪 問	1	38	1,300,000	1	40	1,300,000
開 會						
進 修						
研 究						
實 習						

臺北市立美術館

15-4-65

派員出國計畫預算類別表—考察、訪問

中華民國 107 年度

單位：新臺幣元

計畫名稱	擬前往國家	擬拜會機構	計畫內容	預計前往期間	預計天數	擬派人數	旅費預算				歸屬預算科目	前3年內有無赴同一機構拜會	
							交通費	生活費	辦公費	合計		有/無	如有，說明其內容
一、訪問 辦理「2018台北雙年展」及籌畫「第58屆威尼斯雙年展台灣館」(2019年)等及2018年國際大型洽展業務	義大利威尼斯、美國紐約、澳洲雪梨、韓國首爾、新加坡、法國巴黎、英國倫敦、日本東京、越南河內市、泰國曼谷、印尼雅加達、印度新德里、馬來西亞吉隆坡、巴西里約熱內盧、古巴哈瓦那等地，並視實際於歐亞美澳非地區業務洽辦需求調整。	依實際需要於歐亞美澳非地區業務洽辦需求調整	1.辦理「2018台北雙年展」：臺北-亞洲或歐洲城市(暫定：視策展人藝術家所在城市)，「2018台北雙年展」策展人策辦研商、參展藝術家工作室洽訪邀請、運輸、借件事宜。 2.籌畫「第58屆威尼斯雙年展台灣館」：臺北-威尼斯/日本/美國/澳洲(暫定：視策展人藝術家所在城市)，「第58屆威尼斯雙年展台灣館」場地安排前置作業、展佈場勘、當地銜接事務、開幕座談等場地洽商。藝術家及策展人拜訪洽商、協調策展方向、選件事務、呈現需求、設計美學。 3.2018年國際交流展務：每年國際大展規劃、館際合作洽議、國際策展人、當代美術館策展人/館長拜會，洽談合作計畫、及展覽合作可行評估評估與當代藝術專業人員交流。	107.01-107.12	107年1月1日至107年12月31日不等	15	550,000	720,000	30,000	1,300,000	美術館業務-美術展覽	有	「威尼斯雙年展」：為臺灣當代藝術在威尼斯兩年一度的展出，展場位於義大利威尼斯普里奇歐尼宮邸，有關展覽場地安排前置作業、展佈場勘、當地銜接事務、開幕座談等場地洽商，並與威尼斯市政府及展場管理單位_威尼斯藝術家協會進行各項溝通協調事宜。

臺北市立美術館

車輛明細表

中華民國107年度

單位：新臺幣元

工作計畫別	車輛種類	車號	廠牌及引擎號碼	購置年月	汽缸總排氣量 立方公分	合計	牌照稅	燃料使用費	油料(全年)			液化石油氣(全年)			養護費	檢驗執照及保險費
									數量 (公升)	單價	金額	數量 (公升)	單價	金額		
行政管理 合計	小客車	3輛				157,292	18,350	10,980			72,474			15,746	33,920	5,822
	1輛															
	重型公務機車	1輛														
	客貨兩用車	1輛														
	小客車	6523-S2	4B10QA27810	2012.12	1,798	76,045	7,120	4,800	852.00	25.70	21,896	972.00	16.20	15,746	24,000	2,483
	重型公務機車	BIH578	KT106758	2002.4	150	9,754			300.00	25.70	7,710				1,620	424
	客貨兩用車	AKL-5683	4G64C033858	2015.1	2,351	71,493	11,230	6,180	1,668.00	25.70	42,868				8,300	2,915

臺北市立美術館

15-4-67

繼續性計畫分年資金需求表

中華民國107年度

單位：新臺幣元

計畫項目	全程計畫 總金額	分年資金需求							備註
		以前年度 預算數	107年度	108年度	109年度	110年度	111年度	112年度以後	
總計	136,485,720	70,848,661	65,637,059						
建築及設備	136,485,720	70,848,661	65,637,059						
營建工程	136,485,720	70,848,661	65,637,059						
展場更新工程	31,484,186	18,347,894	13,136,292						
全館空調節能改善工程	105,001,534	52,500,767	52,500,767						

臺北市立美術館
新興計畫分年資金需求表

中華民國107年度

單位：新臺幣元

計 畫 項 目	全 程 計 畫 總 金 額	分 年 資 金 需 求						備 註
		107 年 度	108 年 度	109 年 度	110 年 度	111 年 度	112 年 度 以 後	
總 計	79,732,936	14,698,343	20,872,350	14,889,697	12,659,063	6,890,119	9,723,364	
建築及設備	79,732,936	14,698,343	20,872,350	14,889,697	12,659,063	6,890,119	9,723,364	
營建工程	79,732,936	14,698,343	20,872,350	14,889,697	12,659,063	6,890,119	9,723,364	
典藏庫房新建暨南進門改善工程	79,732,936	14,698,343	20,872,350	14,889,697	12,659,063	6,890,119	9,723,364	

本 頁 空 白

濟性綜合分類表

107年度

單位：新臺幣千元

資本支出 合計	資 本 移 轉			土地購 入	無形 資產 購置	出 支								
	投 資 及 增 資					固 定 資 本 形 成		固 定 資 本 形 成						
	對營業 基金	對非營業 特種基金	對民間 企業			對企 業	對家庭及民間 非營利機構	對政府	對國 外	住宅	非住宅 房屋	其他營建 工程	運輸 工具	資訊 軟體
119,599									83,647			196	35,756	
119,599									83,647			196	35,756	