

中華民國 105 年度

10-2

議會
審定

(自105年1月1日起至105年12月31日止)

臺北市就業服務處

單 位 預 算

主辦會計人員 莊心宜



機關長官 游淑真



臺北市就業服務處

目 次

中華民國105年度

一、預算總說明.....	第	1頁
二、主要表		
(一)歲入預算表.....	第	5頁
(二)歲出預算表.....	第	7頁
三、附屬表		
(一)歲入項目說明提要、歲入明細表.....	第	13頁
(二)歲出計畫提要及分支項目概況表暨人事費分析表		
1.一般行政		
行政管理.....	第	21頁
2.就業服務		
就業輔導.....	第	32頁
就業促進.....	第	41頁
就業情報蒐集、整理與分析.....	第	47頁
雇主服務.....	第	52頁
3.建築及設備		
營建工程.....	第	58頁
其他設備.....	第	62頁
四、參考表		
(一)成本估計及工作衡量表.....	第	63頁
(二)歲出用途別科目分析表.....	第	64頁

臺北市就業服務處

目

次

中華民國105年度

(三)歲出人事費彙計表.....	第	66頁
(四)聘僱人員薪津及保險費彙計表.....	第	68頁
(五)各項費用分攤表.....	第	69頁
(六)資本支出分析表.....	第	72頁
(七)車輛明細表.....	第	73頁
(八)繼續性計畫分年資金需求表.....	第	74頁
(九)新興計畫分年資金需求表.....	第	75頁
(十)歲出按職能及經濟性綜合分類表.....	第	76頁

臺北市就業服務處

預算總說明

10-2-1

中華民國 105 年度

一、現行法定職掌及組織系統圖：

(一) 機關主要職掌：本處原名臺北市政府勞工局就業服務處，組織章程奉考試院 99 年 8 月 17 日考授銓法四字第 0993239187 號函核備。依 101 年 12 月 30 日府法綜字第 10132618800 號令，於 102 年 1 月 1 日更名為臺北市就業服務處，掌理全市就業輔導業務。

(二) 內部分層業務：本處置處長、副處長、秘書，下設四課四室，另設承德、西門、景美、頂好、內湖、北投、信義等就業服務站、個案管理資源站及台北人力銀行，預算員額 83 人，其內部分層業務如下：

1. 求職服務課：求職登記與職業介紹、就業諮商與職業心理測驗、就業服務站（臺）規劃及設置、特定對象個案管理之就業輔導及執行中央各項促進就業措施等事項。
2. 雇主服務課：求才登記與人才招募、就業甄選、雇主聘僱外國人前之國內招募、外籍勞工雇主轉換作業及執行中央各項僱用獎助措施等事項。
3. 就業促進課：非自願失業認定再認定、被資遣失業勞工再就業服務、就業促進相關措施規劃與執行、創業輔導、志工管理服務及執行中央各項促進就業獎助等事項。
4. 就業情報課：就業宣導、就業資訊蒐集、調查與統計、電話服務中心、辦理就業博覽會與專案招募活動及台北人力銀行網站管理等事項。
5. 秘書室：文書、檔案、出納、總務、財產之管理、電訊，資訊、法制、研考等業務及不屬於其他各單位事項。
6. 會計室：依法辦理歲計、會計及統計事項。
7. 人事室：依法辦理人事管理事項。

臺北市就業服務處 預算總說明

中華民國 105 年度

8.政風室：依法辦理政風事項。

(三) 組織系統圖：

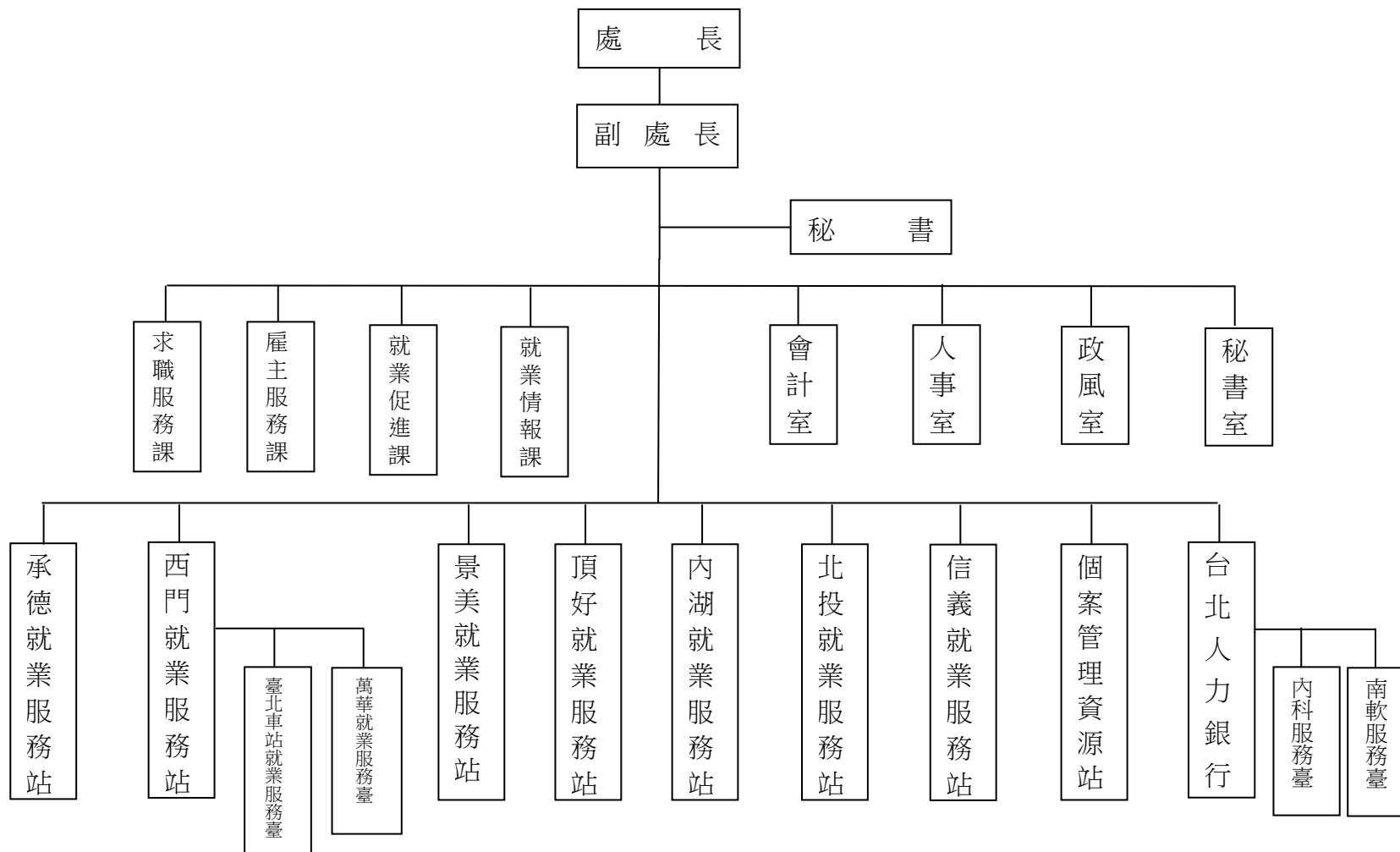

臺北市就業服務處
預 算 總 說 明

10-2-3

中華民國 105 年度

二、前年度及上年度已過期間計畫實施及預算執行情形：

(一) 前年度計畫實施成果及決算辦理概況：

- 1.歲入預算編列 799,036 元，執行結果，決算數 672,353 元，占預算總額 84.15%。
- 2.歲出預算編列 128,748,606 元，動支第一預備金 86,055 元，動支第二預備金 8,639,607 元，調整後預算總額為 137,474,268 元，執行結果，決算數 125,464,353 元，占預算總額 91.26%，賸餘數 12,009,915 元。

(二) 上年度已過期間（104 年 1 月至 6 月）計畫實施及預算執行情形：

- 1.歲入預算編列 309,536 元，截至 104 年 6 月底止，分配數 107,000 元，實收數 102,963 元，占預算數 33.26%，占分配數 96.23%。
- 2.歲出預算編列 137,923,791 元，截至 104 年 6 月底止，分配數 81,723,000 元，預算執行數為 65,305,958 元（含暫付款 3,939,059 元），占預算數 47.35%，占分配數 79.91%。

三、本年度施政(業務及工作)計畫重點及預算提要：

(一) 本年度計畫重點及預期績效：

- 1.加強辦理職業介紹工作，針對求職民眾進行就業諮詢，依據其工作意願與能力，推介合適之工作機會，促進其適性就業。
- 2.加強特定對象就業輔導工作，運用個案管理服務模式，提供一對一個別化就業服務，提升特定對象之就業安置率。
- 3.加強辦理求才服務，協助企業雇主招募適任人才。
- 4.以公平、公正、公開之原則辦理就業甄選工作，協助市府各單位招募人才。
- 5.強化台北人力銀行功能，提供豐富多元與即時有效的就業資訊，加強連結求職需求端與求才供給端，活絡網路就業媒合機能。

臺北市就業服務處
預 算 總 說 明

中華民國 105 年度

(二) 本年度預算提要及成本估計：

- 1.歲入部分：編列 214,077 元，包括場地設施使用費 141,600 元，地租 67,977 元，廢舊物資售價 4,000 元，其他雜項收入 500 元。
- 2.歲出部分：編列 156,883,210 元，包括經常門 131,233,093 元，資本門 25,650,117 元。
 - (1) 行政管理計列 30,243,176 元，包括人事費 18,091,967 元，業務費 12,151,209 元。
 - (2) 就業輔導計列 50,648,952 元，包括人事費 28,537,908 元，業務費 20,861,044 元，獎補助及損失 1,250,000 元。
 - (3) 就業促進計列 17,324,543 元，包括人事費 6,471,240 元，業務費 10,853,303 元。
 - (4) 就業情報蒐集、整理與分析計列 12,842,076 元，包括人事費 10,087,964 元，業務費 2,754,112 元。
 - (5) 雇主服務計列 20,174,346 元，包括人事費 5,732,306 元，業務費 14,442,040 元。
 - (6) 營建工程計列 24,692,998 元。
 - (7) 其他設備計列 957,119 元，包括資訊軟硬體設備費 806,619 元，雜項設備費 150,500 元。

臺北市就業服務處

10-2-5

歲 入 預 算 表

中華民國105年度

單位：新臺幣元

科 目				本 年 度 預 算 數			上 年 度 預 算 數	前 年 度 決 算 數	本 年 度 與 上 年 度 比 較	說 明	
款	項	目	節	名 稱 及 編 號	合 計	經 常 門					資 本 門
				總 計	214,077	214,077		309,536	672,353	- 95,459	
3				030000 罰款及賠償收入					208,392		
	63			10102 就業服務處					208,392		
		1		030300 賠償收入					208,392		
			1	030301 一般賠償收入					208,392		前年度決算數係廠商違約罰款收入。
4				040000 規費收入	141,600	141,600		206,400	208,955	- 64,800	
	64			10102 就業服務處	141,600	141,600		206,400	208,955	- 64,800	
		1		040200 使用規費收入	141,600	141,600		206,400	208,955	- 64,800	
			1	040202 場地設施使用費	141,600	141,600		206,400	208,955	- 64,800	本年度預算數內容與上年度之比較如下： 1. 就業促進研習班場地租金收入 33,600元，較上年度無增減。 2. 承德勞動文化園區停車場租金收入 108,000元，較上年度減少 64,800元。
6				060000 財產收入	71,977	71,977		102,636	251,746	- 30,659	
	64			10102 就業服務處	71,977	71,977		102,636	251,746	- 30,659	
		1		060100 財產孳息	67,977	67,977		90,636	90,636	- 22,659	
			1	060102 地租	67,977	67,977		90,636	90,636	- 22,659	本年度預算數係市有土地出租福壽宮地租收入。
		2		060200 財產售價	4,000	4,000		12,000	161,110	- 8,000	

臺北市就業服務處

歲 入 預 算 表

中華民國105年度

單位：新臺幣元

科 目				本 年 度 預 算 數			上 年 度 預 算 數	前 年 度 決 算 數	本 年 度 與 上 年 度 比 較	說 明	
款	項	目	節	名 稱 及 編 號	合 計	經 常 門					資 本 門
6	64	2	1	060201 廢舊物資售價	4,000	4,000		12,000	161,110	- 8,000	本年度預算數係財物報廢殘值收入。 本年度預算數係出售標單等收入。 前年度決算數係收回以前年度報廢車輛保險費等收入。
10				100000 其他收入	500	500		500	3,260		
	63			10102 就業服務處	500	500		500	3,260		
		1		100200 雜項收入	500	500		500	3,260		
			1	100202 其他雜項收入	500	500		500	1,822		
			2	100201 收回以前年度歲出					1,438		

臺北市就業服務處

10-2-7

歲 出 預 算 表

中華民國105年度

單位：新臺幣元

科 目				本 年 度 預 算 數			上 年 度 預 算 數	前 年 度 決 算 數	本 年 度 與 上 年 度 比 較	說 明	
款	項	目	節	名 稱 及 編 號	合 計	經 常 門					資 本 門
10	2			10102 就業服務處	156,883,210	131,233,093	25,650,117	137,923,791	125,464,353	18,959,419	本年度預算數之內容與上年度之比較如下： 1. 人員維持費 16,678,367元，較上年度預算數 16,569,603元增列 108,764元，主要係依標準仲算及因應勞動基準法第56條修法增加提撥職工退休離職儲金所致。 2. 一般業務 11,346,090元，較上年度預算數 11,259,152元增列 86,938元，包括新增西門就業服務站地板修繕、進駐萬華車站辦公大樓搬遷費用等 742,645元，增列電腦設備硬體維護費、客貨兩用車養護費等 101,470元，減列員工上下班交通費、承德就業服務站地板修繕等 757,177元，計淨增如列數。 3. 會計業務 102,505元，較上年度預算數無增減。 4. 人事業務 201,645元，較上年度預算數 142,125元增列文康活動費 59,520元。 5. 政風業務 25,320元，較上年度預算數無增減。 6. 承德勞動文化園區 1,889,249元，較上年度預算數 2,291,486元減列 402,237元，包括增列園區電費2元，減列園區發電機用高級柴油、園區設施養護等 402
			1	440100 一般行政	30,243,176	30,243,176		30,390,191	31,354,508	-147,015	
			1	440101 行政管理	30,243,176	30,243,176		30,390,191	31,354,508	-147,015	

臺北市就業服務處

歲 出 預 算 表

中華民國105年度

單位：新臺幣元

科 目				本 年 度 預 算 數			上 年 度 預 算 數	前 年 度 決 算 數	本 年 度 與 上 年 度 比 較	說 明	
款	項	目	節	名 稱 及 編 號	合 計	經 常 門					資 本 門
10	2	2		440200 就業服務	100,989,917	100,989,917		105,300,686	92,243,555	-4,310,769	,239元，計淨減如列數。
			1	440201 就業輔導	50,648,952	50,648,952		51,065,907	53,030,682	-416,955	本年度預算數之內容與上年度之比較如下： 1. 人員維持費 28,495,728元，較上年度預算數 28,326,924元增列 168,804元，主要係依標準伸算所致。 2. 職業介紹 4,992,450元，較上年度預算數 4,989,190元增列 3,260元，包括新增吸頂式輕鋼架型節能循環扇及頂好就業服務站冷氣送風機組維護費用 54,140元，減列公務電話費及數位相機 50,880元，計淨增如列數。 3. 特定對象就業服務 3,538,424元，較上年度預算數 3,780,575元減列公務電話費及郵資、協助特定對象大專院校學生暑期工讀薪資及勞保費 242,151元。 4. 臺北青年職涯發展中心 13,622,350元，較上年度預算數 13,969,218元減列 346,868元，包括新增省能照明設施耗材 15,000元，增列水電費、委託辦理臺北青年職涯發展中心人事等相關費用 55,732元，減列木製摺椅、筆記型電腦租賃費等 417,600元，計淨減如列數。
			2	440202 就業促進	17,324,543	17,324,543		23,039,257	11,577,331	-5,714,714	本年度預算數之內容與上年度之比較如下：

臺北市就業服務處

10-2-9

歲 出 預 算 表

中華民國105年度

單位：新臺幣元

科 目				本 年 度 預 算 數			上 年 度 預 算 數	前 年 度 決 算 數	本 年 度 與 上 年 度 比 較	說 明
款	項	目	節	名 稱 及 編 號	合 計	經 常 門				
10	2	2	3	440203 就業情報蒐集、整理與分析	12,842,076	12,842,076	12,704,956	12,803,440	137,120	1. 人員維持費 6,426,840元，較上年度預算數 6,448,848元減列 22,008元，主要係依實際需要覈實減列所致。 2. 失業認定 1,069,953元，較上年度預算數 1,075,713元減列公務電話費 5,760元。 3. 創業輔導 510,030元，較上年度預算數 510,300元減列公務電話費270元。 4. 年節臨時工作專案 2,617,400元，較上年度預算數 5,215,600元減列臨時工作人員工資、勞健保費等 2,598,200元。 5. 工資調整補貼專案 6,700,320元，較上年度預算數 9,788,796元減列臨時工作津貼、多元就業開發方案工資及勞健保費等 3,088,476元。 本年度預算數之內容與上年度之比較如下： 1. 人員維持費 10,053,924元，較上年度預算數 9,972,408元增列 81,516元，主要係依標準伸算所致。 2. 就業市場調查及職業資料蒐集 1,338,324元，較上年度預算數 1,367,600元減列公務電話費、蒐集就業市場資料及期刊等 29,276元。 3. 就業宣導 1,153,308元，較上年度預算數 1,164,828元減列公務電話費及就業訊息傳遞、就業快

臺北市就業服務處

歲 出 預 算 表

中華民國105年度

單位：新臺幣元

科 目				本 年 度 預 算 數			上 年 度 預 算 數	前 年 度 決 算 數	本 年 度 與 上 年 度 比 較	說 明
款	項	目	節	名 稱 及 編 號	合 計	經 常 門				
10	2	2	4	440204 雇主服務	20,174,346	20,174,346	18,490,566	14,832,102	1,683,780	<p>訊、簡訊等通訊郵資費用 11,520元。</p> <p>4.台北人力銀行 296,520元，較上年度預算數 200,120元增列 96,400元，包括增列製作台北人力銀行宣傳物 100,000元，減列公務電話費及簡訊等通訊費用 3,600元，計淨增如列數。</p> <p>本年度預算數之內容與上年度之比較如下：</p> <p>1.人員維持費 5,686,056元，較上年度預算數 5,617,236元增列 68,820元，主要係依標準伸算所致。</p> <p>2.人才招募專案管理 7,406,100元，較上年度預算數 5,786,140元增列 1,619,960元，包括增列辦理就業博覽會及專案招募活動、網站宣傳相關費用、辦理就業博覽會及專案招募活動場地租金等 1,625,000元，減列公務電話費 5,040元，計淨增如列數。</p> <p>3.就業甄選 7,023,490元，較上年度預算數 7,028,490元減列公務電話費及郵資 5,000元。</p> <p>4.雇主申請聘僱外籍勞工國內招募 58,700元，較上年度預算數無增減。</p>
		3		447100 建築及設備	25,650,117		2,232,914	1,866,290	23,417,203	
			1	447102 營建工程	24,692,998		1,213,383	45,624	23,479,615	<p>本年度預算編列內容如下：</p> <p>1.廣慈博愛園區第二期(南基地)新</p>

臺北市就業服務處

10-2-11

歲 出 預 算 表

中華民國105年度

單位：新臺幣元

科 目				本 年 度 預 算 數			上 年 度 預 算 數	前 年 度 決 算 數	本 年 度 與 上 年 度 比 較	說 明
款	項	目	節	名 稱 及 編 號	合 計	經 常 門				
10	2	3	2	447104 其他設備	957,119		957,119	1,019,531	1,280,666	-62,412
			3	447103 交通及運輸設備						
									540,000	前年度決算數係汰換客貨兩用車1輛。

建工程，分攤款為105-108年度連續性計畫，本年度編列經費699,139元。
 2. 參建台肥公營住宅就業服務站委託規劃設計監造技術服務，係103-107年度連續性計畫，總經費為140,717,188元，就業服務處分攤經費2,502,181元，除至上年度已編列777,515元外，本年度續編第3年經費1,027,977元。
 3. 參建台肥公營住宅就業服務站工程，本工程係104-107年度連續性計畫，總經費為3,133,433,024元，就業服務處分攤經費55,717,532元，除至上年度已編列318,000元外，本年度續編第2年經費2,199,498元。
 4. 萬華車站辦公大樓裝修工程20,671,218元。
 5. 內湖區行政中心屋頂防水整修工程分攤款95,166元。

本年度編列汰換個人電腦14部、電腦周邊設備及零組件、套裝軟體、職業心理測驗讀卡機1臺、自動釘書機1臺、蒸飯箱1臺、飲水機1臺，共計如列數。

本 頁 空 白

臺北市就業服務處

10-2-13

歲入項目說明提要

經常門

中華民國105年度

單位：新臺幣元

科目	4款64項1目1節	來源別子目及細目編號與名稱	040202 使用規費收入 場地設施使用費	預算金額	141,600元	承辦單位	秘書室
----	-----------	---------------	--------------------------	------	----------	------	-----

歲 入 項 目 說 明

- 一、項目內容：
1. 就業促進研習班場地租金收入。
 2. 承德勞動文化園區停車場租金收入。
- 二、法令依據：
1. 依據臺北市市有公用房地提供使用辦法及臺北市政府所屬各機關場地使用管理辦法辦理。
 2. 依據臺北市就業服務處承德勞動文化園區-勞工公園園區汽車停車場管理作業要點辦理。
- 三、計算方法：
1. 就業促進研習班場地租金收入 $1,200\text{元} \times 1\text{年} \times 28\text{場} = 33,600\text{元}$ 。
 2. 承德勞動文化園區停車場租金收入 $1,200\text{元} \times 9\text{月} \times 10\text{個} = 108,000\text{元}$ 。
- 四、實施進度：自民國105年1月1日起至105年12月31日止。
- 五、完成方法：依規定解繳市庫。
- 六、預期成果：提供就業促進研習班場地及承德勞動文化園區停車場租用，以增加市庫收入。

臺北市就業服務處

歲 入 明 細 表

中華民國105年度

單位：新臺幣元

科目名稱	收入依據	收入期間	單位	數量	單價	預算數	詳細計算及說明
場地設施使用費	依據臺北市市有公用房地提供使用辦法及臺北市政府所屬各機關場地使用管理辦法辦理。	105.01.01-105.12.31	年、場	1x28	1,200.00	141,600 33,600	就業促進研習班場地租金收入。
	依據臺北市就業服務處承德勞動文化園區-勞工公園園區汽車停車場管理作業要點辦理。	105.01.01-105.09.30	月、個	9x10	1,200.00	108,000	承德勞動文化園區停車場租金收入。

臺北市就業服務處

10-2-15

歲入項目說明提要

經常門

中華民國105年度

單位：新臺幣元

科目	6款64項1目1節	來源別子目及細目編號與名稱	060102 財產孳息 地租	預算金額	67,977元	承辦單位	秘書室
----	-----------	---------------	-------------------	------	---------	------	-----

歲 入 項 目 說 明

- 一、項目內容：本處經管市有土地出租福壽宮地租收入。
 二、法令依據：依據臺北市市有土地出租租金計收基準辦理。
 三、計算方法： $7,553\text{元} \times 9\text{月} = 67,977\text{元}$ ，每月租金= $(\text{公告地價} 52,772\text{元} \times \text{面積} 57.25\text{平方公尺} \times \text{年息} 5\% \times 60\%) / 12\text{月} = 7,553\text{元}$ 。
 四、實施進度：自民國105年1月1日起至105年9月30日止。
 五、完成方法：依規定解繳市庫。
 六、預期成果：增加市庫收入。

臺北市就業服務處

歲 入 明 細 表

中華民國105年度

單位：新臺幣元

科 目 名 稱	收 入 依 據	收 入 期 間	單 位	數 量	單 價	預 算 數	詳 細 計 算 及 說 明
地租	依據臺北市市有土地出租租金計收基準辦理。	105.01.01-105.09.30	月	9	7,553.00	67,977 67,977	經管市有土地出租福壽宮地租收入。

臺北市就業服務處

10-2-17

歲入項目說明提要

經常門

中華民國105年度

單位：新臺幣元

科目	6款64項2目1節	來源別子目及 細目編號與名稱	060201 財產售價 廢舊物資售價	預算金額	4,000元	承辦單位	秘書室
----	-----------	-------------------	-----------------------	------	--------	------	-----

歲 入 項 目 說 明

- 一、項目內容：出售報廢品等各項零星收入。
- 二、法令依據：依據臺北市市有財產報廢處理原則辦理。
- 三、計算方法：4,000元×1年=4,000元。
- 四、實施進度：自民國105年1月1日起至105年12月31日止。
- 五、完成方法：報廢品出售收入按規定繳庫。
- 六、預期成果：增加市庫收入。

臺北市就業服務處

歲 入 明 細 表

中華民國105年度

單位：新臺幣元

科 目 名 稱	收 入 依 據	收 入 期 間	單 位	數 量	單 價	預 算 數	詳 細 計 算 及 說 明
廢舊物資售價	依據臺北市市有財產報廢處理原則辦理。	105.01.01-105.12.31	年	1	4,000.00	4,000 4,000	財物報廢殘值收入。

臺北市就業服務處

10-2-19

歲 入 項 目 說 明 提 要

經常門

中華民國105年度

單位：新臺幣元

科目	10 款 63 項 1 目 1 節	來源別子目及 細目編號與名稱	100202 雜項收入 其他雜項收入	預算金額	500 元	承辦單位	秘書室
----	-------------------	-------------------	-----------------------	------	-------	------	-----

歲	入	項	目	說	明
---	---	---	---	---	---

- 一、項目內容：出售標單等收入。
 二、法令依據：依據政府採購法相關規定辦理。
 三、計算方法：500元×1年=500元。
 四、實施進度：自民國105年1月1日起至105年12月31日止。
 五、完成方法：按照招標文件之內容及實際出售份數核計。
 六、預期成果：增加市庫收入。

臺北市就業服務處歲 入 明 細 表

中華民國105年度

單位：新臺幣元

科 目 名 稱	收 入 依 據	收 入 期 間	單 位	數 量	單 價	預 算 數	詳 細 計 算 及 說 明
其他雜項收入	依據政府採購法相關規定辦理。	105.01.01-105.12.31	年	1	500.00	500 500	出售標單等收入。

臺北市就業服務處

10-2-21

歲出計畫提要及分支項目概況表

中華民國105年度

單位：新臺幣元

工作計畫名稱及編號	440101行政管理	承辦單位	秘書室、就業促進課、會計室、人事室、政風室	預算金額	30,243,176 元
-----------	------------	------	-----------------------	------	--------------

一、本工作計畫上年度預算數30,390,191元，前年度決算數31,354,508元。

二、本年度計畫內容及預期成果：

(一) 計畫內容：

1. 綜理機關事務行政工作、秘書及機要文書之處理。
2. 依照主計法規，辦理本處歲計、會計及統計工作。
3. 依照人事法令，處理人事業務及人事查核工作。
4. 辦理本處業務之研究、考核、發展及文書處理等工作。
5. 依據政風法令辦理本處公務機密維護、端正政風、人員及設施維護等工作。
6. 辦理資訊設備及系統維護管理等工作，提升電腦與電話系統控管效能。
7. 主責承德勞動文化園區各項設備維護暨修繕等事宜。

(二) 預期成果：

1. 依照工作計畫逐項依限完成，提供快速而有效的服務，充份發揮本機關之基本功能。
2. 確實做到事前控制、事後審核、預算與計畫配合，加強辦理預算執行績效報告，以達到預算支援計畫，計畫引導預算之目標。
3. 強化職位功能，厲行分層負責，嚴格執行人事行政管理工作，建立人事行政電腦資料，加強組織功能，陶冶員工身心，樹立服務犧牲之正確觀念。
4. 簡化作業流程，提高行政效率，直接、間接達成施政計畫及預期目標，加強為民服務工作，提高行政效率。
5. 確保公務機密，強化政風、維護人員設施安全。
6. 提升資訊安全管理、建構資訊安全環境。
7. 辦理「就業服務志願服務」工作，協助志願服務工作約4,000人次，協助就業服務工作之推展，辦理3場志工活動，提升服務品質。
8. 維護承德勞動文化園區各項包括照明、保全等設備正常運作。

三、分支項目及用途別科目預算明細表：

10 款 2 項 1 目 1 節	預 算 數	說 明				
		單 位	數 量	單 價	金 額	內 容
一、人員維持費	16,678,367					較上年度預算數 16,569,603元，增加 108,764元。
人事費	16,678,367					
法定編制人員待遇	12,921,300	年	1	12,921,300	12,921,300	職員17人人事費(詳人事費分析表)。
技工及工友待遇	971,345	年	1	971,345	971,345	職工2人人事費(詳人事費分析表)。

臺北市就業服務處

歲出計畫提要及分支項目概況表

中華民國105年度

單位：新臺幣元

10 款 2 項 1 目 1 節 分支項目及用途別科目	預 算 數	說 明				
		單 位	數 量	單 價	金 額	內 容
退休離職儲金	1,770,653	年	1	866,736	866,736	職員退休離職儲金(詳人事費分析表)。
		年	1	903,917	903,917	職工退休離職儲金(詳人事費分析表)。
保險	1,015,069	年	1	651,661	651,661	職員(工)健保費(詳人事費分析表)。
		年	1	318,888	318,888	職員公保費(詳人事費分析表)。
		年	1	44,520	44,520	職工勞保費(詳人事費分析表)。
二、一般業務	11,346,090					較上年度預算數 11,259,152元，增加 86,938元。
人事費	1,354,955					
其他給與	1,194,480	人、月、段	9x12x1	630	68,040	員工上下班交通費。
		人、月、段	70x12x2	630	1,058,400	員工上下班交通費。
		人、月、段	9x12x1	630	68,040	替代役役男上下班交通費。
加班費	160,475	人、小時	5x95	185	87,875	辦理業務加班費。
		人、小時	5x121	120	72,600	駕駛、工友逾時加班費。
業務費	9,991,135					
統籌業務費	307,440	人、月	67x12	360	289,440	職員67人，按每人每月360元編列。

臺北市就業服務處

10-2-23

歲出計畫提要及分支項目概況表

中華民國105年度

單位：新臺幣元

10 款 2 項 1 目 1 節	預 算 數	說 明				
分支項目及用途別科目		單 位	數 量	單 價	金 額	內 容
水電費	1,060,596	人、月	10x12	120	14,400	約聘(僱)人員10人，按每人每月120元編列。
		人、月	6x12	50	3,600	技工、工友及駕駛6人，按每人每月50元編列。
		月	12	11,760	141,120	行政大樓水費。
		月	12	76,623	919,476	行政大樓電費。
通訊費	2,687,701	月	12	1,000	12,000	寄發資料等郵資。
		年	1	75,865	75,865	公務電話費。
		年	1	1,202,636	1,202,636	本處連結外站就業服務系統專線電路租費(E1及ADSL)。
		年	1	161,008	161,008	本處及外站Internet連線及全球資訊網專線電路租費(GSN E1專線及WIFI無線網路)。
		年	1	358,080	358,080	本處與勞動部中部辦公室傳遞就業服務系統資料連線使用專線(光纖)。
		年	1	763,056	763,056	台北人力銀行對外服務Internet連線及全球資訊網專線電路租費(GSN T3專線)。
稅捐及規費	67,720	組、月	12x12	799	115,056	3G行動網路費。

臺北市就業服務處

歲出計畫提要及分支項目概況表

中華民國105年度

單位：新臺幣元

10 款 2 項 1 目 1 節 分支項目及用途別科目	預 算 數	說 明				
		單 位	數 量	單 價	金 額	內 容
保險費	39,038	年	1	32,000	32,000	大龍段地價稅。
		輛、年	1x1	11,230	11,230	小客車(處長座車)使用牌照稅。
		輛、年	1x1	11,230	11,230	客貨兩用車使用牌照稅。
		輛、年	1x1	6,180	6,180	小客車(處長座車)燃料使用費。
		輛、年	1x1	6,180	6,180	客貨兩用車燃料使用費。
		輛、年	1x1	900	900	小客車(處長座車)檢驗執照費。
		人	72	120	8,640	志工保險費。
油料	84,222	年	1	25,000	25,000	各就業服務站之公共意外責任保險費及頂好就業服務站之火災保險費。
		輛、年	1x1	2,483	2,483	小客車(處長座車)保險費。
		輛、年	1x1	2,915	2,915	客貨兩用車保險費。
		輛、月、公升	1x12x71	25.9	22,067	小客車(處長座車)汽油費。
		輛、月、公升	1x12x139	25.9	43,201	客貨兩用車汽油費。
		輛、月、公升	1x12x81	19.5	18,954	小客車(處長座車)液化石油氣費。
		按日按件計資酬金	529,200	人次	4200	110
年	1			48,000	48,000	消防檢測費用。

臺北市就業服務處

10-2-25

歲出計畫提要及分支項目概況表

中華民國105年度

單位：新臺幣元

10 款 2 項 1 目 1 節	預 算 數	說 明				
分支項目及用途別科目		單 位	數 量	單 價	金 額	內 容
物品及材料	32,500	節	12	1,600	19,200	文書處理、檔案管理等講習講師鐘點費。
		臺	1	6,500	6,500	除濕機（新增）。
		支	50	280	14,000	滅火器換藥。
		年	1	12,000	12,000	省能照明設施耗材。
電腦耗材及維修	832,295	年	1	387,000	387,000	電腦設備硬體維護費。
		年	1	292,000	292,000	伺服器維護費。
		年	1	153,295	153,295	電腦耗材。
一般事務費	1,630,252	式	1	700,995	700,995	進駐萬華車站辦公大樓搬遷費用（新增）。
		年	1	45,000	45,000	印製各種宣傳品。
		臺、月、張	3x12x4000	0.7	100,800	影印機使用費。
		坪、月	411x12	50	246,600	行政大樓公共設施清潔維持費。
		月	12	19,000	228,000	保全費用。
		人次	100	1,000	100,000	辦理志工活動費用。
		式	1	38,780	38,780	頒發優良志工獎勵品。

臺北市就業服務處

歲出計畫提要及分支項目概況表

中華民國105年度

單位：新臺幣元

10 款 2 項 1 目 1 節	預 算 數	說 明				
分支項目及用途別科目		單 位	數 量	單 價	金 額	內 容
特別費 房屋建築養護費	152,400	年	1	50,000	50,000	行政大樓美化環境費用。
		年	1	59,500	59,500	工作檢討會及相關會報所需經費。
		年	1	60,577	60,577	文具紙張等雜支。
		月	12	12,700	152,400	處長特別費。
		式	1	35,150	35,150	西門就業服務站地板修繕(新增)。
		年	1	69,630	69,630	行政大樓411坪修繕費(依規定30坪內4,510元,每增加1坪增列110元,因本建築物已逾30年,單價增加百分之五十編列)。
		年	1	5,550	5,550	西門就業服務站加強磚造辦公室33坪修繕費(依規定30坪內5,100元,每增加1坪增列150元)。
		年	1	13,200	13,200	北投就業服務站鋼筋混凝土辦公室109坪修繕費(依規定30坪內4,510元,每增加1坪增列110元)。
		年	1	8,085	8,085	內湖就業服務站鋼筋混凝土辦公室62.5坪修繕費(依規定30坪內4,510元,每增加1坪增列110元)。
		年	1	32,890	32,890	信義就業服務站鋼筋混凝土辦公室288坪修繕費(依規定30坪內4,510元,每增加1坪增列110元)。
年	1	23,870	23,870	景美就業服務站、個案管理資源站、台北人力銀行鋼筋混凝土辦公室206坪修繕費(

臺北市就業服務處

10-2-27

歲出計畫提要及分支項目概況表

中華民國105年度

單位：新臺幣元

10 款 2 項 1 目 1 節	預 算 數	說 明				
分支項目及用途別科目		單 位	數 量	單 價	金 額	內 容
車輛及辦公器具養護費	92,803	年	1	21,615	21,615	依規定30坪內4,510元，每增加1坪增列110元)。
		年	1	4,510	4,510	萬華就業服務臺鋼筋混凝土辦公室120坪修繕費(依規定30坪內4,510元，每增加1坪增列110元，因本建築物已逾30年，單價增加百分之五十編列)。
		年	1	14,228	14,228	台北人力銀行內湖科技就業服務臺鋼筋混凝土辦公室21坪修繕費(依規定30坪內4,510元)。
		年	1	9,500	9,500	冷氣機養護費。
		輛、年	1x1	49,000	49,000	事務機具養護費。
設施及機械設備養護費	535,872	輛、年	1x1	20,075	20,075	小客車(處長座車)養護費(2008年購置)。
		年	1	72,000	72,000	客貨兩用車養護費(2014年購置)。
		年	1	72,000	72,000	監視器維護保養費用。
		年	1	55,610	55,610	電話機線路檢修費。
		年	1	62,140	62,140	用電設備高壓裝置檢修費。
年	1	1	61,122	61,122	61,122	電梯保養及維修費。
年	1	1	250,000	250,000	250,000	通訊話務整合維護服務費。
年	1	1	35,000	35,000	35,000	電動門維護費。

臺北市就業服務處

歲出計畫提要及分支項目概況表

中華民國105年度

單位：新臺幣元

10 款 2 項 1 目 1 節 分支項目及用途別科目	預 算 數	說 明				
		單 位	數 量	單 價	金 額	內 容
國內旅費	18,600	天	12	1,550	18,600	赴外縣市出差旅費。
資訊服務費	1,705,996	年	1	1,705,996	1,705,996	應用軟體維護服務費。
三、會計業務	102,505					較上年度預算數 102,505元，無增減。
人事費	30,525					
加班費	30,525	人、小時	3x55	185	30,525	辦理業務加班費。
業務費	71,980					
外勤誤餐及交通費	1,980	人次	18	80	1,440	外勤誤餐費。
		人次	18	30	540	外勤交通費。
一般事務費	70,000	年	1	10,000	10,000	印製會計帳冊等。
		本	120	320	38,400	印製單位預算書。
		年	1	10,000	10,000	文具紙張等雜支。
		年	1	11,600	11,600	印製單位概算、預算、決算等報表。
四、人事業務	201,645					較上年度預算數 142,125元，增加 59,520元。
人事費	20,720					
加班費	20,720	人、小時	2x56	185	20,720	辦理業務加班費。

臺北市就業服務處

10-2-29

歲出計畫提要及分支項目概況表

中華民國105年度

單位：新臺幣元

10 款 2 項 1 目 1 節 分支項目及用途別科目	預 算 數	說 明				
		單 位	數 量	單 價	金 額	內 容
業務費	180,925					
外勤誤餐及交通費	2,640	人次	24	80	1,920	外勤誤餐費。
		人次	24	30	720	外勤交通費。
一般事務費	173,785	人、年	83x1	2,000	166,000	文康活動費。
		年	1	7,785	7,785	印製各種人事表格、差假單等。
國內旅費	4,500	人	9	500	4,500	替代役役男退役返鄉旅費。
五、政風業務	25,320					較上年度預算數 25,320元，無增減。
人事費	7,400					
加班費	7,400	人、小時	1x40	185	7,400	辦理業務加班費。
業務費	17,920					
外勤誤餐及交通費	1,320	人次	12	80	960	外勤誤餐費。
		人次	12	30	360	外勤交通費。
按日按件計資酬金	9,600	節	6	1,600	9,600	政風宣導外聘講師鐘點費。
物品及材料	6,000	年	1	6,000	6,000	各項講習活動用品及政風宣導品費用。
一般事務費	1,000	年	1	1,000	1,000	文具紙張等雜支。

臺北市就業服務處

歲出計畫提要及分支項目概況表

中華民國105年度

單位：新臺幣元

10 款 2 項 1 目 1 節 分支項目及用途別科目	預 算 數	說 明				
		單 位	數 量	單 價	金 額	內 容
六、承德勞動文化園區	1,889,249					較上年度預算數 2,291,486元，減少 402,237元。
業務費	1,889,249					
水電費	66,528	月	12	5,544	66,528	園區電費。
保險費	11,500	年	1	11,500	11,500	園區公共意外保險。
油料	7,161	盒	2	968	1,936	園區發電機用潤滑油（19公升裝）。
		公升	233.25	22.4	5,225	園區發電機用高級柴油。
一般事務費	1,678,060	年	1	20,000	20,000	園區各項活動宣導資料印刷費。
		年	1	1,089,610	1,089,610	園區人力保全服務費。
		年	1	568,450	568,450	園區植栽環境維護費（含園區樹木修剪、植栽及運棄等）。
設施及機械設備養護費	126,000	年	1	86,000	86,000	園區設施養護（玻璃、燈光舞臺、木棧道、休閒椅）等費用。
		年	1	10,000	10,000	園區水池循環過濾系統、水池馬達、園區自動噴灌系統等設施維護費。
		年	1	30,000	30,000	園區停車（設備）場、監視系統等相關設施維護費。

臺北市就業服務處

歲出計畫提要及分支項目概況表

中華民國105年度

單位：新臺幣元

工作計畫名稱及編號	440201就業輔導	承辦單位	求職服務課	預算金額	50,648,952 元
-----------	------------	------	-------	------	--------------

一、本工作計畫上年度預算數51,065,907元，前年度決算數53,030,682元。

二、本年度計畫內容及預期成果：

(一) 計畫內容：

1. 職業介紹

- (1) 加強辦理職業介紹工作，針對求職民眾進行就業諮詢，依據其工作意願與能力，推介合適之工作機會，促進其適性就業。
- (2) 辦理「青少年暑期工讀招募計畫」，提供本市就讀大專院校以上特定對象子女市府暑期工讀機會。
- (3) 提供就業諮商及職業心理測驗，促其適性就業。
- (4) 辦理個案研討會增進就業服務專業知能。

2. 特定對象就業服務

- (1) 加強特定對象就業輔導工作，運用個案管理服務模式，提供一對一個別化就業服務，提升特定對象之就業安置率。
- (2) 提供新移民及弱勢特定對象求職者就業服務、就業諮詢及各項就業促進措施，或透過個案管理模式，提供一對一個別化就業服務。

3. 臺北青年職涯發展中心：以「專業、創意、陪伴、支持」為理念，建構專屬於青年職涯發展為導向之平臺。

(二) 預期成果：

1. 辦理「職業介紹」工作，預計櫃檯受理求職登記約44,000人次，推介工作機會數77,220次，成功就業20,592人次。
2. 辦理「青少年就業服務」工作，召開本市大專院校就業服務工作聯繫會報，辦理暑期打工徵才活動，協助市府辦理「青少年暑期打工招募計畫」，提供本市大專以上青少年學生市府暑期工讀機會，預計約提供203個工讀機會。
3. 辦理特定對象就業研習班約6場，預計服務240人次，聯繫會報1場，預計30人參加。
4. 辦理特定對象個案就業輔導預計開案5,304人，提供就業諮詢440次，成功就業2,122人。
5. 提升個管員及相關工作人員職業心理測驗施測品質，預計辦理教育訓練課程6場；全年提供職業心理測驗及讀卡服務約4,510人次。
6. 辦理特定對象失業者穩定就業獎助，激勵弱勢勞工失業者重返職場，每人最長補助6個月，預期提供240人次穩定就業獎助金。
7. 辦理「特定對象就業服務」工作，協助特定對象創業，預期提供約2人之利息補貼。
8. 辦理「臺北青年職涯發展中心」，預計服務總人次11,000人次。

三、分支項目及用途別科目預算明細表：

10 款 2 項 2 目 1 節	預 算 數	說 明				
分支項目及用途別科目		單 位	數 量	單 價	金 額	內 容
一、人員維持費	28,495,728					較上年度預算數 28,326,924元，增加 168,804元。
人事費	28,495,728					
法定編制人員待遇	22,520,400	年	1	22,520,400	22,520,400	職員30人人事費(詳人事費分析表)。

臺北市就業服務處

10-2-33

歲出計畫提要及分支項目概況表

中華民國105年度

單位：新臺幣元

10 款 2 項 2 目 1 節 分支項目及用途別科目	預 算 數	說 明				
		單 位	數 量	單 價	金 額	內 容
約聘僱人員待遇	1,935,684	年	1	1,935,684	1,935,684	聘用4人人事費(詳聘僱人員薪津及保險費彙計表)。
技工及工友待遇	441,000	年	1	441,000	441,000	職工1人人事費(詳人事費分析表)。
退休離職儲金	1,736,352	年	1	1,604,304	1,604,304	職員退休離職儲金(詳人事費分析表)。
		年	1	28,800	28,800	職工退休離職儲金(詳人事費分析表)。
		年	1	103,248	103,248	約聘僱退休離職儲金(詳聘僱人員薪津及保險費彙計表)。
保險	1,862,292	年	1	1,040,760	1,040,760	職員(工)健保費(詳人事費分析表)。
		年	1	590,232	590,232	職員公保費(詳人事費分析表)。
		年	1	25,812	25,812	職工勞保費(詳人事費分析表)。
		年	1	123,360	123,360	約聘僱勞保費(詳聘僱人員薪津及保險費彙計表)。
		年	1	82,128	82,128	約聘僱健保費(詳聘僱人員薪津及保險費彙計表)。
二、職業介紹	4,992,450					較上年度預算數 4,989,190元，增加 3,260元。
人事費	18,500					
加班費	18,500	人、小時	10x10	185	18,500	辦理業務加班費。

臺北市就業服務處

歲出計畫提要及分支項目概況表

中華民國105年度

單位：新臺幣元

10 款 2 項 2 目 1 節 分支項目及用途別科目	預 算 數	說 明				
		單 位	數 量	單 價	金 額	內 容
業務費	4,973,950					
水電費	1,196,020	年	1	1,096,020	1,096,020	信義等各就業服務站（臺）電費。
		年	1	100,000	100,000	信義等各就業服務站（臺）水費。
通訊費	765,720	件、站、月	50x9x12	5	27,000	寄發求才求職各類函件郵資。
		站、月	9x12	6,840	738,720	公務電話費。
其他業務租金	1,872,670	年	1	1,779,120	1,779,120	頂好就業服務站租金費用(49.42坪x3,000元x12月)。
		年	1	93,550	93,550	臺北車站就業服務臺租金費用(3.66坪x25,560元)。
外勤誤餐及交通費	12,480	人次	48	80	3,840	外勤誤餐費。
		人次	288	30	8,640	外勤交通費。
物品及材料	15,600	臺	4	3,900	15,600	吸頂式輕鋼架型節能循環扇（新增）。
一般事務費	909,934	年	1	60,000	60,000	印製業務簡介宣傳品、求才求職各類表格名冊等。
		年	1	60,000	60,000	印製資源手冊、座談會資料、經濟型街友、職場學習及再適應等特定對象、青少年

臺北市就業服務處

10-2-35

歲出計畫提要及分支項目概況表

中華民國105年度

單位：新臺幣元

10 款 2 項 2 目 1 節	預 算 數	說 明				
分支項目及用途別科目		單 位	數 量	單 價	金 額	內 容
						等計畫之宣導品等。
		年	1	200,000	200,000	各就業服務站(臺)之民眾洽公環境綠美化相關費用。
		坪、月	33x12	50	19,800	西門就業服務站清潔管理維持費。
		坪、月	109x12	50	65,400	北投就業服務站清潔管理維持費。
		坪、月	62.50x12	50	37,500	內湖就業服務站清潔管理維持費。
		坪、月	288x12	50	172,800	信義就業服務站清潔管理維持費。
		坪、月	49.42x12	50	29,652	頂好就業服務站清潔管理維持費。
		坪、月	206x12	50	123,600	景美就業服務站、個案管理資源站、台北人力銀行清潔管理維持費。
		坪、月	120x12	50	72,000	萬華就業服務臺清潔管理維持費。
		坪、月	21x12	50	12,600	台北人力銀行內湖科技園區服務臺清潔管理維持費。
		年	1	56,582	56,582	文具紙張等雜支。
車輛及辦公器具養護費	35,632	年	1	35,632	35,632	北投就業服務站、景美就業服務站、個案管理資源站及台北人力銀行空調保養及維修費。
設施及機械設備養護費	165,894	年	1	38,540	38,540	頂好就業服務站冷氣送風機組維護費用(新增)。

臺北市就業服務處

歲出計畫提要及分支項目概況表

中華民國105年度

單位：新臺幣元

10 款 2 項 2 目 1 節 分支項目及用途別科目	預 算 數	說 明					
		單 位	數 量	單 價	金 額	內 容	
三、特定對象就業服務	3,538,424	年	1	66,372	66,372	北投、內湖、信義、景美等就業服務站與個案管理資源站及台北人力銀行電梯保養及維修費。	
		年	1	40,982	40,982	信義就業服務站及臺北車站就業服務臺用電設備檢修維護費。	
		年	1	20,000	20,000	景美就業服務站、個案管理資源站及台北人力銀行緊急發電機保養及維修費。	
		3,538,424				較上年度預算數 3,780,575元，減少 242,151元。	
	人事費	23,680					
	加班費	23,680	人、小時	4x32	185	23,680	辦理業務加班費。
	業務費	2,264,744					
	通訊費	76,608	月	12	6,384	76,608	公務電話費及郵資。
	保險費	38,367	人、月	203x1.50	126	38,367	協助特定對象大專院校學生暑期工讀勞保費。
	外勤誤餐及交通費	150,000	人次	5000	30	150,000	就安基金補助計畫聘用臨時人員外勤交通費(在地型外展員等計畫)。
按日按件計資酬金	1,726,089	節	500	1,600	800,000	就業諮詢。	
		人次	6	2,000	12,000	個案研討會專家出席費。	
		人次	2	2,000	4,000	特定對象補助要點等審查會專家出席費。	

臺北市就業服務處

10-2-37

歲出計畫提要及分支項目概況表

中華民國105年度

單位：新臺幣元

10 款 2 項 2 目 1 節	預 算 數	說 明				
分支項目及用途別科目		單 位	數 量	單 價	金 額	內 容
物品及材料 一般事務費	60,000	節	66	1,600	105,600	辦理特定對象就業研習班、職業心理測驗教育訓練講師鐘點費。
		人、月	203x1.50	2,642	804,489	協助特定對象大專院校學生暑期工讀薪資。
		年	1	60,000	60,000	購買職業心理測驗工具及指導手冊費。
		年	1	50,000	50,000	辦理職業心理測驗、施測人員研習課程及新移民聯繫會報資料印製費等。
		人次	576	80	46,080	職業心理測驗訓練、就業研習班、特定對象就業服務成果發表及大專院校暑期工讀聯繫會報等餐費。
		年	1	32,500	32,500	文具紙張等雜支。
設施及機械設備養護費	36,000	臺、月、張	1x12x4000	0.7	33,600	影印機使用費。
國內旅費		次	6	6,000	36,000	職業心理測驗讀卡機養護維修費。
獎補助及損失	1,250,000	天	10	1,550	15,500	赴外縣市出差旅費。
其他補助及捐助	1,250,000	年	1	50,000	50,000	創業貸款利息補貼。
四、臺北青年職涯發展中心	13,622,350	人次	240	5,000	1,200,000	特定對象失業者穩定就業獎助金。
						較上年度預算數 13,969,218元，減少

臺北市就業服務處

歲出計畫提要及分支項目概況表

中華民國105年度

單位：新臺幣元

10 款 2 項 2 目 1 節	預 算 數	說 明				
分支項目及用途別科目		單 位	數 量	單 價	金 額	內 容
業務費	13,622,350					346,868元。
水電費	862,416	月	12	4,084	49,008	水費。
		月	12	67,784	813,408	電費。
通訊費	100,200	件	1800	5	9,000	寄發職涯相關資料郵資。
		月	12	7,600	91,200	公務電話費。
物品及材料	15,000	年	1	15,000	15,000	省能照明設施耗材（新增）。
委辦費	12,167,302	年	1	7,513,033	7,513,033	委託辦理臺北青年職涯發展中心人事等相關費用。 一、人事費： 1年×7,507,033元=7,507,033元。 二、外勤交通費： 1年×6,000元=6,000元。
		年	1	4,654,269	4,654,269	委託辦理臺北青年職涯發展中心相關會議、課程、講座、研討會及職業分析等。
一般事務費	427,432	坪、月	250x12	50	150,000	清潔管理維持費。
		坪、月	250x12	50	150,000	大樓管理費。
		臺、月、張	2x12x5800	0.7	97,440	影印機使用費。

臺北市就業服務處

10-2-39

歲出計畫提要及分支項目概況表

中華民國105年度

單位：新臺幣元

10 款 2 項 2 目 1 節	預 算 數	說 明				
分支項目及用途別科目		單 位	數 量	單 價	金 額	內 容
設施及機械設備養護費	50,000	年	1	20,000	20,000	環境綠美化相關費用。
		年	1	9,992	9,992	文具紙張等雜支。
		年	1	50,000	50,000	大樓電梯保養與用電維修分攤費。

臺北市就業服務處

10-2-41

歲出計畫提要及分支項目概況表

中華民國105年度

單位：新臺幣元

工作計畫名稱及編號	440202就業促進	承辦單位	就業促進課	預算金額	17,324,543 元
-----------	------------	------	-------	------	--------------

一、本工作計畫上年度預算數23,039,257元，前年度決算數11,577,331元。

二、本年度計畫內容及預期成果：

(一) 計畫內容：

1. 失業認定：

- (1) 各站臺隨時受理就業保險失業認定及失業再認定之申請。
- (2) 各站臺積極推介、輔導失業認定申請者就業及安排職業訓練。
- (3) 各站臺服務人員針對失業勞工需求，運用各項就業促進措施協助重返職場。
- (4) 印製就業保險法相關配套措施宣傳簡介，透過各就業服務站及徵才活動等媒介廣為宣傳。

2. 創業輔導：開辦創業研習班及創業顧問諮詢服務，提供創業相關訊息，並說明創業市場及風險管理，增加民眾創業成功機率。

3. 年節臨時工作專案：於年節期間提供經濟弱勢失業勞工(有工作能力及意願之遊民)短期性臨時工作，以紓緩其年節期間之經濟負擔，促進社會安定。

4. 工資調整補貼專案：配合市府調漲薪資政策，補助進用人員之工資調整差額，以落實保障勞工權益及維持勞工家庭基本生活水準。

(二) 預期成果：

1. 隨時受理就業保險失業認定及失業再認定之申請，預計協助15,000人辦理失業認定。

2. 辦理辦理8場創業研習班，預計參加學員900人次，預計提供60小時創業顧問諮詢服務。

3. 提供200名經濟弱勢失業勞工為期10天之短期性臨時工作。

4. 提供340名依公法救助關係進用之「臨時工作津貼」及「多元就業開發方案」等人員工資調整後差額補助。

三、分支項目及用途別科目預算明細表：

10 款 2 項 2 目 2 節	預 算 數	說 明				
		單 位	數 量	單 價	金 額	內 容
一、人員維持費	6,426,840					較上年度預算數 6,448,848元，減少 22,008元。
人事費	6,426,840					
法定編制人員待遇	5,159,700	年	1	5,159,700	5,159,700	職員7人人事費(詳人事費分析表)。
技工及工友待遇	441,000	年	1	441,000	441,000	職工1人人事費(詳人事費分析表)。
退休離職儲金	408,816	年	1	380,016	380,016	職員退休離職儲金(詳人事費分析表)。

臺北市就業服務處

歲出計畫提要及分支項目概況表

中華民國105年度

單位：新臺幣元

10 款 2 項 2 目 2 節 分支項目及用途別科目	預 算 數	說 明				
		單 位	數 量	單 價	金 額	內 容
保險	417,324	年	1	28,800	28,800	職工退休離職儲金(詳人事費分析表)。
		年	1	251,712	251,712	職員(工)健保費(詳人事費分析表)。
		年	1	139,800	139,800	職員公保費(詳人事費分析表)。
		年	1	25,812	25,812	職工勞保費(詳人事費分析表)。
二、失業認定	1,069,953					較上年度預算數 1,075,713元，減少 5,760元。
人事費	44,400					
加班費	44,400	人、小時	5x48	185	44,400	辦理業務加班費。
業務費	1,025,553					
通訊費	200,281					
其他業務租金	28,800	年	1	70,841	70,841	寄發失業勞工就業相關資料暨函件郵資。
		月	12	9,120	109,440	公務電話費。
		年	1	20,000	20,000	電話簡訊費。
外勤誤餐及交通費	9,000	人次	300	30	9,000	外勤交通費。
物品及材料	129,036	年	1	129,036	129,036	事務機具耗材費。
一般事務費	632,500	份	16250	10	162,500	印製失業給付求職紀錄表及申請失業給付

歲出計畫提要及分支項目概況表

中華民國105年度

單位：新臺幣元

10 款 2 項 2 目 2 節	預 算 數	說 明				
分支項目及用途別科目		單 位	數 量	單 價	金 額	內 容
						注意事項手冊等。
		本	25000	15	375,000	失業給付資料用袋及文宣。
		年	1	45,000	45,000	場地佈置及清潔費等。
		年	1	50,000	50,000	文具紙張等雜支。
車輛及辦公器具養護費	7,336	年	1	7,336	7,336	事務機具養護維修等。
國內旅費	18,600	天	12	1,550	18,600	赴外縣市出差旅費。
三、創業輔導	510,030					較上年度預算數 510,300元，減少270元。
業務費	510,030					
通訊費	6,630	月	12	427.5	5,130	公務電話費。
		月	12	125	1,500	寄發資料等郵資。
其他業務租金	43,200	場次	8	5,400	43,200	研習場地租金。
按日按件計資酬金	211,200	節	72	1,600	115,200	創業研習班講師鐘點費。
		節	60	1,600	96,000	創業顧問諮詢鐘點費。
物品及材料	7,400	年	1	7,400	7,400	事務機具耗材費。
一般事務費	241,600	人次	860	80	68,800	研習活動餐費。

臺北市就業服務處

歲出計畫提要及分支項目概況表

中華民國105年度

單位：新臺幣元

10 款 2 項 2 目 2 節	預 算 數	說 明					
分支項目及用途別科目		單 位	數 量	單 價	金 額	內 容	
四、年節臨時工作專案	2,617,400	份	1000	112	112,000	印製講義費。	
		本	2000	28	56,000	印製創業資源手冊等。	
		場	12	400	4,800	研習活動茶水費。	
							較上年度預算數 5,215,600元，減少 2,598,200元。
		業務費	2,617,400				
		保險費	450,600				
		人	200	754	150,800	臨時工作人員勞保費。	
		人	200	1,499	299,800	臨時工作人員健保費。	
		外勤誤餐及交通費	8,800				
		人次	80	30	2,400	就業服務員外勤費。	
人次	80	80	6,400	就業服務員誤餐費。			
按日按件計資酬金	2,128,000	人、天、小時	200x10x8	133	2,128,000	臨時工作人員工資。	
一般事務費	30,000	年	1	30,000	30,000	文具紙張等雜支。	
五、工資調整補貼專案	6,700,320					較上年度預算數 9,788,796元，減少 3,088,476元。	
業務費	6,700,320						
保險費	660,000						
人、月	240x6	150	216,000	臨時工作津貼勞保費。			

臺北市就業服務處

10-2-45

歲出計畫提要及分支項目概況表

中華民國105年度

單位：新臺幣元

10 款 2 項 2 目 2 節	預 算 數	說 明				
分支項目及用途別科目		單 位	數 量	單 價	金 額	內 容
按日按件計資酬金	6,040,320	人、月	240x6	100	144,000	臨時工作津貼健保費。
		人、月	100x12	150	180,000	多元就業開發方案勞保費。
		人、月	100x12	100	120,000	多元就業開發方案健保費。
		人、月、小時	240x6x176	13	3,294,720	臨時工作津貼工資。
		人、月、小時	100x12x176	13	2,745,600	多元就業開發方案工資。

臺北市就業服務處

10-2-47

歲出計畫提要及分支項目概況表

中華民國105年度

單位：新臺幣元

工作計畫名稱及編號	440203就業情報蒐集、整理與分析	承辦單位	就業情報課	預算金額	12,842,076 元
-----------	--------------------	------	-------	------	--------------

一、本工作計畫上年度預算數12,704,956元，前年度決算數12,803,440元。

二、本年度計畫內容及預期成果：

(一) 計畫內容：

1. 就業市場調查及職業資料蒐集：蒐集整理分析業務區域內之薪資變動及未來發展等資料，彙編統計年報，作為人力供需調節之參考。
2. 就業宣導：製作文宣及宣導品，推廣就業服務，並成立文宣編輯小組協助宣導品之製作。
3. 蒐集求才廠商職缺、最新職業訓練動態等各項就業服務宣導資料每週彙編印製「就業快訊」。
4. 設立台北人力銀行網站，以專業人力資源網站、簡訊、電子郵件、線上客服、社群網站、APP行動裝置、中華電信MOD、市府市政雲服務、愛台北等多元管道，提供就業訊息。

(二) 預期成果：

1. 蒐集各級政府發布之人力運用次級統計資料，彙編就業市場統計年報，提供就業服務各項業務參考及規劃依據。
2. 製作就業文宣品宣導及推廣各項就業服務，預計印製80,000份文宣及宣導品。
3. 每週彙編印製「就業快訊」，預計全年發送12,000份。
4. 台北人力銀行網站瀏覽人次預計全年達1,200萬人次。

三、分支項目及用途別科目預算明細表：

10 款 2 項 2 目 3 節 分支項目及用途別科目	預 算 數	說 明				
		單 位	數 量	單 價	金 額	內 容
一、人員維持費	10,053,924					較上年度預算數 9,972,408元，增加 81,516元。
人事費	10,053,924					
法定編制人員待遇	4,365,900	年	1	4,365,900	4,365,900	職員6人人事費(詳人事費分析表)。
約聘僱人員待遇	3,426,624	年	1	3,426,624	3,426,624	聘用6人人事費(詳聘僱人員薪津及保險費彙計表)。
技工及工友待遇	940,800	年	1	940,800	940,800	職工2人人事費(詳人事費分析表)。
退休離職儲金	553,056	年	1	308,880	308,880	職員退休離職儲金(詳人事費分析表)。

臺北市就業服務處

歲出計畫提要及分支項目概況表

中華民國105年度

單位：新臺幣元

10 款 2 項 2 目 3 節	預 算 數	說 明				
分支項目及用途別科目		單 位	數 量	單 價	金 額	內 容
保險	767,544	年	1	61,440	61,440	職工退休離職儲金(詳人事費分析表)。
		年	1	182,736	182,736	約聘僱退休離職儲金(詳聘僱人員薪津及保險費彙計表)。
		年	1	235,068	235,068	職員(工)健保費(詳人事費分析表)。
		年	1	113,640	113,640	職員公保費(詳人事費分析表)。
		年	1	55,068	55,068	職工勞保費(詳人事費分析表)。
		年	1	218,400	218,400	約聘僱勞保費(詳聘僱人員薪津及保險費彙計表)。
		年	1	145,368	145,368	約聘僱健保費(詳聘僱人員薪津及保險費彙計表)。
二、就業市場調查及職業資料蒐集	1,338,324					較上年度預算數 1,367,600元，減少 29,276元。
人事費	7,400					
加班費	7,400	人、小時	5x8	185	7,400	辦理業務加班費。
業務費	1,330,924					
通訊費	56,700	月	12	2,850	34,200	公務電話費。
		年	1	22,500	22,500	寄發出版品及宣導品等資料郵資。
外勤誤餐及交通費	1,520					

臺北市就業服務處

10-2-49

歲出計畫提要及分支項目概況表

中華民國105年度

單位：新臺幣元

10 款 2 項 2 目 3 節	預 算 數	說 明				
分支項目及用途別科目		單 位	數 量	單 價	金 額	內 容
		人次	4	80	320	外勤誤餐費。
		人次	40	30	1,200	外勤交通費。
按日按件計資酬金	80,000	人次	40	2,000	80,000	專家學者出席費。
一般事務費	1,183,404	式	1	2,524	2,524	蒐集就業市場資料及期刊。
		臺、月、張	11x12x1200	0.7	110,880	影印機使用費。
		式	1	1,000,000	1,000,000	辦理就業勞動市場意向調查。
		年	1	70,000	70,000	文具紙張等雜支。
國內旅費	9,300	天	6	1,550	9,300	赴外縣市出差旅費。
三、就業宣導	1,153,308	較上年度預算數 1,164,828元，減少 11,520元。				
人事費	26,640					
加班費	26,640	人、小時	8x18	185	26,640	辦理業務加班費。
業務費	1,126,668					
通訊費	218,880	月	12	18,240	218,880	公務電話費及就業訊息傳遞、就業快訊、簡訊等通訊郵資費用。
外勤誤餐及交通費	13,800	人次	60	80	4,800	外勤誤餐費。
		人次	300	30	9,000	外勤交通費。

臺北市就業服務處

歲出計畫提要及分支項目概況表

中華民國105年度

單位：新臺幣元

10 款 2 項 2 目 3 節 分支項目及用途別科目	預 算 數	說 明				
		單 位	數 量	單 價	金 額	內 容
一般事務費	887,988	份	82800	10	828,000	製作簡介文宣及宣傳品等。
		式	1	10,000	10,000	辦理就業宣導場地佈置費。
		年	1	49,988	49,988	文具紙張等雜支。
運費	6,000	次	2	3,000	6,000	搬運宣導器材費。
四、台北人力銀行	296,520					較上年度預算數 200,120元，增加 96,400元。
業務費	296,520					
通訊費	68,400	月	12	5,700	68,400	公務電話費及簡訊等通訊費用。
外勤誤餐及交通費	25,920	人次	864	30	25,920	就安基金補助計畫聘用臨時人員外勤交通費(數位就業服務營運站工作開發員9名)。
一般事務費	202,200	式	1	150,000	150,000	製作台北人力銀行宣傳物。
		年	1	52,200	52,200	文具紙張等雜支。

臺北市就業服務處

歲出計畫提要及分支項目概況表

中華民國105年度

單位：新臺幣元

工作計畫名稱及編號	440204雇主服務	承辦單位	雇主服務課	預算金額	20,174,346 元
-----------	------------	------	-------	------	--------------

一、本工作計畫上年度預算數18,490,566元，前年度決算數14,832,102元。

二、本年度計畫內容及預期成果：

(一) 計畫內容：

1. 人才招募專案管理：預計主動訪視廠商，積極爭取工作機會，辦理現場徵才活動，針對徵才活動主題邀請廠商求才，釋出多元、多項的工作機會，促進求職者就業。
2. 就業甄選：受理就業甄選工作，以公平、公開、公正原則，為市府各單位甄選適當人才，並協助失業勞工重返職場。
3. 雇主申請聘僱外籍勞工國內招募：
 - (1) 辦理雇主申請聘僱外國人前國內招募之協助，保障本國人工作機會，落實外勞補充性政策。
 - (2) 辦理外籍勞工雇主轉換及承接作業，確維外勞在華工作權益。
 - (3) 每月定期辦理重大工程暨製造業廠商現場徵才活動，以「五管齊下」積極作為，強固保障本國勞工就業權益。
 - (4) 辦理「雇主聘僱本國籍照顧服務員補助申請」審核及訪視，維護勞資雙方權益。

(二) 預期成果：

1. 辦理「人才招募專案管理」工作，主動爭取工作機會，預計爭取60,000個工作機會。
2. 辦理「現場徵才活動」，預計每季辦理1場次大型徵才活動，針對徵才活動主題邀請30家以上廠商求才，每月辦理1場次小型徵才活動，每場邀請10家以上廠商求才，總共提供約7,200個工作機會。
3. 辦理「就業甄選」工作，受理本府所屬機關委託辦理就業甄選，預計辦理12場，報名人數約為4,500人，以公平、公開、公正原則，為市府各單位甄選適當人才，並協助失業勞工重返職場。
4. 辦理「雇主申請聘僱外籍勞工國內招募」工作，賡續程序正義原則，保障本國勞工就業權益及落實「人道待遇、法律保障」政策，確維外勞在臺工作權益。

三、分支項目及用途別科目預算明細表：

10 款 2 項 2 目 4 節 分支項目及用途別科目	預 算 數	說 明				
		單 位	數 量	單 價	金 額	內 容
一、人員維持費	5,686,056					較上年度預算數 5,617,236元，增加 68,820元。
人事費	5,686,056					
法定編制人員待遇	4,983,300	年	1	4,983,300	4,983,300	職員7人人事費(詳人事費分析表)。
退休離職儲金	348,192	年	1	348,192	348,192	職員退休離職儲金(詳人事費分析表)。
保險	354,564					

臺北市就業服務處

10-2-53

歲出計畫提要及分支項目概況表

中華民國105年度

單位：新臺幣元

10 款 2 項 2 目 4 節	預 算 數	說 明				
分支項目及用途別科目		單 位	數 量	單 價	金 額	內 容
二、人才招募專案管理	7,406,100	年	1	226,476	226,476	職員(工)健保費(詳人事費分析表)。
		年	1	128,088	128,088	職員公保費(詳人事費分析表)。
人事費	6,660	較上年度預算數 5,786,140元，增加 1,619,960元。				
加班費	6,660	人、小時	3x12	185	6,660	辦理業務加班費。
業務費	7,399,440					
通訊費	167,760	月	12	7,980	95,760	公務電話費。
		年	1	32,000	32,000	寄發雇主宣導資料等郵資。
		年	1	40,000	40,000	簡訊費。
其他業務租金	1,000,000	年	1	1,000,000	1,000,000	辦理就業博覽會及專案招募活動場地租金。
外勤誤餐及交通費	20,000	人次	100	80	8,000	外勤誤餐費。
		人次	400	30	12,000	外勤交通費。
按日按件計資酬金	405,000	份	27000	15	405,000	求職求才資料登錄。
物品及材料	80,000	年	1	80,000	80,000	事務機具耗材費。
一般事務費	5,726,680					

臺北市就業服務處

歲出計畫提要及分支項目概況表

中華民國105年度

單位：新臺幣元

10 款 2 項 2 目 4 節 分支項目及用途別科目	預 算 數	說 明						
		單 位	數 量	單 價	金 額	內 容		
三、就業甄選	7,023,490	年	1	1,800,000	1,800,000	人才招募服務、徵才活動及就業服務相關宣導活動及廣告費。		
		人次	900	80	72,000	徵才活動餐費。		
		年	1	3,670,000	3,670,000	辦理就業博覽會及專案招募活動、網站宣傳相關費用。		
		年	1	184,680	184,680	文具紙張等雜支。		
							較上年度預算數 7,028,490元，減少 5,000元。	
		人事費	28,490					
		加班費	28,490	人、小時	7x22	185	28,490	辦理業務加班費。
		業務費	6,995,000					
		通訊費	95,000	年	1	95,000	95,000	公務電話費及郵資。
		其他業務租金	976,000	間	2	8,000	16,000	測驗試務中心租金。
		按日按件計資酬金	4,397,000	間	400	2,400	960,000	測驗場地租金及清潔費用。
				人	600	1,800	1,080,000	監場人員(學科及術科測驗)監場費用。
		份	5000	11	55,000	學科測驗試卷閱卷費。		
		次、科	4x5	5,000	100,000	學科測驗命題費。		

臺北市就業服務處

10-2-55

歲出計畫提要及分支項目概況表

中華民國105年度

單位：新臺幣元

10 款 2 項 2 目 4 節	預 算 數	說 明				
分支項目及用途別科目		單 位	數 量	單 價	金 額	內 容
		人	2000	200	400,000	監試人員、口試委員及試務人員講習費用。
		人	750	1,800	1,350,000	試務人員(學科及術科測驗)工作酬勞。
		人	650	1,800	1,170,000	口試委員口試費。
		人次	10000	8	80,000	考生基本資料建檔費。
物品及材料	300,000	人、天、次	10x3x3	1,800	162,000	入闈人員費用。
一般事務費	1,219,000	年	1	300,000	300,000	試題用紙。
		份	50000	6	300,000	試卷、報名表、准考證等印製費。
		份	30000	4	120,000	電腦答案卡印刷費。
		人、天、次	10x3x3	400	36,000	入闈人員餐費。
		人次	2200	80	176,000	試務、監場人員及口試委員餐費。
		次	20	15,000	300,000	場地佈置費。
		人、天、次	10x3x3	50	4,500	入闈人員清潔用品費。
		次	10	15,000	150,000	刊登就業甄選公告費。
運費	8,000	年	1	132,500	132,500	就業甄選雜支費。
四、雇主申請聘僱外籍勞工國內招	58,700	次	2	4,000	8,000	運送測驗試題、試卷及試務用品等。
						較上年度預算數 58,700元，無增減。

臺北市就業服務處

歲出計畫提要及分支項目概況表

中華民國105年度

單位：新臺幣元

10 款 2 項 2 目 4 節	預 算 數	說 明				
分支項目及用途別科目		單 位	數 量	單 價	金 額	內 容
募						
人事費	11,100					
加班費	11,100	人、小時	3x20	185	11,100	辦理業務加班費。
業務費	47,600					
外勤誤餐及交通費	4,500	人次	24	80	1,920	外勤誤餐費。
		人次	86	30	2,580	外勤交通費。
按日按件計資酬金	1,800	次、小時	2x3	300	1,800	訪視外籍勞工及外勞雇主轉換通譯費。
物品及材料	15,000	年	1	15,000	15,000	事務機具耗材費。
一般事務費	17,000	年	1	17,000	17,000	文具紙張等雜支。
國內旅費	9,300	天	6	1,550	9,300	赴外縣市出差旅費。

臺北市就業服務處

歲出計畫提要及分支項目概況表

中華民國105年度

單位：新臺幣元

工作計畫名稱及編號	447102營建工程	承辦單位	秘書室、求職服務課	預算金額	24,692,998 元
-----------	------------	------	-----------	------	--------------

- 一、本工作計畫上年度預算數1,213,383元，前年度決算數45,624元。
- 二、本年度計畫內容及預期成果：
- (一) 計畫內容：
1. 配合信義區公所辦理廣慈博愛園區第二期(南基地)新建工程分攤款。
 2. 配合都市發展局辦理參建台肥公營住宅就業服務站規劃設計監造及工程分攤款。
 3. 辦理萬華車站辦公大樓裝修工程。
 4. 配合內湖區公所辦理內湖區行政中心屋頂防水整修工程分攤款。
- (二) 預期成果：
1. 廣慈博愛園區第二期(南基地)新建工程：將有足夠的空間、便捷的交通，以維整體洽公環境品質，同時提升為民服務品質。
 2. 參建台肥公營住宅就業服務站工程：將有更足夠的空間，更便捷的交通，可提高整體洽公環境品質，同時提升為民服務品質。
 3. 萬華車站辦公大樓裝修工程：為配合本府「北區門戶」發展構想，本處遷離原址進駐萬華車站公益樓層集中辦公，以提升民眾洽公便利性與同仁辦公效率。
 4. 配合管理單位分攤所需工程經費，以維護辦公環境，提升員工工作效能及增進服務品質。
- 三、分支項目及用途別科目預算明細表：

10 款 2 項 3 目 1 節	預 算 數	說 明				
分支項目及用途別科目		單 位	數 量	單 價	金 額	內 容
一、廣慈博愛園區第二期(南基地)新建工程分攤款	699,139				600,949	1. 廣慈博愛園區第二期(南基地)新建工程分攤款(委託技術服務費) 本項係合建工程，由臺北市住宅基金主辦，總經費 351,024,502元，就業服務處分攤 1,890,694元，本年度編列 600,949元。
設備及投資	600,949					
房屋建築及設備費	600,949	式	1	600,949	600,949	本年度所需委託技術服務費。
					98,190	2. 廣慈博愛園區第二期(南基地)新建工程分攤款(工程費) 本項係合建工程，由臺北市住宅基金主辦

臺北市就業服務處

10-2-59

歲出計畫提要及分支項目概況表

中華民國105年度

單位：新臺幣元

10 款 2 項 3 目 1 節	預 算 數	說 明				
分支項目及用途別科目		單 位	數 量	單 價	金 額	內 容
設備及投資	98,190	，本年度編列分攤款 98,190元。				
房屋建築及設備費	98,190					
		式	1	95,169	95,169	本年度所需施工費。
		式	1	3,021	3,021	本年度所需工程管理費。
二、參建台肥公營住宅就業服務站 規劃設計監造分攤款	1,027,977	1.本處為遷移內湖就業服務站並籌設南港就業服務站所需，配合參建。 2.本工程委託規劃、設計及監造為103-107年度連續性計畫，本案由都市發展局主辦，社會局及本處配合參建，總經費為 140,717,188元，按暫訂概估分配樓地板面積比例分攤，本處分攤約1.87%。 3.本處負擔總經費 2,502,181元，除上年度已編列 777,515元外，本年度續編第3年經費 1,027,977元，餘 696,689元編列於以後年度，其各年度資金需求詳如後分年資金需求表。				
設備及投資	1,027,977					
房屋建築及設備費	1,027,977					
		式	1	846,515	846,515	工程專案管理費分攤款。
		式	1	174,984	174,984	工程規劃設計費分攤款。
		式	1	6,478	6,478	工程監造費分攤款。
三、參建台肥公營住宅就業服務站 工程分攤款	2,199,498	1.本處為遷移內湖就業服務站並籌設南港就業服務站所需，配合參建。 2.本工程為104-107年度連續性計畫，本				

臺北市就業服務處

歲出計畫提要及分支項目概況表

中華民國105年度

單位：新臺幣元

10 款 2 項 3 目 1 節 分支項目及用途別科目	預 算 數	說 明					
		單 位	數 量	單 價	金 額	內 容	
設備及投資	2,199,498					案由都市發展局主辦，社會局及本處配合參建，總經費為 3,133,433,024元，按暫訂概估分配樓地板面積比例分攤，本處分攤約1.87%。 3.本處負擔總經費 55,717,532元，除至上年度已編列 318,000元外，本年度續編第2年經費 2,199,498元，餘 53,200,034元編列於以後年度，其各年度資金需求詳如後分年資金需求表。	
房屋建築及設備費	2,199,498						
		式	1	2,044,314	2,044,314		直接工程成本分攤款。
		式	1	38,291	38,291		其他間接成本分攤款。
		式	1	104,409	104,409	工程預備費分攤款。	
		式	1	12,484	12,484	工程管理費分攤款。	
四、萬華車站辦公大樓裝修工程	20,671,218						
設備及投資	20,671,218						
房屋建築及設備費	20,671,218						
		式	1	18,787,608	18,787,608	施工費。	
		式	1	1,294,982	1,294,982	委託技術服務費（依施工費5,000,000元×7.7%+13,787,608元×6.6%提列）。	
		式	1	588,628	588,628	工程管理費（依施工費5,000,000元×3.5%+13,787,608元×3%提列）。	

臺北市就業服務處

10-2-61

歲出計畫提要及分支項目概況表

中華民國105年度

單位：新臺幣元

10 款 2 項 3 目 1 節	預 算 數	說 明				
分支項目及用途別科目		單 位	數 量	單 價	金 額	內 容
五、內湖區行政中心屋頂防水整修工程分攤款	95,166	本工程由內湖區公所主辦，本府中山地政事務所、內湖區健康服務中心、內湖區戶政事務所、市立圖書館、稅捐稽徵處、市立聯合醫院、財政部臺北國稅局內湖稽徵所及本處合併參建，總經費 5,376,597元，依面積比率分攤，本處分攤1.77%，負擔經費為 95,166元。				
設備及投資	95,166					
房屋建築及設備費	95,166	式	1	88,116	88,116	施工費分攤款。
		式	1	5,287	5,287	委託設計及監造費分攤款。
		式	1	1,763	1,763	工程管理費分攤款。

臺北市就業服務處

歲出計畫提要及分支項目概況表

中華民國105年度

單位：新臺幣元

工作計畫名稱及編號	447104其他設備	承辦單位	秘書室、求職服務課、就業情報課			預算金額	957,119 元
<p>一、本工作計畫上年度預算數1,019,531元，前年度決算數1,280,666元。</p> <p>二、本年度計畫內容及預期成果：</p> <p>（一）計畫內容：</p> <p>1.汰換個人電腦，購置套裝軟體、電腦周邊設備及零組件。</p> <p>2.汰換職業心理測驗讀卡機、自動釘書機、蒸飯箱及購置飲水機。</p> <p>（二）預期成果：</p> <p>1.改善本處舊有電腦及周邊設備，提升為民服務之效率。</p> <p>2.改善服務環境，提升工作效能，增進服務品質。</p> <p>三、分支項目及用途別科目預算明細表：</p>							
10 款 2 項 3 目 2 節	預 算 數	說 明					
分支項目及用途別科目		單 位	數 量	單 價	金 額	內 容	
設備及投資	957,119						
資訊軟硬體設備費	806,619						
		部	14	20,700	289,800	汰換個人電腦。	
		年	1	184,385	184,385	電腦周邊設備及零組件。	
		年	1	332,434	332,434	套裝軟體。	
雜項設備費	150,500						
		臺	1	98,000	98,000	職業心理測驗讀卡機。	
		臺	1	11,500	11,500	自動釘書機。	
		臺	1	18,000	18,000	蒸飯箱(三層55×47×90cm)。	
		臺	1	23,000	23,000	飲水機。	

臺北市就業服務處

成本估計及工作衡量表

10-2-63

中華民國105年度

單位：新臺幣元

科目名稱及編號	本年度預定完成工作總數		本年度工作總成本	單位成本					全年人員需要量			人年工作率	說明
	單位	數量		本年度	上年度	前年度	比較		員	工	約聘僱		
							比上年度	比前年度					
10102 就業服務處			88,147,841						44	2	4		
440200 就業服務			88,147,841						44	2	4		
440201 就業輔導	人、家	44,683	50,648,952	1,134	1,285	1,307	-151	-173	30	1	4	1,276.66	
440202 就業促進	人、家	16,440	17,324,543	1,054	1,394	721	-340	333	7	1		2,055.00	
440204 雇主服務	人、家	71,940	20,174,346	280	257	201	23	79	7			10,277.14	

臺北市就
歲出用途別

中華民國

科 目				合 計	經 常			
款	項	目	節		名 稱 及 編 號	小 計	01 人 事 費	02 業 務 費
10	2			10102 就業服務處	156,883,210	131,233,093	68,921,385	61,061,708
			1	440100 一般行政	30,243,176	30,243,176	18,091,967	12,151,209
			1	440101 行政管理	30,243,176	30,243,176	18,091,967	12,151,209
			2	440200 就業服務	100,989,917	100,989,917	50,829,418	48,910,499
			1	440201 就業輔導	50,648,952	50,648,952	28,537,908	20,861,044
			2	440202 就業促進	17,324,543	17,324,543	6,471,240	10,853,303
			3	440203 就業情報蒐集、整理與分析	12,842,076	12,842,076	10,087,964	2,754,112
			4	440204 雇主服務	20,174,346	20,174,346	5,732,306	14,442,040
			3	447100 建築及設備	25,650,117			
			1	447102 營建工程	24,692,998			
			2	447104 其他設備	957,119			

業服務處
科目分析表

10-2-65

105年度

單位：新臺幣元

支 出			資 本 支 出			
04 獎補助及損失	05 債 務 費	06 預 備 金	小 計	03 設 備 及 投 資	04 獎補助及損失	06 預 備 金
1,250,000			25,650,117	25,650,117		
1,250,000						
1,250,000						
			25,650,117	25,650,117		
			24,692,998	24,692,998		
			957,119	957,119		

臺北市就
歲 出 人 事

中華民國

科 目				預 算 人 數								全				
款	項	目	節	名 稱	合 計	民 意 代 表	員			工			聘 僱 人 員	臨 時 工	合 計	民 意 代 表 待 遇
							小 計	職 員	駐 衛 警	小 計	技 工 及 駕 駛	工 友				
10	2			就業服務處	83		67	67		6	3	3	10		68,921,385	
		1		一般行政	19		17	17		2	1	1			18,091,967	
			1	行政管理	19		17	17		2	1	1			18,091,967	
			2	就業服務	64		50	50		4	2	2	10		50,829,418	
			1	就業輔導	35		30	30		1	1		4		28,537,908	
			2	就業促進	8		7	7		1		1			6,471,240	
			3	就業情報蒐集、整理與分析	14		6	6		2	1	1	6		10,087,964	
			4	雇主服務	7		7	7							5,732,306	

費彙計表

105年度

單位：新臺幣元

年 度 人 事 費												
小 計	待 遇 保 險 及 退 離 職 金						其 他 報 酬					待 遇 準 備
	法定編制 人員待遇	技工及工 友待遇	約聘僱人 員待遇	公(勞)保 保險費	健 康 保 險 費	退休(職)或 離職儲金	小 計	臨時工工資	獎 金	其他給與	加班值班費	
67,340,915	49,950,600	2,794,145	5,362,308	1,783,620	2,633,173	4,817,069	1,580,470			1,194,480	385,990	
16,678,367	12,921,300	971,345		363,408	651,661	1,770,653	1,413,600			1,194,480	219,120	
16,678,367	12,921,300	971,345		363,408	651,661	1,770,653	1,413,600			1,194,480	219,120	
50,662,548	37,029,300	1,822,800	5,362,308	1,420,212	1,981,512	3,046,416	166,870				166,870	
28,495,728	22,520,400	441,000	1,935,684	739,404	1,122,888	1,736,352	42,180				42,180	
6,426,840	5,159,700	441,000		165,612	251,712	408,816	44,400				44,400	
10,053,924	4,365,900	940,800	3,426,624	387,108	380,436	553,056	34,040				34,040	
5,686,056	4,983,300			128,088	226,476	348,192	46,250				46,250	

臺北市就業服務處

聘僱人員薪津及保險費彙計表

中華民國105年度

單位：新臺幣元

區分及職稱	人數	擔任工作	聘用或約僱起迄時間	薪點	年需經費	月 支					經費來源及科目
						小計	折合金額	勞保保險費	健康保險費	離職儲金	
聘用 專業 諮商輔導員	4	擔任特定對象求職者個案管理就業輔導工作，協助其解決就業障礙，順利謀得工作。	105.01.01-105.12.31	296	2,029,344	169,112	143,384	10,280	6,844	8,604	就業輔導
網站服務員	4	負責台北人力銀行系統開發、設計維護、客戶服務、網站品牌管理與網站行銷宣傳、執行。	105.01.01-105.12.31	344	2,358,336	196,528	166,632	11,948	7,952	9,996	就業情報蒐集、整理與分析
專案督導員	2	負責台北人力銀行網站系統開發、管理、營運方針擬訂與網站品牌形象設計經營及行銷宣傳專案督導與執行。	105.01.01-105.12.31	360	1,234,056	102,838	87,192	6,252	4,162	5,232	就業情報蒐集、整理與分析
小計	10				5,621,736	468,478	397,208	28,480	18,958	23,832	
共計	10				5,621,736	468,478	397,208	28,480	18,958	23,832	
加發數					595,812						
總計	10				6,217,548						

臺北市就業服務處

10-2-69

各項費用分攤表

中華民國105年度

單位：新臺幣元

科目名稱	預定完成工作總數		合辦單位	分攤方式	分攤比率%	總經費	本 年 度 預 算 數				說 明
							設 備 及 投 資				
	單 位	數 量					合 計	施 工 費 用	工 程 管 理 費	委 外 費 用	
營建工程						3,630,551,311	242,285,889	127,971,274	801,637	113,512,978	廣慈博愛園區第二期(南基地)新建工程分攤款(委託技術服務費)，本項係合建工程，由臺北市住宅基金主辦，總經費 351,024,502元，就業服務處分攤 1,890,694元，本年度編列 600,949元。
廣慈博愛園區第二期(南基地)新建工程分攤款		228,758.35			100	351,024,502	60,932,175			60,932,175	
	平方公尺	193,217.35	臺北市都市發展局	依使用面積	84.46	296,475,294	43,593,949			43,593,949	
	平方公尺	3,200.00	臺北市立圖書館	依使用面積	1.40	4,914,342	1,562,002			1,562,002	
	平方公尺	1,287.00	臺北市公共運輸處	依使用面積	0.56	1,965,738	624,802			624,802	
	平方公尺	496.00	臺北市政府衛生局	依使用面積	0.22	772,254	245,458			245,458	
	平方公尺	20,873.31	臺北市信義區公所(含福德街派出所、國稅局、臺北市選舉委員會)	依使用面積	9.13	32,033,945	10,181,847			10,181,847	
	平方公尺	1,231.98	臺北市就業服務處(信義就業服務站)	依使用面積	0.54	1,890,694	600,949			600,949	
	平方公尺	2,023.98	臺北市稅捐稽徵處信義分處	依使用面積	0.88	3,106,167	987,282			987,282	
	平方公尺	3,222.37	臺北市信義區戶政事務所	依使用面積	1.41	4,945,322	1,571,849			1,571,849	
	平方公尺	2,143.95	臺北市信義區健康服務中心	依使用面積	0.94	3,290,285	1,045,802			1,045,802	

臺北市就業服務處

各項費用分攤表

中華民國105年度

單位：新臺幣元

科目名稱	預定完成工作總數		合辦單位	分攤方式	分攤比率%	總經費	本年度預算數				說明
	單位	數量					設 備 及 投 資				
							合計	施工費用	工程管理費	委外費用	
參建台肥公營住宅就業服務站規劃設計監造分攤款	平方公尺	512.00	臺北市政府環境保護局(信義區清潔隊)	依使用面積	0.22	785,756	249,749			249,749	
	平方公尺	342.40	臺北市政府警察局少年警察隊(信義區少輔組)	依使用面積	0.15	525,479	167,021			167,021	
	平方公尺	208.01	臺北市政府民政局	依使用面積	0.09	319,226	101,465			101,465	
		3.00			100	140,717,188	52,282,103			52,282,103	
	式	1.00	臺北市政府都市發展局	按分配樓地板面積比例	86.64	122,031,471	44,605,402			44,605,402	
參建台肥公營住宅就業服務站工程分攤款	式	1.00	臺北市政府社會局	按分配樓地板面積比例	11.49	16,183,536	6,648,724			6,648,724	1. 本工程由都市發展局主辦，為103-107年連續性計畫，總經費為 140,717,188元。 2. 都市發展局、社會局及本處按分配樓地板面積暫訂概估面積比例分攤經費。
	式	1.00	臺北市就業服務處	按分配樓地板面積比例	1.87	2,502,181	1,027,977			1,027,977	
		3.00			100	3,133,433,024	123,695,014	122,992,944	702,070		
	式	1.00	臺北市政府都市發展局	按分配樓地板面積比例	86.64	2,717,347,092	107,269,657	106,660,815	608,842		
	式	1.00	臺北市政府社會局	按分配樓地板面積比例	11.49	360,368,400	14,225,859	14,145,115	80,744		
	1.00	臺北市就業服務處	按分配樓地板面積比例	1.87	55,717,532	2,199,498	2,187,014	12,484			

臺北市就業服務處

10-2-71

各項費用分攤表

中華民國105年度

單位：新臺幣元

科目名稱	預定完成工作總數		合辦單位	分攤方式	分攤比率%	總經費	本 年 度 預 算 數				說 明
	單位	數量					設 備 及 投 資				
							合 計	施 工 費 用	工 程 管 理 費	委 外 費 用	
內湖區行政中心屋頂防水整修工程分攤款		11,263.74			100	5,376,597	5,376,597	4,978,330	99,567	298,700	比例分攤經費。 本工程由內湖區公所主辦，總經費 5,376,597元，本府內湖區公所、中山地政事務所、內湖區健康服務中心、內湖區戶政事務所、市立圖書館、稅捐稽徵處、市立聯合醫院、財政部臺北國稅局內湖稽徵所及本處依面積比率分攤經費。
	平方公尺	5,077.44	臺北市內湖區公所	按面積比率分攤	45.08	2,423,771	2,423,771	2,244,232	44,885	134,654	
	平方公尺	150.00	臺北市中山地政事務所	按面積比率分攤	1.33	71,509	71,509	66,212	1,324	3,973	
	平方公尺	817.02	臺北市內湖區健康服務中心	按面積比率分攤	7.25	389,803	389,803	360,929	7,218	21,656	
	平方公尺	1,531.80	臺北市內湖區戶政事務所	按面積比率分攤	13.60	731,217	731,217	677,053	13,541	40,623	
	平方公尺	199.80	臺北市就業服務處(信義就業服務站)	按面積比率分攤	1.77	95,166	95,166	88,116	1,763	5,287	
	平方公尺	1,540.61	臺北市立圖書館(內湖分館)	按面積比率分攤	13.68	735,518	735,518	681,035	13,621	40,862	
	平方公尺	1,173.14	臺北市稅捐稽徵處(內湖分處)	按面積比率分攤	10.42	560,241	560,241	518,742	10,375	31,124	
	平方公尺	380.46	財政部臺北國稅局內湖稽徵所	按面積比率分攤	3.38	181,729	181,729	168,268	3,365	10,096	
	平方公尺	393.47	臺北市立聯合醫院(忠孝院區內湖門診部)	按面積比率分攤	3.49	187,643	187,643	173,743	3,475	10,425	

臺北市就業服務處

資本支出分析表

中華民國105年度

單位：新臺幣元

機關及計畫名稱	合計	土地	房屋建築及設備費	公共建設及設施費	機械設備費	運輸設備費	資訊軟硬體設備費	雜項設備費	權利	投資	獎補助及損失
就業服務處	25,650,117		24,692,998				806,619	150,500			
建築及設備	25,650,117		24,692,998				806,619	150,500			
營建工程	24,692,998		24,692,998								
其他設備	957,119						806,619	150,500			

臺北市就業服務處

資本支出分析表

中華民國105年度

單位：新臺幣元

機關及計畫名稱	合計	土地	房屋建築及設備費	公共建設及設施費	機械設備費	運輸設備費	資訊軟硬體設備費	雜項設備費	權利	投資	獎補助及損失
就業服務處	25,650,117		24,692,998				806,619	150,500			
建築及設備	25,650,117		24,692,998				806,619	150,500			
營建工程	24,692,998		24,692,998								
其他設備	957,119						806,619	150,500			

臺北市就業服務處
車輛明細表

10-2-73

中華民國105年度

單位：新臺幣元

工作計畫別	車輛種類	車號	廠牌及引擎號碼	購置年月	汽缸總排氣量 立方公分	合計	牌照稅	燃料使用費	油料(全年)			液化石油氣(全年)			養護費	檢驗執照及保險費
									數量 (公升)	單價	金額	數量 (公升)	單價	金額		
行政管理 合計	小客車 客貨兩用車	2輛				194,415	22,460	12,360			65,268			18,954	69,075	6,298
		1輛														
	小客車	5350-QZ	中華4B11Q00219A	2008.6	1,998	110,814	11,230	6,180	852.00	25.90	22,067	972.00	19.50	18,954	49,000	3,383
	客貨兩用車	AGH-2625	中華三菱4G64C031868	2014.4	2,351	83,601	11,230	6,180	1,668.00	25.90	43,201			20,075	2,915	

臺北市就業服務處
繼續性計畫分年資金需求表

中華民國105年度

單位：新臺幣元

計畫項目	全程計畫 總金額	分年資金需求							備註
		以前年度 預算數	105年度	106年度	107年度	108年度	109年度	110年度以後	
總計	58,219,713	1,095,515	3,227,475	27,502,046	26,394,677				
建築及設備	58,219,713	1,095,515	3,227,475	27,502,046	26,394,677				
營建工程	58,219,713	1,095,515	3,227,475	27,502,046	26,394,677				
參建台肥公營住宅就業服務站規劃設計監造分攤款	2,502,181	777,515	1,027,977	363,616	333,073				
參建台肥公營住宅就業服務站工程分攤款	55,717,532	318,000	2,199,498	27,138,430	26,061,604				

臺北市就業服務處

10-2-75

新興計畫分年資金需求表

中華民國105年度

單位：新臺幣元

計畫項目	全程計畫 總金額	分年資金需求						備註
		105年度	106年度	107年度	108年度	109年度	110年度以後	
總計	1,890,694	600,949	429,915	429,915	429,915			
建築及設備	1,890,694	600,949	429,915	429,915	429,915			
營建工程	1,890,694	600,949	429,915	429,915	429,915			
廣慈博愛園區第二期(南基地)新建工程分攤款(委託技術服務費)	1,890,694	600,949	429,915	429,915	429,915			廣慈博愛園區第二期(南基地)新建工程分攤款(委託技術服務費)，本項係合建工程，由臺北市住宅基金主辦，總經費351,024,502元，就業服務處分攤1,890,694元，本年度編列600,949元。

濟性綜合分類表

105年度

單位：新臺幣千元

資本支出 合計	資 本 移 轉			土地購 入	無形 資產 購置	出 形 成								
	投 資 及 增 資					固 定 資 本		形 成						
	對營業 基金	對非營業 特種基金	對民間 企業			對企 業	對家庭及民間 非營利機構	對政府	對國 外	住 宅	非住宅 房 屋	其他營建 工 程	運 輸 工 具	資 訊 軟 體
25,650									24,693			332	625	
25,650									24,693			332	625	