

中華民國106年度

2-0801

議會
審定

(自106年1月1日起至106年12月31日止)

臺北市政府交通局主管

臺北市公有收費停車場基金

附 屬 單 位 預 算
(作業基金)

主辦會計人員 林慧玲

機關長官 張滋容

臺北市公有收費停車場基金

目次

中華民國106年度

| | |
|-------------------|------------|
| 一、財務摘要 | 第 1 頁 |
| 二、業務計畫及預算概要 | 第 3 -10 頁 |
| 三、主要表 | |
| (一) 收支餘絀預計表 | 第 11 -13 頁 |
| (二) 餘絀撥補預計表 | 第 14 頁 |
| (三) 現金流量預計表 | 第 15 -16 頁 |
| 四、附屬表 | |
| (一) 管理收入明細表 | 第 17 -23 頁 |
| (二) 其他勞務收入明細表 | 第 24 頁 |
| (三) 土地租金收入明細表 | 第 25 -26 頁 |
| (四) 其他建築物租金收入明細表 | 第 27 頁 |
| (五) 權利金收入明細表 | 第 28 -34 頁 |
| (六) 停車空間代金收入明細表 | 第 35 頁 |
| (七) 雜項業務收入明細表 | 第 36 頁 |
| (八) 投資贖餘明細表 | 第 37 頁 |
| (九) 資產使用及權利金收入明細表 | 第 38 頁 |
| (十) 違規罰款收入明細表 | 第 39 頁 |
| (十一) 雜項收入明細表 | 第 40 頁 |
| (十二) 管理成本明細表 | 第 41 -65 頁 |
| (十三) 其他勞務成本明細表 | 第 66 -70 頁 |
| (十四) 其他出租成本明細表 | 第 71 -75 頁 |
| (十五) 雜項業務成本明細表 | 第 76 -84 頁 |
| (十六) 管理費用及總務費用明細表 | 第 85 -86 頁 |

臺北市公有收費停車場基金

目次

中華民國106年度

| | |
|------------------------------|---------------|
| (十七) 訓練費用明細表 | 第 87 - 90 頁 |
| (十八) 違約及處理費用明細表 | 第 91 頁 |
| (十九) 雜項費用明細表 | 第 92 - 93 頁 |
| (二十) 解繳市庫淨額明細表 | 第 94 頁 |
| (二十一) 固定資產建設改良擴充明細表 | 第 95 - 109 頁 |
| (二十二) 資產報廢明細表 | 第 110 頁 |
| (二十三) 資金轉投資及其餘紬明細表 | 第 111 頁 |
| (二十四) 基金增減數額明細表 | 第 112 頁 |
| 五、參考表 | |
| (一) 預計平衡表 | 第 113 - 117 頁 |
| (二) 各項費用彙計表 | 第 118 - 129 頁 |
| (三) 員工人數彙計表 | 第 130 頁 |
| (四) 用人費用彙計表 | 第 132 - 133 頁 |
| (五) 聘用及約僱人員明細表 | 第 134 頁 |
| (六) 固定資產折舊明細表 | 第 135 頁 |
| (七) 固定資產建設改良擴充彙計表 | 第 136 - 137 頁 |
| (八) 增購及汰舊換新各種公務車輛明細表 | 第 138 頁 |
| (九) 車輛明細表 | 第 139 - 150 頁 |
| (十) 5年來主要業務計畫分析表 | 第 151 - 152 頁 |
| (十一) 繼續性計畫分年資金需求表 | 第 153 頁 |
| (十二) 新興計畫分年資金需求表 | 第 154 - 155 頁 |
| (十三) 固定資產建設改良擴充資金來源明細表 | 第 156 - 157 頁 |
| (十四) 固定資產建設改良擴充預期進度明細表 | 第 158 - 161 頁 |

臺北市公有收費停車場基金

目 次

中華民國106年度

| | |
|------------------------------------|-------------|
| (十五) 各項費用分攤表 | 第 162—163 頁 |
| (十六) 長期應收款餘額明細表 | 第 164 頁 |
| (十七) 其他長期負債分年付款表 | 第 165 頁 |
| (十八) 臺北市公有收費停車場基金收支保管及運用自治條例 | 第 166—167 頁 |

臺北市公有收費停車場基金

20801-1

財務摘要

中華民國106年度

單位：新臺幣元

| 項 目 | 本 年 度 | 上 年 度 | 比較增減(-) | % |
|----------------|----------------|----------------|---------------|--------|
| 經營成績： | | | | |
| 業務總收入 | 4,930,559,903 | 4,806,166,616 | 124,393,287 | 2.59 |
| 業務總支出 | 2,969,487,812 | 3,317,176,023 | -347,688,211 | -10.48 |
| 賸餘(短絀-) | 1,961,072,091 | 1,488,990,593 | 472,081,498 | 31.70 |
| 餘絀撥補： | | | | |
| 解繳市庫淨額 | 412,211,536 | 344,651,689 | 67,559,847 | 19.60 |
| 未分配賸餘餘額 | 23,947,263,019 | 22,398,402,464 | 1,548,860,555 | 6.92 |
| 現金流量(1)： | | | | |
| 增加固定資產及遞耗資產(-) | -742,402,377 | -297,299,362 | -445,103,015 | -- |
| 現金及約當現金之淨增(減-) | 1,739,481,270 | 1,771,945,754 | -32,464,484 | -1.83 |
| 財務地位： | | | | |
| 營運資金餘額(2) | 8,074,547,787 | 6,411,680,756 | 1,662,867,031 | 25.93 |
| 固定資產餘額 | 46,004,542,940 | 45,585,302,947 | 419,239,993 | 0.92 |
| 長期負債餘額 | 459,685,436 | | 459,685,436 | -- |
| 淨值 | 53,792,969,693 | 52,244,109,138 | 1,548,860,555 | 2.96 |

附註：(1)現金流量係採現金及約當現金基礎，包括現金及自投資日起3個月內到期或清償之債權證券。
 (2)營運資金餘額=流動資產-流動負債。

本 頁 空 白

業務計畫及預算概要

臺北市公有收費停車場基金

業務計畫及預算概要

中華民國 106 年度

壹、基金概況

一、 設立宗旨：依停車場法第 4 條規定設立，以配合政府交通政策，加強興建臺北市公共停車設施、改善臺北市停車環境，提高停車管理效能為宗旨。

二、 組織概況（另附組織系統圖）：

(一) 臺北市政府為加強停車場之規劃、興建、經營及管理，並增進交通流暢、改善交通秩序，特依據停車場法設置停車管理工程處，並以該處為公有收費停車場之管理機關，並管理臺北市公有收費停車場基金。置處長 1 人，承交通局局長之命綜理處務，指揮所屬員工，副處長 1 人襄理處務，總工程司 1 人、主任秘書 1 人、副總工程司 1 人，並分設企劃科、土木建築科、機電科、營運科、管理科、秘書室、會計室、人事室、政風室等單位，掌理各規定事項及辦理相關業務。

(二) 為管理各路外及路邊停車場之各項收費事宜，本基金雇用管理員，並將全市劃分為 7 大營運分區，設有駐區輔導員 1 名，掌理全區之人員管理及營運收費等事項之督導。各區下轄若干路外及路邊收費停車場，各場組設有場長或組長 1 名，副場組長 1-2 名，管理員若干名負責該場組之營運收費等事項。

(三) 成立劃線及電工等臨時任務編組，負責各場停車格位之劃線及場組簡易電器設備之維護。

(四) 雇用交通助理員，勸導取締違規停車，以維護停車秩序，增益收入。

(五) 組織系統圖：

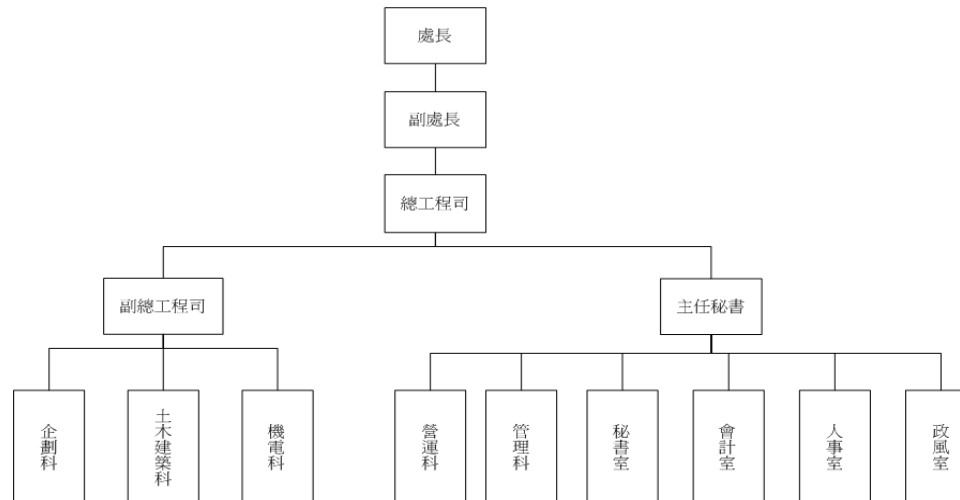

臺北市公有收費停車場基金

業務計畫及預算概要

中華民國 106 年度

三、 基金歸類及屬性：本基金係預算法第 4 條第 1 項第 2 款第 4 目所定之作業基金。

貳、 業務範圍及經營趨勢

一、 業務範圍：

- (一) 辦理臺北市公有路外停車場興建工程。
- (二) 經營管理臺北市公有路外與路邊停車場。
- (三) 臺北市違規停車拖吊作業行政業務。
- (四) 協助執行道路交通管理。

二、 最近 5 年經營趨勢：

- (一) 為提升公有停車場管理效能，藉電腦化、數位化設備，加強停車場管理作業。
- (二) 陸續將公有路外停車場委託民間經營，部分路邊停車場勞務開單委託民間作業，引入民間資源，節省政府人力與設備之投入。
- (三) 將辦理停車資訊導引系統、數位化 PDA 開單作業及委託加油站、便利商店、網路銀行、電信業者及行動支付代收停車費，提高為民服務成效。
- (四) 參考停車場使用率及所在區位實施差別費率及累進費率，運用企業經營理念，經營管理臺北市公有停車場，以符社會脈動與市民所需，並提高停車轉換率。

參、 業務政策

- 一、 配合市府交通政策、改善本市停車環境。
- 二、 繼續興建路外停車場，落實停車位供給以「路外為主，路邊為輔」之停車策略。
- 三、 繼續推動本市停車資訊系統提升停車服務品質。
- 四、 加強路邊停車位管理、提高停車轉換率。
- 五、 運用民間參與公共建設，活絡停車場興建與管理作業。
- 六、 租用民間拖吊車輛，接受本府警察局指揮，改善道路交通秩序。
- 七、 辦理停車場委外經營，減少政府人力物力負荷。
- 八、 加強勸導並取締違規停車秩序，增加道路面積，提升行車速率，增益停車費收入。
- 九、 僱用保全協助公有停車場安全巡防，以維護場區安全，達到「治安零死角、零容忍」之政策目標。

臺北市公有收費停車場基金

業務計畫及預算概要

中華民國 106 年度

十、資訊系統管理委外服務計畫：加強系統整合與換新、維持電腦機房正常運作、資訊安全維護、管理及新資訊技術導入。

肆、業務計畫

一、業務計畫及目標：

- (一) 提升公有停車場管理效能，藉自動、電腦化設備，加強停車場管理作業，本年度編列經營臺北市公有路外停車場 86 處與路邊停車場 42,952 格，估計營運量為汽車 88,840,401 輛次，機車 7,148,058 輛次，月票 211,536 張，估計全年營運量值 3,810,062,870 元。
- (二) 廣續辦理委託民間拖吊違規停車業務，改善道路交通秩序，本年度預計租用民間汽車拖吊車 51 輛、機車拖吊車 6 輛，估計營運量值為 108,029,150 元。
- (三) 廣續辦理公有路外停車場委託民間經營業務，引人民間企業經營資源，節省政府人力與設備之投入，本年度預計共 100 處公有停車場委託民間經營，估計營運量值為 395,440,136 元。
- (四) 加強勸導並取締違規停車秩序，增加道路面積，提升行車速率，增益停車費收入，本年度估計全年舉發違規罰鍰為 300,000,000 元。

二、執行政府重要政策：

- (一) 行人設施人本化：廣續辦理機車退出騎樓、人行道措施策略，民意趨勢與地區交通環境改變優先檢討，以求打造優質步行環境，維護弱勢族群（如老人、小孩）行走安全，提供安全舒適行走空間。
- (二) 檢討設置自行車架：配合發展綠色運輸，建置友善自行車乘環境，鼓勵民眾騎乘自行車，補助民間於開放空間設置自行車架，提供自行車安全固定之停放設施，改善停車秩序。
- (三) 辦理臺北市汽車、機車、自行車供需調查(6 個行政區-南區)作業。
- (四) 本年度固定資產建設改良擴充：專案計畫部分，配合交通政策及當地停車需求迫切性，以多目標方式與各單位參建停車場，本年度繼續辦理之分項計畫有：八德立體、永建國小及延平國小等 3 項分項計畫工程；新興之分項計畫有：成功市場國有土地有償撥用案、成功市場、景美女中、中山國中、內湖 321K01 停車場、振華公園、新和國小、信義 414 號公園及內湖 106 號公園等 9 項分項計畫工程。另一般建築及設備計畫延續辦理包含大稻埕等 8 處停車場中央監控設備更新工程、前港等 9 處停車場中央監控設備更新工程、路外停車場監視系統設備改善工程、106 年度公有路外停車場廁所整修工程。
- (五) 加強停車管理效率化：
 1. 合理調整路外公共停車場停車費率：檢討調整本市公有路外停車費率，廣續辦理公有路外停車場里民停車優惠，推動公有路外停車場夜間或離峰時段實施折扣費率，以提高公有路外立體及地下停車場經營效率，避免既有停車資源閒置浪費。

臺北市公有收費停車場基金

業務計畫及預算概要

中華民國 106 年度

2. 停車資訊導引系統管理：加強智慧型手機查詢功能，以縮短駕駛人尋找停車場時間，並減少因尋找停車位造成之交通擁塞問題，共創優質停車環境。
3. 停車場委託經營管理：建立合理委託民間經營招標機制，加強停車場委外經營服務之考核及評鑑，協商辦理路邊停車場勞務開單委託民間執行，以上除可借重民間經營理念提升委外停車場經營效率外，並可運用民間資源與活力，提升公共服務品質與效率。
4. 增設停車場場內在席偵測系統：針對營運停車場，考量場內車格位眾多及臨時停車使用率高之停車場，於場內尋找空車位方便及避免因尋找停車位繞行增加廢氣排放等問題。
5. 公有停車場悠遊卡整合：以自動化計票，減少民眾準備零錢之不便及攜帶多種票證之困擾，亦一併改善縮短車輛進出場延滯時間。
6. 實施路邊汽車停車收費並檢討機車收費範圍，藉由路邊停車收費管理，並依停車使用率調整停車費率，合理反映使用成本。
7. 合理調整路邊停車費率：依停車使用率調整停車費率，並透過限時停車、累進費率及差別費率等進行多元化之路邊停車管理。
8. 路邊停車管理 e 化：利用數位化設備開立路邊繳費通知單，提供 e 化繳費服務。
9. 停車相關標誌簡併及雙語化：為維護道路環境及提供雙語化環境以方便外國友人使用公共設施，針對本市公有停車場相關標誌將配合全面簡併並更新為雙語化標誌設置，以提升本市之國際形象。

(六) 創造優質停車服務，加強停車場清潔以維潔淨明亮停車空間。

三、 其他重要計畫：

- (一) 運用民間資源，辦理停車場委託民間經營，以提升該等停車場經營效率。
- (二) 路邊停車費委託民間代收，達到停車費繳納便民之目標。
- (三) 運用民間人力，辦理路邊停車委託民間開單，以改善收費管理員人力不足現象。
- (四) 改善停車場設備，朝向路外停車場明亮、整潔、e 世代化目標。
- (五) 推動機車退出騎樓，整頓人行道，以維行人通行權益。

伍、 預算概要

一、 業務收支及餘絀之預計：

本年度業務總收入 4,930,559,903 元，其中業務收入 4,846,766,038 元，業務外收入 83,793,865 元，業務總支出 2,969,487,812 元，其中業務成本與費用 2,967,137,812 元，業務外費用 2,350,000 元，本期賸餘 1,961,072,091 元。

二、 餘絀撥補之預計：

臺北市公有收費停車場基金

業務計畫及預算概要

中華民國 106 年度

本年度業務總收、支相抵後賸餘 1,961,072,091 元，連同以前年度累積賸餘 22,398,402,464 元，除解繳市庫淨額 412,211,536 元外，尚有賸餘 23,947,263,019 元，供以後年度運用。

三、現金流量之預計：

本年度現金及約當現金淨增 1,739,481,270 元，主要係業務活動之淨現金流入 2,821,203,783 元、投資活動之淨現金流出 669,510,977 元及融資活動之淨現金流出 412,211,536 元所致。

四、固定資產建設改良擴充之預計：

| | |
|--------------|-----------------|
| (一) 土地： | 612,913,914 元 |
| (二) 房屋及建築： | 585,725,460 元 |
| (三) 機械及設備： | 28,327,526 元 |
| (四) 交通及運輸設備： | 51,035,152 元 |
| (五) 什項設備： | 700,000 元 |
| 合計： | 1,278,702,052 元 |

陸、其他重要說明

一、業務收支之估計基礎及計算方法：

(一) 供銷價格估計基礎及計算方法：

- 1.各項收入係依「臺北市公有收費停車場收支保管及運用自治條例」資金來源及用途擬定。
- 2.管理收入(停車費收入)費率係依「臺北市公有收費停車場收費費率自治條例」訂定。
- 3.雜項業務收入(違規罰款收入)係依「道路交通管理處罰條例」規定罰款金額估計編列。
- 4.其他各項收入依業務計畫及以往年度實際收入估計。

(二) 成本估計基礎或計算方法：

- 1.用人費用依有關法令規定估計。
- 2.用品及材料費、保險費、折舊及攤銷費、租金及代理費等依實際需要推估。

二、本年度預算與上年度預算各項目增減之原因：

臺北市公有收費停車場基金

業務計畫及預算概要

中華民國 106 年度

(一) 營運數量增減原因之分析：

1. 管理收入較去年增加主要係因本處實施全市路邊汽車格收費，配合路邊停車勞務委外開單及各停車場實際營收額，覈實增列預算所致。
2. 停車場委外經營權利金增加，係本年度預計辦理委外經營契約及相關規定，覈實編列營運量所致。

(二) 員工人數增減之分析：(詳員工人數彙計表)

本年度員工人數計聘用人員 1 人、約僱職員 12 人，較上年度預算數新增 10 人。

(三) 收支餘絀各科目增減比較分析：

1. 管理收入本年度預算數 3,810,062,870 元，較上年度預算數 3,810,053,315 元，增加 9,555 元，係本處配合實施全市路邊汽車格收費，路邊勞務委外開單及各停車場實際營收額，覈實增列預算所致。
2. 其他勞務收入本年度預算數 108,029,150 元，較上年度預算數 108,029,150 元，無增減，本項係為拖吊違規汽、機車之拖吊移置費及放置費收入。
3. 土地租金收入本年度預算數 59,988,172 元，較上年度預算數 46,213,421 元，增加 13,774,751 元，係依年息計算土地租金收入。
4. 其他建築物租金收入本年度預算數 3,245,710 元，較上年度預算數 3,297,820 元，減少 52,110 元，主要係原臺北市監理處及北區分處房屋使用費租金收入。
5. 權利金收入本年度預算數 395,440,136 元，較上年度預算數 331,419,157 元，增加 64,020,979 元，主要係本年度預計辦理委外經營之立體、地下及機械場等停車場因契約及相關規定須做檢討，故覈實增列預算所致。
6. 停車空間代金收入本年度預算數 170,000,000 元，較上年度預算數 137,200,000 元，增加 32,800,000 元，依臺北市建築物附設停車空間繳納代金及管理使用自治條例，並參考以往年度實收數覈實增編所致。
7. 雜項業務收入本年度預算數 300,000,000 元，較上年度預算數 300,000,000 元，無增減。主要係違規停車罰鍰收入。
8. 投資賸餘本年度預算數 20,000,000 元，較上年度預算數 20,000,000 元，無增減，主要係悠遊卡控股股份有限公司 106 年度所分配之投資收益。
9. 資產使用及權利金收入本年度預算數 7,698,528 元，較上年度預算數 8,051,736 元，減少 353,208 元，主要係室內設備改善設備租金減少 404,748 元、光纖網路委外建設暨營運案租用停車場設置設備租金收入增加 51,540 元所致。
10. 違規罰款收入本年度預算數 13,847,087 元，較上年度預算數 9,113,817 元，增加 4,733,270 元，係參酌以前年度決算數覈實增編所致。
11. 雜項收入本年度預算數 42,248,250 元，較上年度預算數 32,788,200 元，增加 9,460,050 元，主要係「停車費逾期未繳催繳工本費收入」參考以前年度比率覈實增列 9,821,000 元所致。

臺北市公有收費停車場基金

業務計畫及預算概要

中華民國 106 年度

12. 用人費用本年度預算數 7,558,415 元，較上年度預算數 1,882,807 元，增加 5,675,608 元，主要係增加 10 名約聘僱人員之相關人事費用所致。
13. 服務費用本年度預算數 1,925,563,796 元，較上年度預算數 2,314,498,355 元，減少 388,934,559 元，主要係減列水電費 24,449,820 元，增列郵電費 7,026,139 元，旅運費無增減，減列印刷裝訂與廣告費 4,944,516 元，減列修理保養與保固費 2,696,525 元，增列保險費 1,153,493 元，增列代理(辦)費 22,750,828 元，增列外包費 261,632 元，減列計時與計件人員酬金 383,407,723 元，增列體育活動費 20,000 元，法律事務費無增減，增列工程及管理諮詢服務費 400,000 元，減列講課鐘點、稿費、出席審查及查詢費 12,800 元，減列委託調查服務費 6,614,409 元，增列委託檢驗(定)試驗認證費 177,000 元，減列委託考選訓練費 9,000 元，增列電子計算機軟體服務費 1,411,142 元，公共關係費無增減等各項增減所致。
14. 材料及用品費本年度預算數 34,348,478 元，較上年度預算數 40,947,451 元，減少 6,598,973 元，主要係原料無增減，減列油脂 315,697 元，設備零件無增減，減列辦公(事務)用品 1,211,440 元，報章什誌無增減，減列服裝 5,355,520 元，增列用品消耗-其他 283,684 元等各項增減所致。
15. 租金與利息本年度預算數 21,621,088 元，較上年度預算數 27,426,225 元，減少 5,805,137 元，主要係減列一般土地租金 187,494 元，減列一般房屋租金 13,799 元，減列電腦硬、軟體租金及使用費 1,904,040 元，減列機械及設備租金 3,867,240 元，增列電信設備租金 653,436 元，減列什項設備租金 486,000 元所致。
16. 折舊、折耗及攤銷本年度預算數 860,160,092 元，較上年度預算數 852,043,212 元，增加 8,116,880 元，主要係增列一般房屋折舊 8,252,012 元，減列機械及設備折舊 1,300,308 元，增列交通及運輸設備折舊 1,098,228 元，減列什項設備折舊 336,852 元，增列攤銷電腦軟體費 403,800 元等各項增減所致。
17. 稅捐與規費(強制費)本年度預算數 79,355,943 元，較上年度預算數 77,297,973 元，增加 2,057,970 元，主要係增列一般土地地價稅 996,791 元，增列一般房屋稅 1,068,479 元，增列使用牌照稅 980 元，減列規費 8,280 元等各項增減所致。
18. 會費、捐助、補助、分攤與救助(濟)與交流活動費本年度預算數 39,800,000 元，較上年度預算數 1,800,000 元，增加 38,000,000 元，主要係增列市屬機關及學校停車場開放民眾使用計畫 38,000,000 元。
19. 短絀、賠償與保險給付本年度預算數 1,050,000 元，較上年度預算數 1,250,000 元，減少 200,000 元，主要係減列一般賠償 200,000 元所致。
20. 其他本年度預算數 30,000 元，較上年度預算數 30,000 元，無增減。

臺北市公有收費停車場基金

年度固定資產投資計畫

中華民國106年度

單位：新臺幣元

| 編號 | 計畫名稱 | 目標能量 | 全部計畫 | | 各年度分配額 | | 本年度資金 | | 效益分析 |
|----|------------|------|---------------|------------------------|--------|---------------|-------|-------------|------|
| | | | 金額 | 資金來源與金額 | 年度 | 金額 | 資金來源 | 金額 | |
| | 甲、專案計畫 | | 5,320,325,580 | 營運資金： 5,320,325,580 | | | | | |
| | 繼續性計畫 | | 1,196,184,415 | 營運資金： 1,196,184,415 | 以前年度 | 286,942,568 | 營運資金 | 476,472,612 | |
| | 停車場多目標參建計畫 | | 1,196,184,415 | 營運資金： 1,196,184,415 | 本年度 | 476,472,612 | | | |
| | 新興計畫 | | 4,124,141,165 | 營運資金： 4,124,141,165 | 以後年度 | 432,769,235 | 營運資金 | 476,472,612 | |
| | 停車場多目標參建計畫 | | 4,124,141,165 | 營運資金： 4,124,141,165 | 以前年度 | 286,942,568 | 營運資金 | 476,472,612 | |
| | | | | | 本年度 | 476,472,612 | | | |
| | | | | | 以後年度 | 432,769,235 | 營運資金 | 711,169,663 | |
| | | | | | 本年度 | 711,169,663 | | | |
| | | | | | 以後年度 | 3,412,971,502 | 營運資金 | 711,169,663 | |
| | 乙、一般建築及設備 | | 182,384,808 | 營運資金： 182,384,808 | 本年度 | 711,169,663 | 營運資金 | 711,169,663 | |
| | 房屋及建築 | | 10,997,099 | 營運資金： 10,997,099 | 以前年度 | 6,601,281 | 營運資金 | 91,059,777 | |
| | 機械及設備 | | 70,552,557 | 營運資金： 70,552,557 | 本年度 | 91,059,777 | | | |
| | 交通及運輸設備 | | 100,135,152 | 營運資金： 100,135,152 | 以後年度 | 84,723,750 | 營運資金 | 10,997,099 | |
| | 什項設備 | | 700,000 | 營運資金： 700,000 | 本年度 | 10,997,099 | | | |
| | | | | | 以後年度 | 35,623,750 | 營運資金 | 51,035,152 | |
| | | | | | 以後年度 | 49,100,000 | | | |
| | | | | | 本年度 | 700,000 | 營運資金 | 700,000 | |

主 要 表

臺北市公有收費停車場基金

20801-11

收支餘絀預計表

中華民國106年度

單位：新臺幣元

| 前年度決算數 | | 科 目 | | 本年度預算數 | | 上年度預算數 | | 比較增減（-） |
|---------------|--------|------|-----------|---------------|--------|---------------|--------|--------------|
| 金額 | % | 編號 | 名稱 | 金額 | % | 金額 | % | |
| 4,468,583,931 | 100.00 | 41 | 業務收入 | 4,846,766,038 | 100.00 | 4,736,212,863 | 100.00 | 110,553,175 |
| 3,651,159,702 | 81.71 | 411 | 勞務收入 | 3,918,092,020 | 80.84 | 3,918,082,465 | 82.73 | 9,555 |
| 3,553,466,277 | 79.52 | 411A | 管理收入 | 3,810,062,870 | 78.61 | 3,810,053,315 | 80.45 | 9,555 |
| 97,693,425 | 2.19 | 411Y | 其他勞務收入 | 108,029,150 | 2.23 | 108,029,150 | 2.28 | |
| 324,143,838 | 7.25 | 414 | 租金及權利金收入 | 458,674,018 | 9.46 | 380,930,398 | 8.04 | 77,743,620 |
| 46,213,421 | 1.03 | 4141 | 土地租金收入 | 59,988,172 | 1.24 | 46,213,421 | 0.97 | 13,774,751 |
| 3,297,820 | 0.07 | 4146 | 其他建築物租金收入 | 3,245,710 | 0.06 | 3,297,820 | 0.07 | -52,110 |
| 274,632,597 | 6.15 | 4147 | 權利金收入 | 395,440,136 | 8.16 | 331,419,157 | 7.00 | 64,020,979 |
| 246,204,143 | 5.51 | 417 | 徵收收入 | 170,000,000 | 3.51 | 137,200,000 | 2.90 | 32,800,000 |
| 246,204,143 | 5.51 | 417S | 停車空間代金收入 | 170,000,000 | 3.51 | 137,200,000 | 2.90 | 32,800,000 |
| 247,076,248 | 5.53 | 41A | 其他業務收入 | 300,000,000 | 6.19 | 300,000,000 | 6.33 | |
| 247,076,248 | 5.53 | 41AY | 雜項業務收入 | 300,000,000 | 6.19 | 300,000,000 | 6.33 | |
| 2,913,189,666 | 65.19 | 51 | 業務成本與費用 | 2,967,137,812 | 61.22 | 3,314,626,023 | 69.98 | -347,488,211 |
| 2,691,954,007 | 60.24 | 511 | 勞務成本 | 2,601,381,181 | 53.67 | 3,039,660,544 | 64.18 | -438,279,363 |
| 2,597,060,147 | 58.12 | 511A | 管理成本 | 2,493,388,578 | 51.44 | 2,931,891,906 | 61.90 | -438,503,328 |
| 94,893,860 | 2.12 | 511Y | 其他勞務成本 | 107,992,603 | 2.23 | 107,768,638 | 2.28 | 223,965 |
| 81,926,558 | 1.83 | 514 | 出租資產成本 | 219,234,687 | 4.52 | 125,600,571 | 2.65 | 93,634,116 |
| 81,926,558 | 1.83 | 514Y | 其他出租成本 | 219,234,687 | 4.52 | 125,600,571 | 2.65 | 93,634,116 |
| 137,892,157 | 3.09 | 518 | 其他業務成本 | 144,767,401 | 2.99 | 147,517,255 | 3.11 | -2,749,854 |

臺北市公有收費停車場基金

收支餘絀預計表

中華民國106年度

單位：新臺幣元

| 前年度決算數 | | 科 目 | | 本年度預算數 | | 上年度預算數 | | 比較增減（－） |
|---------------|-------|------|------------|---------------|-------|---------------|-------|-------------|
| 金額 | % | 編號 | 名稱 | 金額 | % | 金額 | % | |
| 137,892,157 | 3.09 | 518Y | 雜項業務成本 | 144,767,401 | 2.99 | 147,517,255 | 3.11 | -2,749,854 |
| 1,022,557 | 0.02 | 51A | 管理及總務費用 | 1,243,420 | 0.03 | 1,252,573 | 0.03 | -9,153 |
| 1,022,557 | 0.02 | 51A1 | 管理費用及總務費用 | 1,243,420 | 0.03 | 1,252,573 | 0.03 | -9,153 |
| 394,387 | 0.01 | 51B | 研究發展及訓練費用 | 511,123 | 0.01 | 595,080 | 0.01 | -83,957 |
| 394,387 | 0.01 | 51B2 | 訓練費用 | 511,123 | 0.01 | 595,080 | 0.01 | -83,957 |
| 1,555,394,265 | 34.81 | 61 | 業務賸餘(短絀－) | 1,879,628,226 | 38.78 | 1,421,586,840 | 30.02 | 458,041,386 |
| 250,371,534 | 5.60 | 42 | 業務外收入 | 83,793,865 | 1.73 | 69,953,753 | 1.47 | 13,840,112 |
| 23,022,547 | 0.51 | 421 | 財務收入 | 20,000,000 | 0.41 | 20,000,000 | 0.42 | |
| 23,022,547 | 0.51 | 4214 | 投資賸餘 | 20,000,000 | 0.41 | 20,000,000 | 0.42 | |
| 227,348,987 | 5.09 | 422 | 其他業務外收入 | 63,793,865 | 1.32 | 49,953,753 | 1.05 | 13,840,112 |
| 153,611,561 | 3.44 | 4221 | 財產交易賸餘 | | | | | |
| 7,635,494 | 0.17 | 4226 | 資產使用及權利金收入 | 7,698,528 | 0.16 | 8,051,736 | 0.17 | -353,208 |
| 17,915,391 | 0.40 | 422B | 違規罰款收入 | 13,847,087 | 0.29 | 9,113,817 | 0.19 | 4,733,270 |
| 48,186,541 | 1.08 | 422Y | 雜項收入 | 42,248,250 | 0.87 | 32,788,200 | 0.69 | 9,460,050 |
| 6,141,099 | 0.14 | 52 | 業務外費用 | 2,350,000 | 0.05 | 2,550,000 | 0.05 | -200,000 |
| 6,141,099 | 0.14 | 522 | 其他業務外費用 | 2,350,000 | 0.05 | 2,550,000 | 0.05 | -200,000 |
| 66,559 | 0.00 | 5221 | 財產交易短絀 | | | | | |
| 1,070,988 | 0.03 | 5226 | 違約及處理費用 | 1,300,000 | 0.03 | 1,300,000 | 0.03 | |
| 5,003,552 | 0.11 | 522Y | 雜項費用 | 1,050,000 | 0.02 | 1,250,000 | 0.02 | -200,000 |

臺北市公有收費停車場基金

20801-13

收支餘絀預計表

中華民國106年度

單位：新臺幣元

| 前年度決算數 | | 科 目 | | 本年度預算數 | | 上年度預算數 | | 比較增減(－) |
|---------------|-------|-----|------------|---------------|-------|---------------|-------|-------------|
| 金 額 | % | 編 號 | 名 稱 | 金 額 | % | 金 額 | % | |
| 244,230,435 | 5.46 | 62 | 業務外賸餘(短絀－) | 81,443,865 | 1.68 | 67,403,753 | 1.42 | 14,040,112 |
| 1,799,624,700 | 40.27 | 66 | 本期賸餘(短絀－) | 1,961,072,091 | 40.46 | 1,488,990,593 | 31.44 | 472,081,498 |

臺北市公有收費停車場基金

餘絀撥補預計表

中華民國106年度

單位：新臺幣元

| 前年度決算數 | | 上年度預算數 | | 項 目 | | 本年度預算數 | | 說 明 |
|----------------|--------|----------------|--------|------|---------|----------------|--------|----------------|
| 金 額 | % | 金 額 | % | 編號 | 名 稱 | 金 額 | % | |
| 21,869,057,889 | 100.00 | 22,744,530,135 | 100.00 | 71 | 賸餘之部 | 24,359,474,555 | 100.00 | 詳解繳市庫淨額明細表第94頁 |
| 1,799,624,700 | 8.23 | 1,488,990,593 | 6.55 | 7111 | 本期賸餘 | 1,961,072,091 | 8.05 | |
| 20,069,433,189 | 91.77 | 21,255,539,542 | 93.45 | 7112 | 前期未分配賸餘 | 22,398,402,464 | 91.95 | |
| 614,994,329 | 2.81 | 344,651,689 | 1.52 | 72 | 分配之部 | 412,211,536 | 1.69 | |
| 614,994,329 | 2.81 | 344,651,689 | 1.52 | 7214 | 解繳市庫淨額 | 412,211,536 | 1.69 | |
| 21,254,063,560 | 97.19 | 22,399,878,446 | 98.48 | 73 | 未分配賸餘 | 23,947,263,019 | 98.31 | |

臺北市公有收費停車場基金

20801-15

現金流量預計表

中華民國106年度

單位：新臺幣元

| 項 目 | | 本年度預算數 | 說 明 |
|------|--------------------|---------------|---|
| 編 號 | 名 稱 | 金 額 | |
| 81 | 業務活動之現金流量 | | |
| 811 | 本期賸餘(短絀-) | 1,961,072,091 | |
| 812 | 調整非現金項目 | 860,131,692 | |
| 8124 | 折舊及折耗 | 859,462,059 | 固定資產提列折舊(詳第135頁)。 |
| 8126 | 攤銷 | 698,033 | 無形資產攤銷。 |
| 812A | 處理資產短絀(賸餘-) | -28,400 | 資產報廢(詳第110頁)。 |
| 813 | 業務活動之淨現金流入(流出一) | 2,821,203,783 | |
| 82 | 投資活動之現金流量 | | |
| 822 | 減少投資、長期應收款、貸墊款及準備金 | 72,863,000 | 減少長期應收款(詳第166頁)。 |
| 823 | 減少固定資產及遞耗資產 | 28,400 | 出售報廢資產設備(詳第110頁)。 |
| 82C | 增加固定資產及遞耗資產 | -742,402,377 | 固定資產建設改良擴充(詳第95-109頁)，另增列土地及短期負債76,614,239元、增列土地及長期負債459,685,436元不影響現金流量。 |
| 82Z | 投資活動之淨現金流入(流出一) | -669,510,977 | |
| 83 | 融資活動之現金流量 | | |
| 83D | 賸餘分配款 | -412,211,536 | 解繳市庫淨額之數(詳第94頁)。 |
| 83Z | 融資活動之淨現金流入(流出一) | -412,211,536 | |
| 85 | 現金及約當現金之淨增(淨減-) | 1,739,481,270 | |
| 86 | 期初現金及約當現金 | 6,334,826,225 | |

臺北市公有收費停車場基金現金流量預計表

中華民國106年度

單位：新臺幣元

| 項 目 | | 本年度預算數 | 說 明 |
|-----|-----------|---------------|-----|
| 編 號 | 名 稱 | 金 額 | |
| 87 | 期末現金及約當現金 | 8,074,307,495 | |

註：本表係採現金及約當現金基礎，包括現金及自投資日起3個月內到期或清償之債權證券。

附 屬 表

臺北市公有收費停車場基金

20801-17

管理收入明細表

中華民國106年度

單位：新臺幣元

| 前年度決算數 | 上年度預算數 | 科 目 | | 本 年 度 預 算 數 | | | | 說 明 |
|---------------|---------------|------|------|-------------|-----|-------------|---------------|--|
| | | 編 號 | 名 稱 | 單 位 | 數 量 | 單 價 | 金 額 | |
| 3,553,466,277 | 3,810,053,315 | | 合計 | | | | 3,810,062,870 | |
| 3,553,466,277 | 3,810,053,315 | 411A | 管理收入 | | | | 3,810,062,870 | 較上年度預算數3,810,053,315元，增加9,555元。 |
| | | | | 年 | 1 | 163,510,660 | 163,510,660 | 1.第一營運分區（路邊），道路兩側平面、小面積平面廣場、高架橋下平面。 |
| | | | | 年 | 1 | 248,447,080 | 248,447,080 | 2.第二營運分區（路邊），道路兩側平面、小面積平面廣場、高架橋下平面。 |
| | | | | 年 | 1 | 174,586,080 | 174,586,080 | 3.第三營運分區（路邊），道路兩側平面、小面積平面廣場、高架橋下平面。 |
| | | | | 年 | 1 | 294,782,700 | 294,782,700 | 4.第四營運分區（路邊），道路兩側平面、小面積平面廣場、高架橋下平面。 |
| | | | | 年 | 1 | 371,507,500 | 371,507,500 | 5.第五營運分區（路邊），道路兩側平面、小面積平面廣場、高架橋下平面。 |
| | | | | 年 | 1 | 187,793,640 | 187,793,640 | 6.第七營運分區（路邊），道路兩側平面、小面積平面廣場、高架橋下平面。 |
| | | | | 年 | 1 | 325,588,800 | 325,588,800 | 7.第八營運分區（路邊），道路兩側平面、小面積平面廣場、高架橋下平面。 |
| | | | | 年 | 1 | 229,449,960 | 229,449,960 | 8.建國北路高架橋下（二）（平面），道路兩側平面、小面積平面廣場、高架橋下平面。 |
| | | | | 年 | 1 | 180,216,060 | 180,216,060 | 9.建國南路高架橋下（一）（平 |

臺北市公有收費停車場基金

管理收入明細表

中華民國106年度

單位：新臺幣元

| 前年度決算數 | 上年度預算數 | 科 目 | | 本 年 度 預 算 數 | | | | 說 明 |
|--------|--------|-----|-----|-------------|-----|------------|------------|---------------------------|
| | | 編 號 | 名 稱 | 單 位 | 數 量 | 單 價 | 金 額 | |
| | | | | 年 | 1 | 24,284,750 | 24,284,750 | 面)，道路兩側平面、小面積平面廣場、高架橋下平面。 |
| | | | | 年 | 1 | 26,594,250 | 26,594,250 | 10.百齡地下停車場（路外），地下自走式。 |
| | | | | 年 | 1 | 12,934,500 | 12,934,500 | 11.前港地下停車場（路外），地下自走式。 |
| | | | | 年 | 1 | 12,934,500 | 12,934,500 | 12.大豐地下停車場（路外），地下自走式。 |
| | | | | 年 | 1 | 21,579,050 | 21,579,050 | 13.石牌國小地下停車場(路外)，地下自走式。 |
| | | | | 年 | 1 | 14,500,800 | 14,500,800 | 14.福林公園地下停車場，地下自走式。 |
| | | | | 年 | 1 | 4,860,900 | 4,860,900 | 15.蘭雅公園地下停車場，地下自走式。 |
| | | | | 年 | 1 | 7,580,000 | 7,580,000 | 16.立農公園地下停車場，地下自走式。 |
| | | | | 年 | 1 | 9,850,800 | 9,850,800 | 17.承德公園地下停車場，地下自走式。 |
| | | | | 年 | 1 | 12,121,200 | 12,121,200 | 18.社子國小地下停車場，地下自走式。 |
| | | | | 年 | 1 | 18,978,000 | 18,978,000 | 19.大龍國小地下停車場，地下自走式。 |
| | | | | 年 | 1 | 26,016,300 | 26,016,300 | 20.成淵高中地下停車場（路外），地下自走式。 |
| | | | | 年 | 1 | 13,878,900 | 13,878,900 | 21.大稻埕地下停車場（路外），地下自走式。 |
| | | | | 年 | 1 | 16,881,500 | 16,881,500 | 22.朝陽公園地下停車場（路外），地下自走式。 |

臺北市公有收費停車場基金

20801-19

管理收入明細表

中華民國106年度

單位：新臺幣元

| 前年度決算數 | 上年度預算數 | 科 目 | | 本 年 度 預 算 數 | | | | 說 明 |
|--------|--------|-----|-----|-------------|-----|------------|------------|-----------------------------|
| | | 編 號 | 名 稱 | 單 位 | 數 量 | 單 價 | 金 額 | |
| | | | | 年 | 1 | 28,506,450 | 28,506,450 | 23.建成國中地下停車場（路外），地下自走式。 |
| | | | | 年 | 1 | 12,879,000 | 12,879,000 | 24.塔城公園地下停車場（路外），地下自走式。 |
| | | | | 年 | 1 | 11,296,900 | 11,296,900 | 25.市民大道(塔城段)（路外），地下自走式。 |
| | | | | 年 | 1 | 89,003,000 | 89,003,000 | 26.洛陽立體停車場（路外），地上7層地下2層自走式。 |
| | | | | 年 | 1 | 5,941,000 | 5,941,000 | 27.海光公園地下停車場（路外），地下自走式。 |
| | | | | 年 | 1 | 9,921,000 | 9,921,000 | 28.啓聰學校地下停車場，地下自走式。 |
| | | | | 年 | 1 | 17,424,000 | 17,424,000 | 29.蓬萊國小地下停車場，地下自走式。 |
| | | | | 年 | 1 | 23,095,500 | 23,095,500 | 30.建成公園地下停車場，地下自走式。 |
| | | | | 年 | 1 | 16,007,900 | 16,007,900 | 31.興中立體停車場（路外），立體自走式。 |
| | | | | 年 | 1 | 19,039,600 | 19,039,600 | 32.東湖地下停車場（路外），地下自走式。 |
| | | | | 年 | 1 | 12,226,200 | 12,226,200 | 33.南港國小地下停車場，地下自走式。 |
| | | | | 年 | 1 | 2,671,800 | 2,671,800 | 34.西湖綜合大樓地下停車場，地下自走式。 |
| | | | | 年 | 1 | 9,010,000 | 9,010,000 | 35.玉成國小地下停車場，地下自走式。 |
| | | | | 年 | 1 | 17,396,300 | 17,396,300 | 36.玉成公園地下停車場，地下自走式。 |

臺北市公有收費停車場基金

管理收入明細表

中華民國106年度

單位：新臺幣元

| 前年度決算數 | 上年度預算數 | 科 目 | | 本 年 度 預 算 數 | | | | 說 明 |
|--------|--------|-----|-----|-------------|----|------------|------------|--------------------------|
| | | 編 號 | 名 稱 | 單位 | 數量 | 單價 | 金 額 | |
| | | | | 年 | 1 | 12,752,000 | 12,752,000 | 37.南港世貿公園地下停車場，地下自走式。 |
| | | | | 年 | 1 | 19,779,200 | 19,779,200 | 38.洲子立體停車場，立體自走式。 |
| | | | | 年 | 1 | 21,701,100 | 21,701,100 | 39.永盛公園地下停車場（路外），地下自走式。 |
| | | | | 年 | 1 | 60,213,800 | 60,213,800 | 40.林森公園地下停車場（路外），地下自走式。 |
| | | | | 年 | 1 | 26,894,450 | 26,894,450 | 41.民有市場停車場（路外），地下自走式。 |
| | | | | 年 | 1 | 14,038,800 | 14,038,800 | 42.榮星公園地下停車場（路外），地下自走式。 |
| | | | | 年 | 1 | 21,137,125 | 21,137,125 | 43.長安國小地下停車場（路外），地下自走式。 |
| | | | | 年 | 1 | 34,670,000 | 34,670,000 | 44.民權公園地下停車場（路外），地下自走式。 |
| | | | | 年 | 1 | 22,317,000 | 22,317,000 | 45.民生立體停車場（路外），立體自走式。 |
| | | | | 年 | 1 | 8,783,100 | 8,783,100 | 46.健康國小地下停車場（路外），地下自走式。 |
| | | | | 年 | 1 | 13,452,250 | 13,452,250 | 47.西松高中地下停車場（路外），地下自走式。 |
| | | | | 年 | 1 | 22,404,800 | 22,404,800 | 48.中崙地下停車場（路外），地下自走式。 |
| | | | | 年 | 1 | 24,123,550 | 24,123,550 | 49.五分埔公園地下停車場（路外），地下自走式。 |
| | | | | 年 | 1 | 21,571,800 | 21,571,800 | 50.松山高中地下停車場（路外），地下自走式。 |

臺北市公有收費停車場基金

20801-21

管理收入明細表

中華民國106年度

單位：新臺幣元

| 前年度決算數 | 上年度預算數 | 科 目 | | 本 年 度 預 算 數 | | | | 說 明 |
|--------|--------|-----|-----|-------------|-----|-------------|-------------|--------------------------|
| | | 編 號 | 名 稱 | 單 位 | 數 量 | 單 價 | 金 額 | |
| | | | | 年 | 1 | 19,413,000 | 19,413,000 | 51.松山國小地下停車場，地下自走式。 |
| | | | | 年 | 1 | 25,170,400 | 25,170,400 | 52.松山車站地下停車場，地下自走式。 |
| | | | | 年 | 1 | 103,777,200 | 103,777,200 | 53.峨眉立體停車場（路外），7層自走式。 |
| | | | | 年 | 1 | 50,869,050 | 50,869,050 | 54.中山堂地下停車場（路外），地下2層自走式。 |
| | | | | 年 | 1 | 9,792,700 | 9,792,700 | 55.萬板地下停車場（路外），地下自走式。 |
| | | | | 年 | 1 | 15,644,925 | 15,644,925 | 56.青年公園高爾夫球場地下停車場，地下自走式。 |
| | | | | 年 | 1 | 13,646,400 | 13,646,400 | 57.青年公園棒球場地下停車場，地下自走式。 |
| | | | | 年 | 1 | 12,378,450 | 12,378,450 | 58.古亭國中地下停車場，地下自走式。 |
| | | | | 年 | 1 | 37,824,150 | 37,824,150 | 59.艋舺公園地下停車場，地下自走式。 |
| | | | | 年 | 1 | 22,572,000 | 22,572,000 | 60.萬華國中地下停車場，地下自走式。 |
| | | | | 年 | 1 | 27,856,100 | 27,856,100 | 61.市民大道（中林段）地下停車場，地下自走式。 |
| | | | | 年 | 1 | 9,307,350 | 9,307,350 | 62.附中公園地下停車場（路外），地下自走式。 |
| | | | | 年 | 1 | 32,208,500 | 32,208,500 | 63.大安高工地下停車場（路外），地下自走式。 |
| | | | | 年 | 1 | 66,635,350 | 66,635,350 | 64.大安森林地下停車場（路外），地下自走式。 |

臺北市公有收費停車場基金

管理收入明細表

中華民國106年度

單位：新臺幣元

| 前年度決算數 | 上年度預算數 | 科 目 | | 本 年 度 預 算 數 | | | | 說 明 |
|--------|--------|-----|-----|-------------|-----|------------|------------|--------------------------------|
| | | 編 號 | 名 稱 | 單 位 | 數 量 | 單 價 | 金 額 | |
| | | | | 年 | 1 | 36,074,780 | 36,074,780 | 65.龍門國中地下停車場(路外)，地下自走式。 |
| | | | | 年 | 1 | 16,910,640 | 16,910,640 | 66.金華公園地下停車場(路外)，地下自走式。 |
| | | | | 年 | 1 | 23,589,000 | 23,589,000 | 67.景華地下停車場(路外)，地下自走式。 |
| | | | | 年 | 1 | 6,218,000 | 6,218,000 | 68.景美國小地下停車場，地下自走式。 |
| | | | | 年 | 1 | 8,773,150 | 8,773,150 | 69.興隆公園地下停車場，地下自走式。 |
| | | | | 年 | 1 | 9,579,300 | 9,579,300 | 70.市民大道(公中段)地下停車場，地下自走式。 |
| | | | | 年 | 1 | 23,688,600 | 23,688,600 | 71.市民大道(林森北路至金山南北路)(路外)，地下自走式。 |
| | | | | 年 | 1 | 21,720,000 | 21,720,000 | 72.市民大道(復敦段)(路外)，地下自走式。 |
| | | | | 年 | 1 | 51,102,000 | 51,102,000 | 73.僑安地下停車場，地下自走式。 |
| | | | | 年 | 1 | 24,329,400 | 24,329,400 | 74.忠信地下停車場(路外)，地下自走式。 |
| | | | | 年 | 1 | 18,451,150 | 18,451,150 | 75.興雅國中地下停車場(路外)，地下自走式。 |
| | | | | 年 | 1 | 24,743,750 | 24,743,750 | 76.信義廣場地下停車場(路外)，地下自走式。 |
| | | | | 年 | 1 | 21,045,250 | 21,045,250 | 77.信義三張里地下停車場(路外)，地下自走式。 |

臺北市公有收費停車場基金

20801-23

管理收入明細表

中華民國106年度

單位：新臺幣元

| 前年度決算數 | 上年度預算數 | 科 目 | | 本 年 度 預 算 數 | | | | 說 明 |
|--------|--------|-----|-----|-------------|-----|------------|------------|------------------------------|
| | | 編 號 | 名 稱 | 單 位 | 數 量 | 單 價 | 金 額 | |
| | | | | 年 | 1 | 18,147,070 | 18,147,070 | 78.春光公園地下停車場（路外），地下自走式。 |
| | | | | 年 | 1 | 15,738,400 | 15,738,400 | 79.市民大道（敦延段）（路外），地下自走式。 |
| | | | | 年 | 1 | 15,376,500 | 15,376,500 | 80.市民大道（延吉段）（路外），地下自走式。 |
| | | | | 年 | 1 | 8,304,050 | 8,304,050 | 81.市民大道（建復段）（路外），地下自走式。 |
| | | | | 年 | 1 | 6,428,200 | 6,428,200 | 82.信義國小地下停車場，地下自走式。 |
| | | | | 年 | 1 | 4,916,000 | 4,916,000 | 83.萬興國小地下停車場，地下自走式。 |
| | | | | 年 | 1 | 9,128,250 | 9,128,250 | 84.地政及災害應變中心地下停車場（路外），地下自走式。 |
| | | | | 年 | 1 | 6,585,600 | 6,585,600 | 85.松山工農地下停車場，地下自走式。 |
| | | | | 年 | 1 | 7,917,150 | 7,917,150 | 86.嘉興公園地下停車場，地下自走式。 |

臺北市公有收費停車場基金

其他勞務收入明細表

中華民國106年度

單位：新臺幣元

| 前年度決算數 | 上年度預算數 | 科 目 | | 本 年 度 預 算 數 | | | | 說 明 |
|------------|-------------|------|--------|-------------|----|-------------|-------------|---|
| | | 編 號 | 名 稱 | 單位 | 數量 | 單價 | 金 額 | |
| 97,693,425 | 108,029,150 | | 合計 | | | | 108,029,150 | |
| 97,693,425 | 108,029,150 | 411Y | 其他勞務收入 | 年 | 1 | 108,029,150 | 108,029,150 | 較上年度預算數108,029,150元，無增減。 違規停車拖吊移置及保管費收入。 |

臺北市公有收費停車場基金

20801-25

土地租金收入明細表

中華民國106年度

單位：新臺幣元

| 前年度決算數 | 上年度預算數 | 科 目 | | 本 年 度 預 算 數 | | | | 說 明 |
|------------|------------|------|--------|-------------|-----|------------|------------|--|
| | | 編 號 | 名 稱 | 單 位 | 數 量 | 單 價 | 金 額 | |
| 46,213,421 | 46,213,421 | | 合計 | | | | 59,988,172 | |
| 46,213,421 | 46,213,421 | 4141 | 土地租金收入 | | | | 59,988,172 | 較上年度預算數46,213,421元，增加13,774,751元。 |
| | | | | 年 | 1 | 102,636 | 102,636 | 1.張潘草之繼承人(張火生、張和發及張雙)占用本市北投區開明段2小段880地號占用使用補償金。(以公告地價年息5%計算) |
| | | | | 年 | 1 | 71,532 | 71,532 | 2.趙夏豔卿之繼承人(趙宗信先生)占用本市北投區開明段2小段880地號占用使用補償金。(以公告地價年息5%計算) |
| | | | | 年 | 1 | 80,856 | 80,856 | 3.吳許月桃占用本市北投區開明段2小段880地號占用使用補償金。(以公告地價年息5%計算) |
| | | | | 年 | 1 | 2,386,101 | 2,386,101 | 4.士林區211K01停車場用地租金收入。(以公告地價年息5%計算) |
| | | | | 年 | 1 | 11,421,298 | 11,421,298 | 5.大同區702M01市場暨停車場用地租金收入。(以公告地價年息3%計算) |
| | | | | 年 | 1 | 157,937 | 157,937 | 6.松山區撫遠街機場東側停車場用地使用費收入。(以公告地價年息5%計算) |
| | | | | 年 | 1 | 54,564 | 54,564 | 7.林廖來好占用本市萬華區莒光段一小段357地號占用使用補償金。(以公告地價年息5%計算) |
| | | | | 年 | 1 | 27,288 | 27,288 | 8.黃阿木占用本市萬華區莒光段一小段357地號占用使用補償金。(以公告地價年息5%計算) |

臺北市公有收費停車場基金
土地租金收入明細表

中華民國106年度

單位：新臺幣元

| 前年度決算數 | 上年度預算數 | 科 目 | | 本 年 度 預 算 數 | | | | 說 明 |
|--------|--------|-----|-----|-------------|-----|------------|------------|--|
| | | 編 號 | 名 稱 | 單 位 | 數 量 | 單 價 | 金 額 | |
| | | | | 年 | 1 | 27,288 | 27,288 | 9.柯春富占用本市萬華區莒光段一小段357地號占用使用補償金。(以公告地價年息5%計算) 10.胡文成占用本市萬華區莒光段一小段357地號占用使用補償金。(以公告地價年息5%計算) 11.許春蘭占用本市萬華區莒光段一小段357地號占用使用補償金。(以公告地價年息5%計算) 12.原臺北市監理處及北區分處土地使用費收入。(以土地公告地價*使用面積*1.5%計算) |
| | | | | 年 | 1 | 34,104 | 34,104 | |
| | | | | 年 | 1 | 17,052 | 17,052 | |
| | | | | 年 | 1 | 45,607,516 | 45,607,516 | |

臺北市公有收費停車場基金
其他建築物租金收入明細表

20801-27

中華民國106年度

單位：新臺幣元

| 前年度決算數 | 上年度預算數 | 科 目 | | 本 年 度 預 算 數 | | | | 說 明 |
|-----------|-----------|------|-----------|-------------|-----|-----------|-----------|--|
| | | 編 號 | 名 稱 | 單 位 | 數 量 | 單 價 | 金 額 | |
| 3,297,820 | 3,297,820 | | 合計 | | | | 3,245,710 | |
| 3,297,820 | 3,297,820 | 4146 | 其他建築物租金收入 | 年 | 1 | 3,245,710 | 3,245,710 | 較上年度預算數3,297,820元，減少52,110元。 原臺北市監理處及北區分處建物使用費收入。(以房屋評定現值年息10%計算) |

臺北市公有收費停車場基金

權利金收入明細表

中華民國106年度

單位：新臺幣元

| 前年度決算數 | 上年度預算數 | 科 目 | | 本 年 度 預 算 數 | | | | 說 明 |
|-------------|-------------|------|-------|-------------|-----|-----------|-------------|------------------------------------|
| | | 編 號 | 名 稱 | 單 位 | 數 量 | 單 價 | 金 額 | |
| 274,632,597 | 331,419,157 | | 合計 | | | | 395,440,136 | |
| 274,632,597 | 331,419,157 | 4147 | 權利金收入 | | | | 395,440,136 | 較上年度預算數331,419,157元，增加64,020,979元。 |
| | | | | 場 | 1 | 2,155,960 | 2,155,960 | 1.東和公園平面停車場(1區)。 |
| | | | | 場 | 1 | 2,109,952 | 2,109,952 | 2.至誠平面停車場(1區)。 |
| | | | | 場 | 1 | 2,660,000 | 2,660,000 | 3.陽明山立體停車場(1區)。 |
| | | | | 場 | 1 | 814,911 | 814,911 | 4.陽明山花鐘平面停車場(1區)。 |
| | | | | 場 | 1 | 1,900,000 | 1,900,000 | 5.陽明山第二停車場(1區)。 |
| | | | | 場 | 1 | 860,376 | 860,376 | 6.捷運劍潭站橋下機車停車場(1區)。 |
| | | | | 場 | 1 | 430,188 | 430,188 | 7.捷運士林站橋下機車停車場(1區)。 |
| | | | | 場 | 1 | 1,874,748 | 1,874,748 | 8.復興路平面停車場(1區)。 |
| | | | | 場 | 1 | 7,964,404 | 7,964,404 | 9.振華公園旁平面停車場(1區)。 |
| | | | | 場 | 1 | 4,977,996 | 4,977,996 | 10.公館路平面停車場(1區)。 |
| | | | | 場 | 1 | 656,160 | 656,160 | 11.開勝平面停車場(1區)。 |
| | | | | 場 | 1 | 6,761,707 | 6,761,707 | 12.關渡水岸自然公園平面停車場(1區)。 |
| | | | | 場 | 1 | 2,505,968 | 2,505,968 | 13.知行路平面停車場(1區)。 |
| | | | | 場 | 1 | 1,212,648 | 1,212,648 | 14.中央北路四段平面停車場(1區)。 |
| | | | | 場 | 1 | 1,941,964 | 1,941,964 | 15.關渡醫院旁平面停車場(1區)。 |

臺北市公有收費停車場基金

20801-29

權利金收入明細表

中華民國106年度

單位：新臺幣元

| 前年度決算數 | 上年度預算數 | 科 目 | | 本 年 度 預 算 數 | | | | 說 明 |
|--------|--------|-----|-----|-------------|-----|------------|------------|-----------------------|
| | | 編 號 | 名 稱 | 單 位 | 數 量 | 單 價 | 金 額 | |
| | | | | 場 | 1 | 16,870,311 | 16,870,311 | 16.故宮廣場平面停車場(1區)。 |
| | | | | 場 | 1 | 509,384 | 509,384 | 17.天母公園平面停車場(1區)。 |
| | | | | 場 | 1 | 1,166,447 | 1,166,447 | 18.行義路平面停車場(1區)。 |
| | | | | 場 | 1 | 1,640,681 | 1,640,681 | 19.明德臨時平面停車場(1區)。 |
| | | | | 場 | 1 | 3,258,440 | 3,258,440 | 20.福港街平面停車場(1區)。 |
| | | | | 場 | 1 | 38,938 | 38,938 | 21.洲美快速道路高架橋下停車場(1區)。 |
| | | | | 場 | 1 | 1,231,200 | 1,231,200 | 22.忠誠路(一)平面停車場(1區)。 |
| | | | | 場 | 1 | 1,504,800 | 1,504,800 | 23.忠誠路(二)平面停車場(1區)。 |
| | | | | 場 | 1 | 1,094,596 | 1,094,596 | 24.三合街平面停車場(1區)。 |
| | | | | 場 | 1 | 3,160,000 | 3,160,000 | 25.文昌國小地下停車場(1區)。 |
| | | | | 場 | 1 | 4,666,656 | 4,666,656 | 26.社園立體停車場(1區)。 |
| | | | | 場 | 1 | 6,901,200 | 6,901,200 | 27.振興公園地下停車場(1區)(新增)。 |
| | | | | 場 | 1 | 2,986,656 | 2,986,656 | 28.大業立體機械停車場(1區)(新增)。 |
| | | | | 場 | 1 | 1,627,200 | 1,627,200 | 29.七星公園地下停車場(1區)(新增)。 |
| | | | | 場 | 1 | 6,486,332 | 6,486,332 | 30.百齡橋旁平面停車場(2區)。 |
| | | | | 場 | 1 | 2,688,676 | 2,688,676 | 31.社正路平面停車場(2區)。 |
| | | | | 場 | 1 | 2,847,936 | 2,847,936 | 32.迪化污水處理廠平面停車場(2區)。 |

臺北市公有收費停車場基金

權利金收入明細表

中華民國106年度

單位：新臺幣元

| 前年度決算數 | 上年度預算數 | 科 目 | | 本 年 度 預 算 數 | | | | 說 明 |
|--------|--------|-----|-----|-------------|----|------------|------------|--------------------------|
| | | 編 號 | 名 稱 | 單位 | 數量 | 單價 | 金 額 | |
| | | | | 場 | 1 | 3,088,692 | 3,088,692 | 33.中山北路2段42巷臨時平面停車場(2區)。 |
| | | | | 場 | 1 | 2,463,297 | 2,463,297 | 34.華陰街臨時平面停車場(2區)。 |
| | | | | 場 | 1 | 1,353,012 | 1,353,012 | 35.社中街平面停車場(2區)。 |
| | | | | 場 | 1 | 4,929,760 | 4,929,760 | 36.華江橋下雙層停車場(2區)。 |
| | | | | 場 | 1 | 2,602,420 | 2,602,420 | 37.東園平面停車場(2區)。 |
| | | | | 場 | 1 | 1,643,776 | 1,643,776 | 38.大理地下停車場(2區)。 |
| | | | | 場 | 1 | 6,411,332 | 6,411,332 | 39.臺北大橋橋下停車場(2區)。 |
| | | | | 場 | 1 | 1,853,616 | 1,853,616 | 40.新糖廊公園地下停車場(2區)。 |
| | | | | 場 | 1 | 2,426,964 | 2,426,964 | 41.兒童育樂中心旁平面停車場(2區)。 |
| | | | | 場 | 1 | 4,186,080 | 4,186,080 | 42.揚雅立體停車場(2區)。 |
| | | | | 場 | 1 | 10,400,400 | 10,400,400 | 43.雙園國中地下停車場(2區)(新增)。 |
| | | | | 場 | 1 | 222,856 | 222,856 | 44.南港59號公園臨時平面停車場(3區)。 |
| | | | | 場 | 1 | 42,080 | 42,080 | 45.研究院路平面停車場(3區)。 |
| | | | | 場 | 1 | 314,548 | 314,548 | 46.福山平面停車場(3區)。 |
| | | | | 場 | 1 | 1,325,000 | 1,325,000 | 47.西康地下停車場(3區)。 |
| | | | | 場 | 1 | 1,044,864 | 1,044,864 | 48.環山平面停車場(3區)。 |
| | | | | 場 | 1 | 2,848,451 | 2,848,451 | 49.石潭平面停車場(3區)。 |

臺北市公有收費停車場基金

20801-31

權利金收入明細表

中華民國106年度

單位：新臺幣元

| 前年度決算數 | 上年度預算數 | 科 目 | | 本 年 度 預 算 數 | | | | 說 明 |
|--------|--------|-----|-----|-------------|----|-----------|-----------|-----------------------------------|
| | | 編 號 | 名 稱 | 單位 | 數量 | 單價 | 金 額 | |
| | | | | 場 | 1 | 874,932 | 874,932 | 50.康寧平面停車場(3區)。 |
| | | | | 場 | 1 | 2,048,577 | 2,048,577 | 51.文湖平面停車場(3區)。 |
| | | | | 場 | 1 | 1,625,200 | 1,625,200 | 52.康東平面停車場(3區)。 |
| | | | | 場 | 1 | 2,117,160 | 2,117,160 | 53.南港公園平面停車場(3區)。 |
| | | | | 場 | 1 | 3,231,456 | 3,231,456 | 54.南港經貿園區R16平面停車場(3區)。 |
| | | | | 場 | 1 | 2,664,000 | 2,664,000 | 55.大湖公園地下停車場(3區)。 |
| | | | | 場 | 1 | 808,676 | 808,676 | 56.濱江國中地下停車場(3區)。 |
| | | | | 場 | 1 | 504,000 | 504,000 | 57.麗湖公園地下停車場(3區)。 |
| | | | | 場 | 1 | 2,400,000 | 2,400,000 | 58.西湖公園地下停車場(3區)。 |
| | | | | 場 | 1 | 5,839,992 | 5,839,992 | 59.成德立體停車場(3區)。 |
| | | | | 場 | 1 | 2,999,256 | 2,999,256 | 60.康樂立體停車場(3區)。 |
| | | | | 場 | 1 | 7,560,000 | 7,560,000 | 61.昆陽捷運站平面停車場(3區)。 |
| | | | | 場 | 1 | 5,273,640 | 5,273,640 | 62.湖興立體機械停車場(3區)(新增)。 |
| | | | | 場 | 1 | 7,938,000 | 7,938,000 | 63.港富立體機械停車場(3區)(新增)。 |
| | | | | 場 | 1 | 5,559,820 | 5,559,820 | 64.中山北路3段55巷平面停車場(4區)。 |
| | | | | 場 | 1 | 8,350,908 | 8,350,908 | 65.中山運動中心旁平面停車場(原44巷46巷平面整併)(4區)。 |
| | | | | 場 | 1 | 2,076,403 | 2,076,403 | 66.龍江平面停車場(4區)。 |

臺北市公有收費停車場基金
權利金收入明細表

中華民國106年度

單位：新臺幣元

| 前年度決算數 | 上年度預算數 | 科 目 | | 本 年 度 預 算 數 | | | | 說 明 |
|--------|--------|-----|-----|-------------|-----|------------|------------|---------------------------|
| | | 編 號 | 名 稱 | 單 位 | 數 量 | 單 價 | 金 額 | |
| | | | | 場 | 1 | 22,329,996 | 22,329,996 | 67.光復東村廣場停車場(4區)。 |
| | | | | 場 | 1 | 9,843,900 | 9,843,900 | 68.林森北路399巷臨時平面停車場(4區)。 |
| | | | | 場 | 1 | 3,660,000 | 3,660,000 | 69.進安公園地下停車場(4區)。 |
| | | | | 場 | 1 | 295,000 | 295,000 | 70.北寧路地下停車場(5區)。 |
| | | | | 場 | 1 | 4,388,326 | 4,388,326 | 71.吉祥平面停車場(5區)。 |
| | | | | 場 | 1 | 708,910 | 708,910 | 72.松隆平面停車場(5區)。 |
| | | | | 場 | 1 | 5,135,300 | 5,135,300 | 73.民生社區活動中心地下停車場(5區)。 |
| | | | | 場 | 1 | 5,292,000 | 5,292,000 | 74.偶戲博物館地下停車場(5區)。 |
| | | | | 場 | 1 | 6,609,600 | 6,609,600 | 75.雅祥公園地下停車場(5區)(新增)。 |
| | | | | 場 | 1 | 6,536,864 | 6,536,864 | 76.耕莘文教院前平面停車場(7區)。 |
| | | | | 場 | 1 | 360,900 | 360,900 | 77.景豐臨時平面停車場(7區)。 |
| | | | | 場 | 1 | 1,932,925 | 1,932,925 | 78.興隆市場旁平面停車場(7區)。 |
| | | | | 場 | 1 | 287,090 | 287,090 | 79.溪洲街平面停車場(7區)。 |
| | | | | 場 | 1 | 270,676 | 270,676 | 80.三福街平面停車場(7區)。 |
| | | | | 場 | 1 | 90,224 | 90,224 | 81.和興路平面停車場(7區)。 |
| | | | | 場 | 1 | 1,054,332 | 1,054,332 | 82.同安街平面停車場(7區)。 |
| | | | | 場 | 1 | 8,392,680 | 8,392,680 | 83.台北花木批發市場地下停車場(7區)(新增)。 |

臺北市公有收費停車場基金

20801-33

權利金收入明細表

中華民國106年度

單位：新臺幣元

| 前年度決算數 | 上年度預算數 | 科 目 | | 本 年 度 預 算 數 | | | | 說 明 |
|--------|--------|-----|-----|-------------|----|------------|------------|----------------------------------|
| | | 編 號 | 名 稱 | 單位 | 數量 | 單價 | 金 額 | |
| | | | | 場 | 1 | 2,523,960 | 2,523,960 | 84.莒光立體機械停車場(7區)(新增)。 |
| | | | | 場 | 1 | 8,300,756 | 8,300,756 | 85.四維路成功市場臨時攤棚平面停車場(8區)。 |
| | | | | 場 | 1 | 4,530,577 | 4,530,577 | 86.吳興街284巷臨時平面停車場(8區)。 |
| | | | | 場 | 1 | 2,714,029 | 2,714,029 | 87.松德臨時平面停車場(8區)。 |
| | | | | 場 | 1 | 428,712 | 428,712 | 88.和平東路4段381巷平面停車場(軍功平面停車場)(8區)。 |
| | | | | 場 | 1 | 1,320,804 | 1,320,804 | 89.保儀路平面停車場(8區)。 |
| | | | | 場 | 1 | 248,724 | 248,724 | 90.永建市場旁平面停車場(8區)。 |
| | | | | 場 | 1 | 9,940,800 | 9,940,800 | 91.吳興街220巷(一)平面停車場(8區)。 |
| | | | | 場 | 1 | 10,464,000 | 10,464,000 | 92.吳興街220巷(二)平面停車場(8區)。 |
| | | | | 場 | 1 | 1,677,424 | 1,677,424 | 93.樟新平面停車場(8區)。 |
| | | | | 場 | 1 | 4,447,200 | 4,447,200 | 94.吳興街220巷平面停車場(8區)。 |
| | | | | 場 | 1 | 2,466,800 | 2,466,800 | 95.木柵路三段臨時平面停車場(8區)。 |
| | | | | 場 | 1 | 444,024 | 444,024 | 96.政大三街臨時平面停車場(8區)。 |
| | | | | 場 | 1 | 900,000 | 900,000 | 97.辛亥國小地下停車場(8區)。 |
| | | | | 場 | 1 | 1,308,000 | 1,308,000 | 98.吳興街156巷25弄平面停車場(8區)。 |

臺北市公有收費停車場基金
權利金收入明細表

中華民國106年度

單位：新臺幣元

| 前年度決算數 | 上年度預算數 | 科 目 | | 本 年 度 預 算 數 | | | | 說 明 |
|--------|--------|-----|-----|-------------|-----|------------|------------|-------------------|
| | | 編 號 | 名 稱 | 單 位 | 數 量 | 單 價 | 金 額 | |
| | | | | 場 | 1 | 39,690,000 | 39,690,000 | 99.府前廣場地下停車場(8區)。 |
| | | | | 場 | 1 | 20,310,000 | 20,310,000 | 100.松壽地下停車場(8區)。 |

臺北市公有收費停車場基金

20801-35

停車空間代金收入明細表

中華民國106年度

單位：新臺幣元

| 前年度決算數 | 上年度預算數 | 科 目 | | 本 年 度 預 算 數 | | | | 說 明 |
|-------------|-------------|------|----------|-------------|-----|-------------|-------------|---|
| | | 編 號 | 名 稱 | 單 位 | 數 量 | 單 價 | 金 額 | |
| 246,204,143 | 137,200,000 | | 合計 | | | | 170,000,000 | |
| 246,204,143 | 137,200,000 | 417S | 停車空間代金收入 | 年 | 1 | 170,000,000 | 170,000,000 | 較上年度預算數137,200,000元，增加32,800,000元。 臺北市建築物附設停車空間繳納代金。 |

臺北市公有收費停車場基金

雜項業務收入明細表

中華民國106年度

單位：新臺幣元

| 前年度決算數 | 上年度預算數 | 科 目 | | 本 年 度 預 算 數 | | | | 說 明 |
|-------------|-------------|------|--------|-------------|----|------------|-------------|---------------------------------------|
| | | 編 號 | 名 稱 | 單位 | 數量 | 單價 | 金 額 | |
| 247,076,248 | 300,000,000 | | 合計 | | | | 300,000,000 | |
| 247,076,248 | 300,000,000 | 41AY | 雜項業務收入 | | | | 300,000,000 | 較上年度預算數300,000,000元，無增減。 違規停車罰鍰收入。 |
| | | | | 月 | 12 | 25,000,000 | 300,000,000 | |

臺北市公有收費停車場基金

20801-37

投資賸餘明細表

中華民國106年度

單位：新臺幣元

| 前年度決算數 | 上年度預算數 | 科 目 | | 本 年 度 預 算 數 | | | | 說 明 |
|------------|------------|------|------|-------------|-----|------------|------------|--|
| | | 編 號 | 名 稱 | 單 位 | 數 量 | 單 價 | 金 額 | |
| 23,022,547 | 20,000,000 | | 合計 | | | | 20,000,000 | |
| 23,022,547 | 20,000,000 | 4214 | 投資賸餘 | 年 | 1 | 20,000,000 | 20,000,000 | 較上年度預算數20,000,000元，無增減。 投資悠遊卡投資控股股份有限公司之投資收益。 |

臺北市公有收費停車場基金
資產使用及權利金收入明細表

中華民國106年度

單位：新臺幣元

| 前年度決算數 | 上年度預算數 | 科 目 | | 本 年 度 預 算 數 | | | | 說 明 |
|-----------|-----------|------|------------|-------------|-----|-----------|-----------|-------------------------------|
| | | 編 號 | 名 稱 | 單 位 | 數 量 | 單 價 | 金 額 | |
| 7,635,494 | 8,051,736 | | 合計 | | | | 7,698,528 | |
| 7,635,494 | 8,051,736 | 4226 | 資產使用及權利金收入 | | | | 7,698,528 | 較上年度預算數8,051,736元，減少353,208元。 |
| | | | | 年 | 1 | 6,366,600 | 6,366,600 | 1.室內通訊改善設備租金收入。 |
| | | | | 年 | 1 | 113,472 | 113,472 | 2.悠遊卡自動加值機租金收入。 |
| | | | | 年 | 1 | 825,600 | 825,600 | 3.出租峨眉人行廣場租金收入。 |
| | | | | 年 | 1 | 392,856 | 392,856 | 4.「光纖網路委外建設暨營運案」租用停車場設置設備租金收入 |

臺北市公有收費停車場基金

20801-39

違規罰款收入明細表

中華民國106年度

單位：新臺幣元

| 前年度決算數 | 上年度預算數 | 科 目 | | 本 年 度 預 算 數 | | | | 說 明 |
|------------|-----------|------|--------|-------------|-----|------------|------------|---|
| | | 編 號 | 名 稱 | 單 位 | 數 量 | 單 價 | 金 額 | |
| 17,915,391 | 9,113,817 | | 合計 | | | | 13,847,087 | |
| 17,915,391 | 9,113,817 | 422B | 違規罰款收入 | 年 | 1 | 13,847,087 | 13,847,087 | 較上年度預算數9,113,817元，增加4,733,270元。 違約、逾期罰款收入。 |

臺北市公有收費停車場基金

雜項收入明細表

中華民國106年度

單位：新臺幣元

| 前年度決算數 | 上年度預算數 | 科 目 | | 本 年 度 預 算 數 | | | | 說 明 |
|------------|------------|------|------|-------------|-----|------------|------------|---|
| | | 編 號 | 名 稱 | 單 位 | 數 量 | 單 價 | 金 額 | |
| 48,186,541 | 32,788,200 | | 合計 | | | | 42,248,250 | |
| 48,186,541 | 32,788,200 | 422Y | 雜項收入 | | | | 42,248,250 | 較上年度預算數32,788,200元，增加9,460,050元。 |
| | | | | 年 | 1 | 1,185,600 | 1,185,600 | 1.悠遊卡人工加值服務佣金及閘門加值上傳費收入。 |
| | | | | 年 | 1 | 35,580,000 | 35,580,000 | 2.停車費逾期未繳催繳工本費收入 |
| | | | | 張 | 40 | 150 | 6,000 | 3.識別證個人遺失或損壞繳交工本費。 |
| | | | | 年 | 1 | 5,427,000 | 5,427,000 | 4.拖吊車輛逾期未領拍賣收入。 |
| | | | | 年 | 1 | 28,400 | 28,400 | 5.報廢動產殘值收入。 |
| | | | | 年 | 1 | 10,625 | 10,625 | 6.黃阿木占用本市萬華區莒光段一小段357地號最近5年無權占用使用補償金(第44-48期)。(以公告地價年息5%計算1年地租) |
| | | | | 年 | 1 | 10,625 | 10,625 | 7.柯春富占用本市萬華區莒光段一小段357地號最近5年無權占用使用補償金(第44-48期)。(以公告地價年息5%計算1年地租) |

臺北市公有收費停車場基金

20801-41

管理成本明細表

中華民國106年度

單位：新臺幣元

| 前年度決算數 | 上年度預算數 | 科 目 | | 單位 | 數量 | 單價 | 本年度預算數 | 說 明 |
|---------------|---------------|---------|-----------|----|----|-----------|---------------|-----------------------------------|
| | | 編 號 | 名 稱 | | | | | |
| 2,597,060,147 | 2,931,891,906 | | 合 計 | | | | 2,493,388,578 | |
| 1,873,048 | 1,882,807 | 511A1 | 用人費用 | | | | 7,558,415 | |
| 1,360,188 | 1,360,188 | 511A12 | 聘僱及兼職人員薪資 | | | | 5,429,148 | 較上年度預算數1,360,188元，增加4,068,960元。 |
| 546,396 | 546,396 | 511A121 | 聘用人員薪金 | 年 | 1 | 546,396 | 546,396 | 約聘人員1人薪金(詳聘用及約僱人員明細表第134頁)。 |
| 813,792 | 813,792 | 511A122 | 約僱職員薪金 | 年 | 1 | 4,882,752 | 4,882,752 | 約僱人員12人薪金(詳聘用及約僱人員明細表第134頁)。 |
| 170,023 | 170,023 | 511A15 | 獎金 | | | | 678,643 | 較上年度預算數170,023元，增加508,620元。 |
| 170,023 | 170,023 | 511A153 | 年終獎金 | 年 | 1 | 68,299 | 68,299 | 1.約聘人員年終獎金(詳用人費用彙計表第132-133頁)。 |
| | | | | 年 | 1 | 610,344 | 610,344 | 2.約僱人員年終獎金(詳用人費用彙計表第132-133頁)。 |
| 81,600 | 81,600 | 511A16 | 退休及卹償金 | | | | 325,680 | 較上年度預算數81,600元，增加244,080元。 |
| 81,600 | 81,600 | 511A162 | 工員退休及離職金 | 年 | 1 | 325,680 | 325,680 | 約聘僱人員退休及離職準備金(詳用人費用彙計表第132-133頁)。 |

臺北市公有收費停車場基金

管理成本明細表

中華民國106年度

單位：新臺幣元

| 前年度決算數 | 上年度預算數 | 科 目 | | 單位 | 數量 | 單價 | 本年度 預算數 | 說 明 |
|---------------|---------------|---------|---------|-------|---------|-------------|---------------|------------------------------------|
| | | 編 號 | 名 稱 | | | | | |
| 261,237 | 270,996 | 511A18 | 福利費 | | | | 1,124,944 | 較上年度預算數270,996元，增加853,948元。 |
| 171,405 | 177,636 | 511A181 | 分擔員工保險費 | 年 | 1 | 435,852 | 435,852 | 1.勞保費機關負擔部分(詳用人費用彙計表第132-133頁)。 |
| | | | | 年 | 1 | 284,532 | 284,532 | 2.健保費機關負擔部分(詳用人費用彙計表第132-133頁)。 |
| 41,832 | 45,360 | 511A187 | 員工通勤交通費 | 人、月、段 | 13x12x2 | 630 | 196,560 | 約聘(僱)人員上下班交通費。 |
| 48,000 | 48,000 | 511A18Y | 其他福利費 | 人 | 13 | 16,000 | 208,000 | 約聘僱人員休假補助費(詳用人費用彙計表第132-133頁)。 |
| 1,710,342,623 | 2,064,480,703 | 511A2 | 服務費用 | | | | 1,660,453,367 | |
| 180,785,889 | 198,933,371 | 511A21 | 水電費 | | | | 174,489,371 | 較上年度預算數198,933,371元，減少24,444,000元。 |
| 179,255,965 | 196,993,371 | 511A212 | 工作場所電費 | 年 | 1 | 169,750,000 | 169,750,000 | 1.各停車場電費。 |
| | | | | 年 | 1 | 2,993,371 | 2,993,371 | 2.停車資訊導引標誌桿電費。 |
| 1,529,924 | 1,940,000 | 511A214 | 工作場所水費 | 年 | 1 | 1,746,000 | 1,746,000 | 各停車場水費。 |
| 18,142,109 | 18,849,449 | 511A22 | 郵電費 | | | | 24,663,088 | 較上年度預算數18,849,449元，增加5,813,639元。 |

臺北市公有收費停車場基金

20801-43

管理成本明細表

中華民國106年度

單位：新臺幣元

| 前年度決算數 | 上年度預算數 | 科 目 | | 單位 | 數量 | 單價 | 本年度 預算數 | 說 明 |
|------------|------------|---------|----------|-----|-----------|------------|------------|--|
| | | 編 號 | 名 稱 | | | | | |
| 15,416,511 | 15,730,358 | 511A221 | 郵費 | 年 | 1 | 21,708,600 | 21,753,088 | 1.路邊停車費催繳郵費。 |
| | | | | 年 | 1 | 44,488 | 44,488 | |
| 2,725,598 | 3,119,091 | 511A222 | 電話費 | 月 | 12 | 63,050 | 2,910,000 | 1.路邊停車繳費語音提醒費用。 2.本處總機(計15線)電話費暨首長等5人使用之行動電話費。 3.各停車場電話費。 4.路邊停車繳費網路簡訊提醒費用。 |
| | | | | 月 | 12 | 36,375 | 436,500 | |
| | | | | 年 | 1 | 1,036,193 | 1,036,193 | |
| | | | | 次、月 | 83,420x12 | 0.68 | 680,707 | |
| 144,494 | 169,800 | 511A23 | 旅運費 | | | | 169,800 | 較上年度預算數169,800元，無增減。 |
| 7,102 | 18,600 | 511A231 | 國內旅費 | 人、天 | 4x3 | 1,550 | 18,600 | 赴外縣市參加會議洽公等出差費。 |
| 137,392 | 151,200 | 511A23Y | 其他旅運費 | 人次 | 5,040 | 30 | 151,200 | 外勤督導及會勘等交通費。 |
| 8,935,681 | 16,841,697 | 511A24 | 印刷裝訂與廣告費 | | | | 11,906,335 | 較上年度預算數16,841,697元，減少4,935,362元。 |
| 8,586,181 | 16,435,697 | 511A241 | 印刷及裝訂費 | 月 | 12 | 71,500 | 11,500,335 | 1.印製停車規劃案等資料。 |
| | | | | | | | 858,000 | |

臺北市公有收費停車場基金

管理成本明細表

中華民國106年度

單位：新臺幣元

| 前年度決算數 | 上年度預算數 | 科 目 | | 單位 | 數量 | 單價 | 本年度 預算數 | 說 明 |
|-------------|-------------|---------|----------|-------|-------------|-----------|-------------|------------------------------------|
| | | 編 號 | 名 稱 | | | | | |
| | | | | 年 | 1 | 62,000 | 62,000 | 2.停車場簡報文件印刷費。 |
| | | | | 年 | 1 | 600,000 | 600,000 | 3.收費票證及相關表報印刷費。 |
| | | | | 年 | 1 | 1,734,000 | 1,734,000 | 4.停車費催繳通知單紙張及各項報表印刷費及印製催繳通知單影印使用費。 |
| | | | | 年 | 1 | 73,290 | 73,290 | 5.印製安全衛生相關資料。 |
| | | | | 年 | 1 | 5,590,805 | 5,590,805 | 6.計時票卡印刷費。 |
| | | | | 年 | 1 | 358,400 | 358,400 | 7.各場組登記表及報表。 |
| | | | | 臺、月、張 | 17x12x7,800 | 0.7 | 1,113,840 | 8.影印機使用費。 |
| | | | | 張、月 | 250,000x12 | 0.37 | 1,110,000 | 9.路邊停車熱感紙繳費單。 |
| 349,500 | 406,000 | 511A244 | 廣(公)告費 | | | | 406,000 | |
| | | | | 年 | 1 | 106,000 | 106,000 | 1.停車管理相關廣告費。 |
| | | | | 年 | 1 | 100,000 | 100,000 | 2.新建路外立體及地下停車場啟用典禮費用。 |
| | | | | 年 | 1 | 200,000 | 200,000 | 3.本市路邊與路外停車場新措施相關費用。 |
| 150,141,737 | 158,331,161 | 511A25 | 修理保養及保固費 | | | | 141,864,385 | 較上年度預算數158,331,161元，減少16,466,776元。 |

臺北市公有收費停車場基金

20801-45

管理成本明細表

中華民國106年度

單位：新臺幣元

| 前年度決算數 | 上年度預算數 | 科 目 | | 單位 | 數量 | 單價 | 本年度預算數 | 說 明 |
|------------|------------|---------|------------|-----|-------|------------|-------------------------|---|
| | | 編 號 | 名 稱 | | | | | |
| 25,090,805 | 38,800,000 | 511A252 | 一般房屋修護費 | 年 | 1 | 38,800,000 | 38,800,000 | 各路外停車場房屋修繕費。 |
| 29,218,060 | 23,981,291 | 511A255 | 機械及設備修護費 | 臺、年 | 3x1 | 7,000 | 13,439,749 21,000 | 1.劃線組工程車升降機維修保養。 |
| | | | | 臺、年 | 1x1 | 5,000 | 5,000 | 2.AO繪圖機維護費。 |
| | | | | 年 | 1 | 4,003,736 | 4,003,736 | 3.悠遊卡收費系統前檯設備維護費。 |
| | | | | 年 | 1 | 3,679,254 | 3,679,254 | 4.水電中央監控設備維護費。(因不同施工地區分別採購) |
| | | | | 臺、月 | 91x12 | 5,000 | 5,460,000 | 5.電梯維護費。(因不同施工地區分別採購) |
| | | | | 年 | 1 | 270,759 | 270,759 | 6.路邊停車費語音、網路查詢系統硬體維護費。 |
| 54,991,422 | 57,324,871 | 511A256 | 交通及運輸設備修護費 | 年 | 1 | 2,700,000 | 54,221,568 2,700,000 | 1.橋下及路外停車場路面整平、修繕費。 |
| | | | | 輛、年 | 4x1 | 49,000 | 196,000 | 2.汽車養護費(購置滿6年以上)(2011年以前購置)(詳車輛明細表第139-150頁)。 |

臺北市公有收費停車場基金

管理成本明細表

中華民國106年度

單位：新臺幣元

| 前年度決算數 | 上年度預算數 | 科 目 | | 單位 | 數量 | 單價 | 本年度 預算數 | 說 明 |
|--------|--------|-----|-----|-----|------|------------|------------|--|
| | | 編 號 | 名 稱 | | | | | |
| | | | | 年 | 1 | 41,280,000 | 41,280,000 | 3.路外停車場自動收費系統暨監視設備維護費(含在席偵測及智慧尋車系統)。(因不同施工地區分別採購) |
| | | | | 年 | 1 | 550,000 | 550,000 | 4.各停車場護欄維修費。 |
| | | | | 輛、年 | 1x1 | 31,500 | 31,500 | 5.汽車養護費(購置滿2年未滿4年)(2014-2015年購置)(詳車輛明細表第139-150頁)。 |
| | | | | 年 | 1 | 163,325 | 163,325 | 6.停車設施地理資訊管理系統硬體維護費。 |
| | | | | 座、月 | 9x12 | 1,900 | 205,200 | 7.管理亭維修費。 |
| | | | | 年 | 1 | 318,585 | 318,585 | 8.電話服務中心受理案件系統維護費。 |
| | | | | 輛、年 | 1x1 | 46,333.33 | 46,333 | 9.汽車養護費(購置滿4年未滿6年)(2012-2013年購置)(詳車輛明細表第139-150頁)。 |
| | | | | 座 | 70 | 3,700 | 259,000 | 10.管理亭移置費。 |
| | | | | 輛、年 | 7x1 | 1,620 | 11,340 | 11.機車養護費(詳車輛明細表第139-150頁)。 |
| | | | | 輛、年 | 2x1 | 8,300 | 16,600 | 12.汽車養護費(購置未滿2年) |

臺北市公有收費停車場基金

20801-47

管理成本明細表

中華民國106年度

單位：新臺幣元

| 前年度決算數 | 上年度預算數 | 科 目 | | 單位 | 數量 | 單價 | 本年度預算數 | 說 明 |
|--------|--------|-----|-----|-----|-----|-----------|-----------|---|
| | | 編 號 | 名 稱 | | | | | |
| | | | | 年 | 1 | 444,485 | 444,485 | (2016-2017年購置)(詳車輛明細表第139-150頁)。 |
| | | | | 年 | 1 | 2,000,000 | 2,000,000 | 13.停車場資訊導引系統硬體維護費用(伺服器設備含異地備援)。 |
| | | | | 輛、年 | 2x1 | 24,000 | 48,000 | 14.交通桿及車輪擋等交通安全設施。 |
| | | | | 月 | 12 | 459,694 | 5,516,328 | 15.汽車養護費(購置滿2年未滿4年)(2014-2015年購置)(詳車輛明細表第139-150頁)。 |
| | | | | 輛、年 | 1x1 | 33,000 | 33,000 | 16.停車場資訊導引系統(路側CMS)設備維護費用。 |
| | | | | 年 | 1 | 387,030 | 387,030 | 17.汽車養護費(購置滿4年未滿6年)(2012-2013年以前購置)(詳車輛明細表第139-150頁)。 |
| | | | | 輛、年 | 1x1 | 14,841.67 | 14,842 | 18.路邊停車場停車費查詢及繳費設備及後檯整合系統維護費(新增)。 |
| | | | | | | | | 19.汽車養護費(購置滿2年未滿4年)(2014-2015年以前購置)(詳車 |

臺北市公有收費停車場基金

20801-49

管理成本明細表

中華民國106年度

單位：新臺幣元

| 前年度決算數 | 上年度預算數 | 科 目 | | 單位 | 數量 | 單價 | 本年度預算數 | 說 明 |
|---------------|---------------|---------|------------|-----|-----|-------------|---------------|---------------------------------------|
| | | 編 號 | 名 稱 | | | | | |
| 13,302,424 | 14,700,409 | 511A26 | 保險費 | | | | 13,694,517 | (3)消防安全設備零件更換。 |
| 13,265,856 | 14,660,000 | 511A261 | 一般房屋保險費 | 年 | 1 | 13,650,000 | 13,650,000 | 較上年度預算數14,700,409元，減少1,005,892元。 |
| 36,568 | 40,409 | 511A264 | 交通及運輸設備保險費 | | | | 44,517 | 各停車場保險費。 |
| | | | | 輛、年 | 7x1 | 711 | 4,977 | 1.重型公務機車保險費(詳車輛明細表第139-150頁)。 |
| | | | | 輛、年 | 1x1 | 2,483 | 2,483 | 2.小客車保險費及任意險(詳車輛明細表第139-150頁)。 |
| | | | | 輛、年 | 5x1 | 2,915 | 14,575 | 3.客貨兩用車保險費及任意險(詳車輛明細表第139-150頁)。 |
| | | | | 輛、年 | 6x1 | 3,747 | 22,482 | 4.小貨車保險費及任意險(詳車輛明細表第139-150頁)。 |
| 1,320,645,498 | 1,635,521,882 | 511A27 | 一般服務費 | | | | 1,277,734,724 | 較上年度預算數1,635,521,882元，減少357,787,158元。 |
| 333,557,132 | 338,731,666 | 511A277 | 代理(辦)費 | | | | 361,482,494 | |
| | | | | 年 | 1 | 213,713,970 | 213,713,970 | 1.本市路邊停車勞務開單佣金。 |
| | | | | 年 | 1 | 124,170,000 | 124,170,000 | 2.本市路邊停車費超商、加油 |

臺北市公有收費停車場基金

管理成本明細表

中華民國106年度

單位：新臺幣元

| 前年度決算數 | 上年度預算數 | 科 目 | | 單位 | 數量 | 單價 | 本年度 預算數 | 說 明 |
|-------------|---------------|---------|-----------|------|---------|------------|------------|----------------------------------|
| | | 編 號 | 名 稱 | | | | | |
| 83,914,361 | 92,493,043 | 511A279 | 外包費 | 年 | 1 | 23,598,524 | 23,598,524 | 站、金融與電信機構代收手續費。 |
| | | | | 時、年 | 20x1 | 1,500 | 30,000 | 3.路外悠遊卡收費系統清分服務佣金。 |
| | | | | 年 | 1 | 46,350,000 | 46,350,000 | 1.劃線小組租用推高機排除障礙。 |
| | | | | 式 | 1 | 3,317,400 | 3,317,400 | 2.各場組清潔費。 |
| | | | | 年 | 1 | 5,000,000 | 5,000,000 | 3.資訊設備及網路管理維護費。 |
| | | | | 人、月 | 90x12 | 34,823 | 37,608,840 | 4.熱拌塑膠停車標線設置、刨除、車輛移置費。 |
| 903,170,375 | 1,204,291,173 | 511A27D | 計時與計件人員酬金 | 式 | 1 | 460,745 | 460,745 | 5.路外及立體停車場僱用保全人員費用(依不同營運分區分批辦理)。 |
| | | | | 人、小時 | 138x382 | 205 | 10,806,780 | 6.停車設施地理資訊管理系統資料更新處理費用。 |
| | | | | 人次 | 12,000 | 80 | 960,000 | 1.管理員平日延時加班費。 |
| | | | | | | | | 2.會勘督導及召開相關會議等誤 |

臺北市公有收費停車場基金

20801-51

管理成本明細表

中華民國106年度

單位：新臺幣元

| 前年度決算數 | 上年度預算數 | 科 目 | | 單位 | 數量 | 單價 | 本年度 預算數 | 說 明 |
|--------|--------|-----|-----|-------|---------|-------------|-------------|--------------------------------|
| | | 編 號 | 名 稱 | | | | | |
| | | | | 人、天 | 15x256 | 100 | 384,000 | 餐費。 |
| | | | | 人、小時 | 990x507 | 205 | 102,895,650 | 3.劃線小組夜點費。 |
| | | | | 人、天 | 180x365 | 100 | 6,570,000 | 4.例假日(含國定假日)加班費。 |
| | | | | 人、月、段 | 90x12x1 | 630 | 680,400 | 5.路外停車場工作人員夜點費。 |
| | | | | 人 | 30 | 20,000 | 600,000 | 6.管理員上下班交通費。 |
| | | | | 年 | 1 | 405,534,804 | 405,534,804 | 7.管理員出國觀摩。 |
| | | | | 年 | 1 | 50,691,850 | 50,691,850 | 8.管理員薪金。 |
| | | | | 年 | 1 | 71,280,000 | 71,280,000 | 9.管理員年終獎金。 |
| | | | | 年 | 1 | 73,376,540 | 73,376,540 | 10.管理員工作獎金。 |
| | | | | 年 | 1 | 200,000 | 200,000 | 11.管理員退休離職準備金(舊制)。 |
| | | | | 年 | 1 | 1,000,000 | 1,000,000 | 12.管理員傷亡補助費。 |
| | | | | 年 | 1 | 39,067,512 | 39,067,512 | 13.管理員資遣費。 |
| | | | | 人、年 | 990x1 | 350 | 346,500 | 14.管理員勞保費機關負擔部分。 |
| | | | | 人、年 | 990x1 | 2,000 | 1,980,000 | 15.管理員傷病醫療藥品費。 |
| | | | | | | | | 16.管理員文康活動費，本基金編列管理員為990人，每人編列 |

臺北市公有收費停車場基金

管理成本明細表

中華民國106年度

單位：新臺幣元

| 前年度決算數 | 上年度預算數 | 科 目 | | 單位 | 數量 | 單價 | 本年度 預算數 | 說 明 |
|------------|------------|---------|-------|-------|----------|------------|------------|---------------------------------------|
| | | 編 號 | 名 稱 | | | | | |
| | | | | 個 | 30 | 3,000 | 90,000 | 2,000元。 |
| | | | | 年 | 1 | 145,032 | 145,032 | 17.退休管理員紀念品。 |
| | | | | 人 | 990 | 3,500 | 3,465,000 | 18.管理員積欠工資墊償基金。 |
| | | | | 人、小時 | 4x385 | 250 | 385,000 | 19.管理員健康檢查(依職業安全衛生法12條規定)。 |
| | | | | 人、月、段 | 900x12x2 | 630 | 13,608,000 | 20.配合業務需要每星期六出勤加班費。 |
| | | | | 年 | 1 | 9,620,928 | 9,620,928 | 21.管理員上下班交通費。 |
| | | | | 年 | 1 | 1,380,000 | 1,380,000 | 22.管理員退休離職準備金(新制)。 |
| | | | | 年 | 1 | 25,421,249 | 25,421,249 | 23.管理員因公傷殘死亡慰問金。 |
| | | | | 人、節 | 990x3 | 1,000 | 2,970,000 | 24.管理員健保費機關負擔部分。 |
| 3,630 | 6,000 | 511A27E | 體育活動費 | 人、年 | 13x1 | 2,000 | 26,000 | 25.管理員三節加菜慰問金。 |
| | | | | | | | | 約聘僱人員文康活動費，本基金編列約聘僱人員為13人，每人編列2,000元。 |
| 18,244,791 | 21,132,934 | 511A28 | 專業服務費 | | | | 15,931,147 | 較上年度預算數21,132,934元， |

臺北市公有收費停車場基金

20801-53

管理成本明細表

中華民國106年度

單位：新臺幣元

| 前年度決算數 | 上年度預算數 | 科 目 | | 單位 | 數量 | 單價 | 本年度預算數 | 說 明 | |
|------------|------------|---------|------------------|----|-----|-----------|-----------|------------------------------|-------------------|
| | | 編 號 | 名 稱 | | | | | | |
| 209,285 | 480,000 | 511A284 | 工程及管理諮詢服務費 | 年 | 1 | 400,000 | 400,000 | 減少5,201,787元。 | |
| | | 511A285 | 講課鐘點、稿費、出席審查及查詢費 | 人次 | 120 | 2,000 | 240,000 | 興建停車場之可行性評估暨前期規劃作業費(新增)。 | |
| 13,522,761 | 14,784,541 | 511A286 | 委託調查研究費 | 人次 | 120 | 2,000 | 240,000 | 1.邀請學者、專家評選出席費用。 | |
| | | | | 式 | 1 | 6,353,394 | 6,353,394 | 2.邀請學者、專家參加專案座談會出席費用。 | |
| 849,890 | 1,251,557 | 511A287 | 委託檢驗(定)試驗認證費 | 式 | 1 | 1,816,738 | 1,816,738 | 1.臺北市汽機車停車供需調查(部分行政區)。 | |
| | | | | 式 | 1 | 1,816,738 | 1,816,738 | 2.技術服務廠商辦理停車場興建可行性分析暨先期規劃作業。 | |
| | | | | 年 | 1 | 463,037 | 463,037 | 8,170,132 | 1.路外停車場建築物公共安全檢查。 |
| | | | | 年 | 1 | 165,000 | 165,000 | 2.辦公室及各停車場環境測定(依勞工安全衛生法第7條)。 | |

臺北市公有收費停車場基金

管理成本明細表

中華民國106年度

單位：新臺幣元

| 前年度決算數 | 上年度預算數 | 科 目 | | 單位 | 數量 | 單價 | 本年度 預算數 | 說 明 |
|-----------|-----------|---------|------------|----|----|-----------|------------|------------------------------------|
| | | 編 號 | 名 稱 | | | | | |
| 3,662,855 | 4,616,836 | 511A28A | 電子計算機軟體服務費 | 年 | 1 | 225,000 | 225,000 | 3.路外停車場消防安全設備檢測費。 |
| | | | | 年 | 1 | 763,875 | 763,875 | 1.會計系統軟體維護費。 |
| | | | | 年 | 1 | 564,530 | 564,530 | 2.臨時人員排班差勤管理系統軟體維護費。 |
| | | | | 年 | 1 | 209,520 | 209,520 | 3.管理支援系統軟體維護及功能擴充費用。 |
| | | | | 年 | 1 | 1,701,326 | 1,701,326 | 4.停車場資訊導引系統工程軟體維護費用。 |
| | | | | 年 | 1 | 573,066 | 573,066 | 5.路邊停車費語音、網路查詢系統軟體維護費。 |
| | | | | 年 | 1 | 563,965 | 563,965 | 6.停車設施地理資訊管理系統軟體維護費。 |
| | | | | 年 | 1 | 1,461,033 | 1,461,033 | 7.路邊停車場停車費查詢及繳費設備及後檯整合系統軟體維護費（新增）。 |
| | | | | 年 | 1 | 190,663 | 190,663 | 8.北市好停車APP系統軟體維護費（新增）。 |

臺北市公有收費停車場基金

20801-55

管理成本明細表

中華民國106年度

單位：新臺幣元

| 前年度決算數 | 上年度預算數 | 科 目 | | 單位 | 數量 | 單價 | 本年度預算數 | 說 明 |
|------------|------------|---------|----------|--------|----------|---------|------------|----------------------------------|
| | | 編 號 | 名 稱 | | | | | |
| 30,360,123 | 36,206,050 | 511A3 | 材料及用品費 | | | | 30,813,068 | |
| 1,324,014 | 2,160,390 | 511A31 | 使用材料費 | | | | 2,119,548 | 較上年度預算數2,160,390元，減少40,842元。 |
| 674,680 | 1,300,000 | 511A311 | 原料 | 加崙 | 6,500 | 200 | 1,300,000 | 劃線用路線漆(含調合劑)。 |
| 622,382 | 710,390 | 511A314 | 油脂 | | | | 669,548 | |
| | | | | 輛、月、公升 | 1x12x139 | 23.6 | 39,365 | 1.小客車油料費(詳車輛明細表第139-150頁)。 |
| | | | | 輛、月、公升 | 5x12x139 | 23.6 | 196,824 | 2.客貨兩用車油料費(詳車輛明細表第139-150頁)。 |
| | | | | 公升 | 7,932.82 | 19.5 | 154,690 | 3.各路外停車場發電機用柴油。 |
| | | | | 輛、月、公升 | 6x12x139 | 23.6 | 236,189 | 4.小貨車油料費(詳車輛明細表第139-150頁)。 |
| | | | | 輛、月、公升 | 6x12x25 | 23.6 | 42,480 | 5.重型公務機車油料費(詳車輛明細表第139-150頁)。 |
| 26,952 | 150,000 | 511A316 | 設備零件 | 年 | 1 | 150,000 | 150,000 | 電工維修工具補充及備料。 |
| 29,036,109 | 34,045,660 | 511A32 | 用品消耗 | | | | 28,693,520 | 較上年度預算數34,045,660元，減少5,352,140元。 |
| 2,460,834 | 5,390,040 | 511A321 | 辦公(事務)用品 | | | | 4,178,600 | |
| | | | | 張 | 3 | 4,500 | 13,500 | 1.辦公桌：各場組用。 |

臺北市公有收費停車場基金

管理成本明細表

中華民國106年度

單位：新臺幣元

| 前年度決算數 | 上年度預算數 | 科 目 | | 單位 | 數量 | 單價 | 本年度 預算數 | 說 明 |
|-----------|------------|---------|------|-----|--------|---------|------------|---|
| | | 編 號 | 名 稱 | | | | | |
| | | | | 年 | 1 | 841,000 | 841,000 | 2.本處各停車場收費及監控系統 耗材。(依不同標的分批採購) |
| | | | | 張 | 14 | 1,400 | 19,600 | 3.辦公椅：各場組用。 |
| | | | | 年 | 1 | 824,500 | 824,500 | 4.個人電腦用耗材。 |
| | | | | 個 | 4 | 4,000 | 16,000 | 5.公文櫃：各場組用。 |
| | | | | 年 | 1 | 324,000 | 324,000 | 6.資訊用品及零組件(新增)。 |
| | | | | 人、月 | 990x12 | 120 | 1,425,600 | 7.各場組辦公用文具用品。 |
| | | | | 月 | 12 | 36,450 | 437,400 | 8.路邊停車用塑膠袋(雨天套票 證用)。 |
| | | | | 盒 | 30 | 900 | 27,000 | 9.護貝膠膜(路外停車為配合政 令宣導張貼醒目處提供車主知 悉)。 |
| | | | | 年 | 1 | 250,000 | 250,000 | 10.資料處理組停車繳費告發管 理系統硬體耗材。 |
| 50,597 | 100,000 | 511A322 | 報章什誌 | 年 | 1 | 100,000 | 100,000 | 購置法律、資訊、交通規劃、 安全衛生等專業圖書及期刊。 |
| 4,915,598 | 11,126,500 | 511A325 | 服裝 | | | | 6,880,500 | |
| | | | | 人、套 | 990x2 | 1,800 | 3,564,000 | 1.管理員制服(冬季)。 |
| | | | | 人、套 | 990x2 | 800 | 1,584,000 | 2.管理員制服(夏季)。 |

臺北市公有收費停車場基金

20801-57

管理成本明細表

中華民國106年度

單位：新臺幣元

| 前年度決算數 | 上年度預算數 | 科 目 | | 單位 | 數量 | 單價 | 本年度 預算數 | 說 明 |
|------------|------------|---------|---------|-----------------|-------|---------|------------|------------------------------|
| | | 編 號 | 名 稱 | | | | | |
| 21,609,080 | 17,429,120 | 511A32Y | 其他 | 人、雙 | 990x1 | 1,100 | 1,089,000 | 3.管理員工作鞋。 |
| | | | | 人、頂 | 990x2 | 150 | 297,000 | 4.管理員工作帽。 |
| | | | | 人、件 | 990x1 | 350 | 346,500 | 5.管理員反光透氣警示用反光背心。 |
| | | | | 個 | 1,500 | 1,500 | 2,250,000 | 1.自行車停放設置(架)。 |
| | | | | 面 | 3,250 | 3,138 | 10,198,500 | 2.標誌牌。 |
| | | | | 年 | 1 | 241,000 | 241,000 | 3.各停車場辦公室什項用品。 |
| | | | | 年 | 1 | 73,600 | 73,600 | 4.安全防護用具。 |
| | | | | 年 | 1 | 154,000 | 154,000 | 5.各場組使用器具(含抽風機、工業電扇)。 |
| | | | | 面 | 200 | 500 | 100,000 | 6.停車位編號及特殊格位標示用字模。 |
| | | | | 年 | 1 | 60,000 | 60,000 | 7.劃線小組用消耗品(手套、皮尺、滾筒、刷子、電池等)。 |
| 年 | 1 | 15,000 | 15,000 | 8.劃線小組夜間用雜項工具。 | | | | |
| 箱 | 270 | 130 | 35,100 | 9.供應劃線小組工作用礦泉水。 | | | | |
| 箱、次 | 600x6 | 130 | 468,000 | 10.礦泉水。 | | | | |

臺北市公有收費停車場基金

管理成本明細表

中華民國106年度

單位：新臺幣元

| 前年度決算數 | 上年度預算數 | 科 目 | | 單位 | 數量 | 單價 | 本年度 預算數 | 說 明 |
|------------|------------|---------|--------|-----|--------|-----------|------------|-------------------------------|
| | | 編 號 | 名 稱 | | | | | |
| | | | | 年 | 1 | 2,000,000 | 2,000,000 | 11.各停車場清潔用具。 |
| | | | | 個 | 990 | 200 | 198,000 | 12.管理員用腰包。 |
| | | | | 人、月 | 990x12 | 24 | 285,120 | 13.管理員防護用品(口罩、手套等)。 |
| | | | | 年 | 1 | 100,000 | 100,000 | 14.各停車場綠美化佈置飾品。 |
| | | | | 年 | 1 | 700,000 | 700,000 | 15.災害防救物品。 |
| | | | | 年 | 1 | 22,500 | 22,500 | 16.蒸餾水(供應民眾至服務臺洽公使用)。 |
| | | | | 人 | 990 | 550 | 544,500 | 17.管理員工作用保溫瓶(2年1編)。 |
| | | | | 臺 | 9 | 9,900 | 89,100 | 18.驗鈔機(新增)。 |
| 26,048,058 | 25,118,503 | 511A4 | 租金與利息 | | | | 19,327,165 | |
| 2,795,521 | 2,158,999 | 511A41 | 地租及水租 | | | | 1,971,505 | 較上年度預算數2,158,999元，減少187,494元。 |
| 2,795,521 | 2,158,999 | 511A411 | 一般土地租金 | | | | 1,971,505 | |
| | | | | 年 | 1 | 170,000 | 170,000 | 1.租用停敘高職停車場基地之租金(配合清明掃墓專案)。 |
| | | | | 年 | 1 | 1,100,000 | 1,100,000 | 2.艋舺公園地下停車場屬臺北市市場管理處權管之停車格位計 |

臺北市公有收費停車場基金

20801-59

管理成本明細表

中華民國106年度

單位：新臺幣元

| 前年度決算數 | 上年度預算數 | 科 目 | | 單位 | 數量 | 單價 | 本年度預算數 | 說 明 |
|------------|------------|---------|--------------|-----|------------|---------|-----------|--|
| | | 編 號 | 名 稱 | | | | | |
| | | | | 年 | 1 | 670,426 | 670,426 | 有121格汽車格位，委由本處係有償收費管理。 |
| | | | | 年 | 1 | 31,079 | 31,079 | 3.支付高公局北區工程處大同區文昌段1小段27地號租金。 |
| 13,603,949 | 10,828,440 | 511A43 | 機器租金 | | | | 5,057,160 | 4.建成公園停車場部分國有地(圓環段2小段446地號)協助公燈處代繳國庫土地使用費。 |
| 2,193,000 | 1,904,040 | 511A431 | 電腦硬、軟體租金及使用費 | | | | | 較上年度預算數10,828,440元，減少5,771,280元。 |
| 11,410,949 | 8,924,400 | 511A432 | 機械及設備租金 | 組、月 | 170x12 | 2,479 | 5,057,160 | 公有停車場開單設備及管理系統。 |
| 5,191,223 | 5,606,064 | 511A44 | 交通及運輸設備租金 | | | | 6,259,500 | 較上年度預算數5,606,064元，增加653,436元。 |
| 5,191,223 | 5,606,064 | 511A443 | 電信設備租金 | 件、月 | 220,000x12 | 0.45 | 1,188,000 | 1.路邊停車費逾期未繳車輛透過三代監理系統查詢車籍資料供催繳停車費(含紅單組)。 |
| | | | | 條、月 | 2x12 | 10,136 | 243,264 | 2.停車費查詢系統網際網路專線 |

臺北市公有收費停車場基金

管理成本明細表

中華民國106年度

單位：新臺幣元

| 前年度決算數 | 上年度預算數 | 科 目 | | 單位 | 數量 | 單價 | 本年度 預算數 | 說 明 |
|-------------|-------------|---------|----------|-----|----------|-------------|-------------|---|
| | | 編 號 | 名 稱 | | | | | |
| | | | | 年 | 1 | 1,710,840 | 1,710,840 | 租金(T1專線通訊費)。 |
| | | | | 月 | 12 | 259,783 | 3,117,396 | 3.停車資訊導引系統資料傳送數據通訊費。 |
| 4,457,365 | 6,525,000 | 511A45 | 什項設備租金 | | | | 6,039,000 | 4.各停車場等101處HILINK VPN網路及82處遠端監控GSM網路費用。 |
| 4,457,365 | 6,525,000 | 511A451 | 什項設備租金 | | | | 6,039,000 | 較上年度預算數6,525,000元，減少486,000元。 |
| | | | | 具、月 | 1,100x12 | 450 | 5,940,000 | 1.各停車場租用廁所自動沖水消毒殺菌器。 |
| | | | | 臺、月 | 1x12 | 8,250 | 99,000 | 2.資料處理組郵寄催繳通知單用郵簡機租金。 |
| 736,550,983 | 736,879,188 | 511A5 | 折舊、折耗及攤銷 | | | | 671,781,752 | |
| 652,945,225 | 664,159,579 | 511A52 | 房屋折舊 | | | | 599,355,951 | 較上年度預算數664,159,579元，減少64,803,628元。 |
| 652,945,225 | 664,159,579 | 511A521 | 一般房屋折舊 | 年 | 1 | 599,355,951 | 599,355,951 | 各停車場折舊費用。 |
| 10,543,507 | 9,361,140 | 511A53 | 機械及設備折舊 | | | | 7,852,212 | 較上年度預算數9,361,140元，減少1,508,928元。 |

臺北市公有收費停車場基金

20801-61

管理成本明細表

中華民國106年度

單位：新臺幣元

| 前年度決算數 | 上年度預算數 | 科 目 | | 單位 | 數量 | 單價 | 本年度預算數 | 說 明 |
|------------|------------|---------|------------|----|----|------------|------------|--|
| | | 編 號 | 名 稱 | | | | | |
| 10,543,507 | 9,361,140 | 511A531 | 機械及設備折舊 | 年 | 1 | 7,852,212 | 7,852,212 | 各停車場機械及設備折舊費用。 |
| 70,087,225 | 60,963,552 | 511A54 | 交通及運輸設備折舊 | | | | 62,049,228 | 較上年度預算數60,963,552元，增加1,085,676元。 |
| 70,087,225 | 60,963,552 | 511A541 | 交通及運輸設備折舊 | 年 | 1 | 62,049,228 | 62,049,228 | 各停車場交通及運輸設備折舊費用。 |
| 2,300,459 | 2,100,684 | 511A55 | 什項設備折舊 | | | | 1,826,328 | 較上年度預算數2,100,684元，減少274,356元。 |
| 2,300,459 | 2,100,684 | 511A551 | 什項設備折舊 | 年 | 1 | 1,826,328 | 1,826,328 | 各停車場什項設備折舊費用。 |
| 674,567 | 294,233 | 511A5A | 攤銷 | | | | 698,033 | 較上年度預算數294,233元，增加403,800元。 |
| 674,567 | 294,233 | 511A5A6 | 攤銷電腦軟體費 | 年 | 1 | 698,033 | 698,033 | 無形資產攤銷。 |
| 73,585,312 | 65,524,655 | 511A6 | 稅捐與規費(強制費) | | | | 63,654,811 | |
| 1,980,422 | 2,306,979 | 511A62 | 土地稅 | | | | 2,913,454 | 較上年度預算數2,306,979元，增加606,475元。 |
| 1,980,422 | 2,306,979 | 511A622 | 一般土地地價稅 | 年 | 1 | 1,670,869 | 1,670,869 | 1.大同702M01停車場用地(大同區雙連段三小段678、679-4、680地號)。 |

臺北市公有收費停車場基金

管理成本明細表

中華民國106年度

單位：新臺幣元

| 前年度決算數 | 上年度預算數 | 科 目 | | 單位 | 數量 | 單價 | 本年度 預算數 | 說 明 |
|------------|------------|--------|-----|----|----|---------|------------|--|
| | | 編 號 | 名 稱 | | | | | |
| | | | | 年 | 1 | 40,354 | 40,354 | 2.莒光廣場平面停車場(萬華區莒光段一小段357地號)占用面積74平方公尺。 |
| | | | | 年 | 1 | 260,295 | 260,295 | 3.峨眉立體停車場前人行步道廣場部分範圍(萬華區福星段三小段402、403地號)。 |
| | | | | 年 | 1 | 300,945 | 300,945 | 4.北投區107K04地價稅(大業段一小段0277-0000地號)。 |
| | | | | 年 | 1 | 400,000 | 400,000 | 5.其他臨時平面停車場基地地價稅。 |
| | | | | 年 | 1 | 51,004 | 51,004 | 6.北投區105K05地價稅(北投區開明段二小段0880-0000地號)。 |
| | | | | 年 | 1 | 11,871 | 11,871 | 7.和興路平面停車場(文山區華興段四小段128地號)占用面積23.05平方公尺。 |
| | | | | 年 | 1 | 178,116 | 178,116 | 8.大葉天母停車場(士林區三玉段一小段502、541-1、557地號)145.19平方公尺作為商場之用(新增)。 |
| 70,153,581 | 61,954,366 | 511A64 | 房屋稅 | | | | 59,456,087 | 較上年度預算數61,954,366元， |

臺北市公有收費停車場基金

20801-63

管理成本明細表

中華民國106年度

單位：新臺幣元

| 前年度決算數 | 上年度預算數 | 科 目 | | 單位 | 數量 | 單價 | 本年度預算數 | 說 明 |
|------------|------------|---------|----------|-----|-----|------------|------------|---|
| | | 編 號 | 名 稱 | | | | | |
| 70,153,581 | 61,954,366 | 511A641 | 一般房屋稅 | 年 | 1 | 59,456,087 | 59,456,087 | 減少2,498,279元。 |
| 83,319 | 77,750 | 511A65 | 消費與行為稅 | | | | 92,960 | 各停車場房屋稅。 |
| 83,319 | 77,750 | 511A659 | 使用牌照稅 | | | | 92,960 | 較上年度預算數77,750元，增加15,210元。 |
| | | | | 輛、年 | 1x1 | 15,210 | 15,210 | 1.小客車使用牌照稅(2401CC至3000CC)(詳車輛明細表第139-150頁)。 |
| | | | | 輛、年 | 5x1 | 11,230 | 56,150 | 2.客貨兩用車使用牌照稅(1801CC至2400CC)(詳車輛明細表第139-150頁)。 |
| | | | | 輛、年 | 6x1 | 3,600 | 21,600 | 3.小貨車使用牌照稅(1801CC至2400CC)(詳車輛明細表第139-150頁)。 |
| 1,367,990 | 1,185,560 | 511A68 | 規費 | | | | 1,192,310 | 較上年度預算數1,185,560元，增加6,750元。 |
| 1,280,031 | 1,100,000 | 511A681 | 行政規費與強制費 | | | | 1,100,000 | |
| | | | | 年 | 1 | 100,000 | 100,000 | 1.公有停車場經營登記及變更登記費用。 |
| | | | | 年 | 1 | 1,000,000 | 1,000,000 | 2.辦理新開場建物產權登記之建 |

臺北市公有收費停車場基金

管理成本明細表

中華民國106年度

單位：新臺幣元

| 前年度決算數 | 上年度預算數 | 科 目 | | 單位 | 數量 | 單價 | 本年度 預算數 | 說 明 |
|--------|--------|---------|---------|-------|-------|-------|------------|---|
| | | 編 號 | 名 稱 | | | | | |
| 82,859 | 80,310 | 511A683 | 汽車燃料使用費 | 輛、年 | 6x1 | 450 | 87,060 | 物測量費、登記費及印花稅。 |
| | | | | 輛、年 | 1x1 | 7,200 | 2,700 | 1.機車燃料費(詳車輛明細表第139-150頁)。 |
| | | | | 輛、年 | 5x1 | 6,180 | 7,200 | 2.小客車燃料費(2401CC至3000CC)(詳車輛明細表第139-150頁)。 |
| | | | | 輛、年 | 6x1 | 7,710 | 30,900 | 3.客貨兩用車燃料費(1801CC至2400CC)(詳車輛明細表第139-150頁)。 |
| | | | | 輛、年 | 6x1 | 7,710 | 46,260 | 4.小貨車燃料費(1801CC至2400CC)(詳車輛明細表第139-150頁)。 |
| 5,100 | 5,250 | 511A68Y | 其他 | 輛、年、次 | 1x1x1 | 750 | 5,250 | 1.汽車檢驗執照費(10年以上)(詳車輛明細表第139-150頁)。 |
| | | | | 輛、年、次 | 1x1x1 | 450 | 750 | 2.汽車檢驗執照費(5-10年)(詳車輛明細表第139-150頁)。 |
| | | | | 輛、年、次 | 2x1x2 | 450 | 1,800 | 3.汽車檢驗執照費(5-10年)(詳車輛明細表第139-150頁)。 |

臺北市公有收費停車場基金

20801-65

管理成本明細表

中華民國106年度

單位：新臺幣元

| 前年度決算數 | 上年度預算數 | 科 目 | | 單位 | 數量 | 單價 | 本年度預算數 | 說 明 |
|------------|-----------|---------|-------------------------|-------|-------|------------|------------|--|
| | | 編 號 | 名 稱 | | | | | |
| | | | | 輛、年、次 | 3x1x1 | 450 | 1,350 | 4.汽車檢驗執照費(5年以內)(詳車輛明細表第139-150頁)。 |
| | | | | 輛、年、次 | 1x1x2 | 450 | 900 | 5.汽車檢驗執照費(10年以上)(詳車輛明細表第139-150頁)。 |
| 18,300,000 | 1,800,000 | 511A7 | 會費、捐助、補助、分攤、救助(濟)與交流活動費 | | | | 39,800,000 | |
| 18,300,000 | 1,800,000 | 511A72 | 捐助、補助與獎助 | | | | 39,800,000 | 較上年度預算數1,800,000元，增加38,000,000元。 |
| 18,300,000 | 1,800,000 | 511A721 | 補(協)助政府機關(構) | | | | 39,800,000 | |
| | | | | 式 | 1 | 1,800,000 | 1,800,000 | 1.人本永續交通之綜合、企劃行銷，及重要交通施政之即時宣導(含國際無車日、學術研討會、外賓參訪等)。 |
| | | | | 式 | 1 | 38,000,000 | 38,000,000 | 2.市屬機關及學校停車場開放民眾使用計畫(新增)。 |

臺北市公有收費停車場基金

其他勞務成本明細表

中華民國106年度

單位：新臺幣元

| 前年度決算數 | 上年度預算數 | 科 目 | | 單位 | 數量 | 單價 | 本年度 預算數 | 說 明 |
|------------|-------------|---------|----------|-----|--------|---------|-------------|---------------------------|
| | | 編 號 | 名 稱 | | | | | |
| 94,893,860 | 107,768,638 | | 合 計 | | | | 107,992,603 | |
| 91,221,594 | 104,137,445 | 511Y2 | 服務費用 | | | | 104,136,125 | |
| 308,603 | 365,496 | 511Y21 | 水電費 | | | | 359,676 | 較上年度預算數365,496元，減少5,820元。 |
| 303,324 | 337,560 | 511Y212 | 工作場所電費 | 年 | 1 | 337,560 | 337,560 | 濱江及撫遠逾期車輛放置場電費。 |
| 5,279 | 27,936 | 511Y214 | 工作場所水費 | 年 | 1 | 22,116 | 22,116 | 濱江及撫遠逾期車輛放置場水費。 |
| 155,973 | 115,818 | 511Y22 | 郵電費 | | | | 115,818 | 較上年度預算數115,818元，無增減。 |
| 119,784 | 69,258 | 511Y221 | 郵費 | 輛、月 | 175x12 | 32.98 | 69,258 | 租用民間拖吊車輛逾五日未領車通知車主掛號郵資。 |
| 36,189 | 46,560 | 511Y222 | 電話費 | 支、月 | 2x12 | 1,940 | 46,560 | 濱江及撫遠逾期車輛放置場電話費。 |
| 133,250 | 291,458 | 511Y24 | 印刷裝訂與廣告費 | | | | 291,458 | 較上年度預算數291,458元，無增減。 |
| 133,250 | 291,458 | 511Y241 | 印刷及裝訂費 | 年 | 1 | 167,810 | 167,810 | 1.車輛保管通知單及收據等有關單據表報印刷費。 |

臺北市公有收費停車場基金

20801-67

其他勞務成本明細表

中華民國106年度

單位：新臺幣元

| 前年度決算數 | 上年度預算數 | 科 目 | | 單位 | 數量 | 單價 | 本年度預算數 | 說 明 |
|------------|-------------|---------|----------|-------|------------|-------------|-------------|--------------------------|
| | | 編 號 | 名 稱 | | | | | |
| | | | | 臺、月、張 | 2x12x7,360 | 0.7 | 123,648 | 2.濱江及撫遠逾期車輛放置場影印機使用費。 |
| 360,371 | 286,000 | 511Y25 | 修理保養及保固費 | | | | 286,000 | 較上年度預算數286,000元，無增減。 |
| 360,371 | 286,000 | 511Y257 | 什項設備修護費 | | | | 286,000 | |
| | | | | 月 | 12 | 13,000 | 156,000 | 1.濱江及撫遠逾期車輛放置場場區及設備維護費。 |
| | | | | 平方公尺 | 1,000 | 100 | 100,000 | 2.濱江及撫遠逾期車輛放置場圍籬維護費。 |
| | | | | 臺、年 | 6x1 | 5,000 | 30,000 | 3.濱江及撫遠逾期車輛放置場冷氣機維護費。 |
| 3,120 | 4,500 | 511Y26 | 保險費 | | | | 9,000 | 較上年度預算數4,500元，增加4,500元。 |
| 3,120 | 4,500 | 511Y261 | 一般房屋保險費 | 年 | 1 | 9,000 | 9,000 | 濱江及撫遠逾期車輛放置場保險費。 |
| 90,260,277 | 103,004,333 | 511Y27 | 一般服務費 | | | | 103,004,333 | 較上年度預算數103,004,333元，無增減。 |
| 88,648,625 | 101,102,829 | 511Y277 | 代理(辦)費 | 年 | 1 | 101,102,829 | 101,102,829 | 租用民間拖吊違規停車移置及保管費。 |
| 1,484,952 | 1,755,504 | 511Y279 | 外包費 | | | | 1,755,504 | |

臺北市公有收費停車場基金

其他勞務成本明細表

中華民國106年度

單位：新臺幣元

| 前年度決算數 | 上年度預算數 | 科 目 | | 單位 | 數量 | 單價 | 本年度 預算數 | 說 明 |
|-----------|-----------|---------|------------|-----|-------|---------|------------|----------------------------|
| | | 編 號 | 名 稱 | | | | | |
| | | | | 時、月 | 7x12 | 1,000 | 84,000 | 1.濱江及撫遠逾期車輛放置場租用堆高機移置車輛作業。 |
| | | | | 人、月 | 4x12 | 34,823 | 1,671,504 | 2.濱江及撫遠逾期車輛放置場僱用保全人員費用。 |
| 126,700 | 146,000 | 511Y27D | 計時與計件人員酬金 | 人、天 | 4x365 | 100 | 146,000 | 濱江及撫遠逾期車輛放置場工作人員夜點費。 |
| | 69,840 | 511Y28 | 專業服務費 | | | | 69,840 | 較上年度預算數69,840元，無增減。 |
| | 69,840 | 511Y28A | 電子計算機軟體服務費 | 年 | 1 | 69,840 | 69,840 | 拖吊語音查詢系統軟體維護費。 |
| 179,701 | 82,460 | 511Y3 | 材料及用品費 | | | | 222,460 | |
| 179,701 | 82,460 | 511Y32 | 用品消耗 | | | | 222,460 | 較上年度預算數82,460元，增加140,000元。 |
| 7,278 | 17,460 | 511Y321 | 辦公(事務)用品 | 年 | 1 | 17,460 | 17,460 | 文具辦公用品。 |
| 172,423 | 65,000 | 511Y32Y | 其他 | 年 | 1 | 205,000 | 205,000 | 濱江及撫遠逾期車輛放置場環境清潔及其他用品。 |
| 2,130,344 | 2,173,922 | 511Y4 | 租金與利息 | | | | 2,173,922 | |
| 1,259,922 | 1,259,922 | 511Y41 | 地租及水租 | | | | 1,259,922 | 較上年度預算數1,259,922元，無增減。 |

臺北市公有收費停車場基金

20801-69

其他勞務成本明細表

中華民國106年度

單位：新臺幣元

| 前年度決算數 | 上年度預算數 | 科 目 | | 單位 | 數量 | 單價 | 本年度預算數 | 說 明 |
|-----------|-----------|---------|-----------|----|----|-----------|-----------|---------------------------------------|
| | | 編 號 | 名 稱 | | | | | |
| 1,259,922 | 1,259,922 | 511Y411 | 一般土地租金 | 年 | 1 | 1,259,922 | 1,259,922 | 租用國道高速公路局之濱江逾期車輛放置場用地租金。 |
| 840,422 | 878,000 | 511Y44 | 交通及運輸設備租金 | | | | 878,000 | 較上年度預算數878,000元，無增減。 |
| 840,422 | 878,000 | 511Y443 | 電信設備租金 | 年 | 1 | 158,000 | 158,000 | 1.支付本處及濱江、撫遠逾期車輛放置場與數據所及交通大隊高速傳輸線路租金。 |
| | | | | 月 | 12 | 60,000 | 720,000 | 2.車籍資料處理費(系統終端機數據線路費-固定費率)。 |
| 30,000 | 36,000 | 511Y45 | 什項設備租金 | | | | 36,000 | 較上年度預算數36,000元，無增減。 |
| 30,000 | 36,000 | 511Y451 | 什項設備租金 | 月 | 12 | 3,000 | 36,000 | 撫遠逾期車輛放置場租用流動廁所。 |
| 751,534 | 764,124 | 511Y5 | 折舊、折耗及攤銷 | | | | 741,636 | |
| 26,530 | 39,120 | 511Y53 | 機械及設備折舊 | | | | 16,632 | 較上年度預算數39,120元，減少22,488元。 |
| 26,530 | 39,120 | 511Y531 | 機械及設備折舊 | 年 | 1 | 16,632 | 16,632 | 濱江及撫遠逾期車輛放置場機械及設備折舊。 |
| 681,792 | 681,792 | 511Y54 | 交通及運輸設備折舊 | | | | 681,792 | 較上年度預算數681,792元，無 |

臺北市公有收費停車場基金

其他勞務成本明細表

中華民國106年度

單位：新臺幣元

| 前年度決算數 | 上年度預算數 | 科 目 | | 單位 | 數量 | 單價 | 本年度 預算數 | 說 明 |
|---------|---------|---------|------------|----|----|---------|------------|-------------------------------|
| | | 編 號 | 名 稱 | | | | | |
| 681,792 | 681,792 | 511Y541 | 交通及運輸設備折舊 | 年 | 1 | 681,792 | 681,792 | 增減。 濱江及撫遠逾期車輛放置場交通及運輸設備折舊。 |
| 43,212 | 43,212 | 511Y55 | 什項設備折舊 | | | | 43,212 | 較上年度預算數43,212元，無增減。 |
| 43,212 | 43,212 | 511Y551 | 什項設備折舊 | 年 | 1 | 43,212 | 43,212 | 濱江及撫遠逾期車輛放置場什項設備折舊。 |
| 610,687 | 610,687 | 511Y6 | 稅捐與規費(強制費) | | | | 718,460 | |
| 610,687 | 610,687 | 511Y62 | 土地稅 | | | | 718,460 | 較上年度預算數610,687元，增加107,773元。 |
| 610,687 | 610,687 | 511Y622 | 一般土地地價稅 | 年 | 1 | 662,114 | 662,114 | 1.撫遠逾期車輛放置場地價稅。 |
| | | | | 年 | 1 | 56,346 | 56,346 | 2.濱江放置場地價稅。 |

臺北市公有收費停車場基金

20801-71

其他出租成本明細表

中華民國106年度

單位：新臺幣元

| 前年度決算數 | 上年度預算數 | 科 目 | | 單位 | 數量 | 單價 | 本年度預算數 | 說 明 |
|------------|-------------|---------|----------|----|----|-----------|-------------|----------------------------------|
| | | 編 號 | 名 稱 | | | | | |
| 81,926,558 | 125,600,571 | | 合 計 | | | | 219,234,687 | |
| 2,690,259 | 150,000 | 514Y2 | 服務費用 | | | | 16,698,011 | |
| 2,632,324 | 150,000 | 514Y25 | 修理保養及保固費 | | | | 13,972,491 | 較上年度預算數150,000元，增加13,822,491元。 |
| 2,066,664 | | 514Y255 | 機械及設備修護費 | | | | 12,363,096 | |
| | | | | 年 | 1 | 1,740,000 | 1,740,000 | 1.成德機械停車塔機械停車設備維護保養費（新增）。 |
| | | | | 年 | 1 | 500,000 | 500,000 | 2.成德機械停車塔更換備品及零件（新增）。 |
| | | | | 年 | 1 | 1,600,000 | 1,600,000 | 3.社園機械停車塔更換備品及零件（新增）。 |
| | | | | 年 | 1 | 560,000 | 560,000 | 4.揚雅機械停車塔機械停車設備維護保養費（新增）。 |
| | | | | 年 | 1 | 400,000 | 400,000 | 5.揚雅機械停車塔更換備品及零件（新增）。 |
| | | | | 年 | 1 | 1,551,560 | 1,551,560 | 6.港富立體停車場機械、收費及監視等系統設備維護保養費（新增）。 |
| | | | | 年 | 1 | 100,000 | 100,000 | 7.港富機械停車塔更換備品及零件（新增）。 |

臺北市公有收費停車場基金

其他出租成本明細表

中華民國106年度

單位：新臺幣元

| 前年度決算數 | 上年度預算數 | 科 目 | | 單位 | 數量 | 單價 | 本年度 預算數 | 說 明 |
|--------|--------|-----|-----|----|----|-----------|------------|-----------------------------------|
| | | 編 號 | 名 稱 | | | | | |
| | | | | 年 | 1 | 1,200,000 | 1,200,000 | 8.康樂機械停車塔機械等系統設備維護保養費（新增）。 |
| | | | | 年 | 1 | 100,000 | 100,000 | 9.康樂機械停車塔更換備品及零件（新增）。 |
| | | | | 年 | 1 | 1,581,536 | 1,581,536 | 10.湖興立體停車場機械、收費及監視等系統設備維護保養費（新增）。 |
| | | | | 年 | 1 | 100,000 | 100,000 | 11.湖興機械停車塔更換備品及零件（新增）。 |
| | | | | 年 | 1 | 900,000 | 900,000 | 12.大業立體停車場機械、收費及監視等系統設備維護保養費（新增）。 |
| | | | | 年 | 1 | 250,000 | 250,000 | 13.大業機械停車塔更換備品及零件（新增）。 |
| | | | | 年 | 1 | 480,000 | 480,000 | 14.社園機械停車塔機械停車設備維護保養費（新增）。 |
| | | | | 年 | 1 | 1,200,000 | 1,200,000 | 15.莒光立體停車場機械、收費及監視等系統設備維護保養費（新增）。 |
| | | | | 年 | 1 | 100,000 | 100,000 | 16.莒光立體機械停車塔更換備 |

臺北市公有收費停車場基金

20801-73

其他出租成本明細表

中華民國106年度

單位：新臺幣元

| 前年度決算數 | 上年度預算數 | 科 目 | | 單位 | 數量 | 單價 | 本年度 預算數 | 說 明 |
|------------|-------------|---------|--------------|----|----|-----------|----------------------|---|
| | | 編 號 | 名 稱 | | | | | |
| 163,959 | | 514Y256 | 交通及運輸設備修護費 | | | | | 品及零件（新增）。 |
| 401,701 | 150,000 | 514Y257 | 什項設備修護費 | 年 | 1 | 830,000 | 1,609,395 830,000 | 1.委外停車場消防安全設備維護保養檢修。 |
| | | | | 年 | 1 | 779,395 | 779,395 | 2.路外停車場電氣和發電機設備合約維護費。(因不同施工地區分別採購)(新增)。 |
| 37,013 | | 514Y26 | 保險費 | | | | 2,150,000 | 新增項目。 |
| 37,013 | | 514Y261 | 一般房屋保險費 | 年 | 1 | 2,150,000 | 2,150,000 | 委外停車場保險費（新增）。 |
| 20,922 | | 514Y28 | 專業服務費 | | | | 575,520 | 新增項目。 |
| 20,922 | | 514Y287 | 委託檢驗(定)試驗認證費 | 年 | 1 | 335,520 | 575,520 335,520 | 1.社園等8處機械停車場安全檢查費及鑑定費（新增）。 |
| | | | | 年 | 1 | 240,000 | 240,000 | 2.路外停車場消防安全設備檢測費（新增）。 |
| 76,225,663 | 114,399,900 | 514Y5 | 折舊、折耗及攤銷 | | | | 187,636,704 | |

臺北市公有收費停車場基金

其他出租成本明細表

中華民國106年度

單位：新臺幣元

| 前年度決算數 | 上年度預算數 | 科 目 | | 單位 | 數量 | 單價 | 本年度預算數 | 說 明 |
|------------|------------|---------|------------|----|----|-------------|-------------|------------------------------------|
| | | 編 號 | 名 稱 | | | | | |
| 62,299,823 | 94,496,364 | 514Y52 | 房屋折舊 | | | | 167,552,004 | 較上年度預算數94,496,364元，增加73,055,640元。 |
| 62,299,823 | 94,496,364 | 514Y521 | 一般房屋折舊 | 年 | 1 | 167,552,004 | 167,552,004 | 委外停車場折舊費用。 |
| 1,170,290 | 2,651,160 | 514Y53 | 機械及設備折舊 | | | | 2,882,268 | 較上年度預算數2,651,160元，增加231,108元。 |
| 1,170,290 | 2,651,160 | 514Y531 | 機械及設備折舊 | 年 | 1 | 2,882,268 | 2,882,268 | 委外停車場機械及設備折舊費用。 |
| 12,753,448 | 17,125,164 | 514Y54 | 交通及運輸設備折舊 | | | | 17,137,716 | 較上年度預算數17,125,164元，增加12,552元。 |
| 12,753,448 | 17,125,164 | 514Y541 | 交通及運輸設備折舊 | 年 | 1 | 17,137,716 | 17,137,716 | 委外停車場交通及運輸設備折舊費用。 |
| 2,102 | 127,212 | 514Y55 | 什項設備折舊 | | | | 64,716 | 較上年度預算數127,212元，減少62,496元。 |
| 2,102 | 127,212 | 514Y551 | 什項設備折舊 | 年 | 1 | 64,716 | 64,716 | 委外停車場什項設備折舊費用。 |
| 3,010,636 | 11,050,671 | 514Y6 | 稅捐與規費(強制費) | | | | 14,899,972 | |
| 603,062 | 603,076 | 514Y62 | 土地稅 | | | | 885,619 | 較上年度預算數603,076元，增加282,543元。 |
| 603,062 | 603,076 | 514Y622 | 一般土地地價稅 | 年 | 1 | 885,619 | 885,619 | 吉祥平面停車場(松山區西松段2小段495-4、495-7、大安區懷生 |

臺北市公有收費停車場基金

20801-75

其他出租成本明細表

中華民國106年度

單位：新臺幣元

| 前年度決算數 | 上年度預算數 | 科 目 | | 單位 | 數量 | 單價 | 本年度 預算數 | 說 明 |
|-----------|------------|---------|-------|----|----|------------|------------|---|
| | | 編 號 | 名 稱 | | | | | |
| 2,407,574 | 10,447,595 | 514Y64 | 房屋稅 | | | | 14,014,353 | 段2小段234-0地號土地)地價稅。 |
| 2,407,574 | 10,447,595 | 514Y641 | 一般房屋稅 | 年 | 1 | 14,014,353 | 14,014,353 | 較上年度預算數10,447,595元，增加3,566,758元。 委外停車場房屋稅。 |

臺北市公有收費停車場基金

雜項業務成本明細表

中華民國106年度

單位：新臺幣元

| 前年度決算數 | 上年度預算數 | 科 目 | | 單位 | 數量 | 單價 | 本年度 預算數 | 說 明 |
|-------------|-------------|---------|------|-----|-----------|----------|-------------|--------------------------------------|
| | | 編 號 | 名 稱 | | | | | |
| 137,892,157 | 147,517,255 | | 合 計 | | | | 144,767,401 | |
| 135,552,066 | 142,763,124 | 518Y2 | 服務費用 | | | | 141,377,113 | |
| 24,262,150 | 23,864,898 | 518Y22 | 郵電費 | | | | 25,077,398 | 較上年度預算數23,864,898元， 增加1,212,500元。 |
| 24,226,662 | 23,774,700 | 518Y221 | 郵費 | | | | 24,987,200 | |
| | | | | 件、年 | 679,000x1 | 25 | 16,975,000 | 1.紅單掛號郵資。 |
| | | | | 件、年 | 232,800x1 | 34 | 7,915,200 | 2.紅單單退郵資。 |
| | | | | 件、年 | 3,880x1 | 25 | 97,000 | 3.寄發違規停車申覆案件郵資。 |
| 35,488 | 90,198 | 518Y222 | 電話費 | 部、月 | 7x12 | 1,073.79 | 90,198 | 違規停車申訴及辦公業務用電 話費。 |
| 364,278 | 924,200 | 518Y23 | 旅運費 | | | | 924,200 | 較上年度預算數924,200元，無 增減。 |
| 338,428 | 898,350 | 518Y231 | 國內旅費 | | | | 898,350 | |
| | | | | 人、天 | 2x5 | 1,550 | 15,500 | 1.赴外縣市處理申訴案做證、洽 公等出差費。 |
| | | | | 人、天 | 2x5 | 1,550 | 15,500 | 2.接收替代役役男人員差旅費。 |
| | | | | 人、天 | 5x1 | 1,550 | 7,750 | 3.替代役管理幹部因公差旅費。 |
| | | | | 人 | 5 | 600 | 3,000 | 4.替代役幹部退役返鄉及轉分發 新服勤單位之差旅費。 |

臺北市公有收費停車場基金

20801-77

雜項業務成本明細表

中華民國106年度

單位：新臺幣元

| 前年度決算數 | 上年度預算數 | 科 目 | | 單位 | 數量 | 單價 | 本年度預算數 | 說 明 |
|---------|---------|---------|------------|-------|-------------|--------|---------|----------------------------|
| | | 編 號 | 名 稱 | | | | | |
| | | | | 人 | 50 | 500 | 25,000 | 5.替代役役男退役返鄉及轉分發新服勤單位之差旅費。 |
| | | | | 人、月、段 | 55x12x2 | 630 | 831,600 | 6.替代役役男上下班交通費。 |
| 25,850 | 25,850 | 518Y23Y | 其他旅運費 | 人 | 55 | 470 | 25,850 | 接收替代役役男輸送費。 |
| 110,250 | 355,542 | 518Y24 | 印刷裝訂與廣告費 | | | | 355,541 | 較上年度預算數355,542元，減少1元。 |
| 110,250 | 355,542 | 518Y241 | 印刷及裝訂費 | | | | 355,541 | |
| | | | | 年 | 1 | 76,901 | 76,901 | 1.郵寄紅單送達、移送及車籍資料等相關印刷費。 |
| | | | | 月 | 12 | 1,940 | 23,280 | 2.各項表格及文件印刷費。 |
| | | | | 臺、月、張 | 2x12x15,200 | 0.7 | 255,360 | 3.影印機使用費。 |
| 477,498 | 633,360 | 518Y25 | 修理保養及保固費 | | | | 581,120 | 較上年度預算數633,360元，減少52,240元。 |
| 466,773 | 492,655 | 518Y256 | 交通及運輸設備修護費 | | | | 440,415 | |
| | | | | 臺、年 | 1x1 | 15,000 | 15,000 | 1.無線電中繼站維護費。 |
| | | | | 臺、年 | 100x1 | 1,140 | 114,000 | 2.無線電手持機維護費。 |
| | | | | 臺、年 | 3x1 | 1,425 | 4,275 | 3.無線電車裝機維護費。 |
| | | | | 臺、年 | 2x1 | 14,250 | 28,500 | 4.無線電基地台維護費。 |

臺北市公有收費停車場基金

雜項業務成本明細表

中華民國106年度

單位：新臺幣元

| 前年度決算數 | 上年度預算數 | 科 目 | | 單位 | 數量 | 單價 | 本年度 預算數 | 說 明 |
|-------------|-------------|---------|------------|------|--------|------------|-------------|-----------------------------------|
| | | 編 號 | 名 稱 | | | | | |
| 10,725 | 140,705 | 518Y257 | 什項設備修護費 | 輛、年 | 172x1 | 1,620 | 278,640 | 5.機車養護費(詳車輛明細表第139-150頁)。 |
| | | | | 年 | 1 | 20,000 | 20,000 | 1.相機及相關設備維護費。 |
| | | | | 年 | 1 | 52,700 | 52,700 | 2.冷氣機維護費。 |
| | | | | 年 | 1 | 68,005 | 68,005 | 3.違規車輛資料作業處理室及辦公室相關設備維護費。 |
| 94,008 | 117,407 | 518Y26 | 保險費 | | | | 122,292 | 較上年度預算數117,407元，增加4,885元。 |
| 94,008 | 117,407 | 518Y264 | 交通及運輸設備保險費 | 輛、年 | 172x1 | 711 | 122,292 | 重型公務機車保險費(詳車輛明細表第139-150頁)。 |
| 110,243,882 | 116,867,717 | 518Y27 | 一般服務費 | | | | 114,316,562 | 較上年度預算數116,867,717元，減少2,551,155元。 |
| 19,427,181 | 18,660,996 | 518Y279 | 外包費 | | | | 18,660,996 | |
| | | | | 年 | 1 | 18,658,476 | 18,658,476 | 1.違規停車舉發作業處理費用。 |
| | | | | 件、年 | 360x1 | 7 | 2,520 | 2.郵局等相關機構、單位再鍵入紅單處理費用。 |
| 90,816,701 | 98,206,721 | 518Y27D | 計時與計件人員酬金 | | | | 95,655,566 | |
| | | | | 人、小時 | 60x312 | 201 | 3,762,720 | 1.交通助理員特別勤務加班費。 |

臺北市公有收費停車場基金

20801-79

雜項業務成本明細表

中華民國106年度

單位：新臺幣元

| 前年度決算數 | 上年度預算數 | 科 目 | | 單位 | 數量 | 單價 | 本年度預算數 | 說 明 |
|--------|--------|-----|-----|-------|---------|------------|------------|---|
| | | 編 號 | 名 稱 | | | | | |
| | | | | 人次 | 23,040 | 80 | 1,843,200 | 2.交通助理員外勤誤餐費。 |
| | | | | 人、月、段 | 11x12x1 | 630 | 83,160 | 3.交通助理員上下班交通費。 |
| | | | | 人、年 | 3x1 | 30,000 | 90,000 | 4.績優交通助理員出國觀摩費。 |
| | | | | 年 | 1 | 47,199,936 | 47,199,936 | 5.交通助理員薪金。 |
| | | | | 日 | 1,174 | 1,243 | 1,459,282 | 6.交通助理員不休假加班費。 |
| | | | | 年 | 1 | 5,899,992 | 5,899,992 | 7.交通助理員年終獎金。 |
| | | | | 年 | 1 | 10,056,000 | 10,056,000 | 8.道路交通安全人員獎勵金。 |
| | | | | 年 | 1 | 3,695,616 | 3,695,616 | 9.交通助理員退休離職準備金(新制6%)。 |
| | | | | 年 | 1 | 2,400,000 | 2,400,000 | 10.交通助理員因公傷殘死亡慰問金等。 |
| | | | | 人 | 2 | 500,000 | 1,000,000 | 11.交通助理員資遣費。 |
| | | | | 年 | 1 | 4,510,980 | 4,510,980 | 12.交通助理員勞保費機關負擔部分。 |
| | | | | 人、年 | 116 | 350 | 40,600 | 13.交通助理員傷病醫療藥品費。 |
| | | | | 人、年 | 116x1 | 2,000 | 232,000 | 14.交通助理員文康活動費，本基金編列交通助理員為116人，每人編列2,000元。 |

臺北市公有收費停車場基金

雜項業務成本明細表

中華民國106年度

單位：新臺幣元

| 前年度決算數 | 上年度預算數 | 科 目 | | 單位 | 數量 | 單價 | 本年度 預算數 | 說 明 |
|-----------|-----------|--------|--------|-------|----------|-----------|------------|------------------------------|
| | | 編 號 | 名 稱 | | | | | |
| | | | | 人、節 | 116x3 | 1,000 | 348,000 | 15.交通助理員三節加菜慰問金。 |
| | | | | 人 | 116 | 3,500 | 406,000 | 16.交通助理員健康檢查(依職業安全衛生法20條規定)。 |
| | | | | 人、小時 | 115x228 | 201 | 5,270,220 | 17.交通助理員平時加班費。 |
| | | | | 人、月、段 | 105x12x2 | 630 | 1,587,600 | 18.交通助理員上下班交通費。 |
| | | | | 年 | 1 | 400,000 | 400,000 | 19.交通助理員傷亡慰問金。 |
| | | | | 年 | 1 | 2,908,660 | 2,908,660 | 20.交通助理員健保費機關負擔部分。 |
| | | | | 人 | 12 | 3,000 | 36,000 | 21.交通助理員退休人員紀念品。 |
| | | | | 年 | 1 | 500,000 | 500,000 | 22.交通助理員職業災害補償金。 |
| | | | | 人 | 116 | 16,000 | 1,856,000 | 23.交通助理員休假補助費(14日 以內)。 |
| | | | | 人 | 116 | 600 | 69,600 | 24.交通助理員休假補助費(14日 以上)。 |
| 2,100,410 | 4,522,171 | 518Y3 | 材料及用品費 | | | | 3,187,588 | |
| 635,521 | 1,310,659 | 518Y31 | 使用材料費 | | | | 1,035,804 | 較上年度預算數1,310,659元，減 |

臺北市公有收費停車場基金

20801-81

雜項業務成本明細表

中華民國106年度

單位：新臺幣元

| 前年度決算數 | 上年度預算數 | 科 目 | | 單位 | 數量 | 單價 | 本年度預算數 | 說 明 |
|-----------|-----------|---------|----------|--------|--------------|--------|-----------|---|
| | | 編 號 | 名 稱 | | | | | |
| 635,521 | 1,310,659 | 518Y314 | 油脂 | 輛、月、公升 | 154x12x23.75 | 23.6 | 1,035,804 | 少274,855元。 重型公務機車油料費(詳車輛明細表第139-150頁)。 |
| 1,464,889 | 3,211,512 | 518Y32 | 用品消耗 | | | | 2,151,784 | 較上年度預算數3,211,512元，減少1,059,728元。 |
| | 97,000 | 518Y321 | 辦公(事務)用品 | 年 | 1 | 97,000 | 97,000 | 取締違規相關文具紙張。 |
| | 20,000 | 518Y322 | 報章什誌 | 式 | 1 | 20,000 | 20,000 | 相關法令等刊物。 |
| 700,012 | 2,086,600 | 518Y325 | 服裝 | | | | 977,080 | |
| | | | | 人、套 | 116x2 | 800 | 185,600 | 1.交通助理員夏季制服。 |
| | | | | 人、套 | 116x2 | 1,800 | 417,600 | 2.交通助理員冬季制服。 |
| | | | | 人、雙 | 116x1 | 1,100 | 127,600 | 3.交通助理員黑色皮鞋。 |
| | | | | 人、頂 | 116x1 | 150 | 17,400 | 4.交通助理員便帽。 |
| | | | | 人、雙 | 116x1 | 300 | 34,800 | 5.交通助理員雨鞋。 |
| | | | | 人、雙 | 116x2 | 100 | 23,200 | 6.交通助理員黑色棉襪(每人兩雙)。 |
| | | | | 人、雙 | 55x2 | 100 | 11,000 | 7.替代役黑色棉襪(每人兩雙)。 |
| | | | | 人、雙 | 55x1 | 300 | 16,500 | 8.替代役雨鞋。 |
| | | | | 人、雙 | 55x1 | 1,100 | 60,500 | 9.替代役黑色皮鞋。 |

臺北市公有收費停車場基金

雜項業務成本明細表

中華民國106年度

單位：新臺幣元

| 前年度決算數 | 上年度預算數 | 科 目 | | 單位 | 數量 | 單價 | 本年度 預算數 | 說 明 |
|---------|-----------|---------|--------|-----------------|---------|--------|------------|-----------------------|
| | | 編 號 | 名 稱 | | | | | |
| 764,877 | 1,007,912 | 518Y32Y | 其他 | 人、套、枚 | 116x5x1 | 14 | 8,120 | 10.交通助理員胸章。 |
| | | | | 人、套、枚 | 116x6x2 | 30 | 41,760 | 11.交通助理員臂章。 |
| | | | | 人、件 | 55x1 | 600 | 33,000 | 12.替代役反光雨衣。 |
| | | | | 年 | 1 | 83,802 | 83,802 | 1.無線電手持機、照相機、指揮棒等用電池。 |
| | | | | 人、條 | 116x1 | 30 | 3,480 | 2.交通助理員腰帶。 |
| | | | | 人、付 | 116x1 | 80 | 9,280 | 3.交通助理員指揮用袖套。 |
| | | | | 人、件 | 116x1 | 350 | 40,600 | 4.交通助理員反光透氣警示用反光背心。 |
| | | | | 人、組 | 116x1 | 68 | 7,888 | 5.交通助理員服勤用警笛及繩帶。 |
| | | | | 人、頂 | 116x1 | 434 | 50,344 | 6.交通助理員安全帽。 |
| | | | | 人、頂 | 55x1 | 434 | 23,870 | 7.替代役安全帽。 |
| | | | | 人、支 | 116x1 | 160 | 18,560 | 8.交通助理員手電筒。 |
| | | | | 人、付 | 116x1 | 660 | 76,560 | 9.交通助理員遮陽鏡。 |
| | | | | 人、雙 | 116x1 | 250 | 29,000 | 10.交通助理員鞋套。 |
| 人、雙 | 116x1 | 350 | 40,600 | 11.交通助理員防水透氣手套。 | | | | |

臺北市公有收費停車場基金

20801-83

雜項業務成本明細表

中華民國106年度

單位：新臺幣元

| 前年度決算數 | 上年度預算數 | 科 目 | | 單位 | 數量 | 單價 | 本年度預算數 | 說 明 |
|---------|---------|---------|------------|-----|-------|--------|---------|-------------------------------|
| | | 編 號 | 名 稱 | | | | | |
| | | | | 人、支 | 116x1 | 400 | 46,400 | 12.交通助理員執勤用指揮棒。 |
| | | | | 人、組 | 116x1 | 660 | 76,560 | 13.交通助理員執勤用S腰帶背包。 |
| | | | | 人、付 | 116x3 | 20 | 6,960 | 14.交通助理員服勤用反光白手套。 |
| | | | | 個 | 116 | 550 | 63,800 | 15.交通助理員用保溫瓶(2年1編)。 |
| | | | | 箱 | 2,000 | 240 | 480,000 | 16.瓶裝礦泉水。 |
| 84,405 | 120,000 | 518Y4 | 租金與利息 | | | | 120,000 | |
| 84,405 | 120,000 | 518Y44 | 交通及運輸設備租金 | | | | 120,000 | 較上年度預算數120,000元，無增減。 |
| 84,405 | 120,000 | 518Y443 | 電信設備租金 | | | | 120,000 | |
| | | | | 條、月 | 1x12 | 8,000 | 96,000 | 1.數據專線費(紅單電腦與數據所三代公路監理系統連線用)。 |
| | | | | 年 | 1 | 24,000 | 24,000 | 2.統計本處舉發違規停車案件罰款收入資料處理費。 |
| 155,276 | 111,960 | 518Y6 | 稅捐與規費(強制費) | | | | 82,700 | |
| 73,796 | 27,630 | 518Y65 | 消費與行為稅 | | | | 13,400 | 較上年度預算數27,630元，減少14,230元。 |

臺北市公有收費停車場基金

雜項業務成本明細表

中華民國106年度

單位：新臺幣元

| 前年度決算數 | 上年度預算數 | 科 目 | | 單位 | 數量 | 單價 | 本年度 預算數 | 說 明 |
|--------|--------|---------|---------|-----|-------|--------|------------|--|
| | | 編 號 | 名 稱 | | | | | |
| 73,796 | 27,630 | 518Y659 | 使用牌照稅 | 年 | 1 | 13,400 | 13,400 | 無線電頻率使用費(手機100臺*50元/支=5,000元；車機3臺*200元/支=600元網路基地臺2臺*2,400元/臺=4,800元；中繼站1臺*3,000元/臺=3,000元；合計13,400元)。 |
| 81,480 | 84,330 | 518Y68 | 規費 | | | | 69,300 | 較上年度預算數84,330元，減少15,030元。 |
| 80,730 | 83,580 | 518Y683 | 汽車燃料使用費 | 輛、年 | 154x1 | 450 | 69,300 | 機車燃料費(詳車輛明細表第139-150頁)。 |
| 750 | 750 | 518Y68Y | 其他 | | | | | |

臺北市公有收費停車場基金
管理費用及總務費用明細表

20801-85

中華民國106年度

單位：新臺幣元

| 前年度決算數 | 上年度預算數 | 科 目 | | 單位 | 數量 | 單價 | 本年度 預算數 | 說 明 |
|-----------|-----------|---------|-----------|------|-------|--------|------------|----------------------------|
| | | 編 號 | 名 稱 | | | | | |
| 1,022,557 | 1,252,573 | | 合 計 | | | | 1,243,420 | |
| 1,022,557 | 1,252,573 | 51A12 | 服務費用 | | | | 1,243,420 | |
| 129,085 | 265,173 | 51A124 | 印刷裝訂與廣告費 | | | | 256,020 | 較上年度預算數265,173元，減少9,153元。 |
| 129,085 | 265,173 | 51A1241 | 印刷及裝訂費 | | | | 256,020 | |
| | | | | 本 | 325 | 300 | 97,500 | 1.預(概)算書等印刷費。 |
| | | | | 年 | 1 | 10,000 | 10,000 | 2.管理員等人事差勤資料印刷費。 |
| | | | | 年 | 1 | 43,820 | 43,820 | 3.各種帳簿傳票等印刷費。 |
| | | | | 本 | 2,000 | 30 | 60,000 | 4.停車場工作規則手冊(依勞基法第70條規定辦理)。 |
| | | | | 面、年 | 990x1 | 30 | 29,700 | 5.管理員識別證伸縮拉夾及識別證封套。 |
| | | | | 面、年 | 100x1 | 150 | 15,000 | 6.卡片識別證。 |
| 248,640 | 342,000 | 51A127 | 一般服務費 | | | | 342,000 | 較上年度預算數342,000元，無增減。 |
| 248,640 | 342,000 | 51A127D | 計時與計件人員酬金 | | | | 342,000 | |
| | | | | 人、小時 | 5x240 | 205 | 246,000 | 1.編製預、決算及人事業務等加班費。 |

臺北市公有收費停車場基金
管理費用及總務費用明細表

中華民國106年度

單位：新臺幣元

| 前年度決算數 | 上年度預算數 | 科 目 | | 單位 | 數量 | 單價 | 本年度 預算數 | 說 明 |
|---------|---------|---------|-------|----|--------|---------|------------|--|
| | | 編 號 | 名 稱 | | | | | |
| 644,832 | 645,400 | 51A129 | 公共關係費 | 人次 | 10x120 | 80 | 96,000 | 2.人事室、會計室業務誤餐費。 |
| 644,832 | 645,400 | 51A1291 | 公共關係費 | 年 | 1 | 645,400 | 645,400 | 較上年度預算數645,400元，無增減。 處長特別費、新聞聯繫費及因業務需要之公共關係費。 |

臺北市公有收費停車場基金

20801-87

訓練費用明細表

中華民國106年度

單位：新臺幣元

| 前年度決算數 | 上年度預算數 | 科 目 | | 單位 | 數量 | 單價 | 本年度預算數 | 說 明 |
|---------|---------|---------|------------------|-----|------|-------|---------|----------------------------|
| | | 編 號 | 名 稱 | | | | | |
| 394,387 | 595,080 | | 合 計 | | | | 511,123 | |
| 285,895 | 414,510 | 51B22 | 服務費用 | | | | 355,760 | |
| 119,755 | 160,710 | 51B227 | 一般服務費 | | | | 123,760 | 較上年度預算數160,710元，減少36,950元。 |
| 28,415 | 22,310 | 51B2279 | 外包費 | 次 | 4 | 2,500 | 10,000 | 管理員在職教育訓練場地清潔費。 |
| 91,340 | 138,400 | 51B227D | 計時與計件人員酬金 | 人次 | 232 | 80 | 18,560 | 1.交通助理員常年教育訓練誤餐費。 |
| | | | | 人次 | 990 | 80 | 79,200 | 2.管理員在職教育訓練誤餐費。 |
| | | | | 人次 | 200 | 80 | 16,000 | 3.管理員各級幹部訓練誤餐費。 |
| 166,140 | 253,800 | 51B228 | 專業服務費 | | | | 232,000 | 較上年度預算數253,800元，減少21,800元。 |
| 150,750 | 220,800 | 51B2285 | 講課鐘點、稿費、出席審查及查詢費 | | | | 208,000 | |
| | | | | 次、節 | 1x10 | 800 | 8,000 | 1.交通助理員常年教育訓練講師費(內聘)。 |
| | | | | 次、節 | 4x8 | 1,600 | 51,200 | 2.管理員在職教育訓練講師費。 |
| | | | | 節 | 15 | 1,600 | 24,000 | 3.辦理公文文書講習講師鐘點 |

臺北市公有收費停車場基金

訓練費用明細表

中華民國106年度

單位：新臺幣元

| 前年度決算數 | 上年度預算數 | 科 目 | | 單位 | 數量 | 單價 | 本年度 預算數 | 說 明 |
|--------|---------|---------|---------|-----|------|--------|------------|-----------------------------|
| | | 編 號 | 名 稱 | | | | | |
| | | | | 次、節 | 1x7 | 1,600 | 11,200 | 費。 4.交通助理員常年教育訓練講師費(外聘)。 |
| | | | | 次、節 | 2x8 | 1,600 | 25,600 | 5.管理員各級幹部訓練講師費(外聘)。 |
| | | | | 次、節 | 1x3 | 1,600 | 4,800 | 6.一般勞工安全衛生教育訓練講師費(外聘)。 |
| | | | | 節 | 5 | 1,600 | 8,000 | 7.其他公務講習訓練講師費。 |
| | | | | 次、節 | 3x22 | 800 | 52,800 | 8.替代役交通助理員職前講習訓練講師費(內聘)。 |
| | | | | 次、節 | 3x2 | 1,600 | 9,600 | 9.替代役交通助理員職前講習訓練講師費(外聘)。 |
| | | | | 次、節 | 2x4 | 1,600 | 12,800 | 10.替代役交通助理員管理幹部訓練講師費(外聘)。 |
| 15,390 | 33,000 | 51B2288 | 委託考選訓練費 | | | | 24,000 | |
| | | | | 人 | 1 | 7,500 | 7,500 | 1.安全衛生業務訓練費。 |
| | | | | 人 | 1 | 4,500 | 4,500 | 2.有機溶劑作業訓練費。 |
| | | | | 人 | 1 | 12,000 | 12,000 | 3.安全衛生管理員訓練費。 |
| 91,532 | 136,770 | 51B23 | 材料及用品費 | | | | 125,362 | |

臺北市公有收費停車場基金

20801-89

訓練費用明細表

中華民國106年度

單位：新臺幣元

| 前年度決算數 | 上年度預算數 | 科 目 | | 單位 | 數量 | 單價 | 本年度預算數 | 說 明 |
|--------|---------|---------|-------|-----|-----|--------|---------|-----------------------------------|
| | | 編 號 | 名 稱 | | | | | |
| 91,532 | 136,770 | 51B232 | 用品消耗 | | | | 125,362 | 較上年度預算數136,770元，減少11,408元。 |
| 91,532 | 136,770 | 51B232Y | 其他 | | | | 125,362 | |
| | | | | 次、天 | 2x2 | 7,240 | 28,960 | 1.交通助理員常年教育訓練飲料、布條、文具、紙張等雜支費用。 |
| | | | | 次 | 4 | 16,000 | 64,000 | 2.管理員在職教育訓練飲料、布條、文具、紙張等雜支費用。 |
| | | | | 次 | 2 | 8,011 | 16,022 | 3.管理員各級幹部訓練飲料、布條、文具、紙張等雜支費用。 |
| | | | | 次 | 3 | 4,260 | 12,780 | 4.替代役交通助理員職前講習訓練飲料、布條、文具、紙張等雜支費用。 |
| | | | | 次 | 2 | 500 | 1,000 | 5.其他公務訓練雜支費用。 |
| | | | | 年 | 1 | 2,600 | 2,600 | 6.替代役交通助理員管理幹部訓練飲料、布條、文具、紙張等雜支費用。 |
| | 13,800 | 51B24 | 租金與利息 | | | | 1 | |
| | 13,800 | 51B242 | 房租 | | | | 1 | 較上年度預算數13,800元，減少13,799元。 |

臺北市公有收費停車場基金

訓練費用明細表

中華民國106年度

單位：新臺幣元

| 前年度決算數 | 上年度預算數 | 科 目 | | 單位 | 數量 | 單價 | 本年度 預算數 | 說 明 |
|--------|--------|---------|--------|----|-----|----|------------|---------------------|
| | | 編 號 | 名 稱 | | | | | |
| | 13,800 | 51B2421 | 一般房屋租金 | 次 | 1 | 1 | 1 | 管理員各級幹部訓練場地租借費用。 |
| 16,960 | 30,000 | 51B29 | 其他 | | | | 30,000 | |
| 16,960 | 30,000 | 51B292 | 其他費用 | | | | 30,000 | 較上年度預算數30,000元，無增減。 |
| 16,960 | 30,000 | 51B292Y | 其他 | 人次 | 375 | 80 | 30,000 | 替代役交通助理員職前講習訓練誤餐費。 |

臺北市公有收費停車場基金

20801-91

違約及處理費用明細表

中華民國106年度

單位：新臺幣元

| 前年度決算數 | 上年度預算數 | 科 目 | | 單位 | 數量 | 單價 | 本年度預算數 | 說 明 | |
|-----------|-----------|---------|-------|----|----|---------|-----------|------------------------|----------------|
| | | 編 號 | 名 稱 | | | | | | |
| 1,070,988 | 1,300,000 | | 合 計 | | | | 1,300,000 | | |
| 1,070,988 | 1,300,000 | 52262 | 服務費用 | | | | 1,300,000 | | |
| 1,070,988 | 1,300,000 | 522628 | 專業服務費 | | | | 1,300,000 | 較上年度預算數1,300,000元，無增減。 | |
| 1,070,988 | 1,300,000 | 5226283 | 法律事務費 | 年 | 1 | 668,000 | 668,000 | | 1.因公涉訟、法律諮詢等用。 |
| | | | | 年 | 1 | 632,000 | 632,000 | | 2.訴訟費。 |

臺北市公有收費停車場基金

雜項費用明細表

中華民國106年度

單位：新臺幣元

| 前年度決算數 | 上年度預算數 | 科 目 | | 單位 | 數量 | 單價 | 本年度 預算數 | 說 明 |
|-----------|-----------|---------|------------|----|----|---------|------------|----------------------|
| | | 編 號 | 名 稱 | | | | | |
| 5,003,552 | 1,250,000 | | 合 計 | | | | 1,050,000 | |
| 2,292,714 | | 522Y2 | 服務費用 | | | | | |
| 172,757 | | 522Y21 | 水電費 | | | | | |
| 172,757 | | 522Y212 | 工作場所電費 | | | | | |
| 2,119,957 | | 522Y27 | 一般服務費 | | | | | |
| 2,119,957 | | 522Y27D | 計時與計件人員酬金 | | | | | |
| 1,369,885 | | 522Y5 | 折舊、折耗及攤銷 | | | | | |
| 990,121 | | 522Y52 | 房屋折舊 | | | | | |
| 990,121 | | 522Y521 | 一般房屋折舊 | | | | | |
| 379,764 | | 522Y54 | 交通及運輸設備折舊 | | | | | |
| 379,764 | | 522Y541 | 交通及運輸設備折舊 | | | | | |
| 681,590 | | 522Y6 | 稅捐與規費(強制費) | | | | | |
| 681,590 | | 522Y64 | 房屋稅 | | | | | |
| 681,590 | | 522Y641 | 一般房屋稅 | | | | | |
| 48,590 | 1,250,000 | 522Y8 | 短絀、賠償與保險給付 | | | | 1,050,000 | |
| 15,790 | 900,000 | 522Y81 | 各項短絀 | | | | 900,000 | 較上年度預算數900,000元，無增減。 |
| 15,790 | 900,000 | 522Y817 | 災害短絀 | 年 | 1 | 900,000 | 900,000 | 各停車場颱風災害損失。 |
| 32,800 | 350,000 | 522Y82 | 賠償給付 | | | | 150,000 | 較上年度預算數350,000元，減 |

臺北市公有收費停車場基金

20801-93

雜項費用明細表

中華民國106年度

單位：新臺幣元

| 前年度決算數 | 上年度預算數 | 科 目 | | 單位 | 數量 | 單價 | 本年度預算數 | 說 明 |
|---------|---------|---------|------|----|----|---------|---------|-------------------------------------|
| | | 編 號 | 名 稱 | | | | | |
| 32,800 | 350,000 | 522Y821 | 一般賠償 | 年 | 1 | 150,000 | 150,000 | 少200,000元。 各停車場設備造成車輛損壞及人員傷害之賠償。 |
| 610,773 | | 522Y9 | 其他 | | | | | |
| 610,773 | | 522Y92 | 其他費用 | | | | | |
| 610,773 | | 522Y92Y | 其他 | | | | | |

臺北市公有收費停車場基金

解繳市庫淨額明細表

中華民國106年度

單位：新臺幣元

| 前年度決算數 | 上年度預算數 | 科 目 | | 本年度預算數 | 說 明 |
|-------------|-------------|------|--------|-------------|--|
| | | 編 號 | 名 稱 | | |
| 614,994,329 | 344,651,689 | | 合 計 | 412,211,536 | |
| 614,994,329 | 344,651,689 | 7214 | 解繳市庫淨額 | 412,211,536 | 路邊停車場盈餘繳庫數:以104年度路邊停車場營收扣除成本決算數之百分之五十計算，計算公式如下: 【1,413,623,566(營收)-589,200,494(成本)】 *50%=412,211,536元編列。 |

臺北市公有收費停車場基金
固定資產建設改良擴充明細表

20801-95

中華民國106年度

單位：新臺幣元

| 總 帳 科 目 | 項 目 名 稱 | 單 位 | 數 量 | 單 價 | 金 額 | 備 註 (含規格或說明) |
|---------|------------------------|-----|-----|-------------|---------------|---|
| 合計 | | | | | 1,278,702,052 | |
| 專案計畫 | | | | | 1,187,642,275 | |
| 繼續性計畫 | | | | | 476,472,612 | |
| 房屋及建築 | (一) 停車場多目標參建計畫 | | | | 476,472,612 | |
| | 1.八德立體停車場新建工程 | | | | 394,057,612 | 1.本工程位於松山區八德路4段568號，為地下1層地面10層停車場新建工程，總樓地板面積14,862.4㎡，預計提供311小汽車位及382機車位。 2.本工程為101-106年度連續性工程，總工程費為573,027,612元(施工費540,447,881元，委託技術服務費26,429,776元，工程管理費6,149,955元)，除以前年度預算編列178,970,000元外，本年度編列最後1年經費394,057,612元，各年度資金需求詳如繼續性計畫分年資金需求表。為增進年度預算執行績效並利工進，在預算完成法定程序後，擬就總工程費先行發包施築，工程費之支付以通過之法定預算額度為依據。 |
| | | 式 | 1 | 379,392,545 | 379,392,545 | 本年度所需工程費 |
| | | 式 | 1 | 9,854,964 | 9,854,964 | 施工費 |
| | | 式 | 1 | 4,810,103 | 4,810,103 | 委託技術服務費 |
| | 2.永建國小遷校校舍新建工程暨附設地下停車場 | | | | 80,000,000 | 工程管理費 1.本工程位於文山區華興段1小段149地號等，為地下2樓停車場新建工程，總 |

臺北市公有收費停車場基金
固定資產建設改良擴充明細表

中華民國106年度

單位：新臺幣元

| 總 帳 科 目 | 項 目 名 稱 | 單 位 | 數 量 | 單 價 | 金 額 | 備 註 (含規格或說明) |
|---------|----------------|-----|-----|------------|------------|---|
| | | | | | | 樓地板面積5,949m ² ，預計提供146格小汽車位。 2.本工程由教育局主辦，原為102-106年度連續性工程，因設計階段遭遇「八米計畫道路箱涵設置權屬」、「具文化資產價值司令台申鑑」、「基地西北側順向坡鑽探暨安全評估」、「馬明潭濕地保留範圍」等問題，致整體工進無法依原訂計畫推動，故修正為102-107年度連續性工程，總工程費1,188,075.027元(施工費1,140,858,621元，委託技術服務費38,452,963元，工程管理費8,763,443元，依參建比例分攤，本處分攤比例為22.39%，共須分攤244,892,134元(施工費235,159,646元，委託技術服務費7,926,123元，工程管理費1,806,365元)，除以前年度預算編列104,972,568元外，本年度編列第5年經費80,000,000元，餘59,919,566元編列於以後年度，各年度資金需求詳如繼續性計畫分年資金需求表。為增進年度預算執行績效並利工進，在預算完成法定程序後，擬就總工程費先行發包施築，工程費之支付以通過之法定預算額度為依據。 |
| | | | | | 80,000,000 | 本年度所需工程費 |
| | | 式 | 1 | 78,218,994 | 78,218,994 | 施工費 |
| | | 式 | 1 | 1,274,749 | 1,274,749 | 委託技術服務費 |
| | | 式 | 1 | 506,257 | 506,257 | 工程管理費 |
| | 3.延平國小附建地下停車場新 | | | | 2,415,000 | 1.本工程位於大同區昌吉街97號延平國 |

臺北市公有收費停車場基金

20801-97

固定資產建設改良擴充明細表

中華民國106年度

單位：新臺幣元

| 總 帳 科 目 | 項 目 名 稱 | 單 位 | 數 量 | 單 價 | 金 額 | 備 註 (含規格或說明) |
|----------------|----------------|-----|-----|-------------|-------------|--|
| 新興計畫 土地 | 建工程 | | | | | <p>小，為地下2樓停車場新建工程，總樓地板面積8,000m²，預計提供200格小汽車位。</p> <p>2.本工程由教育局主辦，原為104-107年度連續性工程，因本處為參建單位，配合教育局預算編列，故修正為104-110年度連續性工程，總工程費1,126,925,533元(施工費1,072,486,302元，委託技術服務費44,455,494元，工程管理費9,983,737元，依參建比例分攤，本處分攤比例為33.57%，共須分攤378,264,669元(施工費358,074,450元，委託技術服務費15,779,067元，工程管理費4,411,152元)，除以前年度編列3,000,000元，本年度編列第3年經費2,415,000元，餘372,849,669元編列於以後年度，各年度資金需求詳如繼續性計畫分年資金需求表。為增進年度預算執行績效並利工進，在預算完成法定程序後，擬就總工程費先行發包施築，工程費之支付以通過之法定預算額度為依據。</p> |
| | | 式 | 1 | 2,415,000 | 2,415,000 | 本年度所需工程費 |
| | (一) 停車場多目標參建計畫 | | | | | 委託技術服務費 |
| | 1.成功市場附設地下停車場向 | 筆 | 1 | 612,913,914 | 612,913,914 | 1.本計畫為大安區成功市場基地改建範 |
| | | | | | 711,169,663 | |
| | | | | | 711,169,663 | |
| | | | | | 612,913,914 | |

臺北市公有收費停車場基金
固定資產建設改良擴充明細表

中華民國106年度

單位：新臺幣元

| 總 帳 科 目 | 項 目 名 稱 | 單 位 | 數 量 | 單 價 | 金 額 | 備 註 (含規格或說明) |
|---------|-------------------|-----|-----|-----|------------|---|
| 房屋及建築 | 國有財產署有償撥用土地價款 | | | | 98,255,749 | <p>圍，即位敦化南路2段、四維路192巷、198巷及和平東路3段1巷所圍區域。</p> <p>2.配合本市市場處辦理成功市場改建工程，本處為參建該基地附設地下停車場，故依程序向財政部國有財產署辦理國有地有償撥用價購事宜。</p> <p>3.成功市場開挖範圍使用國有土地面積4,887平方公尺，依據「各級政府機關互相撥用公有不動產之有償與無償劃分原則」規定，查撥用土地105年度公告現值核計約2,451,655,656元，惟考量開挖範圍地上層作廣場使用，僅地下層(市場、停車場)屬收益性設施，本府產業發展局與國有財產署協議本府價購國有土地金額得折減原數額之二分之一為1,225,827,828元，另該金額由本市市場處及本處各半負擔，故本處編列612,913,914元。</p> <p>4.擬採8年分期撥付土地價款。</p> <p>(1)106-112年：每年分期撥付76,614,239元。</p> <p>(2)113年：撥付76,614,241元。</p> |
| | 1.內湖321K01停車場新建工程 | | | | 4,000,000 | <p>1.本工程位於內湖區東湖路與康寧路3段交叉路口。</p> <p>2.本工程為106-110年度連續性工程，總委託技術服務費39,952,788元，本年度編列第1年經費4,000,000元，餘35,952,788元編列於以後年度，各年度資金需求詳如新興計畫分年資金需求</p> |

臺北市公有收費停車場基金

20801-99

固定資產建設改良擴充明細表

中華民國106年度

單位：新臺幣元

| 總帳科目 | 項目名稱 | 單位 | 數量 | 單價 | 金額 | 備註 (含規格或說明) |
|------|-------------------|----|----|-----------|--|---|
| | 2.振華公園附建地下停車場新建工程 | 式 | 1 | 4,000,000 | 4,000,000 4,000,000 (39,952,788) 39,952,788 | 表。為增進年度預算執行績效並利工進，在預算完成法定程序後，擬就總工程費先行發包施築，工程費之支付以通過之法定預算額度為依據。 本年度所需工程費 委託技術服務費 總工程經費明細如下： 委託技術服務費 |
| | | 式 | 1 | 8,000,000 | 8,000,000 8,000,000 (1,187,299,919) 1,133,652,000 | 1.本工程位於北投區振華街24號對面，為地下3樓停車場，總樓地板面積5,562.26㎡，預計提供640格小汽車位及140格機車位。 2.本工程為106-109年度連續性工程，總工程費1,187,299,919元(施工費1,133,652,000元，委託技術服務費44,934,000元，工程管理費8,713,919元)，本年度編列經費8,000,000元，餘1,179,299,919元編列於以後年度，各年度資金需求詳如新興計畫分年資金需求表。為增進年度預算執行績效並利工進，在預算完成法定程序後，擬就總工程費先行發包施築，工程費之支付以通過之法定預算額度為依據。 本年度所需工程費 委託技術服務費 總工程經費明細如下： 一、施工費 |

臺北市公有收費停車場基金
固定資產建設改良擴充明細表

中華民國106年度

單位：新臺幣元

| 總 帳 科 目 | 項 目 名 稱 | 單 位 | 數 量 | 單 價 | 金 額 | 備 註 (含規格或說明) |
|---------|-------------------|-----|-----|-----------|---------------|--|
| | 3.新和國小附建地下停車場新建工程 | | | | 44,934,000 | 二、委託技術服務費 |
| | | | | | 8,713,919 | 三、工程管理費 |
| | | | | | 2,970,000 | 1.本工程位於萬華區西藏路125巷31號新和國小，為地下3層之建築物，基地面積為15,214m ² （南基地10,365m ² 及北基地4,849m ² ），預計提供237格小汽車位。 2.本工程由教育局主辦，為106-111年度連續性工程，總工程費1,539,463,614元(施工費1,476,919,645元，委託技術服務費51,962,862元，工程管理費10,581,107元，依參建比例分攤，本處分攤比例為27.13%，共須分攤417,656,478元(施工費400,688,300元，委託技術服務費14,097,524元，工程管理費2,870,654元)，本年度編列第1年經費2,970,000元，餘414,686,478元編列於以後年度，各年度資金需求詳如新興計畫分年資金需求表。為增進年度預算執行績效並利工進，在預算完成法定程序後，擬就總工程費先行發包施築，工程費之支付以通過之法定預算額度為依據。 |
| | | 式 | 1 | 2,970,000 | 2,970,000 | 本年度所需工程費 |
| | | | | | 2,970,000 | 委託技術服務費 |
| | | | | | (417,656,478) | 總工程經費明細如下： |
| | | | | | 400,688,300 | 一、施工費 |
| | | | | | 14,097,524 | 二、委託技術服務費 |

臺北市公有收費停車場基金

20801-101

固定資產建設改良擴充明細表

中華民國106年度

單位：新臺幣元

| 總 帳 科 目 | 項 目 名 稱 | 單 位 | 數 量 | 單 價 | 金 額 | 備 註 (含規格或說明) |
|---------|-----------------------|-----|-----|------------|---------------|--|
| | 4.信義414號公園附建地下停車場新建工程 | | | | 2,870,654 | 三、工程管理費 |
| | | | | | 40,000,000 | 1.本工程位於信義區信安街與吳興街220巷交叉口，為地下2樓停車場新建工程，總樓地板面積10,468㎡，預計提供206格小汽車位及187格機車位。 2.本工程由本處主辦，為106-108年度連續性工程，總工程費533,879,958元(施工費506,416,143元，委託技術服務費21,684,961元，工程管理費5,778,854元，依參建比例分攤，本處分攤比例為91.10%，共須分攤488,653,598(施工費463,763,630元，委託技術服務費19,662,894元，工程管理費5,227,074元)，本年度編列第1年經費40,000,000元，餘448,653,598元編列於以後年度，各年度資金需求詳如新興計畫分年資金需求表。為增進年度預算執行績效並利工進，在預算完成法定程序後，擬就總工程費先行發包施築，工程費之支付以通過之法定預算額度為依據。 |
| | | | | | 40,000,000 | 本年度所需工程費 |
| | | 式 | 1 | 29,550,000 | 29,550,000 | 施工費 |
| | | 式 | 1 | 10,087,940 | 10,087,940 | 委託技術服務費 |
| | | 式 | 1 | 362,060 | 362,060 | 工程管理費 |
| | | | | | (488,653,598) | 總工程經費明細如下： |
| | | | | | 463,763,630 | 一、施工費 |
| | | | | | 19,662,894 | 二、委託技術服務費 |

臺北市公有收費停車場基金
固定資產建設改良擴充明細表

中華民國106年度

單位：新臺幣元

| 總 帳 科 目 | 項 目 名 稱 | 單 位 | 數 量 | 單 價 | 金 額 | 備 註 (含規格或說明) |
|---------|---------------------|-----|-----|-----------|---------------|--|
| | 5.內湖106號公園地下停車場新建工程 | | | | 5,227,074 | 三、工程管理費 |
| | | | | | 5,000,000 | 1.本工程位於內湖區瑞光路及瑞光路393巷交叉路口，為地下2層之建築物，預計提供200格汽車位、250格機車位及大客車4格(平面層)，預估總樓地板面積10,004m ² 。 2.本工程為106-110年度連續性工程，總工程費566,980,961元(施工費535,656,160元，委託技術服務費25,386,000元，工程管理費5,938,801元)，本年度編列第1年經費5,000,000元，餘561,980,961元編列於以後年度，各年度資金需求詳如新興計畫分年資金需求表。為增進年度預算執行績效並利工進，在預算完成法定程序後，擬就總工程費先行發包施築，工程費之支付以通過之法定預算額度為依據。 |
| | | | | | 5,000,000 | 本年度所需工程費 |
| | | 式 | 1 | 5,000,000 | 5,000,000 | 委託技術服務費 |
| | | | | | (566,980,961) | 總工程經費明細如下： |
| | | | | | 535,656,160 | 一、施工費 |
| | | | | | 25,386,000 | 二、委託技術服務費 |
| | | | | | 5,938,801 | 三、工程管理費 |
| | 6.中山國中附建地下停車場新建工程 | | | | 2,780,000 | 1.本工程位於松山區復興北路361巷7號中山國中，為地下2樓停車場，總樓地板面積7,717m ² ，預計提供245格小汽車位。 |

臺北市公有收費停車場基金
固定資產建設改良擴充明細表

20801-103

中華民國106年度

單位：新臺幣元

| 總 帳 科 目 | 項 目 名 稱 | 單 位 | 數 量 | 單 價 | 金 額 | 備 註 (含規格或說明) |
|---------|-------------------|-----|-----|-----------|-----------|---|
| | 7.成功市場附建地下停車場新建工程 | 式 | 1 | 2,780,000 | 2,780,000 | <p>2.本工程由教育局主辦，為106-111年度連續性工程，總工程費790,848,578元(施工費756,336,429元，委託技術服務費27,313,194元，工程管理費7,198,955元，依參建比例分攤，本處分攤比例為55.74%，共須分攤440,678,982元(施工費421,581,926元，委託技術服務費15,084,358元，工程管理費4,012,698元)，除以前年度編列1,000,000元，本年度編列第2年經費2,780,000元，餘436,898,982元編列於以後年度，各年度資金需求詳如新興計畫分年資金需求表。為增進年度預算執行績效並利工進，在預算完成法定程序後，擬就總工程費先行發包施築，工程費之支付以通過之法定預算額度為依據。</p> <p>本年度所需工程費 委託技術服務費 總工程經費明細如下： 一、施工費 二、委託技術服務費(15,084,358元減已核列之以前年度已編列數1,000,000元，淨計14,084,358元)。 三、工程管理費</p> <p>1.本工程位於大安區和平東路3段1巷、四維路與四維路192、198巷區塊之道路用地上。 2.本工程由市場處主辦，為106-110年度</p> |

臺北市公有收費停車場基金
固定資產建設改良擴充明細表

中華民國106年度

單位：新臺幣元

| 總 帳 科 目 | 項 目 名 稱 | 單 位 | 數 量 | 單 價 | 金 額 | 備 註 (含規格或說明) |
|---------|---------|-----|-----|------------|---------------|--|
| | | | | | | 連續性工程，總工程費829,978,746元(施工費771,462,520元，委託技術服務費32,705,229元(含都市計劃變更及地質鑽探作業3,250,000元)，專業管理費18,786,270元，工程管理費7,024,727元，依參建比例分攤，本處分攤比例為44.58%，共須分攤370,004,525元，(施工費343,917,992元，委託技術服務費14,579,991元，專案管理費8,374,919元，工程管理費3,131,623元)，除以前年度預算數1,000,000元外，本年度編列經費33,505,749元，餘335,498,776元編列於以後年度，各年度資金需求詳如新興計畫分年資金需求表。為增進年度預算執行績效並利工進，在預算完成法定程序後，擬就總工程費先行發包施築，工程費之支付以通過之法定預算額度為依據。 |
| | | 式 | 1 | 32,129,954 | 33,505,749 | 本年度所需工程費 |
| | | 式 | 1 | 32,129,954 | 32,129,954 | 施工費 |
| | | 式 | 1 | 1,000,000 | 1,000,000 | 委託技術服務費 |
| | | 式 | 1 | 375,795 | 375,795 | 工程管理費 |
| | | | | | (369,004,525) | 總工程經費明細如下： |
| | | | | | 343,917,992 | 一、施工費 |
| | | | | | 13,579,991 | 二、委託技術服務費(14,579,991元減已核列之以前年度已編列數1,000,000元，淨計13,579,991元)。 |
| | | | | | 8,374,919 | 三、專案管理費 |

臺北市公有收費停車場基金

20801-105

固定資產建設改良擴充明細表

中華民國106年度

單位：新臺幣元

| 總 帳 科 目 | 項 目 名 稱 | 單 位 | 數 量 | 單 價 | 金 額 | 備 註 (含規格或說明) |
|-----------------------------|-----------------------|-----|-----|-----------|--|---|
| 一般建築及設備計畫 分年性項目 機械及設備 | 8.景美女中附建地下停車場新建工程 | 式 | 1 | 2,000,000 | 3,131,623 | 四、工程管理費 |
| | 2,000,000 | | | | 1.本工程位於文山區木新路3段312號景美女中。 2.本工程為地下2樓停車場新建工程，預計提供200格小汽車位，總樓地板面積7,100㎡，本年度編列2,000,000元委託技術服務費辦理規劃設計。 2,000,000 本年度所需工程費 2,000,000 委託技術服務費 | |
| | 1.大稻埕等8處停車場中央監控設備更新工程 | | | | 91,059,777 | |
| | | | | | 24,804,831 | |
| | | | | | 20,799,831 | |
| | | | | | 16,736,879 | 1.大稻埕、朝陽公園、塔城公園、萬板、雙園國中、林森公園、市民大道公中段、青年公園高爾夫球場等8處停車場水電中央監控設備老舊皆已使用十年以上，部分設備已停產無法取得維修模組零件，故編列預算設置水電中央監控設備，以自動化監控輔助現場人員進行設備管理以補人工之不足，並增進停車場環境品質。 2.本工程為105-106年度連續性工程，總工程費23,338,160元(施工費20,713,280元，委託技術服務費1,978,482元，工程管理費646,398元)，除以前年度預算編列6,601,281元外，本年度編列最後1年經費16,736,879元，各年度資金需求詳如繼續性計畫分年資金需求表。 |

臺北市公有收費停車場基金
固定資產建設改良擴充明細表

中華民國106年度

單位：新臺幣元

| 總 帳 科 目 | 項 目 名 稱 | 單 位 | 數 量 | 單 價 | 金 額 | 備 註 (含規格或說明) | |
|---------|----------------------|-------------|-------------|--------------|------------|--|----------|
| | 2.前港等9處停車場中央監控設備更新工程 | 式 式 式 | 1 | 15,244,974 | 16,736,879 | 本年度所需工程費 | |
| | | | 1 | 1,007,107 | 15,244,974 | 施工費 | |
| | | | 1 | 484,798 | 1,007,107 | 委託技術服務費 | |
| | | | 1 | 484,798 | 484,798 | 工程管理費 | |
| | | | | | 4,062,952 | 1.前港公園、峨眉立體、中山堂、艋舺公園、建成國中、民有市場、民生立體、中崙高中、興雅國中等9處停車場，因場內幅員廣大且設備較多，為達智慧化及彌補人力次不足，故編列預算增設水電中央監控設備。 | |
| | | | | | | 2.本工程為106-107年度連續性工程，總工程費39,686,702元(施工費35,392,702元，委託技術服務費3,265,000元，工程管理費1,029,000元)，本年度預算編列4,062,952元，餘35,623,750元編列於以後年度，各年度資金需求詳如新興計畫分年資金需求表。為增進年度預算執行績效並利工進，在預算完成法定程序後，擬就總工程費先行發包施築，工程費之支付以通過之法定預算額度為依據。 | |
| | | | 式 式 式 | 1 | 2,623,877 | 4,062,952 | 本年度所需工程費 |
| | | 1 | | 1,387,625 | 2,623,877 | 施工費 | |
| | | 1 | | 51,450 | 1,387,625 | 委託設計及監造費 | |
| | | | | | 51,450 | 工程管理費 | |
| | | | | (39,686,702) | 總工程經費明細如下： | | |
| | | | | 35,392,702 | 一、施工費 | | |

臺北市公有收費停車場基金

20801-107

固定資產建設改良擴充明細表

中華民國106年度

單位：新臺幣元

| 總 帳 科 目 | 項 目 名 稱 | 單 位 | 數 量 | 單 價 | 金 額 | 備 註 (含規格或說明) | | |
|---------|-------------------|-----|-----|--------|--------------|-----------------|--|---------|
| 交通及運輸設備 | 1.路外停車場監視系統設備改善工程 | | | | 3,265,000 | 二、委託技術服務費 | | |
| | | | | | 1,029,000 | 三、工程管理費 | | |
| | | | | | 4,005,000 | | | |
| | | | | | 4,005,000 | | | |
| | | | | | | | 1.本案路外停車場監視系統設備改善工程:包含新增及汰換現有10餘處路外停車場監視系統設備、緊急求救對講系統及各相關管線工程等。 | |
| | | | | | | | 2.本計畫工程為106-107年度連續性工程,總工程費53,105,000元(含施工費48,437,924元,委託技術服務費3,625,802元及工程管理費1,041,274元)。本年度編列第1年經費4,005,000元,餘49,100,000元編列於以後年度,各年度資金需求詳如新興計畫分年資金需求表。 | |
| | | | | | | | 。為增進年度預算執行績效並利工進在預算完成法定程序後,擬就總工程費先行發包,工程費之支付以通過法定預算額度為依據。 | |
| | | | | | | | 4,005,000 本年度所需工程費 | |
| | | | | 1 | 1 | 2,945,000 | 2,945,000 | 施工費 |
| | | | | 1 | 1 | 1,001,300 | 1,001,300 | 委託技術服務費 |
| | | 1 | 1 | 58,700 | 58,700 | 工程管理費 | | |
| | | | | | (53,105,000) | 總工程經費明細如下： | | |
| | | | | | 48,437,924 | 一、施工費 | | |
| | | | | | 3,625,802 | 二、委託技術服務費 | | |
| | | | | | 1,041,274 | 三、工程管理費 | | |

臺北市公有收費停車場基金
固定資產建設改良擴充明細表

中華民國106年度

單位：新臺幣元

| 總 帳 科 目 | 項 目 名 稱 | 單 位 | 數 量 | 單 價 | 金 額 | 備 註 (含規格或說明) |
|---------|----------------------|-----|-----|-----------|------------|--|
| 一次性項目 | | | | | 66,254,946 | |
| 房屋及建築 | 1.106年度公有路外停車場廁所整修工程 | | | | 10,997,099 | |
| | | | | | 10,997,099 | 針對公有路外停車場以預約維護(開口契約)之方式辦理老舊廁所整修及相關設施汰換更新。 |
| | | | | | 10,997,099 | 本年度所需工程費 |
| | | 式 | 1 | 9,719,999 | 9,719,999 | 施工費 |
| | | 式 | 1 | 972,000 | 972,000 | 委託技術服務費 |
| | | 式 | 1 | 305,100 | 305,100 | 工程管理費 |
| 機械及設備 | | | | | 7,527,695 | |
| | 1.網路及資訊周邊設備 | 年 | 1 | 636,320 | 636,320 | 電腦周邊設備。 |
| | 2.個人電腦 | 部 | 75 | 19,885 | 1,491,375 | 汰換各場組電腦設備。 |
| | 3.公有路外停車場無障礙升降梯更新案 | 臺 | 6 | 900,000 | 5,400,000 | 使用逾15年以上之公有路外停車場無障礙升降機更新，預計更新民生立體停車場(2台)、大安高工地下停車場(1台)、健康國小地下停車場(1台)、忠信地下停車場(1台)、建成國中地下停車場(1台)，共計更新6台無障礙升降機，概估每台更新費用90萬元，總費用約需540萬元。 |
| 交通及運輸設備 | | | | | 47,030,152 | |
| | 1.客貨兩用車(8人座，手排) | 輛 | 1 | 820,000 | 820,000 | 汰換2001年12月車號2D-2941。該車主要用途為： 1.配合市政府鄰里交通改善計畫專案施工。 2.協助公運處計程車站位及復康巴士無 |

臺北市公有收費停車場基金

20801-109

固定資產建設改良擴充明細表

中華民國106年度

單位：新臺幣元

| 總 帳 科 目 | 項 目 名 稱 | 單 位 | 數 量 | 單 價 | 金 額 | 備 註 (含規格或說明) | |
|---------|-----------------------|-----|-----|-----|------------|--|--|
| 什項設備 | 2.106年度橋下、路外及平面停車場等整修 | | | | 44,494,152 | 障礙計程車臨停接送區設置。 3.全市停車格位調整補繪。 閒置用地(如國有財產局土地)應需求闢建臨時平面停車場開放供民眾使用、及徵收完成空地架設臨時圍籬(或護欄)、路外、平面停車場等整修工程及配合其他機關工程增設停車設備(停車架)費用。增加透水性鋪面工程(依業務需要分案辦理)。 | |
| | | | | | 44,494,152 | 本年度所需工程費 | |
| | 3.電動公務機車 | 式 | 1 | | 39,710,000 | 39,710,000 | 施工費 |
| | | 式 | 1 | | 3,656,027 | 3,656,027 | 委託技術服務費 |
| | | 式 | 1 | | 1,128,125 | 1,128,125 | 工程管理費 |
| | | 輛 | 17 | | 88,000 | 1,496,000 | 汰換2002年購置BJN-630、660、666等3輛使用14年以上，及2004年購置CNY-055、073、135等3輛使用12年以上，與2005年購置CY6-470、478、480、486、521、527等6輛使用11年以上，及2009年購置320-GCE、327-GCE、329-GCE、332-GCE、337-GCE等5輛使用7年以上，合計17輛已逾耐用年限公務機車。 |
| | 4.無線電中繼台 | 套 | 1 | | 220,000 | 220,000 | 建南(一)停車場增設無線電中繼台。 |
| | 1.冰箱 | 臺 | 2 | | 25,000 | 50,000 | 塔城公園及市民大道(塔城段)停車場使用。 |
| | 2.變頻式冷氣機 | 臺 | 13 | | 50,000 | 650,000 | 大稻埕(2)、塔城(2)、蓬萊(2)、忠信(2)、信義廣場(1)、春光(2)、災害應變中心(1)、8區機動組(1)停車場使用。 |
| | | | | | | 700,000 | |

臺北市公有收費停車場基金

資產報廢明細表

中華民國106年度

單位：新臺幣元

| 科 目 | | 帳 面 價 值 | | | 殘餘價值 | 未實現重估 增值減少數 | 報廢損失 |
|------|-------|---------|---------|----|--------|----------------|------|
| 編 號 | 名 稱 | 成本或重估價值 | 已提折舊額 | 淨額 | | | |
| | 合計 | 956,831 | 956,831 | | 28,400 | | |
| 13 | 固定資產 | 956,831 | 956,831 | | 28,400 | | |
| 134 | 機械及設備 | 956,831 | 956,831 | | 28,400 | | |
| 1341 | 機械及設備 | 956,831 | 956,831 | | 28,400 | | |

註：註：電腦主機、螢幕，因已達年限、且不勘使用而報廢。

臺北市公有收費停車場基金
資金轉投資及其餘細明細表

20801-111

中華民國106年度

單位：新臺幣元

| 轉 投 資 事 業 | | | 投 資 金 額 | | | 持 股 比 例 | | 現 金 股 利 或 採 權 益 法 認 列 之 投 資 損 益 | | | |
|-------------------|--------------|------------|---------------|------------------|-------------|--------------|------------|---------------------------------|------------|------------------|------------------|
| 名 稱 | 年終實收 資本總額 | 發 行 股 數 | 以前年度 已 投 資 | 本 年 度 增 減 投 資 | 投 資 淨 額 | 年終預計 持有股數 | 占發行股數 % | 本 年 度 預 算 | | 上 年 度 預 算 總 額 | 前 年 度 決 算 總 額 |
| | | | | | | | | 每 股 金 額 | 總 額 | | |
| 合計 | 946,000,000 | 94,600,000 | 117,671,826 | | 117,671,826 | 11,144,549 | 11.78 | | 20,000,000 | 20,000,000 | 23,022,547 |
| 悠遊卡投資控 股股份有限公司 | 946,000,000 | 94,600,000 | 117,671,826 | | 117,671,826 | 11,144,549 | 11.78 | | 20,000,000 | 20,000,000 | 23,022,547 |

臺北市公有收費停車場基金

基金增減數額明細表

中華民國106年度

單位：新臺幣元

| 管理機關 | 基金來源 | 期 初 基 金 額 | | 本 年 度 增 減 額 | | 期 末 基 金 額 | |
|------------|------|----------------|------|-------------|-----|----------------|------|
| | | 實收基金 | 預收基金 | 現 金 | 轉 帳 | 實收基金 | 預收基金 |
| 臺北市停車管理工程處 | 合計 | 24,295,546,721 | | | | 24,295,546,721 | |
| | 本府投資 | 24,295,546,721 | | | | 24,295,546,721 | |

参 考 表

臺北市公有收費停車場基金

20801-113

預計平衡表

中華民國106年12月31日

單位：新臺幣元

| 104年(前年)12月31日 | | 科 目 | | 106年12月31日 | | 105年(上年)12月31日 | | | | 比 較 增減(-) |
|----------------|--------|------|------------------|----------------|--------|----------------|--------------|----------------|--------|---------------|
| 決 算 數 | | 編 號 | 名 稱 | 預 計 數 | | 預 計 數 | 調 整 數(±) | 調 整 後 預 計 數 | | |
| 金 額 | % | | | 金 額 | % | | | 金 額 | % | |
| 57,994,349,754 | 100.00 | | 資產合計 | 61,669,074,960 | 100.00 | 59,371,850,236 | 125,045,730 | 59,496,895,966 | 100.00 | 2,172,178,994 |
| 57,994,349,754 | 100.00 | 1 | 資產 | 61,669,074,960 | 100.00 | 59,371,850,236 | 125,045,730 | 59,496,895,966 | 100.00 | 2,172,178,994 |
| 5,612,749,739 | 9.68 | 11 | 流動資產 | 8,977,263,937 | 14.56 | 6,948,059,903 | 289,722,764 | 7,237,782,667 | 12.16 | 1,739,481,270 |
| 4,562,880,452 | 7.87 | 111 | 現金 | 8,074,307,495 | 13.09 | 6,146,096,797 | 188,729,428 | 6,334,826,225 | 10.65 | 1,739,481,270 |
| 4,561,520,952 | 7.87 | 1112 | 銀行存款 | 8,072,947,995 | 13.09 | 6,144,503,297 | 188,963,428 | 6,333,466,725 | 10.65 | 1,739,481,270 |
| 1,359,500 | 0.00 | 1113 | 零用及週轉金 | 1,359,500 | 0.00 | 1,593,500 | -234,000 | 1,359,500 | 0.00 | |
| 1,019,079,333 | 1.76 | 113 | 應收款項 | 872,166,488 | 1.42 | 797,067,427 | 75,099,061 | 872,166,488 | 1.46 | |
| 691,763,905 | 1.19 | 1133 | 應收帳款 | 691,763,905 | 1.12 | 622,738,703 | 69,025,202 | 691,763,905 | 1.16 | |
| 98,246,647 | 0.17 | 113E | 應收收益 | 98,246,647 | 0.16 | 92,724,182 | 5,522,465 | 98,246,647 | 0.16 | |
| 9,292,936 | 0.02 | 113H | 託辦往來 | 9,292,936 | 0.02 | 8,741,542 | 551,394 | 9,292,936 | 0.02 | |
| 219,775,845 | 0.38 | 113X | 其他應收款 | 72,863,000 | 0.12 | 72,863,000 | | 72,863,000 | 0.12 | |
| 30,789,954 | 0.05 | 115 | 預付款項 | 30,789,954 | 0.05 | 4,895,679 | 25,894,275 | 30,789,954 | 0.05 | |
| 904,282 | 0.00 | 1153 | 用品盤存 | 904,282 | 0.00 | 2,155,518 | -1,251,236 | 904,282 | 0.00 | |
| 29,885,672 | 0.05 | 1154 | 預付費用 | 29,885,672 | 0.05 | 2,740,161 | 27,145,511 | 29,885,672 | 0.05 | |
| 1,416,418,150 | 2.44 | 12 | 投資、長期應收款、貸墊款及準備金 | 1,862,831,048 | 3.02 | 2,024,872,134 | -176,196,850 | 1,848,675,284 | 3.11 | 14,155,764 |
| 191,310,525 | 0.33 | 121 | 長期投資 | 191,310,525 | 0.31 | 175,630,035 | 15,680,490 | 191,310,525 | 0.32 | |
| 117,671,826 | 0.20 | 1211 | 採權益法之長期股權投資 | 117,671,826 | 0.19 | 117,671,826 | | 117,671,826 | 0.20 | |
| 73,638,699 | 0.13 | 1212 | 採權益法之長期股權投資權益調整 | 73,638,699 | 0.12 | 57,958,209 | 15,680,490 | 73,638,699 | 0.12 | |
| 137,175,000 | 0.24 | 122 | 長期應收款 | 138,361,826 | 0.22 | 211,224,826 | | 211,224,826 | 0.36 | -72,863,000 |

臺北市公有收費停車場基金

預計平衡表

中華民國106年12月31日

單位：新臺幣元

| 104年(前年)12月31日 | | 科 目 | | 106年12月31日 | | 105年(上年)12月31日 | | | | 比較 增減(-) |
|----------------|-------|------|-----------------|----------------|-------|----------------|--------------|----------------|-------|--------------|
| 決算數 | | 編 號 | 名 稱 | 預計數 | | 預計數 | 調整數(±) | 調整後預計數 | | |
| 金額 | % | | | 金額 | % | | | 金額 | % | |
| 137,175,000 | 0.24 | 1223 | 長期應收款 | 138,361,826 | 0.22 | 211,224,826 | | 211,224,826 | 0.36 | -72,863,000 |
| 1,087,932,625 | 1.87 | 125 | 準備金 | 1,533,158,697 | 2.49 | 1,638,017,273 | -191,877,340 | 1,446,139,933 | 2.43 | 87,018,764 |
| 1,087,932,625 | 1.87 | 1251 | 退休及離職準備金 | 1,533,158,697 | 2.49 | 1,638,017,273 | -191,877,340 | 1,446,139,933 | 2.43 | 87,018,764 |
| 46,139,752,564 | 79.56 | 13 | 固定資產 | 46,004,542,940 | 74.60 | 45,600,636,288 | -15,333,341 | 45,585,302,947 | 76.62 | 419,239,993 |
| 24,516,763,034 | 42.28 | 131 | 土地 | 25,148,995,225 | 40.78 | 24,536,081,311 | | 24,536,081,311 | 41.24 | 612,913,914 |
| 24,516,763,034 | 42.28 | 1311 | 土地 | 25,148,995,225 | 40.78 | 24,536,081,311 | | 24,536,081,311 | 41.24 | 612,913,914 |
| 19,894,440,897 | 34.30 | 133 | 房屋及建築 | 19,127,861,927 | 31.02 | 19,430,862,836 | -121,818,414 | 19,309,044,422 | 32.45 | -181,182,495 |
| 28,400,489,276 | 48.97 | 1331 | 房屋及建築 | 29,159,474,204 | 47.29 | 28,764,855,656 | -191,106,912 | 28,573,748,744 | 48.02 | 585,725,460 |
| 8,506,048,379 | 14.67 | 1332 | 累計折舊－房屋及建築(-) | 10,031,612,277 | 16.27 | 9,333,992,820 | -69,288,498 | 9,264,704,322 | 15.57 | 766,907,955 |
| 38,682,944 | 0.07 | 134 | 機械及設備 | 68,648,759 | 0.11 | 59,365,035 | -8,292,690 | 51,072,345 | 0.09 | 17,576,414 |
| 170,799,187 | 0.29 | 1341 | 機械及設備 | 221,618,703 | 0.36 | 232,123,668 | -37,875,660 | 194,248,008 | 0.33 | 27,370,695 |
| 132,116,243 | 0.22 | 1342 | 累計折舊－機械及設備(-) | 152,969,944 | 0.25 | 172,758,633 | -29,582,970 | 143,175,663 | 0.24 | 9,794,281 |
| 541,678,268 | 0.93 | 135 | 交通及運輸設備 | 513,487,972 | 0.83 | 526,228,168 | 16,093,388 | 542,321,556 | 0.91 | -28,833,584 |
| 1,041,308,660 | 1.79 | 1351 | 交通及運輸設備 | 1,147,903,556 | 1.86 | 1,261,936,417 | -165,068,013 | 1,096,868,404 | 1.84 | 51,035,152 |
| 499,630,392 | 0.86 | 1352 | 累計折舊－交通及運輸設備(-) | 634,415,584 | 1.03 | 735,708,249 | -181,161,401 | 554,546,848 | 0.93 | 79,868,736 |
| 6,285,436 | 0.01 | 136 | 什項設備 | 3,647,072 | 0.01 | 3,921,542 | 959,786 | 4,881,328 | 0.01 | -1,234,256 |
| 44,859,852 | 0.08 | 1361 | 什項設備 | 46,426,852 | 0.08 | 46,384,079 | -657,227 | 45,726,852 | 0.08 | 700,000 |
| 38,574,416 | 0.07 | 1362 | 累計折舊－什項設備(-) | 42,779,780 | 0.07 | 42,462,537 | -1,617,013 | 40,845,524 | 0.07 | 1,934,256 |
| 1,141,901,985 | 1.97 | 139 | 購建中固定資產 | 1,141,901,985 | 1.85 | 1,044,177,396 | 97,724,589 | 1,141,901,985 | 1.92 | |

臺北市公有收費停車場基金

20801-115

預計平衡表

中華民國106年12月31日

單位：新臺幣元

| 104年(前年)12月31日 | | 科 目 | | 106年12月31日 | | 105年(上年)12月31日 | | | | 比 較 增減(-) |
|----------------|--------|------|--------------|----------------|--------|----------------|-------------|----------------|--------|---------------|
| 決 算 數 | | 編 號 | 名 稱 | 預 計 數 | | 預 計 數 | 調 整 數(±) | 調 整 後 預 計 數 | | |
| 金 額 | % | | | 金 額 | % | | | 金 額 | % | |
| 1,141,901,985 | 1.97 | 1392 | 未完工程 | 1,141,901,985 | 1.85 | 1,044,177,396 | 97,724,589 | 1,141,901,985 | 1.92 | |
| 2,313,233 | 0.00 | 15 | 無形資產 | 1,320,967 | 0.00 | | 2,019,000 | 2,019,000 | 0.00 | -698,033 |
| 2,313,233 | 0.00 | 151 | 無形資產 | 1,320,967 | 0.00 | | 2,019,000 | 2,019,000 | 0.00 | -698,033 |
| 2,313,233 | 0.00 | 1512 | 電腦軟體 | 1,320,967 | 0.00 | | 2,019,000 | 2,019,000 | 0.00 | -698,033 |
| 4,823,116,068 | 8.32 | 17 | 其他資產 | 4,823,116,068 | 7.82 | 4,798,281,911 | 24,834,157 | 4,823,116,068 | 8.11 | |
| | | 171 | 非業務資產 | | | | | | | |
| 11,589,116 | 0.02 | 1711 | 閒置資產 | 11,589,116 | 0.02 | 11,589,116 | | 11,589,116 | 0.02 | |
| 11,589,116 | 0.02 | 1712 | 累計折舊－閒置資產(-) | 11,589,116 | 0.02 | 11,589,116 | | 11,589,116 | 0.02 | |
| 4,823,116,068 | 8.32 | 172 | 什項資產 | 4,823,116,068 | 7.82 | 4,798,281,911 | 24,834,157 | 4,823,116,068 | 8.11 | |
| | | 1721 | 存出保證金 | | | 392,587 | -392,587 | | | |
| 46,808,742 | 0.08 | 1723 | 催收款項 | 46,808,742 | 0.08 | 39,127,069 | 7,681,673 | 46,808,742 | 0.08 | |
| 39,300,063 | 0.07 | 1725 | 暫付及待結轉帳項 | 39,300,063 | 0.06 | 21,754,992 | 17,545,071 | 39,300,063 | 0.07 | |
| 4,737,007,263 | 8.17 | 1726 | 代管資產 | 4,737,007,263 | 7.68 | 4,737,007,263 | | 4,737,007,263 | 7.96 | |
| 57,994,349,754 | 100.00 | | 負債及淨值合計 | 61,669,074,960 | 100.00 | 59,371,850,236 | 125,045,730 | 59,496,895,966 | 100.00 | 2,172,178,994 |
| 6,894,579,520 | 11.89 | 2 | 負債 | 7,876,105,267 | 12.77 | 7,127,962,756 | 124,824,072 | 7,252,786,828 | 12.19 | 623,318,439 |
| 826,101,911 | 1.43 | 21 | 流動負債 | 902,716,150 | 1.46 | 505,944,204 | 320,157,707 | 826,101,911 | 1.39 | 76,614,239 |
| | | 211 | 短期債務 | 76,614,239 | 0.12 | | | | | 76,614,239 |
| | | 2118 | 應付到期長期負債 | 76,614,239 | 0.12 | | | | | 76,614,239 |
| 677,724,519 | 1.17 | 212 | 應付款項 | 677,724,519 | 1.10 | 365,905,576 | 311,818,943 | 677,724,519 | 1.14 | |

臺北市公有收費停車場基金

預計平衡表

中華民國106年12月31日

單位：新臺幣元

| 104年(前年)12月31日 | | 科 目 | | 106年12月31日 | | 105年(上年)12月31日 | | | | 比較 增減(-) |
|----------------|-------|------|----------|----------------|-------|----------------|--------------|----------------|-------|---------------|
| 決算數 | | 編 號 | 名 稱 | 預計數 | | 預計數 | 調整數(±) | 調整後預計數 | | |
| 金額 | % | | | 金額 | % | | | 金額 | % | |
| 67,503,047 | 0.12 | 2123 | 應付代收款 | 67,503,047 | 0.11 | 70,828,774 | -3,325,727 | 67,503,047 | 0.11 | |
| 138,490,580 | 0.24 | 2125 | 應付費用 | 138,490,580 | 0.23 | 128,555,690 | 9,934,890 | 138,490,580 | 0.23 | |
| 86,267,329 | 0.15 | 2129 | 應付工程款 | 86,267,329 | 0.14 | 46,117,716 | 40,149,613 | 86,267,329 | 0.15 | |
| 383,432,813 | 0.66 | 212A | 應付繳庫數 | 383,432,813 | 0.62 | 120,374,821 | 263,057,992 | 383,432,813 | 0.65 | |
| 2,030,750 | 0.00 | 212Z | 其他應付款 | 2,030,750 | 0.00 | 28,575 | 2,002,175 | 2,030,750 | 0.00 | |
| 148,377,392 | 0.26 | 213 | 預收款項 | 148,377,392 | 0.24 | 140,038,628 | 8,338,764 | 148,377,392 | 0.25 | |
| 148,377,392 | 0.26 | 2133 | 預收收入 | 148,377,392 | 0.24 | 140,038,628 | 8,338,764 | 148,377,392 | 0.25 | |
| | | 22 | 長期負債 | 459,685,436 | 0.75 | | | | | 459,685,436 |
| | | 221 | 長期債務 | 459,685,436 | 0.75 | | | | | 459,685,436 |
| | | 221Y | 其他長期負債 | 459,685,436 | 0.75 | | | | | 459,685,436 |
| 6,068,477,609 | 10.46 | 23 | 其他負債 | 6,513,703,681 | 10.56 | 6,622,018,552 | -195,333,635 | 6,426,684,917 | 10.80 | 87,018,764 |
| 6,068,477,609 | 10.46 | 236 | 什項負債 | 6,513,703,681 | 10.56 | 6,622,018,552 | -195,333,635 | 6,426,684,917 | 10.80 | 87,018,764 |
| 109,845,305 | 0.19 | 2361 | 存入保證金 | 109,845,305 | 0.18 | 103,522,784 | 6,322,521 | 109,845,305 | 0.18 | |
| 1,087,932,625 | 1.87 | 2363 | 應付退休及離職金 | 1,533,158,697 | 2.48 | 1,638,017,273 | -191,877,340 | 1,446,139,933 | 2.43 | 87,018,764 |
| 4,737,007,263 | 8.17 | 2364 | 應付代管資產 | 4,737,007,263 | 7.68 | 4,737,007,263 | | 4,737,007,263 | 7.96 | |
| 133,692,416 | 0.23 | 236X | 暫收及待結轉帳項 | 133,692,416 | 0.22 | 143,471,232 | -9,778,816 | 133,692,416 | 0.23 | |
| 51,099,770,234 | 88.11 | 3 | 淨值 | 53,792,969,693 | 87.23 | 52,243,887,480 | 221,658 | 52,244,109,138 | 87.81 | 1,548,860,555 |
| 24,295,546,721 | 41.89 | 31 | 基金 | 24,295,546,721 | 39.40 | 24,295,546,721 | | 24,295,546,721 | 40.83 | |
| 24,295,546,721 | 41.89 | 311 | 基金 | 24,295,546,721 | 39.40 | 24,295,546,721 | | 24,295,546,721 | 40.83 | |

臺北市公有收費停車場基金

20801-117

預計平衡表

中華民國106年12月31日

單位：新臺幣元

| 104年(前年)12月31日 | | 科 目 | | 106年12月31日 | | 105年(上年)12月31日 | | | | 比 較 增減(-) |
|----------------|-------|------|---------|----------------|-------|----------------|------------|----------------|-------|---------------|
| 決 算 數 | | 編 號 | 名 稱 | 預 計 數 | | 預 計 數 | 調 整 數(±) | 調 整 後 預 計 數 | | |
| 金 額 | % | | | 金 額 | % | | | 金 額 | % | |
| 24,295,546,721 | 41.89 | 3111 | 基金 | 24,295,546,721 | 39.40 | 24,295,546,721 | | 24,295,546,721 | 40.83 | |
| 5,550,159,953 | 9.57 | 32 | 公積 | 5,550,159,953 | 9.00 | 5,548,462,313 | 1,697,640 | 5,550,159,953 | 9.33 | |
| 5,479,713,953 | 9.45 | 321 | 資本公積 | 5,479,713,953 | 8.89 | 5,478,016,313 | 1,697,640 | 5,479,713,953 | 9.21 | |
| 5,479,713,953 | 9.45 | 3214 | 受贈公積 | 5,479,713,953 | 8.89 | 5,478,016,313 | 1,697,640 | 5,479,713,953 | 9.21 | |
| 70,446,000 | 0.12 | 322 | 特別公積 | 70,446,000 | 0.11 | 70,446,000 | | 70,446,000 | 0.12 | |
| 70,446,000 | 0.12 | 3221 | 特別公積 | 70,446,000 | 0.11 | 70,446,000 | | 70,446,000 | 0.12 | |
| 21,254,063,560 | 36.65 | 33 | 累積餘絀(-) | 23,947,263,019 | 38.83 | 22,399,878,446 | -1,475,982 | 22,398,402,464 | 37.65 | 1,548,860,555 |
| 21,254,063,560 | 36.65 | 331 | 累積賸餘 | 23,947,263,019 | 38.83 | 22,399,878,446 | -1,475,982 | 22,398,402,464 | 37.65 | 1,548,860,555 |
| 21,254,063,560 | 36.65 | 3311 | 累積賸餘 | 23,947,263,019 | 38.83 | 22,399,878,446 | -1,475,982 | 22,398,402,464 | 37.65 | 1,548,860,555 |

註：信託代理與保證資產(負債)前年度決算數154,109,626元，上年度調整後預計數121,178,770元，本年度預計數118,405,083元。

臺北市公有收費停車場基金

各項費用彙計表

中華民國106年度

單位：新臺幣元

| 前年度 決算數 | 上年度 預算數 | 總分類帳科目 | | 合計 | 管理成本 | 其他勞務成本 | 其他出租成本 | 雜項業務成本 |
|---------------|---------------|-----------|--|---------------|---------------|-------------|-------------|-------------|
| | | 用途別科目 | | | | | | |
| 2,919,330,765 | 3,317,176,023 | 合計 | | 2,969,487,812 | 2,493,388,578 | 107,992,603 | 219,234,687 | 144,767,401 |
| 1,873,048 | 1,882,807 | 用人費用 | | 7,558,415 | 7,558,415 | | | |
| 1,360,188 | 1,360,188 | 聘僱及兼職人員薪資 | | 5,429,148 | 5,429,148 | | | |
| 546,396 | 546,396 | 聘用人員薪金 | | 546,396 | 546,396 | | | |
| 813,792 | 813,792 | 約僱職員薪金 | | 4,882,752 | 4,882,752 | | | |
| 170,023 | 170,023 | 獎金 | | 678,643 | 678,643 | | | |
| 170,023 | 170,023 | 年終獎金 | | 678,643 | 678,643 | | | |
| 81,600 | 81,600 | 退休及卹償金 | | 325,680 | 325,680 | | | |
| 81,600 | 81,600 | 工員退休及離職金 | | 325,680 | 325,680 | | | |
| 261,237 | 270,996 | 福利費 | | 1,124,944 | 1,124,944 | | | |
| 171,405 | 177,636 | 分擔員工保險費 | | 720,384 | 720,384 | | | |
| 41,832 | 45,360 | 員工通勤交通費 | | 196,560 | 196,560 | | | |
| 48,000 | 48,000 | 其他福利費 | | 208,000 | 208,000 | | | |
| 1,944,478,696 | 2,314,498,355 | 服務費用 | | 1,925,563,796 | 1,660,453,367 | 104,136,125 | 16,698,011 | 141,377,113 |
| 181,267,249 | 199,298,867 | 水電費 | | 174,849,047 | 174,489,371 | 359,676 | | |
| 179,732,046 | 197,330,931 | 工作場所電費 | | 173,080,931 | 172,743,371 | 337,560 | | |
| 1,535,203 | 1,967,936 | 工作場所水費 | | 1,768,116 | 1,746,000 | 22,116 | | |
| 42,560,232 | 42,830,165 | 郵電費 | | 49,856,304 | 24,663,088 | 115,818 | | 25,077,398 |

臺北市公有收費停車場基金

20801-119

各項費用彙計表

中華民國106年度

單位：新臺幣元

| 前年度 決算數 | 上年度 預算數 | 總分類帳科目 | 管理費用及總務費 用 | 訓練費用 | 違約及處理費用 | 雜項費用 | |
|---------------|---------------|-----------|---------------|---------|-----------|-----------|--|
| | | 用途別科目 | | | | | |
| 2,919,330,765 | 3,317,176,023 | 合計 | 1,243,420 | 511,123 | 1,300,000 | 1,050,000 | |
| 1,873,048 | 1,882,807 | 用人費用 | | | | | |
| 1,360,188 | 1,360,188 | 聘僱及兼職人員薪資 | | | | | |
| 546,396 | 546,396 | 聘用人員薪金 | | | | | |
| 813,792 | 813,792 | 約僱職員薪金 | | | | | |
| 170,023 | 170,023 | 獎金 | | | | | |
| 170,023 | 170,023 | 年終獎金 | | | | | |
| 81,600 | 81,600 | 退休及卹償金 | | | | | |
| 81,600 | 81,600 | 工員退休及離職金 | | | | | |
| 261,237 | 270,996 | 福利費 | | | | | |
| 171,405 | 177,636 | 分擔員工保險費 | | | | | |
| 41,832 | 45,360 | 員工通勤交通費 | | | | | |
| 48,000 | 48,000 | 其他福利費 | | | | | |
| 1,944,478,696 | 2,314,498,355 | 服務費用 | 1,243,420 | 355,760 | 1,300,000 | | |
| 181,267,249 | 199,298,867 | 水電費 | | | | | |
| 179,732,046 | 197,330,931 | 工作場所電費 | | | | | |
| 1,535,203 | 1,967,936 | 工作場所水費 | | | | | |
| 42,560,232 | 42,830,165 | 郵電費 | | | | | |

臺北市公有收費停車場基金

各項費用彙計表

中華民國106年度

單位：新臺幣元

| 前年度 決算數 | 上年度 預算數 | 總分類帳科目 | | 合計 | 管理成本 | 其他勞務成本 | 其他出租成本 | 雜項業務成本 |
|---------------|---------------|------------|--|---------------|---------------|-------------|------------|-------------|
| | | 用途別科目 | | | | | | |
| 39,762,957 | 39,574,316 | 郵費 | | 46,809,546 | 21,753,088 | 69,258 | | 24,987,200 |
| 2,797,275 | 3,255,849 | 電話費 | | 3,046,758 | 2,910,000 | 46,560 | | 90,198 |
| 508,772 | 1,094,000 | 旅運費 | | 1,094,000 | 169,800 | | | 924,200 |
| 345,530 | 916,950 | 國內旅費 | | 916,950 | 18,600 | | | 898,350 |
| 163,242 | 177,050 | 其他旅運費 | | 177,050 | 151,200 | | | 25,850 |
| 9,308,266 | 17,753,870 | 印刷裝訂與廣告費 | | 12,809,354 | 11,906,335 | 291,458 | | 355,541 |
| 8,958,766 | 17,347,870 | 印刷及裝訂費 | | 12,403,354 | 11,500,335 | 291,458 | | 355,541 |
| 349,500 | 406,000 | 廣(公)告費 | | 406,000 | 406,000 | | | |
| 153,611,930 | 159,400,521 | 修理保養及保固費 | | 156,703,996 | 141,864,385 | 286,000 | 13,972,491 | 581,120 |
| 25,090,805 | 38,800,000 | 一般房屋修護費 | | 38,800,000 | 38,800,000 | | | |
| 31,284,724 | 23,981,291 | 機械及設備修護費 | | 25,802,845 | 13,439,749 | | 12,363,096 | |
| 55,622,154 | 57,817,526 | 交通及運輸設備修護費 | | 54,661,983 | 54,221,568 | | | 440,415 |
| 41,614,247 | 38,801,704 | 什項設備修護費 | | 37,439,168 | 35,403,068 | 286,000 | 1,609,395 | 140,705 |
| 13,436,565 | 14,822,316 | 保險費 | | 15,975,809 | 13,694,517 | 9,000 | 2,150,000 | 122,292 |
| 13,305,989 | 14,664,500 | 一般房屋保險費 | | 15,809,000 | 13,650,000 | 9,000 | 2,150,000 | |
| 130,576 | 157,816 | 交通及運輸設備保險費 | | 166,809 | 44,517 | | | 122,292 |
| 1,523,638,009 | 1,855,896,642 | 一般服務費 | | 1,495,521,379 | 1,277,734,724 | 103,004,333 | | 114,316,562 |
| 422,205,757 | 439,834,495 | 代理(辦)費 | | 462,585,323 | 361,482,494 | 101,102,829 | | |

臺北市公有收費停車場基金

20801-121

各項費用彙計表

中華民國106年度

單位：新臺幣元

| 前年度 決算數 | 上年度 預算數 | 總分類帳科目 用途別科目 | 管理費用及總務費 用 | 訓練費用 | 違約及處理費用 | 雜項費用 | |
|---------------|---------------|-----------------|---------------|---------|---------|------|--|
| 39,762,957 | 39,574,316 | 郵費 | | | | | |
| 2,797,275 | 3,255,849 | 電話費 | | | | | |
| 508,772 | 1,094,000 | 旅運費 | | | | | |
| 345,530 | 916,950 | 國內旅費 | | | | | |
| 163,242 | 177,050 | 其他旅運費 | | | | | |
| 9,308,266 | 17,753,870 | 印刷裝訂與廣告費 | 256,020 | | | | |
| 8,958,766 | 17,347,870 | 印刷及裝訂費 | 256,020 | | | | |
| 349,500 | 406,000 | 廣(公)告費 | | | | | |
| 153,611,930 | 159,400,521 | 修理保養及保固費 | | | | | |
| 25,090,805 | 38,800,000 | 一般房屋修護費 | | | | | |
| 31,284,724 | 23,981,291 | 機械及設備修護費 | | | | | |
| 55,622,154 | 57,817,526 | 交通及運輸設備修護費 | | | | | |
| 41,614,247 | 38,801,704 | 什項設備修護費 | | | | | |
| 13,436,565 | 14,822,316 | 保險費 | | | | | |
| 13,305,989 | 14,664,500 | 一般房屋保險費 | | | | | |
| 130,576 | 157,816 | 交通及運輸設備保險費 | | | | | |
| 1,523,638,009 | 1,855,896,642 | 一般服務費 | 342,000 | 123,760 | | | |
| 422,205,757 | 439,834,495 | 代理(辦)費 | | | | | |

臺北市公有收費停車場基金

各項費用彙計表

中華民國106年度

單位：新臺幣元

| 前年度 決算數 | 上年度 預算數 | 總分類帳科目 | | 合計 | 管理成本 | 其他勞務成本 | 其他出租成本 | 雜項業務成本 |
|-------------|---------------|------------------|--|-------------|-------------|-----------|---------|------------|
| | | 用途別科目 | | | | | | |
| 104,854,909 | 112,931,853 | 外包費 | | 113,193,485 | 92,766,985 | 1,755,504 | | 18,660,996 |
| 996,573,713 | 1,303,124,294 | 計時與計件人員酬金 | | 919,716,571 | 823,459,245 | 146,000 | | 95,655,566 |
| 3,630 | 6,000 | 體育活動費 | | 26,000 | 26,000 | | | |
| 19,502,841 | 22,756,574 | 專業服務費 | | 18,108,507 | 15,931,147 | 69,840 | 575,520 | |
| 1,070,988 | 1,300,000 | 法律事務費 | | 1,300,000 | | | | |
| | | 工程及管理諮詢服務費 | | 400,000 | 400,000 | | | |
| 360,035 | 700,800 | 講課鐘點、稿費、出席審查及查詢費 | | 688,000 | 480,000 | | | |
| 13,522,761 | 14,784,541 | 委託調查研究費 | | 8,170,132 | 8,170,132 | | | |
| 870,812 | 1,251,557 | 委託檢驗(定)試驗認證費 | | 1,428,557 | 853,037 | | 575,520 | |
| 15,390 | 33,000 | 委託考選訓練費 | | 24,000 | | | | |
| 3,662,855 | 4,686,676 | 電子計算機軟體服務費 | | 6,097,818 | 6,027,978 | 69,840 | | |
| 644,832 | 645,400 | 公共關係費 | | 645,400 | | | | |
| 644,832 | 645,400 | 公共關係費 | | 645,400 | | | | |
| 32,731,766 | 40,947,451 | 材料及用品費 | | 34,348,478 | 30,813,068 | 222,460 | | 3,187,588 |
| 1,959,535 | 3,471,049 | 使用材料費 | | 3,155,352 | 2,119,548 | | | 1,035,804 |
| 674,680 | 1,300,000 | 原料 | | 1,300,000 | 1,300,000 | | | |
| 1,257,903 | 2,021,049 | 油脂 | | 1,705,352 | 669,548 | | | 1,035,804 |
| 26,952 | 150,000 | 設備零件 | | 150,000 | 150,000 | | | |

臺北市公有收費停車場基金

20801-123

各項費用彙計表

中華民國106年度

單位：新臺幣元

| 前年度 決算數 | 上年度 預算數 | 總分類帳科目 | 管理費用及總務費 用 | 訓練費用 | 違約及處理費用 | 雜項費用 | |
|-------------|---------------|----------------------|---------------|---------|-----------|------|--|
| | | 用途別科目 | | | | | |
| 104,854,909 | 112,931,853 | 外包費 | | 10,000 | | | |
| 996,573,713 | 1,303,124,294 | 計時與計件人員酬金 | 342,000 | 113,760 | | | |
| 3,630 | 6,000 | 體育活動費 | | | | | |
| 19,502,841 | 22,756,574 | 專業服務費 | | 232,000 | 1,300,000 | | |
| 1,070,988 | 1,300,000 | 法律事務費 | | | 1,300,000 | | |
| | | 工程及管理諮詢服務費 | | | | | |
| 360,035 | 700,800 | 講課鐘點、稿費、出席審 查及查詢費 | | 208,000 | | | |
| 13,522,761 | 14,784,541 | 委託調查研究費 | | | | | |
| 870,812 | 1,251,557 | 委託檢驗(定)試驗認證費 | | | | | |
| 15,390 | 33,000 | 委託考選訓練費 | | 24,000 | | | |
| 3,662,855 | 4,686,676 | 電子計算機軟體服務費 | | | | | |
| 644,832 | 645,400 | 公共關係費 | 645,400 | | | | |
| 644,832 | 645,400 | 公共關係費 | 645,400 | | | | |
| 32,731,766 | 40,947,451 | 材料及用品費 | | 125,362 | | | |
| 1,959,535 | 3,471,049 | 使用材料費 | | | | | |
| 674,680 | 1,300,000 | 原料 | | | | | |
| 1,257,903 | 2,021,049 | 油脂 | | | | | |
| 26,952 | 150,000 | 設備零件 | | | | | |

臺北市公有收費停車場基金

各項費用彙計表

中華民國106年度

單位：新臺幣元

| 前年度 決算數 | 上年度 預算數 | 總分類帳科目 | | 合計 | 管理成本 | 其他勞務成本 | 其他出租成本 | 雜項業務成本 |
|-------------|-------------|--------------|--|-------------|-------------|-----------|-------------|-----------|
| | | 用途別科目 | | | | | | |
| 30,772,231 | 37,476,402 | 用品消耗 | | 31,193,126 | 28,693,520 | 222,460 | | 2,151,784 |
| 2,468,112 | 5,504,500 | 辦公(事務)用品 | | 4,293,060 | 4,178,600 | 17,460 | | 97,000 |
| 50,597 | 120,000 | 報章什誌 | | 120,000 | 100,000 | | | 20,000 |
| 5,615,610 | 13,213,100 | 服裝 | | 7,857,580 | 6,880,500 | | | 977,080 |
| 22,637,912 | 18,638,802 | 其他 | | 18,922,486 | 17,534,420 | 205,000 | | 1,057,704 |
| 28,262,807 | 27,426,225 | 租金與利息 | | 21,621,088 | 19,327,165 | 2,173,922 | | 120,000 |
| 4,055,443 | 3,418,921 | 地租及水租 | | 3,231,427 | 1,971,505 | 1,259,922 | | |
| 4,055,443 | 3,418,921 | 一般土地租金 | | 3,231,427 | 1,971,505 | 1,259,922 | | |
| | 13,800 | 房租 | | 1 | | | | |
| | 13,800 | 一般房屋租金 | | 1 | | | | |
| 13,603,949 | 10,828,440 | 機器租金 | | 5,057,160 | 5,057,160 | | | |
| 2,193,000 | 1,904,040 | 電腦硬、軟體租金及使用費 | | | | | | |
| 11,410,949 | 8,924,400 | 機械及設備租金 | | 5,057,160 | 5,057,160 | | | |
| 6,116,050 | 6,604,064 | 交通及運輸設備租金 | | 7,257,500 | 6,259,500 | 878,000 | | 120,000 |
| 6,116,050 | 6,604,064 | 電信設備租金 | | 7,257,500 | 6,259,500 | 878,000 | | 120,000 |
| 4,487,365 | 6,561,000 | 什項設備租金 | | 6,075,000 | 6,039,000 | 36,000 | | |
| 4,487,365 | 6,561,000 | 什項設備租金 | | 6,075,000 | 6,039,000 | 36,000 | | |
| 814,898,065 | 852,043,212 | 折舊、折耗及攤銷 | | 860,160,092 | 671,781,752 | 741,636 | 187,636,704 | |

臺北市公有收費停車場基金

20801-125

各項費用彙計表

中華民國106年度

單位：新臺幣元

| 前年度 決算數 | 上年度 預算數 | 總分類帳科目 | 管理費用及總務費 用 | 訓練費用 | 違約及處理費用 | 雜項費用 | |
|-------------|-------------|------------------|---------------|---------|---------|------|--|
| | | 用途別科目 | | | | | |
| 30,772,231 | 37,476,402 | 用品消耗 | | 125,362 | | | |
| 2,468,112 | 5,504,500 | 辦公(事務)用品 | | | | | |
| 50,597 | 120,000 | 報章什誌 | | | | | |
| 5,615,610 | 13,213,100 | 服裝 | | | | | |
| 22,637,912 | 18,638,802 | 其他 | | 125,362 | | | |
| 28,262,807 | 27,426,225 | 租金與利息 | | | 1 | | |
| 4,055,443 | 3,418,921 | 地租及水租 | | | | | |
| 4,055,443 | 3,418,921 | 一般土地租金 | | | | | |
| | 13,800 | 房租 | | | 1 | | |
| | 13,800 | 一般房屋租金 | | | 1 | | |
| 13,603,949 | 10,828,440 | 機器租金 | | | | | |
| 2,193,000 | 1,904,040 | 電腦硬、軟體租金及使用 費 | | | | | |
| 11,410,949 | 8,924,400 | 機械及設備租金 | | | | | |
| 6,116,050 | 6,604,064 | 交通及運輸設備租金 | | | | | |
| 6,116,050 | 6,604,064 | 電信設備租金 | | | | | |
| 4,487,365 | 6,561,000 | 什項設備租金 | | | | | |
| 4,487,365 | 6,561,000 | 什項設備租金 | | | | | |
| 814,898,065 | 852,043,212 | 折舊、折耗及攤銷 | | | | | |

臺北市公有收費停車場基金

各項費用彙計表

中華民國106年度

單位：新臺幣元

| 前年度 決算數 | 上年度 預算數 | 總分類帳科目 | | 合計 | 管理成本 | 其他勞務成本 | 其他出租成本 | 雜項業務成本 |
|-------------|-------------|------------|--|-------------|-------------|---------|-------------|--------|
| | | 用途別科目 | | | | | | |
| 716,235,169 | 758,655,943 | 房屋折舊 | | 766,907,955 | 599,355,951 | | 167,552,004 | |
| 716,235,169 | 758,655,943 | 一般房屋折舊 | | 766,907,955 | 599,355,951 | | 167,552,004 | |
| 11,740,327 | 12,051,420 | 機械及設備折舊 | | 10,751,112 | 7,852,212 | 16,632 | 2,882,268 | |
| 11,740,327 | 12,051,420 | 機械及設備折舊 | | 10,751,112 | 7,852,212 | 16,632 | 2,882,268 | |
| 83,902,229 | 78,770,508 | 交通及運輸設備折舊 | | 79,868,736 | 62,049,228 | 681,792 | 17,137,716 | |
| 83,902,229 | 78,770,508 | 交通及運輸設備折舊 | | 79,868,736 | 62,049,228 | 681,792 | 17,137,716 | |
| 2,345,773 | 2,271,108 | 什項設備折舊 | | 1,934,256 | 1,826,328 | 43,212 | 64,716 | |
| 2,345,773 | 2,271,108 | 什項設備折舊 | | 1,934,256 | 1,826,328 | 43,212 | 64,716 | |
| 674,567 | 294,233 | 攤銷 | | 698,033 | 698,033 | | | |
| 674,567 | 294,233 | 攤銷電腦軟體費 | | 698,033 | 698,033 | | | |
| 78,043,501 | 77,297,973 | 稅捐與規費(強制費) | | 79,355,943 | 63,654,811 | 718,460 | 14,899,972 | 82,700 |
| 3,194,171 | 3,520,742 | 土地稅 | | 4,517,533 | 2,913,454 | 718,460 | 885,619 | |
| 3,194,171 | 3,520,742 | 一般土地地價稅 | | 4,517,533 | 2,913,454 | 718,460 | 885,619 | |
| 73,242,745 | 72,401,961 | 房屋稅 | | 73,470,440 | 59,456,087 | | 14,014,353 | |
| 73,242,745 | 72,401,961 | 一般房屋稅 | | 73,470,440 | 59,456,087 | | 14,014,353 | |
| 157,115 | 105,380 | 消費與行為稅 | | 106,360 | 92,960 | | | 13,400 |
| 157,115 | 105,380 | 使用牌照稅 | | 106,360 | 92,960 | | | 13,400 |
| 1,449,470 | 1,269,890 | 規費 | | 1,261,610 | 1,192,310 | | | 69,300 |

臺北市公有收費停車場基金

20801-127

各項費用彙計表

中華民國106年度

單位：新臺幣元

| 前年度 決算數 | 上年度 預算數 | 總分類帳科目 | 管理費用及總務費 用 | 訓練費用 | 違約及處理費用 | 雜項費用 | |
|-------------|-------------|------------|---------------|------|---------|------|--|
| | | 用途別科目 | | | | | |
| 716,235,169 | 758,655,943 | 房屋折舊 | | | | | |
| 716,235,169 | 758,655,943 | 一般房屋折舊 | | | | | |
| 11,740,327 | 12,051,420 | 機械及設備折舊 | | | | | |
| 11,740,327 | 12,051,420 | 機械及設備折舊 | | | | | |
| 83,902,229 | 78,770,508 | 交通及運輸設備折舊 | | | | | |
| 83,902,229 | 78,770,508 | 交通及運輸設備折舊 | | | | | |
| 2,345,773 | 2,271,108 | 什項設備折舊 | | | | | |
| 2,345,773 | 2,271,108 | 什項設備折舊 | | | | | |
| 674,567 | 294,233 | 攤銷 | | | | | |
| 674,567 | 294,233 | 攤銷電腦軟體費 | | | | | |
| 78,043,501 | 77,297,973 | 稅捐與規費(強制費) | | | | | |
| 3,194,171 | 3,520,742 | 土地稅 | | | | | |
| 3,194,171 | 3,520,742 | 一般土地地價稅 | | | | | |
| 73,242,745 | 72,401,961 | 房屋稅 | | | | | |
| 73,242,745 | 72,401,961 | 一般房屋稅 | | | | | |
| 157,115 | 105,380 | 消費與行為稅 | | | | | |
| 157,115 | 105,380 | 使用牌照稅 | | | | | |
| 1,449,470 | 1,269,890 | 規費 | | | | | |

臺北市公有收費停車場基金

各項費用彙計表

中華民國106年度

單位：新臺幣元

| 前年度 決算數 | 上年度 預算數 | 總分類帳科目 | 合計 | 管理成本 | 其他勞務成本 | 其他出租成本 | 雜項業務成本 |
|------------|------------|-----------------------------|------------|------------|--------|--------|--------|
| | | 用途別科目 | | | | | |
| 1,280,031 | 1,100,000 | 行政規費與強制費 | 1,100,000 | 1,100,000 | | | |
| 163,589 | 163,890 | 汽車燃料使用費 | 156,360 | 87,060 | | | 69,300 |
| 5,850 | 6,000 | 其他 | 5,250 | 5,250 | | | |
| 18,300,000 | 1,800,000 | 會費、捐助、補助、分攤、救 助(濟)與交流活動費 | 39,800,000 | 39,800,000 | | | |
| 18,300,000 | 1,800,000 | 捐助、補助與獎助 | 39,800,000 | 39,800,000 | | | |
| 18,300,000 | 1,800,000 | 補(協)助政府機關(構) | 39,800,000 | 39,800,000 | | | |
| 115,149 | 1,250,000 | 短絀、賠償與保險給付 | 1,050,000 | | | | |
| 82,349 | 900,000 | 各項短絀 | 900,000 | | | | |
| 66,559 | | 資產短絀 | | | | | |
| 15,790 | 900,000 | 災害短絀 | 900,000 | | | | |
| 32,800 | 350,000 | 賠償給付 | 150,000 | | | | |
| 32,800 | 350,000 | 一般賠償 | 150,000 | | | | |
| 627,733 | 30,000 | 其他 | 30,000 | | | | |
| 627,733 | 30,000 | 其他費用 | 30,000 | | | | |
| 627,733 | 30,000 | 其他 | 30,000 | | | | |

臺北市公有收費停車場基金

20801-129

各項費用彙計表

中華民國106年度

單位：新臺幣元

| 前年度 決算數 | 上年度 預算數 | 總分類帳科目 | 管理費用及總務費 用 | 訓練費用 | 違約及處理費用 | 雜項費用 | |
|------------|------------|-----------------------------|---------------|--------|---------|-----------|--|
| | | 用途別科目 | | | | | |
| 1,280,031 | 1,100,000 | 行政規費與強制費 | | | | | |
| 163,589 | 163,890 | 汽車燃料使用費 | | | | | |
| 5,850 | 6,000 | 其他 | | | | | |
| 18,300,000 | 1,800,000 | 會費、捐助、補助、分攤、救 助(濟)與交流活動費 | | | | | |
| 18,300,000 | 1,800,000 | 捐助、補助與獎助 | | | | | |
| 18,300,000 | 1,800,000 | 補(協)助政府機關(構) | | | | | |
| 115,149 | 1,250,000 | 短絀、賠償與保險給付 | | | | 1,050,000 | |
| 82,349 | 900,000 | 各項短絀 | | | | 900,000 | |
| 66,559 | | 資產短絀 | | | | | |
| 15,790 | 900,000 | 災害短絀 | | | | 900,000 | |
| 32,800 | 350,000 | 賠償給付 | | | | 150,000 | |
| 32,800 | 350,000 | 一般賠償 | | | | 150,000 | |
| 627,733 | 30,000 | 其他 | | 30,000 | | | |
| 627,733 | 30,000 | 其他費用 | | 30,000 | | | |
| 627,733 | 30,000 | 其他 | | 30,000 | | | |

臺北市公有收費停車場基金

員工人數彙計表

中華民國106年度

單位：人

| 科 目 名 稱 | 本年度預算數 | 上年度預算數 | 本年度增減數 | 增 減 原 因 |
|---------|--------|--------|--------|---------|
| 合計 | 13 | 3 | 10 | |
| 業務總支出部分 | 13 | 3 | 10 | |
| 行銷及業務部分 | 13 | 3 | 10 | |
| 臨時職員 | 13 | 3 | 10 | |

註：1.本表不包含臨時工員人數。

2.本表臨時職員係指奉准有案之約聘僱人員。

本 頁 空 白

臺北市公有收
用人費用

中華民國

| 成本與費用別 | | 合計 | 正式員額薪資 | 聘僱及兼職 人員薪資 | 超時工作報酬 | 津貼 | 獎金 | | |
|--------|---------|-----------|--------|---------------|--------|----|---------|------|------|
| 編號 | 名稱 | | | | | | 年終獎金 | 績效獎金 | 考績獎金 |
| | 合計 | 7,558,415 | | 5,429,148 | | | 678,643 | | |
| | 業務總支出部分 | 7,558,415 | | 5,429,148 | | | 678,643 | | |
| 511A | 管理成本 | 7,558,415 | | 5,429,148 | | | 678,643 | | |
| | 職員 | 7,558,415 | | 5,429,148 | | | 678,643 | | |

註：本表不包含臨時工員薪津。

費停車場基金

20801-133

彙計表

106年度

單位：新臺幣元

| 其他獎金 | 退休及卹償金 | | 資遣費 | 福 利 費 | | | | | 提繳費 |
|------|---------|-----|-----|---------|-------|-------|---------|---------|-----|
| | 退休金 | 卹償金 | | 分擔保險費 | 傷病醫藥費 | 提撥福利金 | 員工通勤交通費 | 其他福利費 | |
| | 325,680 | | | 720,384 | | | 196,560 | 208,000 | |
| | 325,680 | | | 720,384 | | | 196,560 | 208,000 | |
| | 325,680 | | | 720,384 | | | 196,560 | 208,000 | |
| | 325,680 | | | 720,384 | | | 196,560 | 208,000 | |

臺北市公有收費停車場基金

聘用及約僱人員明細表

中華民國106年度

單位：新臺幣元

| 區分及職稱 | 人數 | 擔任工作 | 聘用或約僱 起訖期間 | 薪點 | 年需經費 | 月 支 | | | | | 經費來源 及其科目 |
|--------|----|--------------------------|-------------------------|-----|-----------|---------|----------|-----------|-----------|----------|--------------|
| | | | | | | 小計 | 折合 金額 | 勞保 保險費 | 健康 保險費 | 離職 儲金 | |
| 合計 | 13 | | | | 7,153,855 | | | | | | |
| 聘用人員小計 | 1 | | | | 714,571 | | | | | | |
| 專業人員 | 1 | | | | 714,571 | | | | | | |
| 聘用工程師 | 1 | 協助審核獎投案及辦理 停車場工程相關事宜。 | 106.01.01~106.12. 31 | 376 | 714,571 | 53,856 | 45,533 | 3,306 | 2,285 | 2,732 | 管理成本 |
| 約僱人員小計 | 12 | | | | 6,439,284 | | | | | | |
| 約僱工程員 | 12 | 協助停車場規劃及工程 相關事宜。 | 106.01.01~106.12. 31 | 280 | 6,439,284 | 485,745 | 406,896 | 33,015 | 21,426 | 24,408 | 管理成本 |

臺北市公有收費停車場基金

20801-135

固定資產折舊明細表

中華民國106年度

單位：新臺幣元

| 項 目 | 合 計 | 土地改良物 | 房屋及建築 | 機械及設備 | 交通及 運輸設備 | 什項設備 | 租賃資產 | 租賃權益改良 |
|----------------|----------------|-------|----------------|-------------|---------------|------------|------|--------|
| 前年度決算資產原值 | 29,657,456,975 | | 28,400,489,276 | 170,799,187 | 1,041,308,660 | 44,859,852 | | |
| 上年度預計新增資產原值 | 253,135,033 | | 173,259,468 | 23,448,821 | 55,559,744 | 867,000 | | |
| 本年度預計新增資產原值 | 665,788,138 | | 585,725,460 | 28,327,526 | 51,035,152 | 700,000 | | |
| 資產重估增值額 | | | | | | | | |
| 本年度(12月底止)資產總額 | 30,576,380,146 | | 29,159,474,204 | 222,575,534 | 1,147,903,556 | 46,426,852 | | |
| 折舊方法 | | | 直線法 | 直線法 | 直線法 | 直線法 | | |
| 折舊率 | | | 2.63 | 4.83 | 6.96 | 4.17 | | |
| 本年度應提折舊額 | 859,462,059 | | 766,907,955 | 10,751,112 | 79,868,736 | 1,934,256 | | |
| 管理成本 | 671,083,719 | | 599,355,951 | 7,852,212 | 62,049,228 | 1,826,328 | | |
| 其他勞務成本 | 741,636 | | | 16,632 | 681,792 | 43,212 | | |
| 其他出租成本 | 187,636,704 | | 167,552,004 | 2,882,268 | 17,137,716 | 64,716 | | |

臺北市公有收費停車場基金
固定資產建設改良擴充彙計表

中華民國106年度

單位：新臺幣元

| 計畫名稱 | 合計 | 土地 | 土地改良物 | 房屋及建築 | 機械及設備 | 交通及運輸設備 | 什項設備 | 租賃資產 | 租賃權益改良 |
|-----------------------------|---------------|-------------|-------|-------------|------------|------------|---------|------|--------|
| 合計 | 1,278,702,052 | 612,913,914 | | 585,725,460 | 28,327,526 | 51,035,152 | 700,000 | | |
| 專案計畫 | 1,187,642,275 | 612,913,914 | | 574,728,361 | | | | | |
| 繼續性計畫 | 476,472,612 | | | 476,472,612 | | | | | |
| (一) 停車場多目標參建計畫 | 476,472,612 | | | 476,472,612 | | | | | |
| 1.八德立體停車場新建工程 | 394,057,612 | | | 394,057,612 | | | | | |
| 2.永建國小遷校校舍新建工程暨附設地下停車場 | 80,000,000 | | | 80,000,000 | | | | | |
| 3.延平國小附建地下停車場新建工程 | 2,415,000 | | | 2,415,000 | | | | | |
| 新興計畫 | 711,169,663 | 612,913,914 | | 98,255,749 | | | | | |
| (一) 停車場多目標參建計畫 | 711,169,663 | 612,913,914 | | 98,255,749 | | | | | |
| 1.成功市場附設地下停車場向國有財產署有償撥用土地價款 | 612,913,914 | 612,913,914 | | | | | | | |
| 2.內湖321K01停車場新建工程 | 4,000,000 | | | 4,000,000 | | | | | |
| 3.振華公園附建地下停車場新建工程 | 8,000,000 | | | 8,000,000 | | | | | |
| 4.新和國小附建地下停車場新建工程 | 2,970,000 | | | 2,970,000 | | | | | |
| 5.信義414號公園附建地下停車場新建工程 | 40,000,000 | | | 40,000,000 | | | | | |
| 6.內湖106號公園地下停車場新建工程 | 5,000,000 | | | 5,000,000 | | | | | |

臺北市公有收費停車場基金

20801-137

固定資產建設改良擴充彙計表

中華民國106年度

單位：新臺幣元

| 計畫名稱 | 合計 | 土地 | 土地改良物 | 房屋及建築 | 機械及設備 | 交通及運輸設備 | 什項設備 | 租賃資產 | 租賃權益改良 |
|-------------------|------------|----|-------|------------|------------|------------|---------|------|--------|
| 7.中山國中附建地下停車場新建工程 | 2,780,000 | | | 2,780,000 | | | | | |
| 8.成功市場附建地下停車場新建工程 | 33,505,749 | | | 33,505,749 | | | | | |
| 9.景美女中附建地下停車場新建工程 | 2,000,000 | | | 2,000,000 | | | | | |
| 一般建築及設備計畫 | 91,059,777 | | | 10,997,099 | 28,327,526 | 51,035,152 | 700,000 | | |
| 分年性項目 | 24,804,831 | | | | 20,799,831 | 4,005,000 | | | |
| 一次性項目 | 66,254,946 | | | 10,997,099 | 7,527,695 | 47,030,152 | 700,000 | | |

臺北市公有收費停車場基金
增購及汰舊換新各種公務車輛明細表

中華民國106年度

單位：新臺幣元

| 項 目 名 稱 | 單位 | 合 計 | | 增 購 部 分 | | 汰 舊 換 新 部 分 | | 說 明 |
|---------|----|-----|-----------|---------|----|-------------|-----------|-----|
| | | 數量 | 金額 | 數量 | 金額 | 數量 | 金額 | |
| 合 計 | | 18 | 2,316,000 | | | 18 | 2,316,000 | |
| 電動公務機車 | 輛 | 17 | 1,496,000 | | | 17 | 1,496,000 | |
| 客貨兩用車 | 輛 | 1 | 820,000 | | | 1 | 820,000 | |

臺北市公有收費停車場基金

20801-139

車輛明細表

中華民國106年度

單位：新臺幣元

| 工作計畫別 | 車輛種類 | 車號 | 廠牌及引擎號碼 | 購置年月 | 汽缸總排氣量 (立方公分) | 合計 | 牌照稅(全年) | 燃料使用費(全年) | 油料費(全年) | | | 液化石油氣(全年) | | | 修護費 | 檢驗執照及保險費 |
|-----------|------------|---------------|----------------|--------|------------------|-----------|---------|-----------|---------|--------|-----------|-----------|--------|---------|---------|----------|
| | | | | | | | | | 數量(公升) | 單價 | 金額 | 數量(公升) | 單價 | 金額 | | |
| 合計 | 車輛191輛 | | | | | 2,648,296 | 92,960 | 156,360 | | | 1,550,662 | | | 676,255 | 172,059 | |
| 管理成本 | 小貨車6輛 | | | | | | | | | | | | | | | |
| | 客貨兩用車5輛 | | | | | | | | | | | | | | | |
| | 電動公務機車19輛 | | | | | | | | | | | | | | | |
| | 重型公務機車160輛 | | | | | | | | | | | | | | | |
| | 偵防車1輛 | | | | | | | | | | | | | | | |
| | 小貨車 | 9C-8045 | 中華4G63V0090012 | 200112 | 1,997 | 104,322 | 3,600 | 7,710 | 1,668 | 23.6 | 39,365 | | | 49,000 | 4,647 | |
| | 小貨車 | AAD-1863 | 中華4G64V041945 | 201301 | 2,351 | 87,872 | 3,600 | 7,710 | 1,668 | 23.6 | 39,365 | | | 33,000 | 4,197 | |
| | 小貨車 | AGJ-2230 | 中華4G64V047380 | 201405 | 2,351 | 78,872 | 3,600 | 7,710 | 1,668 | 23.6 | 39,365 | | | 24,000 | 4,197 | |
| | 小貨車 | ANA-3078 | 中華4G64V055545 | 201508 | 2,351 | 69,713 | 3,600 | 7,710 | 1,668 | 23.6 | 39,365 | | | 14,842 | 4,197 | |
| | 小貨車 | 1801-YB | 中華4G64V030539 | 201002 | 2,351 | 104,322 | 3,600 | 7,710 | 1,668 | 23.6 | 39,365 | | | 49,000 | 4,647 | |
| | 小貨車 | 2520-QH | 中華4G64V033998 | 201101 | 2,351 | 104,322 | 3,600 | 7,710 | 1,668 | 23.6 | 39,365 | | | 49,000 | 4,647 | |
| | 客貨兩用車 | 2531-QH | 中華4G69TA08683 | 201103 | 2,350 | 106,473 | 11,230 | 6,180 | 1,668 | 23.6 | 39,365 | | | 46,333 | 3,365 | |
| | 客貨兩用車 | AQX-3312 | 中華4G64C037387 | 201609 | 2,351 | 67,990 | 11,230 | 6,180 | 1,668 | 23.6 | 39,365 | | | 8,300 | 2,915 | |
| | 客貨兩用車 | AKL-2561 | 中華4G64C033805 | 201501 | 2,351 | 83,690 | 11,230 | 6,180 | 1,668 | 23.6 | 39,365 | | | 24,000 | 2,915 | |
| 客貨兩用車 | AAC-1803 | 中華4G64C029387 | 201303 | 2,351 | 91,190 | 11,230 | 6,180 | 1,668 | 23.6 | 39,365 | | | 31,500 | 2,915 | | |
| 客貨兩用車(汰換) | 2D-2941 | | 201701 | | 67,990 | 11,230 | 6,180 | 1,668 | 23.6 | 39,365 | | | 8,300 | 2,915 | | |

臺北市公有收費停車場基金

車輛明細表

中華民國106年度

單位：新臺幣元

| 工作計畫別 | 車輛種類 | 車號 | 廠牌及引擎號碼 | 購置年月 | 汽缸總排氣量 (立方公分) | 合計 | 牌照稅 (全年) | 燃料使用費 (全年) | 油料費(全年) | | | 液化石油氣(全年) | | | 修護費 | 檢驗執照及保險費 |
|--------|------------|----------|-------------------|--------|------------------|---------|-------------|---------------|------------|------|--------|------------|----|--------|-------|----------|
| | | | | | | | | | 數量 (公升) | 單價 | 金額 | 數量 (公升) | 單價 | 金額 | | |
| 雜項業務成本 | 電動公務機車(汰換) | CNY-055 | | 201705 | | 2,331 | | | | | | | | 1,620 | 711 | |
| | 重型公務機車 | CNY-088 | F19457 | 200405 | 125 | 9,861 | | 450 | 300 | 23.6 | 7,080 | | | 1,620 | 711 | |
| | 重型公務機車 | CY6-533 | KC623941 | 200505 | 125 | 9,861 | | 450 | 300 | 23.6 | 7,080 | | | 1,620 | 711 | |
| | 重型公務機車 | 526-MWB | SJ25PH-103513 | 201404 | 125 | 9,861 | | 450 | 300 | 23.6 | 7,080 | | | 1,620 | 711 | |
| | 重型公務機車 | 700-HYR | FD336191 | 201107 | 125 | 9,861 | | 450 | 300 | 23.6 | 7,080 | | | 1,620 | 711 | |
| | 重型公務機車 | 701-HYR | FD336192 | 201107 | 125 | 9,861 | | 450 | 300 | 23.6 | 7,080 | | | 1,620 | 711 | |
| | 重型公務機車 | 702-HYR | FD336193 | 201107 | 125 | 9,861 | | 450 | 300 | 23.6 | 7,080 | | | 1,620 | 711 | |
| | 偵防車 | ASB-0302 | JM3LW28J360571437 | 200611 | 2,967 | 114,008 | 15,210 | 7,200 | 1,668 | 23.6 | 39,365 | | | 49,000 | 3,233 | |
| | 電動公務機車 | 975-QKE | A02-FA01164 | 201303 | | 2,331 | | | | | | | | 1,620 | 711 | |
| | 電動公務機車 | 976-QKE | A02-FA00734 | 201303 | | 2,331 | | | | | | | | 1,620 | 711 | |
| | 電動公務機車(汰換) | 320-GCE | | 201707 | | 2,331 | | | | | | | | 1,620 | 711 | |
| | 電動公務機車(汰換) | 327-GCE | | 201707 | | 2,331 | | | | | | | | 1,620 | 711 | |
| | 電動公務機車(汰換) | 329-GCE | | 201707 | | 2,331 | | | | | | | | 1,620 | 711 | |
| | 電動公務機車(汰換) | BJN-630 | | 201708 | | 2,331 | | | | | | | | 1,620 | 711 | |
| | 電動公務機車(汰換) | 332-GCE | | 201707 | | 2,331 | | | | | | | | 1,620 | 711 | |
| | 電動公務機車(汰換) | BJN-660 | | 201708 | | 2,331 | | | | | | | | 1,620 | 711 | |

臺北市公有收費停車場基金

20801-141

車輛明細表

中華民國106年度

單位：新臺幣元

| 工 作 計畫別 | 車輛種類 | 車號 | 廠牌及 引擎號碼 | 購置 年月 | 汽缸 總排氣量 (立方 公分) | 合計 | 牌照稅 (全年) | 燃料 使用費 (全年) | 油料費(全年) | | | 液化石油氣(全年) | | | 修護費 | 檢驗執 照及保 險費 |
|------------|------------|----------|---------------|----------|--------------------------|-------|-------------|-------------------|-------------|------|-------|-------------|----|-------|-----|------------------|
| | | | | | | | | | 數 量 (公升) | 單價 | 金額 | 數 量 (公升) | 單價 | 金額 | | |
| | 電動公務機車(汰換) | CNY-073 | | 201705 | | 2,331 | | | | | | | | 1,620 | 711 | |
| | 電動公務機車(汰換) | BJN-666 | | 201708 | | 2,331 | | | | | | | | 1,620 | 711 | |
| | 電動公務機車(汰換) | CNY-135 | | 201705 | | 2,331 | | | | | | | | 1,620 | 711 | |
| | 電動公務機車(汰換) | CY6-470 | | 201705 | | 2,331 | | | | | | | | 1,620 | 711 | |
| | 電動公務機車(汰換) | CY6-478 | | 201705 | | 2,331 | | | | | | | | 1,620 | 711 | |
| | 電動公務機車(汰換) | CY6-480 | | 201705 | | 2,331 | | | | | | | | 1,620 | 711 | |
| | 電動公務機車(汰換) | CY6-486 | | 201705 | | 2,331 | | | | | | | | 1,620 | 711 | |
| | 電動公務機車(汰換) | 337-GCE | | 201707 | | 2,331 | | | | | | | | 1,620 | 711 | |
| | 電動公務機車(汰換) | CY6-521 | | 201705 | | 2,331 | | | | | | | | 1,620 | 711 | |
| | 電動公務機車(汰換) | CY6-527 | | 201705 | | 2,331 | | | | | | | | 1,620 | 711 | |
| | 重型公務機車 | CY6-529 | KC623937 | 200505 | 125 | 9,507 | | 450 | 285 | 23.6 | 6,726 | | | 1,620 | 711 | |
| | 重型公務機車 | CY6-530 | KC623938 | 200505 | 125 | 9,507 | | 450 | 285 | 23.6 | 6,726 | | | 1,620 | 711 | |
| | 重型公務機車 | CY6-531 | KC623939 | 200505 | 125 | 9,507 | | 450 | 285 | 23.6 | 6,726 | | | 1,620 | 711 | |
| | 重型公務機車 | MCC-3818 | SJ25KG-154519 | 201604 | 125 | 9,507 | | 450 | 285 | 23.6 | 6,726 | | | 1,620 | 711 | |
| | 重型公務機車 | MCC-3819 | SJ25KG-154568 | 201604 | 125 | 9,507 | | 450 | 285 | 23.6 | 6,726 | | | 1,620 | 711 | |
| | 重型公務機車 | MCC-3820 | SJ25KG-154569 | 201604 | 125 | 9,507 | | 450 | 285 | 23.6 | 6,726 | | | 1,620 | 711 | |
| | 重型公務機車 | MCC-3821 | SJ25KG-154570 | 201604 | 125 | 9,507 | | 450 | 285 | 23.6 | 6,726 | | | 1,620 | 711 | |

臺北市公有收費停車場基金

車輛明細表

中華民國106年度

單位：新臺幣元

| 工作計畫別 | 車輛種類 | 車號 | 廠牌及引擎號碼 | 購置年月 | 汽缸總排氣量 (立方公分) | 合計 | 牌照稅(全年) | 燃料使用費(全年) | 油料費(全年) | | | 液化石油氣(全年) | | | 修護費 | 檢驗執照及保險費 |
|-------|--------|----------|---------------|--------|------------------|-------|---------|-----------|---------|------|-------|-----------|----|----|-------|----------|
| | | | | | | | | | 數量(公升) | 單價 | 金額 | 數量(公升) | 單價 | 金額 | | |
| | 重型公務機車 | MCC-3822 | SJ25KG-154586 | 201604 | 125 | 9,507 | | 450 | 285 | 23.6 | 6,726 | | | | 1,620 | 711 |
| | 重型公務機車 | MCC-3823 | SJ25KG-154587 | 201604 | 125 | 9,507 | | 450 | 285 | 23.6 | 6,726 | | | | 1,620 | 711 |
| | 重型公務機車 | MCC-3825 | SJ25KG-154588 | 201604 | 125 | 9,507 | | 450 | 285 | 23.6 | 6,726 | | | | 1,620 | 711 |
| | 重型公務機車 | MCC-3826 | SJ25KG-154597 | 201604 | 125 | 9,507 | | 450 | 285 | 23.6 | 6,726 | | | | 1,620 | 711 |
| | 重型公務機車 | MCC-3827 | SJ25KG-154598 | 201604 | 125 | 9,507 | | 450 | 285 | 23.6 | 6,726 | | | | 1,620 | 711 |
| | 重型公務機車 | MCC-3828 | SJ25KG-154599 | 201604 | 125 | 9,507 | | 450 | 285 | 23.6 | 6,726 | | | | 1,620 | 711 |
| | 重型公務機車 | MCC-3829 | SJ25KG-154600 | 201604 | 125 | 9,507 | | 450 | 285 | 23.6 | 6,726 | | | | 1,620 | 711 |
| | 重型公務機車 | MCC-3830 | SJ25KG-154601 | 201604 | 125 | 9,507 | | 450 | 285 | 23.6 | 6,726 | | | | 1,620 | 711 |
| | 重型公務機車 | MCC-3831 | SJ25KG-154602 | 201604 | 125 | 9,507 | | 450 | 285 | 23.6 | 6,726 | | | | 1,620 | 711 |
| | 重型公務機車 | CY6-525 | KC623933 | 200505 | 125 | 9,507 | | 450 | 285 | 23.6 | 6,726 | | | | 1,620 | 711 |
| | 重型公務機車 | 338-GCE | PD208505 | 200907 | 125 | 9,507 | | 450 | 285 | 23.6 | 6,726 | | | | 1,620 | 711 |
| | 重型公務機車 | 339-GCE | PD208506 | 200907 | 125 | 9,507 | | 450 | 285 | 23.6 | 6,726 | | | | 1,620 | 711 |
| | 重型公務機車 | 507-MWB | SJ25PH-103450 | 201404 | 125 | 9,507 | | 450 | 285 | 23.6 | 6,726 | | | | 1,620 | 711 |
| | 重型公務機車 | 509-MWB | SJ25PH-103486 | 201404 | 125 | 9,507 | | 450 | 285 | 23.6 | 6,726 | | | | 1,620 | 711 |
| | 重型公務機車 | 510-MWB | SJ25PH-103488 | 201404 | 125 | 9,507 | | 450 | 285 | 23.6 | 6,726 | | | | 1,620 | 711 |
| | 重型公務機車 | 511-MWB | SJ25PH-103489 | 201404 | 125 | 9,507 | | 450 | 285 | 23.6 | 6,726 | | | | 1,620 | 711 |
| | 重型公務機車 | 512-MWB | SJ25PH-103490 | 201404 | 125 | 9,507 | | 450 | 285 | 23.6 | 6,726 | | | | 1,620 | 711 |
| | 重型公務機車 | 513-MWB | SJ25PH-103491 | 201404 | 125 | 9,507 | | 450 | 285 | 23.6 | 6,726 | | | | 1,620 | 711 |

臺北市公有收費停車場基金

20801-143

車輛明細表

中華民國106年度

單位：新臺幣元

| 工作計畫別 | 車輛種類 | 車號 | 廠牌及引擎號碼 | 購置年月 | 汽缸總排氣量 (立方公分) | 合計 | 牌照稅(全年) | 燃料使用費(全年) | 油料費(全年) | | | 液化石油氣(全年) | | | 修護費 | 檢驗執照及保險費 |
|-------|--------|---------|---------------|--------|------------------|-------|---------|-----------|---------|------|-------|-----------|----|----|-------|----------|
| | | | | | | | | | 數量(公升) | 單價 | 金額 | 數量(公升) | 單價 | 金額 | | |
| | 重型公務機車 | 515-MWB | SJ25PH-103492 | 201404 | 125 | 9,507 | | 450 | 285 | 23.6 | 6,726 | | | | 1,620 | 711 |
| | 重型公務機車 | 516-MWB | SJ25PH-103493 | 201404 | 125 | 9,507 | | 450 | 285 | 23.6 | 6,726 | | | | 1,620 | 711 |
| | 重型公務機車 | 517-MWB | SJ25PH-103496 | 201404 | 125 | 9,507 | | 450 | 285 | 23.6 | 6,726 | | | | 1,620 | 711 |
| | 重型公務機車 | 518-MWB | SJ25PH-103503 | 201404 | 125 | 9,507 | | 450 | 285 | 23.6 | 6,726 | | | | 1,620 | 711 |
| | 重型公務機車 | 519-MWB | SJ25PH-103506 | 201404 | 125 | 9,507 | | 450 | 285 | 23.6 | 6,726 | | | | 1,620 | 711 |
| | 重型公務機車 | 521-MWB | SJ25PH-103508 | 201404 | 125 | 9,507 | | 450 | 285 | 23.6 | 6,726 | | | | 1,620 | 711 |
| | 重型公務機車 | 522-MWB | SJ25PH-103510 | 201404 | 125 | 9,507 | | 450 | 285 | 23.6 | 6,726 | | | | 1,620 | 711 |
| | 重型公務機車 | 523-MWB | SJ25PH-103511 | 201404 | 125 | 9,507 | | 450 | 285 | 23.6 | 6,726 | | | | 1,620 | 711 |
| | 重型公務機車 | 525-MWB | SJ25PH-103512 | 201404 | 125 | 9,507 | | 450 | 285 | 23.6 | 6,726 | | | | 1,620 | 711 |
| | 重型公務機車 | 566-KJH | SJ25PB-160339 | 201203 | 125 | 9,507 | | 450 | 285 | 23.6 | 6,726 | | | | 1,620 | 711 |
| | 重型公務機車 | 567-KJH | SJ25PB-160340 | 201203 | 125 | 9,507 | | 450 | 285 | 23.6 | 6,726 | | | | 1,620 | 711 |
| | 重型公務機車 | 568-KJH | SJ25PB-160381 | 201203 | 125 | 9,507 | | 450 | 285 | 23.6 | 6,726 | | | | 1,620 | 711 |
| | 重型公務機車 | 569-KJH | SJ25PB-160382 | 201203 | 125 | 9,507 | | 450 | 285 | 23.6 | 6,726 | | | | 1,620 | 711 |
| | 重型公務機車 | 570-KJH | SJ25PB-160385 | 201203 | 125 | 9,507 | | 450 | 285 | 23.6 | 6,726 | | | | 1,620 | 711 |
| | 重型公務機車 | 571-KJH | SJ25PB-160516 | 201203 | 125 | 9,507 | | 450 | 285 | 23.6 | 6,726 | | | | 1,620 | 711 |
| | 重型公務機車 | 572-KJH | SJ25PB-160518 | 201203 | 125 | 9,507 | | 450 | 285 | 23.6 | 6,726 | | | | 1,620 | 711 |
| | 重型公務機車 | 573-KJH | SJ25PB-160522 | 201203 | 125 | 9,507 | | 450 | 285 | 23.6 | 6,726 | | | | 1,620 | 711 |
| | 重型公務機車 | 575-KJH | SJ25PB-160523 | 201203 | 125 | 9,507 | | 450 | 285 | 23.6 | 6,726 | | | | 1,620 | 711 |

臺北市公有收費停車場基金

車輛明細表

中華民國106年度

單位：新臺幣元

| 工作計畫別 | 車輛種類 | 車號 | 廠牌及引擎號碼 | 購置年月 | 汽缸總排氣量 (立方公分) | 合計 | 牌照稅(全年) | 燃料使用費(全年) | 油料費(全年) | | | 液化石油氣(全年) | | | 修護費 | 檢驗執照及保險費 |
|-------|--------|---------|---------------|--------|------------------|-------|---------|-----------|---------|------|-------|-----------|----|----|-------|----------|
| | | | | | | | | | 數量(公升) | 單價 | 金額 | 數量(公升) | 單價 | 金額 | | |
| | 重型公務機車 | 703-HYR | FD336195 | 201107 | 125 | 9,507 | | 450 | 285 | 23.6 | 6,726 | | | | 1,620 | 711 |
| | 重型公務機車 | 705-HYR | FD336196 | 201107 | 125 | 9,507 | | 450 | 285 | 23.6 | 6,726 | | | | 1,620 | 711 |
| | 重型公務機車 | 706-HYR | FD336198 | 201107 | 125 | 9,507 | | 450 | 285 | 23.6 | 6,726 | | | | 1,620 | 711 |
| | 重型公務機車 | 707-HYR | FD336199 | 201107 | 125 | 9,507 | | 450 | 285 | 23.6 | 6,726 | | | | 1,620 | 711 |
| | 重型公務機車 | 708-HYR | FD336200 | 201107 | 125 | 9,507 | | 450 | 285 | 23.6 | 6,726 | | | | 1,620 | 711 |
| | 重型公務機車 | 709-HYR | FD336201 | 201107 | 125 | 9,507 | | 450 | 285 | 23.6 | 6,726 | | | | 1,620 | 711 |
| | 重型公務機車 | 710-HYR | FD336202 | 201107 | 125 | 9,507 | | 450 | 285 | 23.6 | 6,726 | | | | 1,620 | 711 |
| | 重型公務機車 | 711-HYR | FD336203 | 201107 | 125 | 9,507 | | 450 | 285 | 23.6 | 6,726 | | | | 1,620 | 711 |
| | 重型公務機車 | 712-HYR | FD336205 | 201107 | 125 | 9,507 | | 450 | 285 | 23.6 | 6,726 | | | | 1,620 | 711 |
| | 重型公務機車 | 713-HYR | FD336197 | 201107 | 125 | 9,507 | | 450 | 285 | 23.6 | 6,726 | | | | 1,620 | 711 |
| | 重型公務機車 | 221-MDK | SJ25PA-142011 | 201304 | 125 | 9,507 | | 450 | 285 | 23.6 | 6,726 | | | | 1,620 | 711 |
| | 重型公務機車 | 223-MDK | SJ25PA-142015 | 201304 | 125 | 9,507 | | 450 | 285 | 23.6 | 6,726 | | | | 1,620 | 711 |
| | 重型公務機車 | 225-MDK | SJ25PA-142016 | 201304 | 125 | 9,507 | | 450 | 285 | 23.6 | 6,726 | | | | 1,620 | 711 |
| | 重型公務機車 | 226-MDK | SJ25PA-142017 | 201304 | 125 | 9,507 | | 450 | 285 | 23.6 | 6,726 | | | | 1,620 | 711 |
| | 重型公務機車 | 227-MDK | SJ25PA-142019 | 201304 | 125 | 9,507 | | 450 | 285 | 23.6 | 6,726 | | | | 1,620 | 711 |
| | 重型公務機車 | 228-MDK | SJ25PA-142020 | 201304 | 125 | 9,507 | | 450 | 285 | 23.6 | 6,726 | | | | 1,620 | 711 |
| | 重型公務機車 | 229-MDK | SJ25PA-142021 | 201304 | 125 | 9,507 | | 450 | 285 | 23.6 | 6,726 | | | | 1,620 | 711 |
| | 重型公務機車 | 230-MDK | SJ25PA-142026 | 201304 | 125 | 9,507 | | 450 | 285 | 23.6 | 6,726 | | | | 1,620 | 711 |

臺北市公有收費停車場基金

20801-145

車輛明細表

中華民國106年度

單位：新臺幣元

| 工 作 計畫別 | 車輛種類 | 車號 | 廠牌及 引擎號碼 | 購置 年月 | 汽缸 總排氣量 (立方 公分) | 合計 | 牌照稅 (全年) | 燃料 使用費 (全年) | 油料費(全年) | | | 液化石油氣(全年) | | | 修護費 | 檢驗執 照及保 險費 |
|------------|--------|---------|---------------|----------|--------------------------|-------|-------------|-------------------|-------------|------|-------|-------------|----|----|-------|------------------|
| | | | | | | | | | 數 量 (公升) | 單價 | 金額 | 數 量 (公升) | 單價 | 金額 | | |
| | 重型公務機車 | 231-MDK | SJ25PA-142027 | 201304 | 125 | 9,507 | | 450 | 285 | 23.6 | 6,726 | | | | 1,620 | 711 |
| | 重型公務機車 | 293-ESG | SJ25HJ-104086 | 201007 | 125 | 9,507 | | 450 | 285 | 23.6 | 6,726 | | | | 1,620 | 711 |
| | 重型公務機車 | 295-ESG | SJ25HJ-104093 | 201007 | 125 | 9,507 | | 450 | 285 | 23.6 | 6,726 | | | | 1,620 | 711 |
| | 重型公務機車 | 296-ESG | SJ25HJ-104095 | 201007 | 125 | 9,507 | | 450 | 285 | 23.6 | 6,726 | | | | 1,620 | 711 |
| | 重型公務機車 | 297-ESG | SJ25HJ-104096 | 201007 | 125 | 9,507 | | 450 | 285 | 23.6 | 6,726 | | | | 1,620 | 711 |
| | 重型公務機車 | 298-ESG | SJ25HJ-104097 | 201007 | 125 | 9,507 | | 450 | 285 | 23.6 | 6,726 | | | | 1,620 | 711 |
| | 重型公務機車 | 299-ESG | SJ25HJ-104098 | 201007 | 125 | 9,507 | | 450 | 285 | 23.6 | 6,726 | | | | 1,620 | 711 |
| | 重型公務機車 | 300-ESG | SJ25HJ-104100 | 201007 | 125 | 9,507 | | 450 | 285 | 23.6 | 6,726 | | | | 1,620 | 711 |
| | 重型公務機車 | 301-ESG | SJ25HJ-104125 | 201007 | 125 | 9,507 | | 450 | 285 | 23.6 | 6,726 | | | | 1,620 | 711 |
| | 重型公務機車 | 302-ESG | SJ25HJ-104126 | 201007 | 125 | 9,507 | | 450 | 285 | 23.6 | 6,726 | | | | 1,620 | 711 |
| | 重型公務機車 | 303-ESG | SJ25HJ-104127 | 201007 | 125 | 9,507 | | 450 | 285 | 23.6 | 6,726 | | | | 1,620 | 711 |
| | 重型公務機車 | 305-ESG | SJ25HJ-104128 | 201007 | 125 | 9,507 | | 450 | 285 | 23.6 | 6,726 | | | | 1,620 | 711 |
| | 重型公務機車 | 306-ESG | SJ25HJ-104129 | 201007 | 125 | 9,507 | | 450 | 285 | 23.6 | 6,726 | | | | 1,620 | 711 |
| | 重型公務機車 | 307-ESG | SJ25HJ-104130 | 201007 | 125 | 9,507 | | 450 | 285 | 23.6 | 6,726 | | | | 1,620 | 711 |
| | 重型公務機車 | 308-ESG | SJ25HJ-104131 | 201007 | 125 | 9,507 | | 450 | 285 | 23.6 | 6,726 | | | | 1,620 | 711 |
| | 重型公務機車 | 309-ESG | SJ25HJ-104132 | 201007 | 125 | 9,507 | | 450 | 285 | 23.6 | 6,726 | | | | 1,620 | 711 |
| | 重型公務機車 | 319-GCE | PD208487 | 200907 | 125 | 9,507 | | 450 | 285 | 23.6 | 6,726 | | | | 1,620 | 711 |
| | 重型公務機車 | CY6-493 | KC623905 | 200505 | 125 | 9,507 | | 450 | 285 | 23.6 | 6,726 | | | | 1,620 | 711 |

臺北市公有收費停車場基金

車輛明細表

中華民國106年度

單位：新臺幣元

| 工作計畫別 | 車輛種類 | 車號 | 廠牌及引擎號碼 | 購置年月 | 汽缸總排氣量 (立方公分) | 合計 | 牌照稅 (全年) | 燃料使用費 (全年) | 油料費(全年) | | | 液化石油氣(全年) | | | 修護費 | 檢驗執照及保險費 |
|-------|--------|---------|---------------|--------|------------------|-------|-------------|---------------|------------|------|-------|------------|----|----|-------|----------|
| | | | | | | | | | 數量 (公升) | 單價 | 金額 | 數量 (公升) | 單價 | 金額 | | |
| | 重型公務機車 | CY6-498 | KC623909 | 200505 | 125 | 9,507 | | 450 | 285 | 23.6 | 6,726 | | | | 1,620 | 711 |
| | 重型公務機車 | CY6-511 | KC623921 | 200505 | 125 | 9,507 | | 450 | 285 | 23.6 | 6,726 | | | | 1,620 | 711 |
| | 重型公務機車 | CY6-479 | KC623892 | 200505 | 125 | 9,507 | | 450 | 285 | 23.6 | 6,726 | | | | 1,620 | 711 |
| | 重型公務機車 | CY6-477 | KC623890 | 200505 | 125 | 9,507 | | 450 | 285 | 23.6 | 6,726 | | | | 1,620 | 711 |
| | 重型公務機車 | CNY-137 | F19644 | 200405 | 125 | 9,507 | | 450 | 285 | 23.6 | 6,726 | | | | 1,620 | 711 |
| | 重型公務機車 | CRD-353 | FF19727 | 200406 | 125 | 9,507 | | 450 | 285 | 23.6 | 6,726 | | | | 1,620 | 711 |
| | 重型公務機車 | CY6-467 | KC623881 | 200505 | 125 | 9,507 | | 450 | 285 | 23.6 | 6,726 | | | | 1,620 | 711 |
| | 重型公務機車 | CY6-468 | KC623882 | 200505 | 125 | 9,507 | | 450 | 285 | 23.6 | 6,726 | | | | 1,620 | 711 |
| | 重型公務機車 | BJN-668 | SD25HA-136567 | 200208 | 125 | 9,507 | | 450 | 285 | 23.6 | 6,726 | | | | 1,620 | 711 |
| | 重型公務機車 | BJN-679 | SD25HA-136608 | 200208 | 125 | 9,507 | | 450 | 285 | 23.6 | 6,726 | | | | 1,620 | 711 |
| | 重型公務機車 | BJN-681 | SD25HA-136610 | 200208 | 125 | 9,507 | | 450 | 285 | 23.6 | 6,726 | | | | 1,620 | 711 |
| | 重型公務機車 | BJN-685 | SD25HA-136619 | 200208 | 125 | 9,507 | | 450 | 285 | 23.6 | 6,726 | | | | 1,620 | 711 |
| | 重型公務機車 | CNY-070 | F19617 | 200405 | 125 | 9,507 | | 450 | 285 | 23.6 | 6,726 | | | | 1,620 | 711 |
| | 重型公務機車 | CNY-071 | F19634 | 200405 | 125 | 9,507 | | 450 | 285 | 23.6 | 6,726 | | | | 1,620 | 711 |
| | 重型公務機車 | CNY-078 | F19612 | 200405 | 125 | 9,507 | | 450 | 285 | 23.6 | 6,726 | | | | 1,620 | 711 |
| | 重型公務機車 | CNY-089 | F19719 | 200405 | 125 | 9,507 | | 450 | 285 | 23.6 | 6,726 | | | | 1,620 | 711 |
| | 重型公務機車 | CNY-090 | F19492 | 200405 | 125 | 9,507 | | 450 | 285 | 23.6 | 6,726 | | | | 1,620 | 711 |
| | 重型公務機車 | CNY-092 | F19626 | 200405 | 125 | 9,507 | | 450 | 285 | 23.6 | 6,726 | | | | 1,620 | 711 |

臺北市公有收費停車場基金

20801-147

車輛明細表

中華民國106年度

單位：新臺幣元

| 工作計畫別 | 車輛種類 | 車號 | 廠牌及引擎號碼 | 購置年月 | 汽缸總排氣量 (立方公分) | 合計 | 牌照稅(全年) | 燃料使用費(全年) | 油料費(全年) | | | 液化石油氣(全年) | | | 修護費 | 檢驗執照及保險費 |
|-------|--------|---------|---------|--------|------------------|-------|---------|-----------|---------|------|-------|-----------|----|----|-------|----------|
| | | | | | | | | | 數量(公升) | 單價 | 金額 | 數量(公升) | 單價 | 金額 | | |
| | 重型公務機車 | CNY-095 | F19728 | 200405 | 125 | 9,507 | | 450 | 285 | 23.6 | 6,726 | | | | 1,620 | 711 |
| | 重型公務機車 | CNY-097 | F19610 | 200405 | 125 | 9,507 | | 450 | 285 | 23.6 | 6,726 | | | | 1,620 | 711 |
| | 重型公務機車 | CNY-098 | F19623 | 200405 | 125 | 9,507 | | 450 | 285 | 23.6 | 6,726 | | | | 1,620 | 711 |
| | 重型公務機車 | CNY-099 | F19729 | 200405 | 125 | 9,507 | | 450 | 285 | 23.6 | 6,726 | | | | 1,620 | 711 |
| | 重型公務機車 | CNY-102 | F19638 | 200405 | 125 | 9,507 | | 450 | 285 | 23.6 | 6,726 | | | | 1,620 | 711 |
| | 重型公務機車 | CNY-103 | F19622 | 200405 | 125 | 9,507 | | 450 | 285 | 23.6 | 6,726 | | | | 1,620 | 711 |
| | 重型公務機車 | CNY-105 | F29624 | 200405 | 125 | 9,507 | | 450 | 285 | 23.6 | 6,726 | | | | 1,620 | 711 |
| | 重型公務機車 | CNY-108 | F19718 | 200405 | 125 | 9,507 | | 450 | 285 | 23.6 | 6,726 | | | | 1,620 | 711 |
| | 重型公務機車 | CNY-109 | F19687 | 200405 | 125 | 9,507 | | 450 | 285 | 23.6 | 6,726 | | | | 1,620 | 711 |
| | 重型公務機車 | CNY-112 | F19625 | 200405 | 125 | 9,507 | | 450 | 285 | 23.6 | 6,726 | | | | 1,620 | 711 |
| | 重型公務機車 | CNY-113 | F19609 | 200405 | 125 | 9,507 | | 450 | 285 | 23.6 | 6,726 | | | | 1,620 | 711 |
| | 重型公務機車 | CNY-115 | F19628 | 200405 | 125 | 9,507 | | 450 | 285 | 23.6 | 6,726 | | | | 1,620 | 711 |
| | 重型公務機車 | CNY-117 | F19604 | 200405 | 125 | 9,507 | | 450 | 285 | 23.6 | 6,726 | | | | 1,620 | 711 |
| | 重型公務機車 | CNY-118 | F19614 | 200405 | 125 | 9,507 | | 450 | 285 | 23.6 | 6,726 | | | | 1,620 | 711 |
| | 重型公務機車 | CNY-120 | F19606 | 200405 | 125 | 9,507 | | 450 | 285 | 23.6 | 6,726 | | | | 1,620 | 711 |
| | 重型公務機車 | CNY-122 | F19726 | 200405 | 125 | 9,507 | | 450 | 285 | 23.6 | 6,726 | | | | 1,620 | 711 |
| | 重型公務機車 | CNY-125 | F19636 | 200405 | 125 | 9,507 | | 450 | 285 | 23.6 | 6,726 | | | | 1,620 | 711 |
| | 重型公務機車 | CNY-126 | F19635 | 200405 | 125 | 9,507 | | 450 | 285 | 23.6 | 6,726 | | | | 1,620 | 711 |

臺北市公有收費停車場基金

車輛明細表

中華民國106年度

單位：新臺幣元

| 工 作 計畫別 | 車輛種類 | 車號 | 廠牌及 引擎號碼 | 購置 年月 | 汽缸 總排氣量 (立方 公分) | 合計 | 牌照稅 (全年) | 燃料 使用費 (全年) | 油料費(全年) | | | 液化石油氣(全年) | | | 修護費 | 檢驗執 照及保 險費 |
|------------|--------|---------|---------------|----------|--------------------------|-------|-------------|-------------------|-------------|------|-------|-------------|----|----|-------|------------------|
| | | | | | | | | | 數 量 (公升) | 單價 | 金額 | 數 量 (公升) | 單價 | 金額 | | |
| | 重型公務機車 | CNY-127 | F19639 | 200405 | 125 | 9,507 | | 450 | 285 | 23.6 | 6,726 | | | | 1,620 | 711 |
| | 重型公務機車 | CNY-128 | F19637 | 200405 | 125 | 9,507 | | 450 | 285 | 23.6 | 6,726 | | | | 1,620 | 711 |
| | 重型公務機車 | CNY-129 | F19619 | 200405 | 125 | 9,507 | | 450 | 285 | 23.6 | 6,726 | | | | 1,620 | 711 |
| | 重型公務機車 | CNY-131 | F19620 | 200405 | 125 | 9,507 | | 450 | 285 | 23.6 | 6,726 | | | | 1,620 | 711 |
| | 重型公務機車 | CNY-132 | F19630 | 200405 | 125 | 9,507 | | 450 | 285 | 23.6 | 6,726 | | | | 1,620 | 711 |
| | 重型公務機車 | CNY-133 | F19632 | 200405 | 125 | 9,507 | | 450 | 285 | 23.6 | 6,726 | | | | 1,620 | 711 |
| | 重型公務機車 | BJN-663 | SD25HA-136548 | 200208 | 125 | 9,507 | | 450 | 285 | 23.6 | 6,726 | | | | 1,620 | 711 |
| | 重型公務機車 | 335-GCE | PD208501 | 200907 | 125 | 9,507 | | 450 | 285 | 23.6 | 6,726 | | | | 1,620 | 711 |
| | 重型公務機車 | 336-GCE | PD208502 | 200907 | 125 | 9,507 | | 450 | 285 | 23.6 | 6,726 | | | | 1,620 | 711 |
| | 重型公務機車 | BJN-636 | SD25HA-136492 | 200208 | 125 | 9,507 | | 450 | 285 | 23.6 | 6,726 | | | | 1,620 | 711 |
| | 重型公務機車 | BJN-652 | SD25HA-136500 | 200208 | 125 | 9,507 | | 450 | 285 | 23.6 | 6,726 | | | | 1,620 | 711 |
| | 重型公務機車 | BJN-655 | SD25HA-136512 | 200208 | 125 | 9,507 | | 450 | 285 | 23.6 | 6,726 | | | | 1,620 | 711 |
| | 重型公務機車 | BJN-656 | SD25HA-136513 | 200208 | 125 | 9,507 | | 450 | 285 | 23.6 | 6,726 | | | | 1,620 | 711 |
| | 重型公務機車 | 330-GCE | PD208498 | 200907 | 125 | 9,507 | | 450 | 285 | 23.6 | 6,726 | | | | 1,620 | 711 |
| | 重型公務機車 | 331-GCE | PD208499 | 200907 | 125 | 9,507 | | 450 | 285 | 23.6 | 6,726 | | | | 1,620 | 711 |
| | 重型公務機車 | 328-GCE | PD208496 | 200907 | 125 | 9,507 | | 450 | 285 | 23.6 | 6,726 | | | | 1,620 | 711 |
| | 重型公務機車 | 321-GCE | PD208489 | 200907 | 125 | 9,507 | | 450 | 285 | 23.6 | 6,726 | | | | 1,620 | 711 |
| | 重型公務機車 | 322-GCE | PD208490 | 200907 | 125 | 9,507 | | 450 | 285 | 23.6 | 6,726 | | | | 1,620 | 711 |

臺北市公有收費停車場基金

20801-149

車輛明細表

中華民國106年度

單位：新臺幣元

| 工作計畫別 | 車輛種類 | 車號 | 廠牌及引擎號碼 | 購置年月 | 汽缸總排氣量 (立方公分) | 合計 | 牌照稅(全年) | 燃料使用費(全年) | 油料費(全年) | | | 液化石油氣(全年) | | | 修護費 | 檢驗執照及保險費 |
|-------|--------|----------|---------------|--------|------------------|-------|---------|-----------|---------|------|-------|-----------|----|----|-------|----------|
| | | | | | | | | | 數量(公升) | 單價 | 金額 | 數量(公升) | 單價 | 金額 | | |
| | 重型公務機車 | 323-GCE | PD208491 | 200907 | 125 | 9,507 | | 450 | 285 | 23.6 | 6,726 | | | | 1,620 | 711 |
| | 重型公務機車 | 325-GCE | PD208492 | 200907 | 125 | 9,507 | | 450 | 285 | 23.6 | 6,726 | | | | 1,620 | 711 |
| | 重型公務機車 | 326-GCE | PD208493 | 200907 | 125 | 9,507 | | 450 | 285 | 23.6 | 6,726 | | | | 1,620 | 711 |
| | 重型公務機車 | ADY-6936 | SJ25KB-394633 | 201506 | 125 | 9,507 | | 450 | 285 | 23.6 | 6,726 | | | | 1,620 | 711 |
| | 重型公務機車 | ADY-6937 | SJ25KB-394635 | 201506 | 125 | 9,507 | | 450 | 285 | 23.6 | 6,726 | | | | 1,620 | 711 |
| | 重型公務機車 | ADY-6938 | SJ25KB-394636 | 201506 | 125 | 9,507 | | 450 | 285 | 23.6 | 6,726 | | | | 1,620 | 711 |
| | 重型公務機車 | ADY-6939 | SJ25KB-394658 | 201506 | 125 | 9,507 | | 450 | 285 | 23.6 | 6,726 | | | | 1,620 | 711 |
| | 重型公務機車 | ADY-6950 | SJ25KB-394662 | 201506 | 125 | 9,507 | | 450 | 285 | 23.6 | 6,726 | | | | 1,620 | 711 |
| | 重型公務機車 | ADY-6951 | SJ25KB-394663 | 201506 | 125 | 9,507 | | 450 | 285 | 23.6 | 6,726 | | | | 1,620 | 711 |
| | 重型公務機車 | ADY-6952 | SJ25KB-394666 | 201506 | 125 | 9,507 | | 450 | 285 | 23.6 | 6,726 | | | | 1,620 | 711 |
| | 重型公務機車 | ADY-6953 | SJ25KB-394667 | 201506 | 125 | 9,507 | | 450 | 285 | 23.6 | 6,726 | | | | 1,620 | 711 |
| | 重型公務機車 | ADY-6955 | SJ25KB-394668 | 201506 | 125 | 9,507 | | 450 | 285 | 23.6 | 6,726 | | | | 1,620 | 711 |
| | 重型公務機車 | ADY-6956 | SJ25KB-394669 | 201506 | 125 | 9,507 | | 450 | 285 | 23.6 | 6,726 | | | | 1,620 | 711 |
| | 重型公務機車 | ADY-6957 | SJ25KB-394670 | 201506 | 125 | 9,507 | | 450 | 285 | 23.6 | 6,726 | | | | 1,620 | 711 |
| | 重型公務機車 | ADY-6958 | SJ25KB-394671 | 201506 | 125 | 9,507 | | 450 | 285 | 23.6 | 6,726 | | | | 1,620 | 711 |
| | 重型公務機車 | ADY-6960 | SJ25KB-394672 | 201506 | 125 | 9,507 | | 450 | 285 | 23.6 | 6,726 | | | | 1,620 | 711 |
| | 重型公務機車 | ADY-6961 | SJ25KB-394673 | 201506 | 125 | 9,507 | | 450 | 285 | 23.6 | 6,726 | | | | 1,620 | 711 |
| | 重型公務機車 | ADY-6962 | SJ25KB-394675 | 201506 | 125 | 9,507 | | 450 | 285 | 23.6 | 6,726 | | | | 1,620 | 711 |

臺北市公有收費停車場基金

車輛明細表

中華民國106年度

單位：新臺幣元

| 工 作 計畫別 | 車輛種類 | 車號 | 廠 牌 及 引擎號碼 | 購置 年月 | 汽缸 總排氣量 (立方 公分) | 合計 | 牌照稅 (全年) | 燃料 使用費 (全年) | 油料費(全年) | | | 液化石油氣(全年) | | | 修護費 | 檢驗執 照及保 險費 |
|------------|--------|---------|---------------|----------|--------------------------|-------|-------------|-------------------|-------------|------|-------|-------------|-----|-----|-------|------------------|
| | | | | | | | | | 數 量 (公升) | 單 價 | 金 額 | 數 量 (公升) | 單 價 | 金 額 | | |
| | 重型公務機車 | BJN-608 | SD25HA-136390 | 200208 | 125 | 9,507 | | 450 | 285 | 23.6 | 6,726 | | | | 1,620 | 711 |
| | 重型公務機車 | BJN-609 | SD25HA-136398 | 200208 | 125 | 9,507 | | 450 | 285 | 23.6 | 6,726 | | | | 1,620 | 711 |
| | 重型公務機車 | BJN-611 | SD25HA-136405 | 200208 | 125 | 9,507 | | 450 | 285 | 23.6 | 6,726 | | | | 1,620 | 711 |

臺北市公有收費停車場基金
5年來主要業務計畫分析表

20801-151

中華民國106年度

單位：新臺幣元

| 年 度 及 項 目 | 單 位 | 數 量 | 單位成本或 平均利(費)率 | 金 額 | 說 明 |
|----------------|-----|------------|------------------|---------------|-----|
| (本)年度預算數 | | | | 4,613,532,156 | |
| 管理收入(停車場營運) | | | | 3,810,062,870 | |
| 汽車 | 輛 | 88,840,401 | 30.84 | 2,740,009,550 | |
| 機車 | 輛 | 7,148,058 | 20 | 142,961,160 | |
| 月票 | 張 | 211,536 | 4,382.67 | 927,092,160 | |
| 其他勞務收入 | 年 | 1 | 108,029,150 | 108,029,150 | |
| 權利金收入(停車場委託經營) | 場次 | 1,200 | 329,533.45 | 395,440,136 | |
| 雜項業務收入 | 月 | 12 | 25,000,000 | 300,000,000 | |
| (上)年度預算數 | | | | 4,549,501,622 | |
| 管理收入(停車場營運) | | | | 3,810,053,315 | |
| 汽車 | 輛 | 88,303,548 | 30.30 | 2,675,403,995 | |
| 機車 | 輛 | 7,148,058 | 20 | 142,961,160 | |
| 月票 | 張 | 228,120 | 4,347.22 | 991,688,160 | |
| 其他勞務收入 | 年 | 1 | 108,029,150 | 108,029,150 | |
| 權利金收入(停車場委託經營) | 場次 | 1,128 | 293,811.31 | 331,419,157 | |
| 雜項業務收入 | 月 | 12 | 25,000,000 | 300,000,000 | |
| (前)年度決算數 | | | | 4,172,868,547 | |
| 管理收入(停車場營運) | | | | 3,553,466,277 | |
| 汽車 | 輛 | 42,522,172 | 56.73 | 2,412,449,894 | |
| 機車 | 輛 | 5,660,193 | 20 | 113,203,859 | |

臺北市公有收費停車場基金

5年來主要業務計畫分析表

中華民國106年度

單位：新臺幣元

| 年 度 及 項 目 | 單 位 | 數 量 | 單位成本或 平均利(費)率 | 金 額 | 說 明 |
|----------------|-----|------------|------------------|---------------|-----|
| 月票 | 張 | 238,710 | 4,305.70 | 1,027,812,524 | |
| 其他勞務收入 | 月 | 12 | 8,141,118.75 | 97,693,425 | |
| 權利金收入(停車場委託經營) | 場次 | 1,079 | 254,525.11 | 274,632,597 | |
| 雜項業務收入 | 月 | 12 | 20,589,687.33 | 247,076,248 | |
| (103)年度決算數 | | | | 3,889,846,125 | |
| 管理收入(停車場營運) | | | | 3,310,377,940 | |
| 汽車 | 輛 | 45,930,187 | 47.81 | 2,195,969,607 | |
| 機車 | 輛 | 5,600,336 | 20 | 112,006,678 | |
| 月票 | 張 | 233,508 | 4,292.79 | 1,002,401,655 | |
| 其他勞務收入 | 月 | 12 | 9,009,966.67 | 108,119,600 | |
| 權利金收入(停車場委託經營) | 場次 | 1,026 | 222,321.63 | 228,101,994 | |
| 雜項業務收入 | 月 | 12 | 20,270,549.25 | 243,246,591 | |
| (102)年度決算數 | | | | 3,827,770,452 | |
| 管理收入(停車場營運) | | | | 3,196,571,607 | |
| 汽車 | 輛 | 32,390,253 | 67.43 | 2,184,220,642 | |
| 機車 | 輛 | 716,831 | 41.59 | 29,814,189 | |
| 月票 | 張 | 133,834 | 7,341.46 | 982,536,776 | |
| 其他勞務收入 | 月 | 12 | 10,091,220.83 | 121,094,650 | |
| 權利金收入(停車場委託經營) | 場次 | 523 | 458,261.94 | 239,670,994 | |
| 雜項業務收入 | 月 | 12 | 22,536,100.08 | 270,433,201 | |

臺北市公有收費停車場基金

20801-153

繼續性計畫分年資金需求表

中華民國106年度

單位：新臺幣元

| 計畫、項目及計畫期間 | 計畫內容 | 全程計畫總金額 | 分年資金需求表 | | | | | | 備註 |
|------------------------------------|-------------------------|---------------|-------------|-------------|-------------|-------------|-------------|------------|----|
| | | | 以前年度預算數 | 106年度 | 107年度 | 108年度 | 109年度 | 110年度 | |
| 合計 | | 1,219,522,575 | 293,543,849 | 493,209,491 | 175,919,566 | 110,500,000 | 121,704,262 | 24,645,407 | |
| 固定資產建設改良擴充 | | 1,219,522,575 | 293,543,849 | 493,209,491 | 175,919,566 | 110,500,000 | 121,704,262 | 24,645,407 | |
| 專案計畫 | | 1,196,184,415 | 286,942,568 | 476,472,612 | 175,919,566 | 110,500,000 | 121,704,262 | 24,645,407 | |
| (一) 停車場多目標參建計畫 | | 1,196,184,415 | 286,942,568 | 476,472,612 | 175,919,566 | 110,500,000 | 121,704,262 | 24,645,407 | |
| 1. 八德立體停車場新建工程(101-106年度) | 辦理八德立體停車場新建工程。 | 573,027,612 | 178,970,000 | 394,057,612 | | | | | |
| 2. 永建國小遷校校舍新建工程暨附設地下停車場(102-107年度) | 辦理永建國小遷校校舍新建工程暨附設地下停車場。 | 244,892,134 | 104,972,568 | 80,000,000 | 59,919,566 | | | | |
| 3. 延平國小附建地下停車場新建工程(104-110年度) | 辦理延平國小附建地下停車場新建工程。 | 378,264,669 | 3,000,000 | 2,415,000 | 116,000,000 | 110,500,000 | 121,704,262 | 24,645,407 | |
| 一般建築及設備計畫 | | 23,338,160 | 6,601,281 | 16,736,879 | | | | | |
| 1. 大稻埕等8處停車場中央監控設備更新工程(105-106年度) | 辦理大稻埕等8處停車場中央監控設備更新工程。 | 23,338,160 | 6,601,281 | 16,736,879 | | | | | |

臺北市公有收費停車場基金

新興計畫分年資金需求表

中華民國106年度

單位：新臺幣元

| 計畫、項目 及計畫期間 | 計畫內容 | 全程計畫 總金額 | 分 年 資 金 需 求 表 | | | | | | 備 註 |
|-----------------------------------|------------------------|---------------|---------------|-------------|---------------|-------------|-------------|-------------|---|
| | | | 106年度 | 107年度 | 108年度 | 109年度 | 110年度 | 111年度以後 | |
| 合計 | | 3,602,018,953 | 104,323,701 | 895,623,993 | 1,399,232,264 | 861,125,907 | 237,134,699 | 104,578,389 | |
| 固定資產建設改良擴充 | | 3,602,018,953 | 104,323,701 | 895,623,993 | 1,399,232,264 | 861,125,907 | 237,134,699 | 104,578,389 | |
| 專案計畫 | | 3,509,227,251 | 96,255,749 | 810,900,243 | 1,399,232,264 | 861,125,907 | 237,134,699 | 104,578,389 | |
| (一) 停車場多目標參建計畫 | | 3,509,227,251 | 96,255,749 | 810,900,243 | 1,399,232,264 | 861,125,907 | 237,134,699 | 104,578,389 | |
| 1. 信義414號公園附建地下停車場新建工程(106-108年度) | 辦理信義414號公園附建地下停車場新建工程。 | 488,653,598 | 40,000,000 | 209,504,640 | 239,148,958 | | | | |
| 2. 振華公園附建地下停車場新建工程(106-109年度) | 辦理振華公園附建地下停車場新建工程。 | 1,187,299,919 | 8,000,000 | 334,751,896 | 505,118,122 | 339,429,901 | | | |
| 3. 內湖321K01停車場新建工程(106-110年度) | 辦理內湖321K01停車場新建工程。 | 39,952,788 | 4,000,000 | 9,000,000 | 7,990,558 | 10,987,017 | 7,975,213 | | |
| 4. 內湖106號公園地下停車場新建工程(106-110年度) | 辦理內湖106號公園地下停車場新建工程。 | 566,980,961 | 5,000,000 | 5,140,665 | 302,591,017 | 192,217,636 | 62,031,643 | | |
| 5. 成功市場附建地下停車場新建工程(106-110年度) | 辦理成功市場附建地下停車場新建工程。 | 369,004,525 | 33,505,749 | 93,557,516 | 116,275,267 | 93,701,383 | 31,964,610 | | 經費需求369,004,525元，連同以前年度已編列數1,000,000元，合計工程經費為 |

臺北市公有收費停車場基金

20801-155

新興計畫分年資金需求表

中華民國106年度

單位：新臺幣元

| 計畫、項目及計畫期間 | 計畫內容 | 全程計畫總金額 | 分 年 資 金 需 求 表 | | | | | | 備 註 |
|-------------------------------------|-----------------------|-------------|---------------|-------------|-------------|-------------|------------|------------|---|
| | | | 106年度 | 107年度 | 108年度 | 109年度 | 110年度 | 111年度以後 | |
| 6.新和國小附建地下停車場新建工程 (106-111年度) | 辦理新和國小附建地下停車場新建工程。 | 417,656,478 | 2,970,000 | 100,945,526 | 65,608,342 | 97,289,970 | 90,713,742 | 60,128,898 | 370,004,525元。 經費需求 439,678,982元，連同以前年度已編列數1,000,000元，合計工程經費為440,678,982元。 |
| 7.中山國中附建地下停車場新建工程 (106-111年度) | 辦理中山國中附建地下停車場新建工程。 | 439,678,982 | 2,780,000 | 58,000,000 | 162,500,000 | 127,500,000 | 44,449,491 | 44,449,491 | |
| 一般建築及設備計畫 | | 92,791,702 | 8,067,952 | 84,723,750 | | | | | |
| 1.前港等9處停車場中央監控設備更新工程 (106-107年度) | 辦理前港等9處停車場中央監控設備更新工程。 | 39,686,702 | 4,062,952 | 35,623,750 | | | | | |
| 2.路外停車場監視系統設備改善工程 (106-107年度) | 辦理路外停車場監視系統設備改善工程。 | 53,105,000 | 4,005,000 | 49,100,000 | | | | | |

臺北市公有收費停車場基金

固定資產建設改良擴充資金來源明細表

中華民國106年度

單位：新臺幣元

| 計畫名稱 | 合計 | | 自有資金 | | | | | | 外借資金 | | | |
|-----------------------------|---------------|--------|---------------|--------|------|-------------|---------------|----|------|---|------|------|
| | 金額 | % | 小計 | | 增撥基金 | 出售 不適用資產 | 營運資金 | 其他 | 小計 | | 國內借款 | 國外借款 |
| | | | 金額 | % | | | | | 金額 | % | | |
| 合計 | 1,278,702,052 | 100.00 | 1,278,702,052 | 100.00 | | | 1,278,702,052 | | | | | |
| 專案計畫 | 1,187,642,275 | 92.88 | 1,187,642,275 | 92.88 | | | 1,187,642,275 | | | | | |
| 繼續性計畫 | 476,472,612 | 37.26 | 476,472,612 | 37.26 | | | 476,472,612 | | | | | |
| (一) 停車場多目標參建計畫 | 476,472,612 | 37.26 | 476,472,612 | 37.26 | | | 476,472,612 | | | | | |
| 1.延平國小附建地下停車場新建工程 | 2,415,000 | 0.19 | 2,415,000 | 0.19 | | | 2,415,000 | | | | | |
| 2.永建國小遷校校舍新建工程暨附設地下停車場 | 80,000,000 | 6.26 | 80,000,000 | 6.26 | | | 80,000,000 | | | | | |
| 3.八德立體停車場新建工程 | 394,057,612 | 30.82 | 394,057,612 | 30.82 | | | 394,057,612 | | | | | |
| 新興計畫 | 711,169,663 | 55.62 | 711,169,663 | 55.62 | | | 711,169,663 | | | | | |
| (一) 停車場多目標參建計畫 | 711,169,663 | 55.62 | 711,169,663 | 55.62 | | | 711,169,663 | | | | | |
| 1.成功市場附設地下停車場向國有財產署有償撥用土地價款 | 612,913,914 | 47.93 | 612,913,914 | 47.93 | | | 612,913,914 | | | | | |
| 2.內湖321K01停車場新建工程 | 4,000,000 | 0.31 | 4,000,000 | 0.31 | | | 4,000,000 | | | | | |
| 3.振華公園附建地下停車場新建工程 | 8,000,000 | 0.63 | 8,000,000 | 0.63 | | | 8,000,000 | | | | | |
| 4.新和國小附建地下停車場新建工程 | 2,970,000 | 0.23 | 2,970,000 | 0.23 | | | 2,970,000 | | | | | |
| 5.信義414號公園附建地下停車場新建工程 | 40,000,000 | 3.13 | 40,000,000 | 3.13 | | | 40,000,000 | | | | | |

臺北市公有收費停車場基金

20801-157

固定資產建設改良擴充資金來源明細表

中華民國106年度

單位：新臺幣元

| 計畫名稱 | 合計 | | 自有資金 | | | | | | 外借資金 | | | |
|---------------------|------------|------|------------|------|------|-------------|------------|----|------|---|------|------|
| | 金額 | % | 小計 | | 增撥基金 | 出售 不適用資產 | 營運資金 | 其他 | 小計 | | 國內借款 | 國外借款 |
| | | | 金額 | % | | | | | 金額 | % | | |
| 6.內湖106號公園地下停車場新建工程 | 5,000,000 | 0.39 | 5,000,000 | 0.39 | | | 5,000,000 | | | | | |
| 7.中山國中附建地下停車場新建工程 | 2,780,000 | 0.22 | 2,780,000 | 0.22 | | | 2,780,000 | | | | | |
| 8.成功市場附建地下停車場新建工程 | 33,505,749 | 2.62 | 33,505,749 | 2.62 | | | 33,505,749 | | | | | |
| 9.景美女中附建地下停車場新建工程 | 2,000,000 | 0.16 | 2,000,000 | 0.16 | | | 2,000,000 | | | | | |
| 一般建築及設備計畫 | 91,059,777 | 7.12 | 91,059,777 | 7.12 | | | 91,059,777 | | | | | |
| 分年性項目 | 24,804,831 | 1.94 | 24,804,831 | 1.94 | | | 24,804,831 | | | | | |
| 機械及設備 | 20,799,831 | 1.63 | 20,799,831 | 1.63 | | | 20,799,831 | | | | | |
| 交通及運輸設備 | 4,005,000 | 0.31 | 4,005,000 | 0.31 | | | 4,005,000 | | | | | |
| 一次性項目 | 66,254,946 | 5.18 | 66,254,946 | 5.18 | | | 66,254,946 | | | | | |
| 房屋及建築 | 10,997,099 | 0.86 | 10,997,099 | 0.86 | | | 10,997,099 | | | | | |
| 機械及設備 | 7,527,695 | 0.59 | 7,527,695 | 0.59 | | | 7,527,695 | | | | | |
| 交通及運輸設備 | 47,030,152 | 3.68 | 47,030,152 | 3.68 | | | 47,030,152 | | | | | |
| 什項設備 | 700,000 | 0.05 | 700,000 | 0.05 | | | 700,000 | | | | | |

臺北市公有收
固定資產建設改良擴

中華民國

| 計畫名稱 | 全 部 計 畫 | | | | | |
|-----------------------------|---------------|------|---------|---------------|----|------|
| | 資 金 來 源 | | | | | |
| | 合計 | 增撥基金 | 出售不適用資產 | 營運資金 | 其他 | 外借資金 |
| 合計 | 5,502,710,388 | | | 5,502,710,388 | | |
| 專案計畫 | 5,320,325,580 | | | 5,320,325,580 | | |
| 繼續性計畫 | 1,196,184,415 | | | 1,196,184,415 | | |
| (一) 停車場多目標參建計畫 | 1,196,184,415 | | | 1,196,184,415 | | |
| 1.延平國小附建地下停車場新建工程 | 378,264,669 | | | 378,264,669 | | |
| 2.永建國小遷校校舍新建工程暨附設地下停車場 | 244,892,134 | | | 244,892,134 | | |
| 3.八德立體停車場新建工程 | 573,027,612 | | | 573,027,612 | | |
| 新興計畫 | 4,124,141,165 | | | 4,124,141,165 | | |
| (一) 停車場多目標參建計畫 | 4,124,141,165 | | | 4,124,141,165 | | |
| 1.成功市場附設地下停車場向國有財產署有償撥用土地價款 | 612,913,914 | | | 612,913,914 | | |
| 2.內湖321K01停車場新建工程 | 39,952,788 | | | 39,952,788 | | |
| 3.振華公園附建地下停車場新建工程 | 1,187,299,919 | | | 1,187,299,919 | | |
| 4.新和國小附建地下停車場新建工程 | 417,656,478 | | | 417,656,478 | | |
| 5.信義414號公園附建地下停車場新建工程 | 488,653,598 | | | 488,653,598 | | |

費停車場基金

20801-159

充預期進度明細表

106年度

單位：新臺幣元

| 全 部 計 畫 | | | | | 預 算 數 | | | |
|---------|---------------|--------|--------|---------|---------------|--------|---------------|--------|
| 目標能量 | 進度起訖年月 | 資金成本率% | 現值報酬率% | 收回年限(年) | 本年度 | | 截至本年度累計 | |
| | | | | | 金額 | 占全部計畫% | 金額 | 占全部計畫% |
| | | | | | 1,278,702,052 | 23.24 | 1,572,245,901 | 28.57 |
| | | | | | 1,187,642,275 | 22.32 | 1,474,584,843 | 27.72 |
| | | | | | 476,472,612 | 39.83 | 763,415,180 | 63.82 |
| | | | | | 476,472,612 | 39.83 | 763,415,180 | 63.82 |
| 增裕停車位 | 104.01-110.12 | | | | 2,415,000 | 0.64 | 5,415,000 | 1.43 |
| 增裕停車位 | 102.01-107.12 | | | | 80,000,000 | 32.67 | 184,972,568 | 75.53 |
| 增裕停車位 | 101.01-106.12 | | | | 394,057,612 | 68.77 | 573,027,612 | 100.00 |
| | | | | | 711,169,663 | 17.24 | 711,169,663 | 17.24 |
| | | | | | 711,169,663 | 17.24 | 711,169,663 | 17.24 |
| 增裕停車位 | 106.01-106.12 | | | | 612,913,914 | 100.00 | 612,913,914 | 100.00 |
| 增裕停車位 | 106.01-110.12 | | | | 4,000,000 | 10.01 | 4,000,000 | 10.01 |
| 增裕停車位 | 106.01-109.12 | | | | 8,000,000 | 0.67 | 8,000,000 | 0.67 |
| 增裕停車位 | 106.01-111.12 | | | | 2,970,000 | 0.71 | 2,970,000 | 0.71 |
| 增裕停車位 | 106.01-108.12 | | | | 40,000,000 | 8.19 | 40,000,000 | 8.19 |

臺北市公有收
固定資產建設改良擴

中華民國

| 計畫名稱 | 全部計畫 | | | | | |
|---------------------|-------------|------|---------|-------------|----|------|
| | 資金來源 | | | | | |
| | 合計 | 增撥基金 | 出售不適用資產 | 營運資金 | 其他 | 外借資金 |
| 6.內湖106號公園地下停車場新建工程 | 566,980,961 | | | 566,980,961 | | |
| 7.中山國中附建地下停車場新建工程 | 439,678,982 | | | 439,678,982 | | |
| 8.成功市場附建地下停車場新建工程 | 369,004,525 | | | 369,004,525 | | |
| 9.景美女中附建地下停車場新建工程 | 2,000,000 | | | 2,000,000 | | |
| 一般建築及設備計畫 | 182,384,808 | | | 182,384,808 | | |
| 分年性項目 | 116,129,862 | | | 116,129,862 | | |
| 機械及設備 | 63,024,862 | | | 63,024,862 | | |
| 交通及運輸設備 | 53,105,000 | | | 53,105,000 | | |
| 一次性項目 | 66,254,946 | | | 66,254,946 | | |
| 房屋及建築 | 10,997,099 | | | 10,997,099 | | |
| 機械及設備 | 7,527,695 | | | 7,527,695 | | |
| 交通及運輸設備 | 47,030,152 | | | 47,030,152 | | |
| 什項設備 | 700,000 | | | 700,000 | | |

費停車場基金

20801-161

充預期進度明細表

106年度

單位：新臺幣元

| 全 部 計 畫 | | | | | | 預 算 數 | | | |
|---------|---------------|--------|--------|---------|------------|--------|------------|--------|--|
| 目標能量 | 進度起訖年月 | 資金成本率% | 現值報酬率% | 收回年限(年) | 本年度 | | 截至本年度累計 | | |
| | | | | | 金額 | 占全部計畫% | 金額 | 占全部計畫% | |
| 增裕停車位 | 106.01-110.12 | | | | 5,000,000 | 0.88 | 5,000,000 | 0.88 | |
| 增裕停車位 | 106.01-111.12 | | | | 2,780,000 | 0.63 | 2,780,000 | 0.63 | |
| 增裕停車位 | 106.01-110.12 | | | | 33,505,749 | 9.08 | 33,505,749 | 9.08 | |
| 增裕停車位 | 106.01-106.12 | | | | 2,000,000 | 100.00 | 2,000,000 | 100.00 | |
| | | | | | 91,059,777 | 49.93 | 97,661,058 | 53.55 | |
| | | | | | 24,804,831 | 21.36 | 31,406,112 | 27.04 | |
| 提高業務效能 | 105.01-107.12 | | | | 20,799,831 | 33.00 | 27,401,112 | 43.48 | |
| 提高業務效能 | 106.01-107.12 | | | | 4,005,000 | 7.54 | 4,005,000 | 7.54 | |
| | | | | | 66,254,946 | 100.00 | 66,254,946 | 100.00 | |
| 提高業務效能 | 106.01-106.12 | | | | 10,997,099 | 100.00 | 10,997,099 | 100.00 | |
| 提高業務效能 | 106.01-106.12 | | | | 7,527,695 | 100.00 | 7,527,695 | 100.00 | |
| 提高業務效能 | 106.01-106.12 | | | | 47,030,152 | 100.00 | 47,030,152 | 100.00 | |
| 提高業務效能 | 106.01-106.12 | | | | 700,000 | 100.00 | 700,000 | 100.00 | |

臺北市公有收費停車場基金

各項費用分攤表

中華民國106年度

單位：新臺幣元

| 科目名稱 | 預定完成 工作總數 | | 合辦單位 | 分攤方式 | 分攤 比率 % | 總經費 | 分 攤 標 準 | | | | 說 明 |
|---------------------------------------|--------------|-----------|------------------|--------------|---------------|---------------|---------------|---------------|-----------|------------|-----|
| | 單位 | 數量 | | | | | 設備及投資 | | | | |
| | | | | | | | 合計 | 施工費用 | 工程管理費 | 委外費用 | |
| 土地 | | | | | | 1,225,827,828 | 1,225,827,828 | 1,225,827,828 | | | |
| 成功市場附設地下 停車場向國有財產 署有償撥用土地價 款 | | | | | | 1,225,827,828 | 1,225,827,828 | 1,225,827,828 | | | |
| | 樓層數 | 2.00 | 臺北市停車管 理工程處 | 按樓層數比率 | 50.00 | 612,913,914 | 612,913,914 | 612,913,914 | | | |
| | 樓層數 | 2.00 | 臺北市市場處 | 按樓層數比率 | 50.00 | 612,913,914 | 612,913,914 | 612,913,914 | | | 主辦 |
| 房屋及建築 | | | | | | 6,009,171,456 | 712,037,382 | 667,084,134 | 4,178,892 | 40,774,356 | |
| 永建國小遷校校舍 新建工程暨附設地 下停車場 | | | | | | 1,188,075,027 | 580,000,000 | 568,292,476 | 2,602,935 | 9,104,589 | |
| | 平方公尺 | 5,949.00 | 臺北市停車管 理工程處 | 按樓地板面積比 例 | 22.39 | 244,892,134 | 80,000,000 | 78,218,994 | 506,257 | 1,274,749 | |
| | 平方公尺 | 19,691.00 | 永建國小 | 按樓地板面積比 例 | 77.61 | 943,182,893 | 500,000,000 | 490,073,482 | 2,096,678 | 7,829,840 | 主辦 |
| 延平國小附建地下 停車場新建工程 | | | | | | 1,126,925,533 | 4,830,000 | 75,000 | 200,000 | 4,555,000 | |
| | 平方公尺 | 8,000.00 | 臺北市停車管 理工程處 | 按樓地板面積比 率 | 33.57 | 378,264,669 | 2,415,000 | | | 2,415,000 | |
| | 平方公尺 | 19,160.00 | 臺北市大同區 延平國民小學 | 按樓地板面積比 率 | 66.43 | 748,660,864 | 2,415,000 | 75,000 | 200,000 | 2,140,000 | 主辦 |
| 新和國小附建地下 停車場新建工程 | | | | | | 1,539,463,614 | 10,840,000 | 100,000 | 300,000 | 10,440,000 | |
| | 平方公尺 | 9,349.00 | 臺北市停車管 理工程處 | 按樓地板面積比 率 | 27.13 | 417,656,478 | 2,970,000 | | | 2,970,000 | |
| | 平方公尺 | 25,116.00 | 臺北市萬華區 新和國民小學 | 按樓地板面積比 率 | 72.87 | 1,121,807,136 | 7,870,000 | 100,000 | 300,000 | 7,470,000 | 主辦 |

臺北市公有收費停車場基金

20801-163

各項費用分攤表

中華民國106年度

單位：新臺幣元

| 科目名稱 | 預定完成工作總數 | | 合辦單位 | 分攤方式 | 分攤比率 % | 總經費 | 分攤標準 | | | | 說明 |
|---------------------|----------|-----------|------------|------------|--------|-------------|------------|------------|---------|------------|----|
| | 單位 | 數量 | | | | | 設備及投資 | | | | |
| | | | | | | | 合計 | 施工費用 | 工程管理費 | 委外費用 | |
| 信義414號公園附建地下停車場新建工程 | 平方公尺 | 10,468.00 | 臺北市停車管理工程處 | 按樓地板面積比率分攤 | 91.10 | 488,653,598 | 44,548,391 | 33,073,462 | 400,162 | 11,074,767 | 主辦 |
| | 平方公尺 | 11,790.00 | 公園處 | 按樓地板面積比率分攤 | 8.90 | 45,226,360 | 4,548,391 | 3,523,462 | 38,102 | 986,827 | |
| 中山國中附建地下停車場新建工程 | 平方公尺 | 8,606.00 | 臺北市停車管理工程處 | 按樓地板面積比率 | 55.74 | 440,678,982 | 2,780,000 | 50,000 | 300,000 | 4,600,000 | 主辦 |
| | 平方公尺 | 6,834.00 | 臺北市立中山國民中學 | 按樓地板面積比率 | 44.26 | 350,169,596 | 2,170,000 | 50,000 | 300,000 | 1,820,000 | |
| 成功市場附建地下停車場新建工程 | | | 臺北市停車管理工程處 | 依使用樓層及用途 | 44.58 | 370,004,525 | 33,505,749 | 65,493,196 | 375,795 | 1,000,000 | 主辦 |
| | | | 臺北市市場處 | 依使用樓層及用途 | 55.42 | 459,974,221 | 33,363,242 | 32,129,954 | 375,795 | 1,000,000 | |

臺北市公有收費停車場基金
長期應收款餘額明細表

中華民國106年度

單位：新臺幣元

| 長期應收款項 | 期初應收餘額 | 收款時間 | 各年度收款數額 | 期末應收餘額 | 說明 |
|----------------------|-------------|------|------------|------------|---|
| 知行路平面停車場 | 114,312,000 | 107年 | 22,863,000 | 91,449,000 | 出售知行路平面停車場予本府消防局，以103年之土地公告現值182,901,000元為售價，分8年收款，本年度收款22,863,000元，107年度預計收款22,863,000元(其他應收款)，91,449,000元於以後年度收列。 |
| | 91,449,000 | 108年 | 22,863,000 | 68,586,000 | |
| | 68,586,000 | 109年 | 22,863,000 | 45,723,000 | |
| | 45,723,000 | 110年 | 22,863,000 | 22,860,000 | |
| | 22,860,000 | 111年 | 22,860,000 | 0 | |
| 濱江果菜市場地下3樓停車場及冷(暖)氣機 | 96,912,826 | 107年 | 50,000,000 | 46,912,826 | 出售濱江果菜市場地下3樓停車場及冷(暖)氣機予本市市場處，以資產移撥時點值之帳面價值246,912,826元為售價，分5年收款，本年度收款50,000,000元，107年度預計收款50,000,000元(其他應收款)，餘46,912,826元於以後年度收列。 |
| | 46,912,826 | 108年 | 46,912,826 | 0 | |

臺北市公有收費停車場基金
其他長期負債分年明細表

20801-165

中華民國106年度

單位：新臺幣元

| 項 目 名 稱 | 期初應付餘額 | 付 款 時 間 | 各 年 度 付 款 數 額 | 期 末 應 付 餘 額 | 說 明 |
|-------------------------------|-------------|---------|---------------|-------------|---|
| 成功市場附設地下停車場向國有財產署 有償撥用土地價款 | 612,913,914 | 106年 | 76,614,239 | 536,299,675 | 1. 價購取得大安區大安段3小段30-1、31-1、 57-1、144、145、152、153、154、157、 158、301地號等11筆國有土地，為大安區公有 成功市場改建基地，依105年公告現值計算， 土地價款為1,225,827,828元，分8年撥付，由 本市市場處及本處各半負擔，故本處編列 612,913,914元。 2. 106-112年每年撥付76,614,239元，113年撥 付76,614,241元。 |
| | 536,299,675 | 107年 | 76,614,239 | 459,685,436 | |
| | 459,685,436 | 108年 | 76,614,239 | 383,071,197 | |
| | 383,071,197 | 109年 | 76,614,239 | 306,456,958 | |
| | 306,456,958 | 110年 | 76,614,239 | 229,842,719 | |
| | 229,842,719 | 111年 | 76,614,239 | 153,228,480 | |
| | 153,228,480 | 112年 | 76,614,239 | 76,614,241 | |
| | 76,614,241 | 113年 | 76,614,241 | 0 | |

臺北市公有收費停車場基金

臺北市公有收費停車場基金收支保管及運用自治條例

中華民國 98 年 9 月 21 日

臺北市議會第 10 屆第 6 次定期大會第 1 次會議三讀審議通過

第一條 為加速興建臺北市公共停車場設施，提高停車管理效能，改善停車環境，依停車場法第四條規定，特設置臺北市公有收費停車場基金（以下簡稱本基金），並依預算法第二十一條及第九十六條規定制定本自治條例。

第二條 本基金為作業基金，以臺北市政府（以下簡稱市政府）交通局為主管機關，臺北市停車管理工程處為管理機關。

第三條 本基金之資金來源如下：

- 一 循預算程序撥入之款項。
- 二 上級政府補助收入。
- 三 交通違規停車罰鍰收入。
- 四 路邊及公有路外公共停車場之停車費收入。
- 五 違規停車之移置費及保管費收入。
- 六 民間機構有關停車場之興建、營運所繳交之權利金及租金收入。
- 七 依建築法第一百零二條之一規定，建築物附設停車空間繳納代金之收入。
- 八 公有停車場經營附屬事業之收入。
- 九 本基金孳息及運用之收入。
- 十 金融機構融資收入。
- 十一 其他收入。

第四條 本基金之資金在市政府代庫銀行設立專戶存儲循環運用。

第五條 本基金之資金用途如下：

- 一 市政府規劃、興建公有路外公共停車場支出。
- 二 公有停車場之設備擴充及改良支出。
- 三 公有停車場維護管理費支出。
- 四 獎助民間機構興建及營運路外公共停車場部分支出。

臺北市公有收費停車場基金

臺北市公有收費停車場基金收支保管及運用自治條例

- 五 違規車輛拖吊業務費用支出。
 - 六 取締違規停車之部分支出。
 - 七 公有停車場地租金、稅費、保險及賠償費支出。
 - 八 有關改善臺北市停車設施及管理支出。
 - 九 停車場經營管理事項之投資。
 - 十 公有停車場管理人員人事費支出。
 - 十一 公有停車場管理人員工作獎金。
 - 十二 償還金融機構融資之本息。
 - 十三 違規停車講習相關支出。
 - 十四 促進捷運、公車及計程車等大眾運輸發展相關支出。
- 前項第四款之獎助辦法，由市政府定之。

第六條 本基金應編列附屬單位預算，其預算之編造及執行，決算之編造及會計事務之處理，悉依相關法令規定辦理。

第七條 本基金收支情形，應由管理機關按月編製報表，分送市政府財政局、主計處、交通局、及審計部臺北市審計處。

第八條 本自治條例自公布日施行。