

中華民國 107 年度

10-4

(自107年1月1日起至107年12月31日止)

臺北市勞動檢查處

單 位 預 算

臺北市勞動檢查處

目 次

中華民國107年度

一、預算總說明.....	第	1頁
二、主要表		
(一)歲入預算表.....	第	5頁
(二)歲出預算表.....	第	7頁
三、附屬表		
(一)歲入項目說明提要、歲入明細表.....	第	9頁
(二)歲出計畫提要及分支項目概況表暨人事費分析表		
1.一般行政		
行政管理.....	第	17頁
2.勞動檢查		
職業安全衛生.....	第	24頁
勞動條件.....	第	30頁
3.建築及設備		
營建工程.....	第	33頁
其他設備.....	第	34頁
四、參考表		
(一)歲出用途別科目分析表.....	第	36頁
(二)歲出人事費彙計表.....	第	38頁
(三)資本支出分析表.....	第	40頁
(四)派員出國計畫預算總表.....	第	41頁

臺北市勞動檢查處

目

次

中華民國107年度

(五)派員出國計畫預算類別表-考察、訪問.....	第	42頁
(六)車輛明細表.....	第	43頁
(七)繼續性計畫分年資金需求表.....	第	48頁
(八)歲出按職能及經濟性綜合分類表.....	第	50頁

臺北市勞動檢查處 預算總說明

10-4-1

中華民國 107 年度

一、現行法定職掌及組織系統圖：

(一)機關主要職掌：

本處前身為臺北市政府勞工局勞動檢查處（85.8.5 議法字第 6152 號函），且於 85.10.24 正式掛牌，奉本府 101 年 12 月 30 日府法綜字第 10134183300 號令修正，於 102 年 1 月 1 日更名為臺北市勞動檢查處，惟因官職等比例問題未經考試院同意備查，故重新檢討修訂增列勞動條件科，並於 103 年 4 月 21 日經臺北市政府令發布施行，追溯至 102 年 1 月 1 日生效，辦理職業安全衛生法及勞動基準法適用範圍之事業單位安全衛生檢查、勞動條件檢查、採樣分析、危險機械監督及申請檢查、危險性工作場所審查、職業災害統計及安全衛生宣導、輔導、訓練等業務。

(二)內部分層業務：本處置處長、副處長 1 人、主任秘書 1 人，下設 7 科 4 室。預算員額 94 人，包括職員 86 人、技工 2 人、工友 5 人、駕駛 1 人，各科室職掌如下：

- 1.綜合規劃科：勞動檢查與職業災害統計、勞動檢查資訊系統管理、教育訓練綜合事項、大眾傳播業安全衛生勞動監督檢查及其他支援勞動監督檢查等相關事項。
- 2.勞動條件科：全行業勞動條件監督檢查等相關事項。
- 3.土木工程科：土木工程安全衛生勞動監督檢查及其他重大工程安全衛生勞動監督檢查等相關事項。
- 4.建築工程科：建築與修繕工程安全衛生勞動監督檢查及營造綜合勞動檢查等相關事項。
- 5.職業衛生科：物理性、化學性等特殊危害作業場所安全衛生之監督檢查與勞工作業環境之採樣及化驗等相關事項。
- 6.危險機械設備科：危險性機械設備檢查與發證、代行檢查機構之指導及監督等相關事項。
- 7.一般行業科：其他科主管以外類別安全衛生勞動監督檢查等相關事項。

臺北市勞動檢查處 預算總說明

中華民國 107 年度

- 8. 秘書室：文書、檔案、出納、總務、財產之管理與法制、研考等業務及不屬於其他各單位事項。
- 9. 會計室：依法辦理歲計、會計、統計等事項。
- 10. 人事室：依法辦理人事管理事項。
- 11. 政風室：依法辦理政風事項。

(三)組織系統圖：

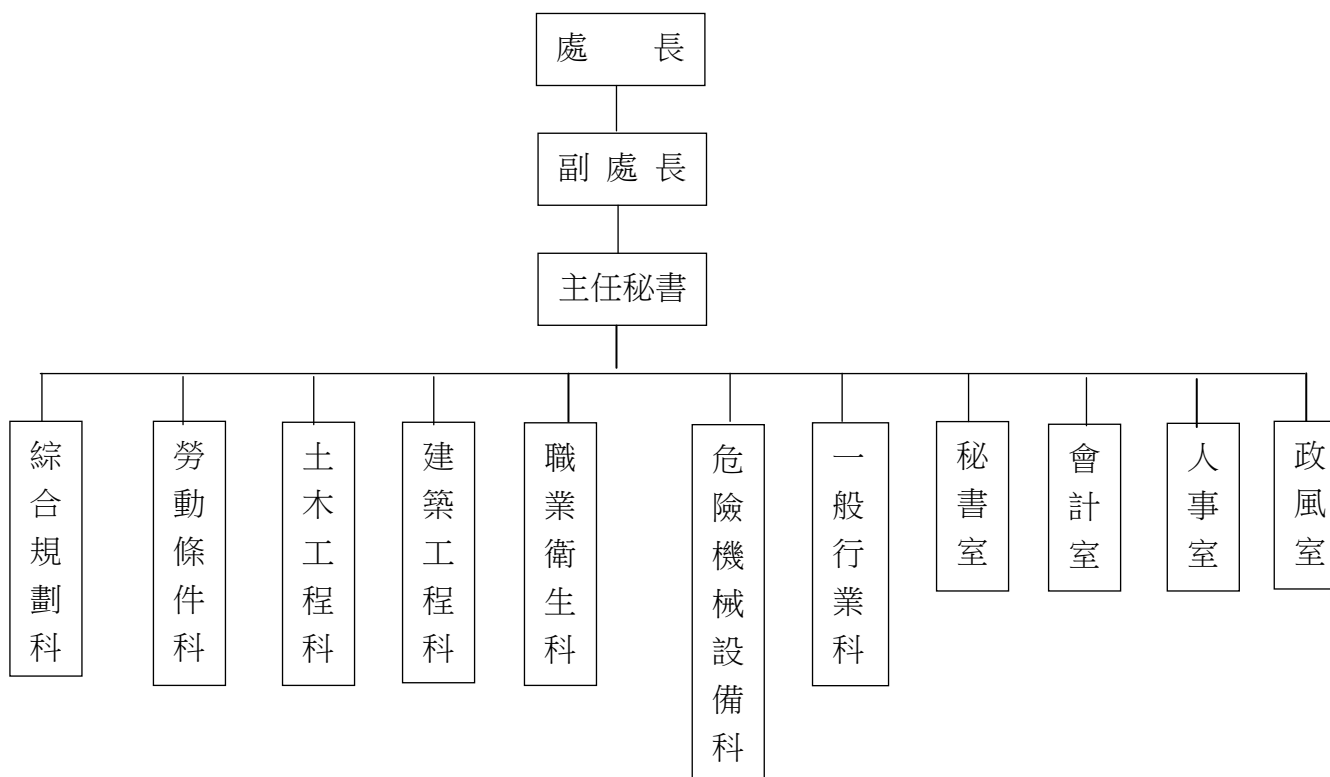

臺北市勞動檢查處 預算總說明

10-4-3

中華民國 107 年度

二、前年度及上年度已過期間計畫實施及預算執行情形：

(一)前年度計畫實施成果及決算辦理概況：

- 1.歲入預算編列 493,780 元，執行結果，決算數 550,895 元，占預算總額 111.57%。
- 2.歲出預算編列 124,329,817 元，執行結果，決算數 116,618,363 元，占預算總額 93.80%，賸餘數 7,711,454 元。

(二)上年度已過期間(106 年 1 月至 6 月)計畫實施及預算執行情形：

- 1.歲入預算編列 493,780 元，截至 106 年 6 月底止，分配數 225,000 元，實收數 242,584 元，占預算數 49.13%，占分配數 107.82%。
- 2.歲出預算編列 122,624,088 元，截至 106 年 6 月底止，分配數 66,723,500 元，預算執行數為 58,123,656 元(含暫付款 210,872 元)，占預算數 47.40%，占分配數 87.11%。

三、本年度施政(業務及工作)計畫重點及預算提要：

(一)本年度計畫重點及預算績效：

- 1.遵循中央勞動檢查方針及臺北市政府本年度施政綱要，策劃本處勞動檢查業務，督促事業單位恪遵勞動法令，推動健康安全的職場環境。
- 2.執行各項勞動安全衛生監督檢查業務。
- 3.製作營造作業等相關安全宣導資料，製作職安衛宣導影片供線上數位學習教材，擴大安衛宣導服務效能。
- 4.因應職業安全衛生法正式施行適用範圍擴及全行業，將針對擴大適用之事業單位，依其規模及風險危害等級逐年規劃辦理宣導及輔導。
- 5.辦理危險性機械發證檢查作業及高壓容器安全檢查。
- 6.辦理職業衛生勞動檢查、推動職場健康促進、臨場照護、預防過勞及職業病防治等業務。

臺 北 市 勞 動 檢 查 處

預 算 總 說 明

中華民國 107 年度

7.針對不同工作類型及行業別，實施各項勞動條件專案檢查。

8.購置電腦相關配備及執行檢查所需設備儀器，以配合電子化政府政策暨提升服務品質及檢查成效。

9.價購萬華車站大樓 BOT 案公益樓層，為配合本府「北區門戶」發展構想，本處遷離原址進駐萬華車站公益樓層集中辦公，以提升民眾洽公便利性與同仁辦公效率。

(二)本年度預算提要及成本估計：

1.歲入部分：編列 409,780 元，包括審查費 381,000 元，資料使用費 6,900 元，廢舊物資售價 10,000 元，其他雜項收入 11,880 元。

2.歲出部分：編列 121,995,267 元，包括經常門 107,147,658 元，資本門 14,847,609 元。

(1)一般行政共列 96,189,761 元，包括人事費 89,913,734 元，業務費 6,276,027 元。

(2)勞動檢查業務編列業務費 10,957,897 元。

(3)建築及設備共列 14,847,609 元，包括營建工程 13,755,609 元，其他設備 1,092,000 元。

(三)本年度策略地圖編列情形：

單位：新台幣元

項目	府級策略目標	府級 KPI	預算金額
合計			10,100,297
1	DP05 建構職場安全體系	DP05.01	10,100,297
		職業災害死亡百萬人率	
		DP05.02	
		職業災害重大傷害百萬人率	

臺北市勞動檢查處

10-4-5

歲 入 預 算 表

中華民國107年度

單位：新臺幣元

科 目				本 年 度 預 算 數			上 年 度 預 算 數	前 年 度 決 算 數	本 年 度 與 上 年 度 比 較	說 明	
款	項	目	節	名 稱 及 編 號	合 計	經 常 門					資 本 門
				總 計	409,780	409,780		493,780	550,895	- 84,000	
3				030000 罰款及賠償收入					110,746		
	64			10105 勞動檢查處					110,746		
			1	030300 賠償收入					110,746		
			1	030301 一般賠償收入					110,746		前年度決算數係廠商違約罰款收入。
4				040000 規費收入	387,900	387,900		471,900	321,757	- 84,000	
	61			10105 勞動檢查處	387,900	387,900		471,900	321,757	- 84,000	
			1	040100 行政規費收入	381,000	381,000		465,000	308,300	- 84,000	
			1	040101 審查費	381,000	381,000		465,000	308,300	- 84,000	本年度預算數內容與上年度之比較如下： 1. 移動式起重機竣工檢查之審查費收入 174,000元，較上年度無增減。 2. 固定式起重機竣工檢查之審查費收入 168,000元，較上年度減少 84,000元。 3. 吊籠竣工檢查之審查費收入 39,000元，較上年度無增減。
			2	040200 使用規費收入	6,900	6,900		6,900	13,457		
			1	040203 資料使用費	6,900	6,900		6,900	1,577		本年度預算數內容與上年度之比較如下： 1. 民眾申請調閱檔案之閱卷收入 1,900元，較上年度無增減。

臺北市勞動檢查處

歲 入 預 算 表

中華民國107年度

單位：新臺幣元

科 目				本 年 度 預 算 數			上 年 度 預 算 數	前 年 度 決 算 數	本 年 度 與 上 年 度 比 較	說 明
款	項	目	節	名 稱 及 編 號	合 計	經 常 門				
4	61	2	2	040202 場地設施使用費				11,880		2. 民眾調閱檔案影印收入 5,000元，較上年度無增減。
6				060000 財產收入	10,000	10,000		10,000	102,620	前年度決算數係員工借用宿舍扣繳房屋津貼及宿舍使用費收入。
	66			10105 勞動檢查處	10,000	10,000		10,000	102,620	
		1		060400 廢舊物資售價	10,000	10,000		10,000	102,620	
			1	060401 廢舊物資售價	10,000	10,000		10,000	102,620	本年度預算數係財物報廢殘值收入。
10				100000 其他收入	11,880	11,880		11,880	15,772	
	63			10105 勞動檢查處	11,880	11,880		11,880	15,772	
		1		100200 雜項收入	11,880	11,880		11,880	15,772	
			1	100202 其他雜項收入	11,880	11,880		11,880		本年度預算數係員工借用宿舍扣繳房屋津貼及宿舍使用費收入。
			2	100201 收回以前年度歲出					15,772	前年度決算數係收回以前年度員工通勤交通費。

臺北市勞動檢查處

10-4-7

歲 出 預 算 表

中華民國107年度

單位：新臺幣元

科 目				本 年 度 預 算 數			上 年 度 預 算 數	前 年 度 決 算 數	本 年 度 與 上 年 度 比 較	說 明	
款	項	目	節	名 稱 及 編 號	合 計	經 常 門					資 本 門
10	4			10105 勞動檢查處	121,995,267	107,147,658	14,847,609	122,624,088	116,618,363	-628,821	
			1	430100 一般行政	96,189,761	96,189,761		29,166,737	29,991,262	67,023,024	
			1	430101 行政管理	96,189,761	96,189,761		29,166,737	29,991,262	67,023,024	
			2	430200 勞動檢查業務	10,957,897	10,957,897		77,615,230	73,198,347	-66,657,333	
			1	430201 職業安全衛生	10,192,495	10,192,495		64,437,135	60,834,927	-54,244,640	

本年度預算數之內容與上年度之比較如下：

1. 人事費 89,913,734元，較上年度增列 66,909,003元，主要係配合預算員額之人事費移列本工作計畫覈實編列。
2. 新增數位相機(2000萬畫素高階彩色) 99,000元。
3. 資訊用品及零組件 76,500元，較上年度增列 53,613元。
4. 公務車輛油料費 586,616元，較上年度增列 47,530元。
5. 其他合共 5,513,911元，較上年度減列 86,122元。

本年度預算數之內容與上年度之比較如下：

1. 人事費改列行政管理工作計畫，減列 54,451,040元。
2. 新增考察澳洲Favco塔式起重機作業安全 156,000元。
3. 其他合共 10,036,495元，較上年度增列 50,400元。

臺北市勞動檢查處

歲 出 預 算 表

中華民國107年度

單位：新臺幣元

科 目				本 年 度 預 算 數			上 年 度 預 算 數	前 年 度 決 算 數	本 年 度 與 上 年 度 比 較	說 明	
款	項	目	節	名 稱 及 編 號	合 計	經 常 門					資 本 門
10	4	2	2	430202 勞動條件	765,402	765,402		13,178,095	12,363,420	-12,412,693	本年度預算數之內容與上年度之比較如下： 1. 人事費改列行政管理工作計畫，減列 12,424,393元。 2. 其他合共 765,402元，較上年度增列 11,700元。
			3	437100 建築及設備	14,847,609		14,847,609	15,842,121	13,428,754	-994,512	
			1	437102 營建工程	13,755,609		13,755,609	13,755,609	12,769,012		本年度編列價購萬華車站大樓BOT案公益樓層 13,755,609元，本計畫係106-110年度繼續性計畫。
			2	437104 其他設備	1,092,000		1,092,000	1,188,012	659,742	-96,012	本年度編列甲醛偵測器1臺、個人電腦18部、筆記型電腦19部、網路及資訊周邊設備等，共計 1,092,000元。
			3	437103 交通及運輸設備				898,500		-898,500	上年度預算數係編列網路電話交換主機相關設備如列數。

臺北市勞動檢查處

10-4-9

歲 入 項 目 說 明 提 要

經常門

中華民國107年度

單位：新臺幣元

科目	4款61項1目1節	來源別子目及細目編號與名稱	040101 行政規費收入 審查費	預算金額	381,000元	承辦單位	危險機械設備科、 秘書室
----	-----------	---------------	----------------------	------	----------	------	-----------------

歲	入	項	目	說	明
---	---	---	---	---	---

一、項目內容：對雇主申請之危險性機械或設備檢查，如起重機、升降機等竣工檢查之審查費收入。

二、法令依據：職業安全衛生法。

三、計算方式：依「危險性機械及設備檢查費收費標準」計列：
 1. 移動式起重機5,800元x30座=174,000元。
 2. 固定式起重機4,200元x40座=168,000元。
 3. 吊籠3,000元x13座=39,000元。

四、實施進度：107年1月1日起至107年12月31日止。

五、完成方法：依規定解繳市庫。

六、預期成果：確保工作者安全。

臺北市勞動檢查處

歲 入 明 細 表

中華民國107年度

單位：新臺幣元

科 目 名 稱	收 入 依 據	收 入 期 間	單 位	數 量	單 價	預 算 數	詳 細 計 算 及 說 明
審查費	職業安全衛生法	107.01.01-107.12.31	座	30	5,800.00	381,000 174,000	移動式起重機竣工檢查之審查費收入。
	職業安全衛生法	107.01.01-107.12.31	座	40	4,200.00	168,000	固定式起重機竣工檢查之審查費收入。
	職業安全衛生法	107.01.01-107.12.31	座	13	3,000.00	39,000	吊籠竣工檢查之審查費收入。

臺北市勞動檢查處

10-4-11

歲 入 項 目 說 明 提 要

經常門

中華民國107年度

單位：新臺幣元

科目	4款61項2目1節	來源別子目及細目編號與名稱	040203 使用規費收入 資料使用費	預算金額	6,900元	承辦單位	秘書室
----	-----------	---------------	------------------------	------	--------	------	-----

歲	入	項	目	說	明
---	---	---	---	---	---

一、項目內容：對民眾依行政程序法至本處調閱檔案資料之閱卷及影印收入。

二、法令依據：檔案法及檔案閱覽抄錄複製收費標準。

三、計算方式：

1.閱卷收入1,900元x1年=1,900元。

2.影印收入2元x2,500張=5,000元。

四、實施進度：107年1月1日起至107年12月31日止。

五、完成方法：依規定解繳市庫。

六、預期成果：維護事業單位及勞工權益。

臺北市勞動檢查處

歲 入 明 細 表

中華民國107年度

單位：新臺幣元

科 目 名 稱	收 入 依 據	收 入 期 間	單 位	數 量	單 價	預 算 數	詳 細 計 算 及 說 明
資料使用費	檔案法及檔案閱覽抄錄 複製收費標準	107.01.01-107.12.31	年	1	1,900.00	6,900 1,900	民眾申請調閱檔案之閱卷收入。
	檔案法及檔案閱覽抄錄 複製收費標準	107.01.01-107.12.31	張	2500	2.00	5,000	民眾調閱檔案影印收入。

歲入項目說明提要

經常門

中華民國107年度

單位：新臺幣元

科目	6款66項1目1節	來源別子目及 細目編號與名稱	060401 廢舊物資售價 廢舊物資售價	預算金額	10,000元	承辦單位	秘書室
----	-----------	-------------------	-------------------------	------	---------	------	-----

歲 入 項 目 說 明

- 一、項目內容：將到達使用年限且已不堪使用之財產報廢，殘值繳庫。
- 二、法令依據：依據臺北市市有財產報廢處理原則辦理。
- 三、計算方式：10,000元x1年=10,000元。
- 四、實施進度：107年1月1日起至107年12月31日止。
- 五、完成方法：按照廢舊物資實際出售件數核計。
- 六、預期成果：增加市庫收入。

臺北市勞動檢查處

歲 入 明 細 表

中華民國107年度

單位：新臺幣元

科 目 名 稱	收 入 依 據	收 入 期 間	單 位	數 量	單 價	預 算 數	詳 細 計 算 及 說 明
廢舊物資售價	臺北市市有財產報廢處理原則	107.01.01-107.12.31	年	1	10,000.00	10,000 10,000	出售廢舊物品零星收入。

臺北市勞動檢查處

10-4-15

歲 入 項 目 說 明 提 要

經常門

中華民國107年度

單位：新臺幣元

科目	10款63項1目1節	來源別子目及 細目編號與名稱	100202 雜項收入 其他雜項收入	預算金額	11,880元	承辦單位	秘書室
歲 入 項 目 說 明							
<p>一、項目內容：員工借用宿舍扣繳房屋津貼及宿舍使用費收入。</p> <p>二、法令依據：臺北市政府所屬各機關學校職務宿舍設置管理要點。</p> <p>三、計算方法：990元x12月=11,880元。</p> <p>四、實施進度：107年1月1日至107年12月31日止。</p> <p>五、完成方法：依規定解繳市庫。</p> <p>六、預期成果：增進員工福利並增加市庫收入。</p>							

臺北市勞動檢查處

歲 入 明 細 表

中華民國107年度

單位：新臺幣元

科 目 名 稱	收 入 依 據	收 入 期 間	單 位	數 量	單 價	預 算 數	詳 細 計 算 及 說 明
其他雜項收入	臺北市政府所屬各機關 學校職務宿舍設置管理 要點	107.01.01-107.12.31	月	12	990.00	11,880 11,880	員工借用宿舍扣繳房屋津貼及宿舍使用費 收入。

臺北市勞動檢查處

10-4-17

歲出計畫提要及分支項目概況表

中華民國107年度

單位：新臺幣元

工作計畫名稱及編號	430101行政管理	承辦單位	秘書室、會計室、人事室、政風室	預算金額	96,189,761 元
-----------	------------	------	-----------------	------	--------------

一、本工作計畫上年度預算數29,166,737元，前年度決算數29,991,262元。

二、本年度計畫內容及預期成果：

(一)計畫內容：

- 1.辦理各項物品、工程之採購及招標、文書管理、研考(含人民陳情、申訴、專案、行政革新、局務及處務會議等案件之列管及提升服務品質工作之推動)及庶務，提供本市勞工及雇主有關職業安全衛生資料諮詢服務等工作。
- 2.辦理預算、會計及統計工作。
- 3.配合行政革新、政府再造政策，建構企業化經營精神，強化組織業務。進行人力評鑑，實施單一窗口便民政策，厲行主動、走動之人事服務品質。
- 4.執行業務稽核，受理檢舉案件，防範貪瀆不法，辦理法令宣導、財產申報、機關安全與機密維護。

(二)預期成果：

- 1.配合業務科工作進度辦理物品、設備、儀器等採購作業，並辦理收發文及檔案管理等文書作業，縮短文書處理時限、簡化作業流程，提升行政效率，加強為民服務並提供本市勞工及雇主有關職業安全衛生資料及諮詢服務，提升為民服務績效，促進業務順利推展。
- 2.確實做到事前控制、事後審核，務期預算與計畫配合。
- 3.強化職位功能，厲行分層負責，推行組織學習單一窗口，塑造快樂、創新、效率之公務環境。
- 4.落實監督功能，完備法規制度，提高守法意識，防止貪瀆弊案，促進廉潔風氣及行政透明度。

三、分支項目及用途別科目預算明細表：

10 款 4 項 1 目 1 節	預 算 數	說 明				
		單 位	數 量	單 價	金 額	內 容
一、人員維持費	89,913,734					較上年度預算數 21,285,411元，增加 68,628,323元。
人事費	89,913,734					
法定編制人員待遇	56,988,240	年	1	56,988,240	56,988,240	職員86人薪津(詳人事費分析表)。
技工及工友待遇	3,058,260	年	1	3,058,260	3,058,260	職工8人工資(詳人事費分析表)。
獎金	12,503,125	年	1	5,001,250	5,001,250	依考績法規規定核發之獎金。
		年	1	7,501,875	7,501,875	依規定核發之年終工作獎金。

臺北市勞動檢查處

歲出計畫提要及分支項目概況表

中華民國107年度

單位：新臺幣元

10 款 4 項 1 目 1 節 分支項目及用途別科目	預 算 數	說 明				
		單 位	數 量	單 價	金 額	內 容
其他給與	2,781,880	年	1	1,379,500	1,379,500	休假補助費。
		人、月、段	3x12x1	630	22,680	員工上下班交通費。
		人、月、段	90x12x2	630	1,360,800	員工上下班交通費。
		人、月、段	3x10x1	630	18,900	替代役役男上下班交通費。
退休離職儲金	5,855,888	年	1	5,278,968	5,278,968	提撥退撫基金。
		年	1	576,920	576,920	提撥勞工退休準備金。
保險	5,622,846	年	1	3,486,028	3,486,028	職員及職工健保費。
		年	1	1,944,288	1,944,288	職員公保費。
		年	1	192,530	192,530	職工勞保費。
退休退職給付	33,570	年	1	33,570	33,570	職工退休退職給付（新增）。
加班值班費	3,069,925	年	1	1,283,580	1,283,580	不休假出勤加班費。
		年	1	1,786,345	1,786,345	本處員工辦理各項業務超時加班費。
二、一般業務	5,992,827					較上年度預算數 7,557,446元，減少 1,564,619元。
業務費	5,992,827					

臺北市勞動檢查處

10-4-19

歲出計畫提要及分支項目概況表

中華民國107年度

單位：新臺幣元

10 款 4 項 1 目 1 節 分支項目及用途別科目	預 算 數	說 明				
		單 位	數 量	單 價	金 額	內 容
水電費	1,558,062	年	1	53,400	53,400	水費。
		年	1	1,504,662	1,504,662	電費。
通訊費	136,116	月	12	11,343	136,116	電話費。
其他業務租金	423,600	輛、月	5x12	4,000	240,000	租用公務車停車費。
		輛、月	51x12	300	183,600	租用公務機車停車費。
稅捐及規費	111,800	年	1	56,150	56,150	公務車輛使用牌照稅(詳車輛明細表)。
		年	1	53,850	53,850	公務車輛燃料使用費(詳車輛明細表)。
		年	1	1,800	1,800	公務車輛檢驗費(詳車輛明細表)。
保險費	51,724	人、年	11x1	120	1,320	志工保險費。
		年	1	50,404	50,404	公務車輛保險費(詳車輛明細表)。
按日按件計資酬金	60,800	節	8	1,600	12,800	文書作業等講習外聘講師鐘點費。
		年	1	48,000	48,000	建物公共安全檢查、消防設施檢修申報費。
物品	897,934	年	1	31,000	31,000	傳真機用碳粉及轉寫帶等。

臺北市勞動檢查處

歲出計畫提要及分支項目概況表

中華民國107年度

單位：新臺幣元

10 款 4 項 1 目 1 節 分支項目及用途別科目	預 算 數	說 明				
		單 位	數 量	單 價	金 額	內 容
一般事務費	1,904,670	人	11	200	2,200	志工背心(2年1編)。
		年	1	76,500	76,500	資訊用品及零組件。
		臺	11	9,000	99,000	數位相機(2000萬畫素高階彩色)(新增)。
		年	1	586,616	586,616	公務車輛油料費(詳車輛明細表)。
		年	1	102,618	102,618	電腦耗材。
		坪、月	702.25x12	50	421,350	辦公大樓清潔維持費。
		年	1	12,000	12,000	行政業務印刷費。
		坪、月	702.25x12	120	1,011,240	大樓管理費。
		年	1	25,200	25,200	機械保全服務費等。
		人次	17	80	1,360	各項活動及會議逾時誤餐餐盒費用。
		人、月	86x12	360	371,520	統籌業務費，按職員每人每月360元編列。
		人、月	8x12	50	4,800	統籌業務費，按駕駛、技工、工友每人每月50元編列。
特別費	152,400	人次	520	110	57,200	志工餐點及交通補助。
		月	12	12,700	152,400	處長特別費。
車輛及辦公器具養護費	267,620	年	1	267,620	267,620	公務車輛養護費(詳車輛明細表)。

臺北市勞動檢查處

10-4-21

歲出計畫提要及分支項目概況表

中華民國107年度

單位：新臺幣元

10 款 4 項 1 目 1 節 分支項目及用途別科目	預 算 數	說 明				
		單 位	數 量	單 價	金 額	內 容
設施及機械設備養護費	304,888	年	1	162,768	162,768	各項設施及機械設備養護費。
		年	1	142,120	142,120	水電空調保養費。
國內旅費	18,600	人、天	6x2	1,550	18,600	市外出差旅費。
資訊服務費	104,613	年	1	74,613	74,613	電腦設備硬體維護服務費。
		年	1	30,000	30,000	套裝軟體。
三、會計業務	40,220					較上年度預算數 51,320元，減少 11,100元。
業務費	40,220					
一般事務費	39,500	本	120	250	30,000	印製預算書表。
		年	1	9,500	9,500	印製會計帳冊及書表等。
短程車資	720	人次	24	30	720	會計業務短程洽公所需交通費。
四、人事業務	220,100					較上年度預算數 238,580元，減少 18,480元。
業務費	220,100					
一般事務費	218,300	年	1	30,300	30,300	人事業務印刷費。

臺北市勞動檢查處

歲出計畫提要及分支項目概況表

中華民國107年度

單位：新臺幣元

10 款 4 項 1 目 1 節 分支項目及用途別科目	預 算 數	說 明				
		單 位	數 量	單 價	金 額	內 容
國內旅費	1,800	人、年	94x1	2,000	188,000	文康活動費。
五、政風業務	22,880	人	3	600	1,800	替代役役男退役返鄉旅費(60公里以上)。
業務費	22,880					較上年度預算數 33,980元，減少 11,100元。
通訊費	2,160	月	12	180	2,160	郵資。
按日按件計資酬金	6,400	節	4	1,600	6,400	政風法令宣導、公務機密等演講外聘講師鐘點費。
一般事務費	13,600	年	1	2,000	2,000	政風業務印刷費。
		年	1	11,600	11,600	政風法令宣導用文具用品、海報製作及雜支等費用。
短程車資	720	人次	24	30	720	政風業務短程洽公所需交通費。

臺北市勞動檢查處

歲出計畫提要及分支項目概況表

中華民國107年度

單位：新臺幣元

工作計畫名稱及編號	430201職業安全衛生	承辦單位	綜合規劃科、土木工程科、建築工程科、職業衛生科、危險機械設備科、一般行業科	預算金額	10,192,495 元
-----------	--------------	------	---------------------------------------	------	--------------

一、本工作計畫上年度預算數64,437,135元，前年度決算數60,834,927元。

二、本年度計畫內容及預期成果：

(一) 計畫內容：

1. 執行各項勞動安全衛生監督檢查業務。
2. 製作營造作業等相關安全宣導資料，製作職安衛宣導影片供線上數位學習教材，擴大安衛宣導服務效能。
3. 因應職業安全衛生法正式施行適用範圍擴及全行業，將針對擴大適用之事業單位，依其規模及風險危害等級逐年規劃辦理宣導及輔導。
4. 辦理危險性機械發證檢查作業及高壓容器安全檢查。
5. 辦理職業衛生勞動檢查、推動職場健康促進、臨場照護、預防過勞及職業病防治等業務。

(二) 預期成果：

1. 輔導事業單位推動安衛自主管理，建立一般行業安全衛生自主管理及營造業工地自主管理認證制度，促使事業單位自願性的提升安衛管理水準。
2. 強力實施營造作業勞動檢查，降低工程職業災害，維護工作者安全。
3. 推動辦理勞動檢查M化作業，擴大安全衛生網路服務及訊息傳遞功能。
4. 實施高溫室外作業宣導及勞動檢查，監督事業單位落實熱危害預防措施。

10 款 4 項 2 目 1 節	預 算 數	說 明				
分支項目及用途別科目		單 位	數 量	單 價	金 額	內 容
一、一般業務	342,350					較上年度預算數 291,950元，增加 50,400元。
業務費	342,350					
物品	241,550					
		套	56	600	33,600	檢查員雨衣。
		頂	25	350	8,750	檢查員工地安全帽。
		雙	56	1,500	84,000	檢查員工地安全鞋(絕緣鞋)。
		雙	56	300	16,800	檢查員雨鞋(套)。
		個	24	2,000	48,000	檢查員工具包。

臺北市勞動檢查處

10-4-25

歲出計畫提要及分支項目概況表

中華民國107年度

單位：新臺幣元

10 款 4 項 2 目 1 節 分支項目及用途別科目	預 算 數	說 明				
		單 位	數 量	單 價	金 額	內 容
一般事務費	100,800	頂	56	900	50,400	檢查員機車安全帽（2年1編）。
		套	56	1,800	100,800	檢查員冬季工作服。
二、職業安全	4,468,670					較上年度預算數 5,431,550元，減少 962,880元。
業務費	4,468,670					
教育訓練費	80,000	人、年	16x1	5,000	80,000	檢查員參加職業安全相關研習、講習會及在職訓練等教材、報名、訓練費。
通訊費	1,471,283	月	12	11,780	141,360	電話費。
		年	1	474,203	474,203	寄發各項職業安全檢查結果、改善通知及勞動安全防護網等郵資(含一般通知及掛號通知)。
		人、月	66x12	285	225,720	檢查員檢查勤務連繫行動電話費(M化作業)。
		年	1	630,000	630,000	勞動檢查M化作業服務方案系統上網數據通信年費。
其他業務租金	20,000	場	1	20,000	20,000	職業安全年度宣導大會場地租金。
按日按件計資酬金	245,200	節	4	800	3,200	輔導一般行業自主管理說明及成果座談會等內聘講師鐘點費。
		節	2	1,600	3,200	輔導一般行業自主管理說明及成果座談會等外聘講師鐘點費。

臺北市勞動檢查處

歲出計畫提要及分支項目概況表

中華民國107年度

單位：新臺幣元

10 款 4 項 2 目 1 節	預 算 數	說 明				
分支項目及用途別科目		單 位	數 量	單 價	金 額	內 容
物品 一般事務費	488,221 1,674,716	人次	60	2,000	120,000	勞安宣導及技術諮詢座談等專家學者出席費。
		人次	15	2,000	30,000	危險性工作場所審查暨施工安全評估研討會專家學者出席費。
		節	111	800	88,800	危險性工作場所審查暨施工安全評估研討會等內聘講師鐘點費。
		年	1	488,221	488,221	各項檢查業務用防墜器、打印模、救命索、記憶卡、電池及法令叢書、刊物等用品。
		臺、月、張	2x12x20000	0.7	336,000	影印機使用費。
		年	1	288,776	288,776	各項專案檢查、勞動安全防護網及電子報等資料表報印刷費。
		年	1	256,000	256,000	安全訓練宣導資料、手冊、技術圖說、摺頁、職災實錄彙編、表報等印刷費。
		件	10	28,800	288,000	營造工程安全衛生宣導海報、摺頁及光碟(含設計費用)。
		人次	200	80	16,000	輔導一般行業自主管理說明及成果座談會逾時誤餐餐盒費用。
月	12	16,195	194,340	各項檢查業務及危險性工作場所審查暨研討會、企業勞安自主管理宣導文具用品及紙張等耗材。		

臺北市勞動檢查處

10-4-27

歲出計畫提要及分支項目概況表

中華民國107年度

單位：新臺幣元

10 款 4 項 2 目 1 節 分支項目及用途別科目	預 算 數	說 明				
		單 位	數 量	單 價	金 額	內 容
		人	24	10,000	240,000	檢查員特殊健康檢查費。
		人次	695	80	55,600	例行業務及各項專案檢查等活動及會議逾時誤餐餐盒費用。
國內旅費	333,250	人、天	43x5	1,550	333,250	市外出差旅費。
國外旅費	156,000	人	2	78,000	156,000	考察澳洲Favco塔式起重機作業安全（新增）。
三、職業衛生	430,950					較上年度預算數 571,550元，減少 140,600元。
業務費	430,950					
教育訓練費	20,000	人、年	4x1	5,000	20,000	參加職業衛生相關研習、講習會及在職訓練等教材、報名、訓練費。
通訊費	108,060	月	12	2,280	27,360	電話費。
		年	1	80,700	80,700	寄發職業病防治及職業災害檢查結果及改善通知等郵資(含一般通知及掛號通知)。
按日按件計資酬金	24,000	人次	12	2,000	24,000	職業病防治及職業災害檢討會等專家學者出席費。
物品	90,240	月	12	1,020	12,240	安全衛生檢查及宣導業務文具用品。
		月	12	2,750	33,000	職業衛生檢查及宣導業務用記憶卡、電池及法令叢書、刊物等用品。

臺北市勞動檢查處

歲出計畫提要及分支項目概況表

中華民國107年度

單位：新臺幣元

10 款 4 項 2 目 1 節 分支項目及用途別科目	預 算 數	說 明				
		單 位	數 量	單 價	金 額	內 容
一般事務費	54,400	年	1	45,000	45,000	職業衛生用試料及裝置等耗材。
		月	12	560	6,720	職業衛生檢查資料表報印刷費。
		人	4	10,000	40,000	檢查員特殊健康檢查費。
		人次	96	80	7,680	例行業務及各項專案檢查等活動及會議逾時誤餐餐盒費用。
設施及機械設備養護費	80,000	年	1	80,000	80,000	職業衛生儀器及設備檢定或校正等維護費。
國內旅費	54,250	人、天	7x5	1,550	54,250	市外出差旅費。
四、職業安全衛生教育訓練	4,950,525					較上年度預算數 5,003,805元，減少 53,280元。
業務費	4,950,525					
通訊費	58,000	年	1	58,000	58,000	寄發各項職業安全衛生教育訓練通知郵資。
按日按件計資酬金	1,818,400	節	916	800	732,800	各行業職業安全衛生教育、訓練及講習內聘講師鐘點費。
		節	126	1,600	201,600	各行業職業安全衛生教育、訓練及講習外聘講師鐘點費。
		節	240	1,600	384,000	職業安全衛生學院外聘講師鐘點費。
		式	1	500,000	500,000	職業安全衛生教育訓練資訊服務平臺及罰

臺北市勞動檢查處

10-4-29

歲出計畫提要及分支項目概況表

中華民國107年度

單位：新臺幣元

10 款 4 項 2 目 1 節	預 算 數	說 明				
分支項目及用途別科目		單 位	數 量	單 價	金 額	內 容
物品	288,690	年	1	288,690	288,690	鍍移送等資料輸入費。 辦理職業安全衛生教育訓練文具用品及教材機具、教具模型(含高空繩索零件)等。
一般事務費	2,785,435	月	12	11,280	135,360	辦理職業安全衛生教育訓練資料印刷費。
		人次	3050	80	244,000	辦理職業安全衛生教育訓練逾時誤餐餐盒費用。
		場	10	31,920	319,200	職業安全衛生相關宣導活動及會議費。
		場	55	26,125	1,436,875	職業安全衛生學院委外辦理教育訓練。
		部	5	100,000	500,000	職業安全衛生學院數位教材製作。
		年	1	150,000	150,000	辦理「職業安全衛生法新增行業防災技術、輔導及宣導」經費。

臺北市勞動檢查處

歲出計畫提要及分支項目概況表

中華民國107年度

單位：新臺幣元

工作計畫名稱及編號	430202勞動條件	承辦單位	勞動條件科	預算金額	765,402 元	
<p>一、本工作計畫上年度預算數13,178,095元，前年度決算數12,363,420元。</p> <p>二、本年度計畫內容及預期成果：</p> <p>（一）計畫內容：本處規劃、勞動局或勞動部交查之勞動條件專案檢查、相關宣導及輔導業務，促使各行業遵守勞動基準法及相關法規，解決勞資爭議，確保工作者勞動權益。</p> <p>（二）預期成果：實施事業單位勞動條件、性別工作平等監督檢查，並落實工會會同檢查機制，促使事業單位遵守勞動基準法、就業服務法、性別工作平等法等相關法規，確保勞工勞動權益，促進勞資和諧。</p> <p>三、分支項目及用途別科目預算明細表：</p>						
10 款 4 項 2 目 2 節	預 算 數	說 明				
分支項目及用途別科目		單 位	數 量	單 價	金 額	內 容
一、一般業務	84,300					較上年度預算數 72,600元，增加 11,700元。
業務費	84,300					
物品	60,900					
		套	13	600	7,800	檢查員雨衣。
		雙	13	1,500	19,500	檢查員工地安全鞋(絕緣鞋)。
		雙	13	300	3,900	檢查員雨鞋(套)。
		個	9	2,000	18,000	檢查員工具包。
		頂	13	900	11,700	檢查員機車安全帽(2年1編)。
一般事務費	23,400	套	13	1,800	23,400	檢查員冬季工作服。
二、勞動條件檢查	681,102					較上年度預算數 869,247元，減少 188,145元。
業務費	681,102					

臺北市勞動檢查處

10-4-31

歲出計畫提要及分支項目概況表

中華民國107年度

單位：新臺幣元

10 款 4 項 2 目 2 節	預 算 數	說 明				
分支項目及用途別科目		單 位	數 量	單 價	金 額	內 容
教育訓練費	65,000	人、年	13x1	5,000	65,000	檢查員參加勞動條件相關研習、講習會及在職訓練等教材、報名、訓練費。
通訊費	159,044	月	12	1,520	18,240	電話費。
按日按件計資酬金	32,000	年	1	140,804	140,804	寄發各行業勞動條件檢查結果及改善通知等郵資(含一般通知、掛號通知及送達證書)、未具名申訴案寄發行政指導函。
		節	20	800	16,000	勞動條件宣導會、協助各行業同業公會培訓勞動條件種子教育人員等，內聘講師鐘點費。
		節	10	1,600	16,000	勞動條件宣導會、協助各行業同業公會培訓勞動條件種子教育人員等，外聘講師鐘點費。
物品	91,658	年	1	91,658	91,658	各項勞動條件檢查業務用電池、記憶卡及充電器、勞動法令叢書、刊物等檢查用品。
一般事務費	252,800	月	12	5,880	70,560	各項勞動條件專案檢查資料、勞動條件檢查輔導宣導資料、勞動條件宣導折頁等印刷費。
		年	1	132,240	132,240	辦理勞動基準法行業輔導及宣導(含陪同鑑定作業)場地佈置、印刷等雜支。
		人	5	10,000	50,000	檢查員特殊健康檢查費。

臺北市勞動檢查處
歲出計畫提要及分支項目概況表

中華民國107年度

單位：新臺幣元

10 款 4 項 2 目 2 節	預 算 數	說 明				
分支項目及用途別科目		單 位	數 量	單 價	金 額	內 容
國內旅費	80,600	人、天	13x4	1,550	80,600	市外出差旅費。

臺北市勞動檢查處

10-4-33

歲出計畫提要及分支項目概況表

中華民國107年度

單位：新臺幣元

工作計畫名稱及編號	437102營建工程	承辦單位	秘書室	預算金額	13,755,609 元
-----------	------------	------	-----	------	--------------

- 一、本工作計畫上年度預算數13,755,609元，前年度決算數12,769,012元。
- 二、本年度計畫內容及預期成果：
 (一) 計畫內容：價購萬華車站大樓BOT案公益樓層。
 (二) 預期成果：為配合本府「北區門戶」發展構想，本處遷離原址進駐萬華車站公益樓層集中辦公，以提升民眾洽公便利性與同仁辦公效率。
- 三、分支項目及用途別科目預算明細表：

10 款 4 項 3 目 1 節 分支項目及用途別科目	預 算 數	說 明				
		單 位	數 量	單 價	金 額	內 容
一、房屋購置	13,755,609				13,755,609	1. 價購萬華車站大樓BOT案公益樓層
設備及投資	13,755,609					
房屋建築及設備費	13,755,609	式	1	13,755,609	13,755,609	(1)萬華車站大樓BOT案公益樓層建物(本建物係臺北市市有財產開發基金出資參建取得之公益樓層，本處價購727.81坪，每坪94,500元)。 (2)本計畫為106-110年度繼續性計畫，總價購款68,778,045元，除至上年度已編列13,755,609元外，本年度續編第2年經費13,755,609元，餘41,266,827元編列於以後年度，其各年度資金需求詳如後分年資金需求表。

臺北市勞動檢查處

歲出計畫提要及分支項目概況表

中華民國107年度

單位：新臺幣元

工作計畫名稱及編號	437104其他設備	承辦單位	綜合規劃科、職業衛生科			預算金額	1,092,000 元
一、本工作計畫上年度預算數1,188,012元，前年度決算數659,742元。 二、本年度計畫內容及預期成果： (一) 計畫內容：購置甲醛偵測器、個人電腦、網路及資訊周邊設備、筆記型電腦。 (二) 預期成果： 1. 配合電子化政府政策，提高行政效率及便民服務。 2. 購置執行檢查所需設備儀器，以提升服務品質及檢查成效。 三、分支項目及用途別科目預算明細表：							
10 款 4 項 3 目 2 節	預 算 數	說 明					
分支項目及用途別科目		單 位	數 量	單 價	金 額	內 容	
一、其他設備	1,092,000						
設備及投資	1,092,000						
機械設備費	84,000	臺	1	84,000	84,000		甲醛偵測器。
資訊軟硬體設備費	1,008,000	部	18	25,200	453,600		汰換個人電腦。
		年	1	75,600	75,600		網路及資訊周邊設備。
		部	19	25,200	478,800		汰換筆記型電腦。

本 頁 空 白

臺北市勞
歲出用途別

中華民國

科 目				合 計	經 常			
款	項	目	節		名 稱 及 編 號	小 計	01 人 事 費	02 業 務 費
10	4			10105 勞動檢查處	121,995,267	107,147,658	89,913,734	17,233,924
			1	430100 一般行政	96,189,761	96,189,761	89,913,734	6,276,027
			1	430101 行政管理	96,189,761	96,189,761	89,913,734	6,276,027
			2	430200 勞動檢查業務	10,957,897	10,957,897		10,957,897
			1	430201 職業安全衛生	10,192,495	10,192,495		10,192,495
			2	430202 勞動條件	765,402	765,402		765,402
			3	437100 建築及設備	14,847,609			
			1	437102 營建工程	13,755,609			
			2	437104 其他設備	1,092,000			

動檢查處
科目分析表

10-4-37

107年度

單位：新臺幣元

支 出			資 本 支 出			
04 獎 補 助 費	05 債 務 費	06 預 備 金	小 計	03 設 備 及 投 資	04 獎 補 助 費	06 預 備 金
			14,847,609	14,847,609		
			14,847,609	14,847,609		
			13,755,609	13,755,609		
			1,092,000	1,092,000		

臺北市勞
歲 出 人 事

中華民國

科 目				預 算 人 數									全			
款	項	目	節	名 稱	合 計	民 意 代 表	員			工			聘 僱 人 員	臨 時 工	合 計	民 意 代 表 待 遇
							小 計	職 員	駐 衛 警	小 計	技 工 及 駕 駛	工 友				
10	4			勞動檢查處	94		86	86		8	3	5			89,913,734	
			1	一般行政	94		86	86		8	3	5			89,913,734	
			1	行政管理	94		86	86		8	3	5			89,913,734	

動檢査處

10-4-39

費彙計表

107年度

單位：新臺幣元

年 度 人 事 費												
待 遇 保 險 及 退 離 職 金							其 他 報 酬				待 遇 準 備	
小 計	法定編制 人員待遇	技工及工 友待遇	約聘僱人 員待遇	公(勞)保 保險費	健 康 保 險 費	退休(職)或 離職儲金	小 計	臨時工工資	獎 金	其他給與		加班值班費
71,558,804	56,988,240	3,058,260		2,136,818	3,486,028	5,889,458	18,354,930		12,503,125	2,781,880	3,069,925	
71,558,804	56,988,240	3,058,260		2,136,818	3,486,028	5,889,458	18,354,930		12,503,125	2,781,880	3,069,925	
71,558,804	56,988,240	3,058,260		2,136,818	3,486,028	5,889,458	18,354,930		12,503,125	2,781,880	3,069,925	

臺北市勞動檢查處

資本支出分析表

中華民國107年度

單位：新臺幣元

機關及計畫名稱	合計	土地	房屋建築及設備費	公共建設及設施費	機械設備費	運輸設備費	資訊軟硬體設備費	雜項設備費	權利	投資	獎補助費
勞動檢查處	14,847,609		13,755,609		84,000		1,008,000				
建築及設備	14,847,609		13,755,609		84,000		1,008,000				
營建工程	13,755,609		13,755,609								
其他設備	1,092,000				84,000		1,008,000				

臺北市勞動檢查處
派員出國計畫預算總表

10-4-41

中華民國107年度

單位：新臺幣元

類 別	本年度計畫項數	本年度預計人天	本年度預算數	上年度計畫項數	上年度核定人天	上年度預算數
合 計	1	12	156,000	0	-	0
考 察	1	12	156,000	0	-	0
訪 問						
開 會						
進 修						
研 究						
實 習						

臺北市勞動檢查處

派員出國計畫預算類別表—考察、訪問

中華民國107年度

單位：新臺幣元

計畫名稱	擬前往國家	擬拜會機構	計畫內容	預計前往期間	預計天數	擬派人數	旅費預算				歸屬預算科目	前3年內有無赴同一機構拜會	
							交通費	生活費	辦公費	合計		有/無	如有，說明其內容
一、考察 考察澳洲Favco塔式起重機作業安全	澳洲	駐雪梨台北經濟文化辦事處、Favelle Favco Group、SafeWork NSW	澳洲Favco塔式起重機於我國市佔率超過1/4，藉參訪該製造工廠，直接與設計研發廠商當面對談，深入探討塔式起重機構原理與安全管理機制，並吸取澳洲吊掛知識及相關經驗。	107.09-107.10	6	2	70,000 70,000	76,250 76,250	9,750 9,750	156,000 156,000	勞動檢查業務-職業安全衛生	無	

臺北市勞動檢查處 車輛明細表

10-4-43

中華民國107年度

單位：新臺幣元

工作計畫別	車輛種類	車號	廠牌及引擎號碼	購置年月	汽缸總排氣量 立方公分	合計	牌照稅	燃料使用費	油料(全年)			液化石油氣(全年)			養護費	檢驗執照及保險費
									數量 (公升)	單價	金額	數量 (公升)	單價	金額		
行政管理 合計	小客車 1輛 重型公務機車 (勞動檢查處 專用) 客貨兩用車 4輛	56輛				1,016,440	56,150	53,850			570,870			15,746	267,620	52,204
	小客車	1850-QY	中華4G69 L014413	2008.02	2,378	107,435	11,230	6,180	852.00	25.70	21,896	972.00	16.20	15,746	49,000	3,383
	重型公務機車 (勞動檢查處 專用)	BFS-915	光陽豪邁SA25GA180055	2001.05	125	10,183		450	288.00	25.70	7,402			1,620	711	
	重型公務機車 (勞動檢查處 專用)	BFS-920	光陽豪邁SA25GA180132	2001.05	125	10,183		450	288.00	25.70	7,402			1,620	711	
	重型公務機車 (勞動檢查處 專用)	BFS-923	光陽豪邁SA25GA180216	2001.05	125	10,183		450	288.00	25.70	7,402			1,620	711	
	重型公務機車 (勞動檢查處 專用)	BFS-931	光陽豪邁SA25GA180228	2001.05	125	10,183		450	288.00	25.70	7,402			1,620	711	
	重型公務機車 (勞動檢查處 專用)	BFS-933	光陽豪邁SA25GA180230	2001.05	125	10,183		450	288.00	25.70	7,402			1,620	711	
	重型公務機車 (勞動檢查處 專用)	BFS-938	光陽豪邁SA25GA180235	2001.05	125	10,183		450	288.00	25.70	7,402			1,620	711	
	重型公務機車 (勞動檢查處 專用)	BJH-009	光陽SD25AK111255	2002.06	125	10,183		450	288.00	25.70	7,402			1,620	711	
	重型公務機車 (勞動檢查處 專用)	BJH-010	光陽SD25AK111253	2002.06	125	10,183		450	288.00	25.70	7,402			1,620	711	
	重型公務機車 (勞動檢查處 專用)	BJH-012	光陽SD25AK111251	2002.06	125	10,183		450	288.00	25.70	7,402			1,620	711	
	重型公務機車 (勞動檢查處 專用)	BJH-013	光陽SD25AK111250	2002.06	125	10,183		450	288.00	25.70	7,402			1,620	711	

臺北市勞動檢查處

車輛明細表

中華民國107年度

單位：新臺幣元

工作計畫別	車輛種類	車號	廠牌及引擎號碼	購置年月	汽缸總排氣量 立方公分	合計	牌照稅	燃料使用費	油料(全年)			液化石油氣(全年)			養護費	檢驗執照 及保險費
									數量 (公升)	單價	金額	數量 (公升)	單價	金額		
	重型公務機車 (勞動檢查處 專用)	BJH-015	光陽SD25AK111249	2002.06	125	10,183		450	288.00	25.70	7,402				1,620	711
	重型公務機車 (勞動檢查處 專用)	BJH-016	光陽SD25AK111246	2002.06	125	10,183		450	288.00	25.70	7,402				1,620	711
	重型公務機車 (勞動檢查處 專用)	BJH-017	光陽SD25AK111245	2002.06	125	10,183		450	288.00	25.70	7,402				1,620	711
	重型公務機車 (勞動檢查處 專用)	BJH-018	光陽SD25AK111242	2002.06	125	10,183		450	288.00	25.70	7,402				1,620	711
	重型公務機車 (勞動檢查處 專用)	CSE-825	台鈴30005264	2005.04	125	10,183		450	288.00	25.70	7,402				1,620	711
	重型公務機車 (勞動檢查處 專用)	CSE-827	台鈴30005280	2005.04	125	10,183		450	288.00	25.70	7,402				1,620	711
	重型公務機車 (勞動檢查處 專用)	CSE-829	台鈴30005265	2005.04	125	10,183		450	288.00	25.70	7,402				1,620	711
	重型公務機車 (勞動檢查處 專用)	CSE-830	台鈴30005254	2005.04	125	10,183		450	288.00	25.70	7,402				1,620	711
	重型公務機車 (勞動檢查處 專用)	CSE-831	台鈴30005260	2005.04	125	10,183		450	288.00	25.70	7,402				1,620	711
	重型公務機車 (勞動檢查處 專用)	CSE-832	台鈴30005249	2005.04	125	10,183		450	288.00	25.70	7,402				1,620	711
	重型公務機車 (勞動檢查處 專用)	CSE-833	台鈴30005243	2005.04	125	10,183		450	288.00	25.70	7,402				1,620	711
	重型公務機車 (勞動檢查處 專用)	623-GLK	DT02003257	2010.03	125	10,183		450	288.00	25.70	7,402				1,620	711
	重型公務機車 (勞動檢查處 專用)	627-GLK	DT02003294	2010.03	125	10,183		450	288.00	25.70	7,402				1,620	711

臺北市勞動檢查處

車輛明細表

10-4-45

中華民國107年度

單位：新臺幣元

工作計畫別	車輛種類	車號	廠牌及引擎號碼	購置年月	汽缸總排氣量 立方公分	合計	牌照稅	燃料使用費	油料(全年)			液化石油氣(全年)			養護費	檢驗執照 及保險費
									數量 (公升)	單價	金額	數量 (公升)	單價	金額		
	重型公務機車 (勞動檢查處 專用)	630-GLK	DT02003296	2010.03	125	10,183		450	288.00	25.70	7,402				1,620	711
	重型公務機車 (勞動檢查處 專用)	632-GLK	DT02003312	2010.03	125	10,183		450	288.00	25.70	7,402				1,620	711
	重型公務機車 (勞動檢查處 專用)	633-GLK	DT02003309	2010.03	125	10,183		450	288.00	25.70	7,402				1,620	711
	重型公務機車 (勞動檢查處 專用)	635-GLK	DT02003306	2010.03	125	10,183		450	288.00	25.70	7,402				1,620	711
	重型公務機車 (勞動檢查處 專用)	637-GLK	DT02003305	2010.03	125	10,183		450	288.00	25.70	7,402				1,620	711
	重型公務機車 (勞動檢查處 專用)	638-GLK	DT02003303	2010.03	125	10,183		450	288.00	25.70	7,402				1,620	711
	重型公務機車 (勞動檢查處 專用)	639-GLK	DT02003304	2010.03	125	10,183		450	288.00	25.70	7,402				1,620	711
	重型公務機車 (勞動檢查處 專用)	650-GLK	DT02003302	2010.03	125	10,183		450	288.00	25.70	7,402				1,620	711
	重型公務機車 (勞動檢查處 專用)	651-GLK	DT02003301	2010.03	125	10,183		450	288.00	25.70	7,402				1,620	711
	重型公務機車 (勞動檢查處 專用)	652-GLK	DT02003300	2010.03	125	10,183		450	288.00	25.70	7,402				1,620	711
	重型公務機車 (勞動檢查處 專用)	653-GLK	DT02003298	2010.03	125	10,183		450	288.00	25.70	7,402				1,620	711
	重型公務機車 (勞動檢查處 專用)	656-GLK	DT02003297	2010.03	125	10,183		450	288.00	25.70	7,402				1,620	711
	重型公務機車 (勞動檢查處 專用)	AAL-1350	光陽SJ25PA141852	2013.03	125	10,183		450	288.00	25.70	7,402				1,620	711

臺北市勞動檢查處

車輛明細表

中華民國107年度

單位：新臺幣元

工作計畫別	車輛種類	車號	廠牌及引擎號碼	購置年月	汽缸總排氣量 立方公分	合計	牌照稅	燃料使用費	油料(全年)			液化石油氣(全年)			養護費	檢驗執照 及保險費
									數量 (公升)	單價	金額	數量 (公升)	單價	金額		
	重型公務機車 (勞動檢查處 專用)	AAL-1351	光陽SJ25PA141853	2013.03	125	10,183		450	288.00	25.70	7,402				1,620	711
	重型公務機車 (勞動檢查處 專用)	AAL-1352	光陽SJ25PA141865	2013.03	125	10,183		450	288.00	25.70	7,402				1,620	711
	重型公務機車 (勞動檢查處 專用)	AAL-1353	光陽SJ25PA141867	2013.03	125	10,183		450	288.00	25.70	7,402				1,620	711
	重型公務機車 (勞動檢查處 專用)	AAL-1355	光陽SJ25PA141870	2013.03	125	10,183		450	288.00	25.70	7,402				1,620	711
	重型公務機車 (勞動檢查處 專用)	AAL-1356	光陽SJ25PA141875	2013.03	125	10,183		450	288.00	25.70	7,402				1,620	711
	重型公務機車 (勞動檢查處 專用)	AAL-1357	光陽SJ25PA141880	2013.03	125	10,183		450	288.00	25.70	7,402				1,620	711
	重型公務機車 (勞動檢查處 專用)	088-MWW	光陽SJ25PH102295	2014.03	125	10,183		450	288.00	25.70	7,402				1,620	711
	重型公務機車 (勞動檢查處 專用)	089-MWW	光陽SJ25PH102393	2014.03	125	10,183		450	288.00	25.70	7,402				1,620	711
	重型公務機車 (勞動檢查處 專用)	090-MWW	光陽SJ25PH102415	2014.03	125	10,183		450	288.00	25.70	7,402				1,620	711
	重型公務機車 (勞動檢查處 專用)	091-MWW	光陽SJ25PH102416	2014.03	125	10,183		450	288.00	25.70	7,402				1,620	711
	重型公務機車 (勞動檢查處 專用)	092-MWW	光陽SJ25PH102417	2014.03	125	10,183		450	288.00	25.70	7,402				1,620	711
	重型公務機車 (勞動檢查處 專用)	093-MWW	光陽SJ25PH102419	2014.03	125	10,183		450	288.00	25.70	7,402				1,620	711
	重型公務機車 (勞動檢查處 專用)	095-MWW	光陽SJ25PH102420	2014.03	125	10,183		450	288.00	25.70	7,402				1,620	711

臺北市勞動檢查處
車輛明細表

10-4-47

中華民國107年度

單位：新臺幣元

工作計畫別	車輛種類	車號	廠牌及引擎號碼	購置年月	汽缸總排氣量 立方公分	合計	牌照稅	燃料使用費	油料(全年)			液化石油氣(全年)			養護費	檢驗執照 及保險費
									數量 (公升)	單價	金額	數量 (公升)	單價	金額		
	重型公務機車 (勞動檢查處 專用)	096-MWW	光陽SJ25PH102446	2014.03	125	10,183		450	288.00	25.70	7,402				1,620	711
	重型公務機車 (勞動檢查處 專用)	097-MWW	光陽SJ25PH102447	2014.03	125	10,183		450	288.00	25.70	7,402				1,620	711
	客貨兩用車	2526-QH	中華4G69TA08030	2011.02	2,378	112,643	11,230	6,180	1,668.00	25.70	42,868				49,000	3,365
	客貨兩用車	AAC-1631	中華4G69TA16599	2013.03	2,378	96,643	11,230	6,180	1,668.00	25.70	42,868				33,000	3,365
	客貨兩用車	AGH-3287	中華4G69TA21031	2014.05	2,378	93,193	11,230	6,180	1,668.00	25.70	42,868				30,000	2,915
	客貨兩用車	AKL-1176	中華4G69TA24163	2015.01	2,378	87,193	11,230	6,180	1,668.00	25.70	42,868				24,000	2,915

臺北市勞動檢查處
繼續性計畫分年資金需求表

中華民國107年度

單位：新臺幣元

計畫項目	全程計畫 總金額	分年資金需求							備註
		以前年度 預算數	107年度	108年度	109年度	110年度	111年度	112年度以後	
總計	68,778,045	13,755,609	13,755,609	13,755,609	13,755,609	13,755,609			
建築及設備	68,778,045	13,755,609	13,755,609	13,755,609	13,755,609	13,755,609			
營建工程	68,778,045	13,755,609	13,755,609	13,755,609	13,755,609	13,755,609			
價購萬華車站大樓BO T案公益樓層	68,778,045	13,755,609	13,755,609	13,755,609	13,755,609	13,755,609			

本 頁 空 白

濟性綜合分類表

107年度

單位：新臺幣千元

資本支出 合計	資 本 移 轉							土地購 入	無形 資產 購置	出 形 成						
	投 資 及 增 資			資 本 移 轉						固 定 資 本 形 成						
	對營業 基金	對非營業 特種基金	對民間 企業	對企 業	對家庭及民間 非營利機構	對政府	對國 外			住 宅	非住宅 房 屋	其他營建 工 程	運 輸 工 具	資 訊 軟 體	機 械 及 其 他 設 備	土 地 改 良
14,847											13,755				1,092	
14,847											13,755				1,092	