

中華民國 107 年度

7-3

(自107年1月1日起至107年12月31日止)

臺北市政府工務局新建工程處

單 位 預 算



# 臺北市政府工務局新建工程處

## 目 次

中華民國107年度

一、預算總說明	第	1頁
二、主要表		
(一)歲入預算表	第	9頁
(二)歲出預算表	第	13頁
三、附屬表		
(一)歲入項目說明提要、歲入明細表	第	19頁
(二)歲出計畫提要及分支項目概況表暨人事費分析表		
1.一般行政		
行政管理	第	46頁
2.工務行政		
工程管理	第	55頁
3.建築及設備		
營建工程	第	73頁
交通及運輸設備	第	75頁
其他設備	第	76頁
4.道路橋樑工程		
道路及橋樑工程	第	77頁
四、參考表		
(一)歲出用途別科目分析表	第	116頁
(二)歲出人事費彙計表	第	118頁

# 臺北市政府工務局新建工程處

## 目 次

中華民國107年度

(三)聘僱人員薪津及保險費彙計表.....	第	120頁
(四)資本支出分析表.....	第	121頁
(五)車輛明細表.....	第	122頁
(六)繼續性計畫分年資金需求表.....	第	128頁
(七)新興計畫分年資金需求表.....	第	131頁
(八)歲出按職能及經濟性綜合分類表.....	第	134頁

# 臺北市政府工務局新建工程處

7-3-1

## 預算總說明

中華民國 107 年度

### 一、現行法定職掌及組織系統圖：

(一) 機關主要職掌：本處組織規程暨編制表奉考試院 95 年 12 月 11 日考授銓法四字第 0952676419 號函同意備查，執行工務建設計畫，辦理新建道路及道路養護、橋梁、廣場及市有建築物工程之規劃、勘測、設計、施工及研究規劃設計、改善等工作。

(二) 內部分層業務：本處置處長 1 人，承工務局局長之命，綜理處務，並指揮監督所屬員工，置副處長 2 人襄理處務，下設 9 科 1 隊 5 室，預算員額 790 人（內含職員 366 人、聘僱人員 81 人、技工 297 人、工友 8 人及駕駛 38 人），其內部分層業務如下：

規 劃 設 計 科：掌理本市道路、橋梁及相關設施等工程規劃、環境影響評估、都市計畫變更及工程設計等事宜。

機 電 工 程 科：掌理公共建築之水電、空調、監控系統、電梯與其他附屬機電設施之設計、規範擬訂及施工預算編製等事項。

建 築 工 程 設 計 科：掌理新建及市有建築工程之規劃、設計等事項。

工 務 科：掌理新建各項工程之採購、履約管理、施工管理、國賠爭議及訴訟案件處理、經費執行控管及營建剩餘資源管理等事宜。

維 護 工 程 科：掌理本市道路、橋梁之修復保養設計、維護工程管理、維護資訊管理及爭議事件處理等事宜。

工 程 品 管 科：掌理各項工程之品質查證管理、驗收及勞工安全衛生等事宜。

挖 掘 管 理 科：掌理本市道路挖掘審核、管線單位協調、資料建置更新及協調工程用地穿越、補償及施工管線遷移等事宜。

養 護 工 程 隊：掌理本市十二行政區域道路之巡查、路基養護、路面、人行道修補、溝渠、護欄、駁坎維護及救災搶修等事宜。

工 程 配 合 科：掌理工程用地範圍內障礙物之調查、測量、繪圖、估價、協議、拆遷、指導修復及用地取得之基本作業及工程受益費暨重複受益部分處理及道路橋梁財產之管理暨相關作業等事宜。

共 同 管 道 科：掌理共同管道系統規劃、公告、單行法規之訂定、管道設計、預算、基金之編製管制、協調共同管道系統實施計畫、共同管道管理維護及收取埋設管線使用費等事宜。

資 訊 室：掌理資訊系統之整體規劃、設計、管理維護及推廣等事宜。

秘 書 室：掌理文書、研考、事務、出納、印信典守及不屬其他各科室隊之事項。

會 計 室：秉承上級會計機關之監督與指導，並受處長之指揮，依法辦理歲計、會計及統計事項。

人 事 室：秉承上級人事機關之監督與指導，並受處長之指揮，依法辦理人事管理及人事查核等事項。

政 風 室：秉承上級政風機關之監督與指導，依法辦理政風案件之預防及查處事項。

# 臺北市政府工務局新建工程處

## 預算總說明

中華民國 107 年度

(三) 組織系統圖：

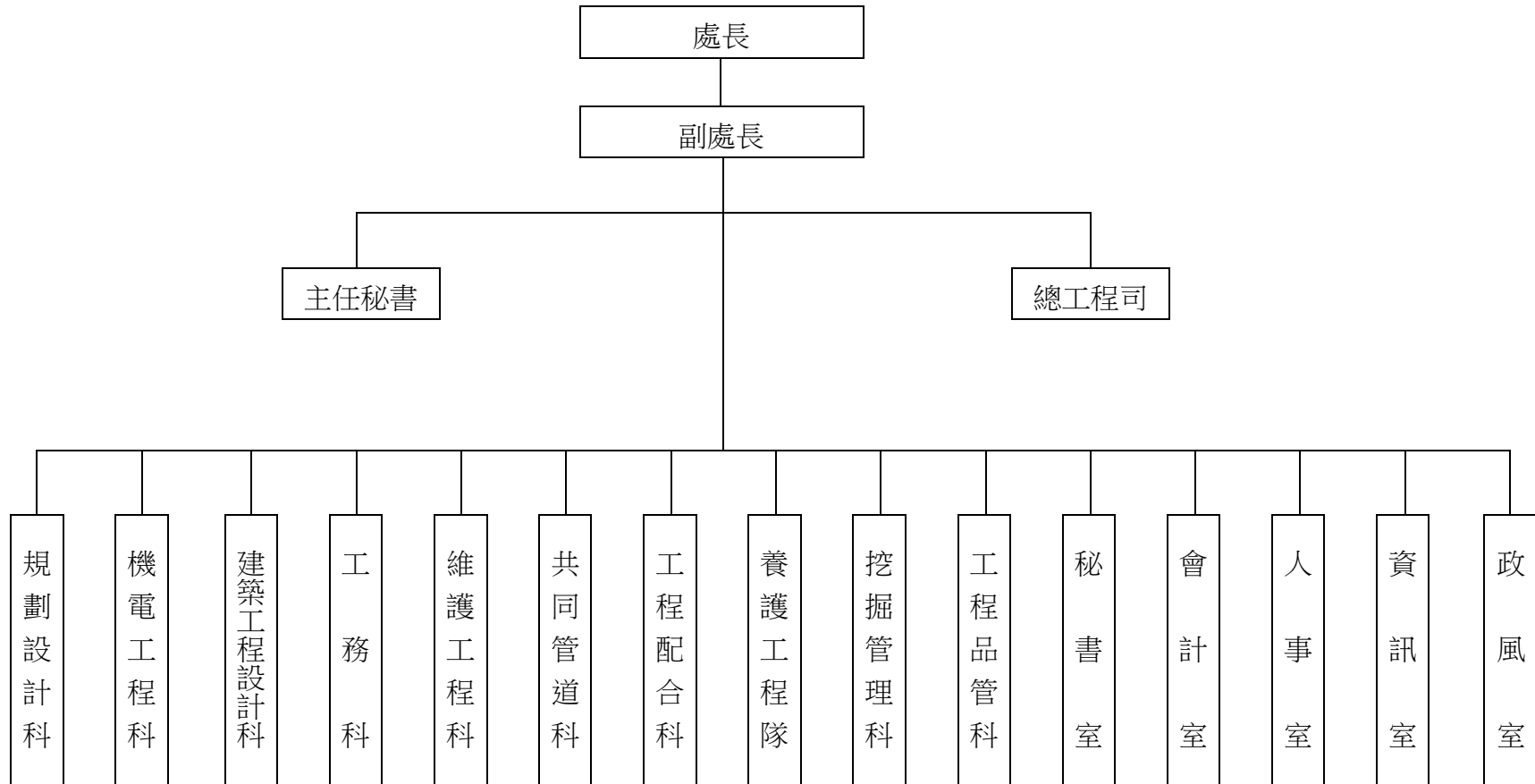

# 臺北市政府工務局新建工程處

7-3-3

## 預算總說明

中華民國 107 年度

### 二、前年度及上年度已過期間計畫實施及預算執行情形：

(一) 前年度計畫實施成果及決算辦理概況：本處前年度各項業務，均能按預定業務計畫如期實施順利完成，其經費預算除配合工作進度執行外，預算賸餘悉依規定繳庫。

#### 1. 歲入部分：

(1) 賠償收入	：	預算數	45,000,000 元	，	決算數	38,731,516 元	，	執行率	86.07% 。
(2) 罰金罰鍰及怠金	：	預算數	0 元	，	決算數	40,000 元	，	執行率	- 。
(3) 使用規費收入	：	預算數	397,136,300 元	，	決算數	395,770,521 元	，	執行率	99.66% 。
(4) 財產孳息	：	預算數	57,065,511 元	，	決算數	71,015,029 元	，	執行率	124.44% 。
(5) 財產售價	：	預算數	40,500 元	，	決算數	4,997,946 元	，	執行率	12,340.61% 。
(6) 非營業特種基金賸餘繳庫	：	預算數	100,000,000 元	，	決算數	100,380,791 元	，	執行率	100.38% 。
(7) 上級政府補助收入	：	預算數	12,000,000 元	，	決算數	12,000,000 元	，	執行率	100.00% 。
(8) 捐獻收入	：	預算數	381,124 元	，	決算數	330,146 元	，	執行率	86.62% 。
(9) 雜項收入	：	預算數	17,510,000 元	，	決算數	38,157,706 元	，	執行率	217.92% 。

#### 2. 歲出部分：

(1) 一般行政	：	預算數	278,256,004 元	，	決算數	267,017,182 元	，	執行率	95.96% 。
(2) 工務行政	：	預算數	718,499,825 元	，	決算數	633,583,316 元	，	執行率	88.18% 。
(3) 建築及設備	：	預算數	94,605,770 元	，	決算數	78,079,011 元	，	執行率	82.53% 。
(4) 道路橋梁工程	：	預算數	2,819,361,796 元	，	決算數	2,543,010,000 元	，	執行率	90.20% 。
(5) 接受補助建設支出	：	預算數	12,000,000 元	，	決算數	12,000,000 元	，	執行率	100.00% 。

(二) 上年度已過期間計畫實施及預算執行情形：本處上年度各項業務均能按預定計畫實施，並照預定進度執行，截至 106 年 6 月底

# 臺北市政府工務局新建工程處

## 預算總說明

中華民國 107 年度

止各項業務計畫執行結果及經費預算多能達到預定目標。

### 1. 歲入部分：

(1) 賠償收入	：	截至 6 月份分配數	13,000,000 元	，	實際收入數	5,798,128 元	，	占分配數	44.60% 。
(2) 罰金罰鍰及怠金	：	截至 6 月份分配數	0 元	，	實際收入數	45,000 元	，	占分配數	- 。
(3) 使用規費收入	：	截至 6 月份分配數	409,487,000 元	，	實際收入數	516,477,297 元	，	占分配數	126.13% 。
(4) 財產孳息	：	截至 6 月份分配數	27,427,000 元	，	實際收入數	27,101,119 元	，	占分配數	98.81% 。
(5) 廢舊物資售價	：	截至 6 月份分配數	0 元	，	實際收入數	158,650 元	，	占分配數	- 。
(6) 捐獻收入	：	截至 6 月份分配數	20,776,600 元	，	實際收入數	17,219,200 元	，	占分配數	82.88% 。
(7) 雜項收入	：	截至 6 月份分配數	9,702,000 元	，	實際收入數	12,828,672 元	，	占分配數	132.23% 。

### 2. 歲出部分：

(1) 一般行政	：	截至 6 月份分配數	75,397,000 元	，	實際支付數	66,844,239 元	，	占分配數	88.66% 。
(2) 工務行政	：	截至 6 月份分配數	371,935,331 元	，	實際支付數	335,246,765 元	，	占分配數	90.14% 。
(3) 建築及設備	：	截至 6 月份分配數	25,740,000 元	，	實際支付數	93,650 元	，	占分配數	0.36% 。
(4) 道路橋梁工程	：	截至 6 月份分配數	1,555,217,000 元	，	實際支付數	995,043,718 元	，	占分配數	63.98% 。

### 三、本年度預算施政（業務及工作）計畫重點及預算提要：

本處肩負本市重大公共工務建設，以連續性、多年期交通運輸發展，以長期觀點配合都市計畫加以規劃設計，俾使總資源作最有效之分配與運用，以期達成目標，謀取市民福祉，對於各項計畫之擬定實施，在科學化作業中向前推展。

#### （一）本年度預算計畫重點及預期績效：

1. 執行都市計畫，配合本市交通規劃，冀以建設完善之道路系統，疏解市區交通，提高交通效率並利都市發展。
2. 加速公共設施之開闢，包括辦理各項道路新建、拓寬、改善等工程，以提供充足安全而有特色之公共空間，並促進地區繁榮，



臺北市政府工務局新建工程處  
預算總說明  
中華民國 107 年度

7-3-5

提高生活品質。

3. 配合辦理各項道路、橋梁工程用地之取得，以利工程順利推展。
4. 賡續更新本市老舊破損之人行道鋪面，以提升市民行的品質，美化市容觀瞻。
5. 檢測現有橋梁，提供行人安全之立體穿越設施，並對老舊橋梁加強維護、改善，以確保人車通行安全。
6. 辦理道路、橋涵之養護及挖掘道路之修復工作，確實改善路面老化及道路坑洞問題，提升道路品質。

(二) 本年度預算提要及成本估計：

1. 歲入部分共編列 616,596,127 元，計有：

- (1) 賠償收入 40,000,000 元。
- (2) 使用規費收入 506,494,400 元。
- (3) 財產孳息 47,216,627 元。
- (4) 廢舊物資售價 47,200 元。
- (5) 捐獻收入 3,837,900 元。
- (6) 雜項收入 19,000,000 元。

2. 歲出部分共編列 4,106,693,174 元，計有：

- (1) 一般行政業務計畫預算編列 655,338,029 元，包括人事費 645,737,241 元、業務費 9,600,788 元。
- (2) 工務行政業務計畫預算編列業務費 173,325,529 元。
- (3) 建築及設備業務計畫預算編列 24,325,800 元，包括營建工程 7,789,000 元、交通及運輸設備 10,402,000 元、其他設備 6,134,800 元。
- (4) 道路橋樑工程業務計畫預算編列道路及橋樑工程 3,253,703,816 元。

臺北市政府工務局新建工程處  
預算總說明  
中華民國 107 年度

(三) 計畫及預算統計圖：

1. 歲入部分：

預算總額 616,596,127 元

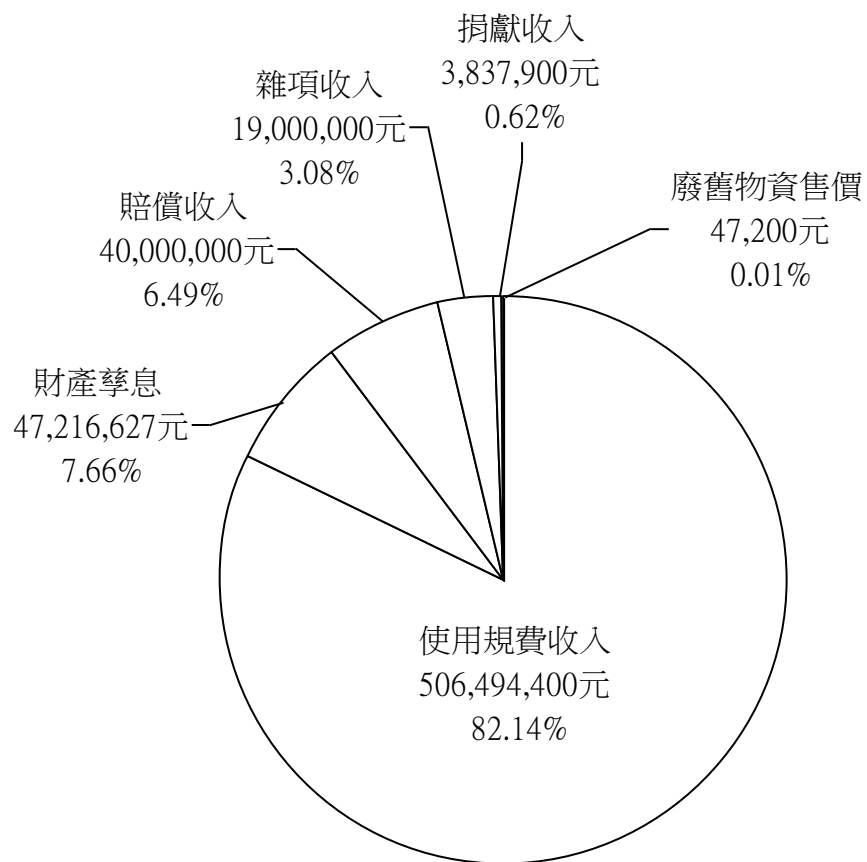

# 臺北市政府工務局新建工程處

7-3-7

## 預算總說明

中華民國 107 年度

### 2. 歲出部分：

預算總額 4,106,693,174 元

經常門總額 828,663,558 元

資本門總額 3,278,029,616 元

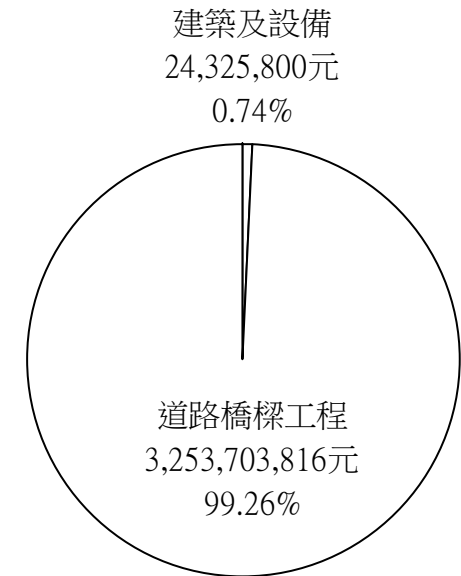
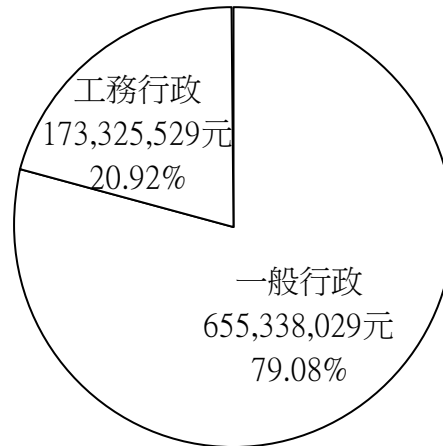
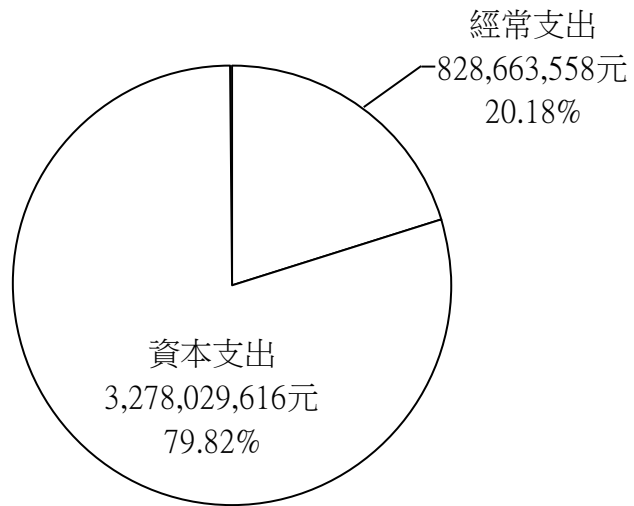

本 頁 空 白

# 臺北市政府工務局新建工程處

## 歲 入 預 算 表

7-3-9

中華民國107年度

單位：新臺幣元

科 目				本 年 度 預 算 數			上 年 度 預 算 數	前 年 度 決 算 數	本 年 度 與 上 年 度 比 較	說 明	
款	項	目	節	名 稱 及 編 號	合 計	經 常 門					資 本 門
				總 計	616,596,127	616,596,127		570,906,524	661,423,655	45,689,603	
3				030000 罰款及賠償收入	40,000,000	40,000,000		45,000,000	38,771,516	- 5,000,000	
	48			07103 新建工程處	40,000,000	40,000,000		45,000,000	38,771,516	- 5,000,000	
			1	030300 賠償收入	40,000,000	40,000,000		45,000,000	38,731,516	- 5,000,000	
			1	030301 一般賠償收入	40,000,000	40,000,000		45,000,000	38,731,516	- 5,000,000	本年度預算數係採購案件逾期罰款等收入。
			2	030100 罰金罰鍰及怠金					40,000		
			1	030101 罰金罰鍰					40,000		前年度決算數係遲繳道路使用費之滯納金。
4				040000 規費收入	506,494,400	506,494,400		414,684,700	395,770,521	91,809,700	
	47			07103 新建工程處	506,494,400	506,494,400		414,684,700	395,770,521	91,809,700	
			1	040200 使用規費收入	506,494,400	506,494,400		414,684,700	395,770,521	91,809,700	
			1	040202 場地設施使用費	8,593,900	8,593,900		7,684,200	8,213,721	909,700	本年度預算數內容與上年度之比較如下： 1. 市有公用房地提供電信業者架設行動基地臺及相關設備使用費收入 4,050,000元，較上年度無增減。 2. 人行道露天座收入 2,511,000元，較上年度無增減。 3. 橋梁隧道附設纜線使用費收入 1,709,400元，較上年度增加 586,200元。 4. 新增共同管道使用費收入 148,500元。

# 臺北市政府工務局新建工程處

## 歲 入 預 算 表

中華民國107年度

單位：新臺幣元

科 目				本 年 度 預 算 數			上 年 度 預 算 數	前 年 度 決 算 數	本 年 度 與 上 年 度 比 較	說 明
款	項	目	節	名 稱 及 編 號	合 計	經 常 門				
4	47	1	2	040203 資料使用費	500	500	500	148	5. 新增臨時停車費收入 175,000元。 本年度預算數係民眾調閱檔案之閱卷收入。	
			3	040208 道路使用費	497,900,000	497,900,000	407,000,000	387,556,652	90,900,000 本年度預算數係使用人於本市經管道路土地之地面或其上空、地下設置管線或設施使用費收入。	
6				060000 財產收入	47,263,827	47,263,827	63,841,144	76,012,975	- 16,577,317	
	50			07103 新建工程處	47,263,827	47,263,827	63,841,144	76,012,975	- 16,577,317	
		1		060100 財產孳息	47,216,627	47,216,627	63,793,944	71,015,029	- 16,577,317	
			1	060102 地租	47,216,627	47,216,627	63,793,944	71,015,029	- 16,577,317	本年度預算數內容與上年度之比較如下： 1. 市有土地租金收入 14,644,298元，較上年度減少 13,212,763元。 2. 市有公用房地租金收入 26,400,000元，較上年度無增減。 3. 無權占用市有土地使用補償金收入 6,172,329元，較上年度減少 3,364,554元。
		2		060400 廢舊物資售價	47,200	47,200	47,200	4,997,946		
			1	060401 廢舊物資售價	47,200	47,200	47,200	4,997,946		本年度預算數係財產報廢及變賣廢品等收入。
7				070000 營業盈餘及事業收入				100,380,791		
	5			07103 新建工程處				100,380,791		

# 臺北市政府工務局新建工程處

## 歲 入 預 算 表

7-3-11

中華民國107年度

單位：新臺幣元

科 目				本 年 度 預 算 數			上 年 度 預 算 數	前 年 度 決 算 數	本 年 度 與 上 年 度 比 較	說 明
款	項	目	節	名 稱 及 編 號	合 計	經 常 門				
7	5	1	1	070200 非營業特種基金賸餘繳庫				100,380,791		前年度決算數係本市共同管道基金作業賸餘繳庫收入。
			1	070201 賸餘繳庫				100,380,791		
8				080000 補助及協助收入				12,000,000		
	21			07103 新建工程處				12,000,000		
			1	080100 上級政府補助收入				12,000,000		前年度決算數係內政部營建署補助辦理市區道路人本環境建設計畫收入。
			1	080102 計畫型補助收入				12,000,000		
9				090000 捐獻及贈與收入	3,837,900	3,837,900		20,776,600	330,146	- 16,938,700
	1			07103 新建工程處	3,837,900	3,837,900		20,776,600	330,146	- 16,938,700
			1	090100 捐獻收入	3,837,900	3,837,900		20,776,600	330,146	- 16,938,700
			1	090101 一般捐獻	3,837,900	3,837,900		20,776,600	330,146	- 16,938,700

本年度預算數內容與上年度之比較如下：

1. 道路工程補償費收入 2,623,100元，依本府106年1月9日與松山慈惠堂簽訂「變更臺北市信義區福德段四小段135地號等土地都市計畫案」之協議書辦理，以支應歲出道路及橋樑工程計畫。
2. 都市更新實施者捐獻收入 1,214,800元，依都市更新條例第53條及江陵機電股份有限公司106年3月29日申請函編列，以支應歲出道路及橋樑工程計畫。

# 臺北市政府工務局新建工程處

## 歲 入 預 算 表

中華民國107年度

單位：新臺幣元

科 目				本 年 度 預 算 數			上 年 度 預 算 數	前 年 度 決 算 數	本 年 度 與 上 年 度 比 較	說 明	
款	項	目	節	名 稱 及 編 號	合 計	經 常 門					資 本 門
10				100000 其他收入	19,000,000	19,000,000		26,604,080	38,157,706	- 7,604,080	本年度預算數內容與上年度之比較如下： 1. 出售招標文件收入 200,000元，較上年度減少 1,300,000元。 2. 其他零星雜項收入 10,000元，較上年度無增減。 3. 刨除料回收金 18,641,872元，較上年度減少 6,358,128元。 4. 員工宿舍費收入 148,128元，較上年度增加 54,048元。  前年度決算數係收回環境保護局退還空污費等收入。
	47			07103 新建工程處	19,000,000	19,000,000		26,604,080	38,157,706	- 7,604,080	
			1	100200 雜項收入	19,000,000	19,000,000		26,604,080	38,157,706	- 7,604,080	
			1	100202 其他雜項收入	19,000,000	19,000,000		26,604,080	22,442,629	- 7,604,080	
			2	100201 收回以前年度歲出					15,715,077		



# 臺北市政府工務局新建工程處 歲 出 預 算 表

7-3-13

中華民國107年度

單位：新臺幣元

科 目				本 年 度 預 算 數			上 年 度 預 算 數	前 年 度 決 算 數	本 年 度 與 上 年 度 比 較	說 明	
款	項	目	節	名 稱 及 編 號	合 計	經 常 門					資 本 門
7	3			07103 新建工程處	4,106,693,174	828,663,558	3,278,029,616	4,624,934,632	3,533,689,509	-518,241,458	
			1	330100 一般行政	655,338,029	655,338,029		118,932,591	267,017,182	536,405,438	
			1	330101 行政管理	655,338,029	655,338,029		118,932,591	267,017,182	536,405,438	
			2	330200 工務行政	173,325,529	173,325,529		652,879,548	633,583,316	-479,554,019	
			1	330201 工程管理	173,325,529	173,325,529		652,879,548	633,583,316	-479,554,019	

本年度預算數之內容與上年度之比較如下：

1. 人事費 645,737,241元，較上年度增列 537,285,387元，主要係配合預算員額之人事費移列本工作計畫及工務局移撥16名聘用人員覈實編列。
2. 新增考試錄取人員集中實務訓練 186,000元。
3. 減列自強市場第1、2棟建物房屋稅 122,000元。
4. 減列員工健康檢查費 468,000元。
5. 其他合共 9,414,788元，較上年度減列 475,949元。

本年度預算數之內容與上年度之比較如下：

1. 人事費改列行政管理工作計畫，減列 483,570,648元。
2. 新增工程發包及履約管理人員工作服 312,000元。
3. 車(人)行地下道、隧道及人行陸橋等附屬機電設施及電(扶)梯更新修繕、保養維護費 39,569

# 臺北市政府工務局新建工程處

## 歲 出 預 算 表

中華民國107年度

單位：新臺幣元

科 目				本 年 度 預 算 數			上 年 度 預 算 數	前 年 度 決 算 數	本 年 度 與 上 年 度 比 較	說 明
款	項	目	節	名 稱 及 編 號	合 計	經 常 門				
										,650元，較上年度增列 4,521,505元。 4. 臺北市松山區西松段1小段131地號等公有土地地價稅 39,060,618元，較上年度增列 2,560,618元。 5. 土地及路權管理等訴訟案件所需訴訟費用(含逾15年未完成移轉登記之清理地籍所需訴訟裁判費) 5,000,000元，較上年度增列 4,850,000元。 6. 橋涵機電設施、場所及橋涵養護分隊辦公室等電費 12,788,373元，較上年度減列 5,480,731元。 7. 天空纜線、橋梁隧道纜線委外巡查工作 11,000,000元，較上年度減列 1,500,000元。 8. 臺北市區道路人行道管理系統擴充及資料庫維護計畫 1,150,000元，較上年度減列 650,000元。 9. 減列雨衣、安全雨鞋、安全帽、工作鞋(含鋼頭)、反光背心及工作服 952,364元。 10. 減列參訪考察日本道路巡檢、損壞修補、管線挖掘管理及橋梁施工材料，與監造、施工管理制度之經驗交流 182,000元。 11. 減列都市人行環境介面整合之策略規劃及工程設計實務案例考察 234,000元。 12. 其他合共 64,444,888元，較上年度增列 771,601元。

# 臺北市政府工務局新建工程處 歲 出 預 算 表

7-3-15

中華民國107年度

單位：新臺幣元

科 目				本 年 度 預 算 數			上 年 度 預 算 數	前 年 度 決 算 數	本 年 度 與 上 年 度 比 較	說 明	
款	項	目	節	名 稱 及 編 號	合 計	經 常 門					資 本 門
7	3	3		337100 建築及設備	24,325,800		24,325,800	32,361,391	78,079,011	-8,035,591	
			1	337102 營建工程	7,789,000		7,789,000	1	68,929,569	7,788,999	本年度編列其他修建工程2項計 7,789,000元，明細如下： 1. 養護工程隊保養場辦公房舍新建工程 589,000元。 2. 養護工程隊第三分隊辦公房舍整修工程 7,200,000元。
			2	337103 交通及運輸設備	10,402,000		10,402,000	25,384,500	1,080,000	-14,982,500	
			3	337104 其他設備	6,134,800		6,134,800	6,976,890	8,069,442	-842,090	
		4		337500 道路橋樑工程	3,253,703,816		3,253,703,816	3,820,761,102	2,543,010,000	-567,057,286	
			1	337501 道路及橋樑工程	3,253,703,816		3,253,703,816	3,820,761,102	2,543,010,000	-567,057,286	本年度編列道路及橋樑工程48項計 3,253,703,816元，較上年度預算減列 567,057,286元，編列明細如下： 1. 忠孝東路4段地下通廊連通口新建工程 1,000元。 2. 福國路延伸工程(第2期) 23,750,000元。 3. 橋梁結構耐震補強工作(第3期) 10,000,000元。 4. 士林重陽橋機車引道彎度過大改善工程 66,880,000元。 5. 萬華華中橋增設匝道銜接水源快

# 臺北市政府工務局新建工程處 歲 出 預 算 表

中華民國107年度

單位：新臺幣元

科 目				本 年 度 預 算 數			上 年 度 預 算 數	前 年 度 決 算 數	本 年 度 與 上 年 度 比 較	說 明
款	項	目	節	名 稱 及 編 號	合 計	經 常 門				
										速道路工程 270,000,000元。 6. 中正中正橋改建工程 180,000,000元。 7. 105-107年度內湖科學園區地表沉陷監測評估工作 1,500,000元。 8. 中正忠孝西路北門周邊路型改善工程 25,004,400元。 9. 大安和平東路3段(原臥龍街)路型改善調整工程 18,000,000元。 10. 106年度道路橋梁委託監造技術服務費 30,756,150元。 11. 106年度道路改善及維護工程規劃設計 10,557,000元。 12. 信義快速道路邊坡地錨後續整治工程 86,418,325元。 13. 建國高架路段(建國南路與仁愛路交叉口)南下匝道拓寬工程 25,134,861元。 14. 成功橋拓寬工程 40,556,105元。 15. 橋梁結構耐震補強工作(第4期) 320,000,000元。 16. 興順街155-1號前道路新築工程 5,420,314元。 17. 一德街前段道路拓寬工程 23,459,123元。 18. 民權東路6段210巷南段道路新築工程 1,918,178元。 19. 仁愛路1段23巷後段右側道路新築工程 2,398,978元。 20. 萬壽路增設擋土牆(含護欄)工程 1,000元。 21. 行義路17巷北側路口新築工程

# 臺北市政府工務局新建工程處 歲 出 預 算 表

7-3-17

中華民國107年度

單位：新臺幣元

科 目				本 年 度 預 算 數			上 年 度 預 算 數	前 年 度 決 算 數	本 年 度 與 上 年 度 比 較	說 明
款	項	目	節	名 稱 及 編 號	合 計	經 常 門				
										8,229,111元。 22. 福興公園南側道路新築工程 28,036,169元。 23. 福國路共同管道工程第1期配合款 100,000,000元。 24. 107年度人行道工程規劃設計 4,000,000元。 25. 人行道透水鋪面透水率監測委託技術服務費 3,500,000元。 26. 107年度道路橋梁委託監造技術服務費 56,430,000元。 27. 107年度道路改善及維護工程規劃設計 20,390,000元。 28. 107-108年度橋涵安全檢測工作 41,400,000元。 29. 107年度道路橋梁工程規劃設計 6,000,000元。 30. 福和橋南側人行道拓寬暨自行車牽引道新築工程 6,985,154元。 31. 復興橋西側人行景觀橋暨自行車牽引道新築工程 14,120,278元。 32. 107年度道路改善及維護工程 1,354,646,400元。 33. 107年度災害搶修工程 25,750,000元。 34. 107年度人行道改善工程 168,000,000元。 35. 107年度臺北市新工處權管山坡地人工邊坡巡檢建檔及監測工作 9,000,000元。 36. 107年度橋涵改善工程 212,578,525元。 37. 107年度道路、橋涵噪音改善工

# 臺北市政府工務局新建工程處

## 歲 出 預 算 表

中華民國107年度

單位：新臺幣元

科 目				本 年 度 預 算 數			上 年 度 預 算 數	前 年 度 決 算 數	本 年 度 與 上 年 度 比 較	說 明
款	項	目	節	名 稱 及 編 號	合 計	經 常 門				
7	3	5	1	338300 接受補助建設支出 338302 接受中央各部會補助建設支出						程 25,000,000元。 38. 變更本市信義區福德段四小段135地號等保護區為宗教特定專用區(松山慈惠堂)主要計畫道路開闢案(收支併列) 2,531,600元。 39. 「擬訂臺北市大安區金華段四小段513-3地號等11筆土地都市更新事業計畫案」道路工程補償費(收支併列) 1,214,500元。 40. 北平西路西側道路新築工程 3,228,000元。 41. 開明街道路拓寬工程 1,405,915元。 42. 南港路3段109巷道路拓寬工程 3,862,488元。 43. 興寧街66巷道路拓寬工程 868,766元。 44. 吳興街220巷(信安街67巷)道路拓寬工程 8,401,853元。 45. 莊敬路325巷道路拓寬工程 2,622,726元。 46. 瑞安街208巷35弄東段道路改善工程 711,520元。 47. 木柵路3段102巷6弄道路新築工程 2,282,778元。 48. 興隆路2段220巷53弄西段道路改善工程 752,599元。  前年度決算數係內政部營建署補助辦理市區道路人本環境建設計畫。
									12,000,000	
									12,000,000	

# 臺北市政府工務局新建工程處

## 歲入項目說明提要

7-3-19

經常門

中華民國107年度

單位：新臺幣元

科目	3款48項1目1節	來源別子目及細目編號與名稱	030301 賠償收入 一般賠償收入	預算金額	40,000,000元	承辦單位	工務科
歲 入 項 目 說 明							
<p>一、項目內容：工程逾期罰款、勞安衛扣款、各項違約罰款等收入。</p> <p>二、法令依據：依據有關法令規章及契約規定辦理。</p> <p>三、計算方法：工程逾期罰款等收入，預計本年度預算收入40,000,000元。</p> <p>四、實施進度：自民國107年1月1日起至民國107年12月31日止。</p> <p>五、完成方法：按照廠商實際發生逾期日數或違反勞工安全衛生規定、品質管理規定及各項施工規定，依契約規定核計罰款。</p> <p>六、預期成果：提升採購及工程施作之品質。</p>							

臺北市政府工務局新建工程處  
歲 入 明 細 表

中華民國107年度

單位：新臺幣元

科 目 名 稱	收 入 依 據	收 入 期 間	單 位	數 量	單 價	預 算 數	詳 細 計 算 及 說 明
一般賠償收入	依有關法令規章辦理	107.01.01-107.12.31	年	1	40,000,000.00	40,000,000 40,000,000	逾期罰款等收入(依據各項合約逾期完工或交貨罰款、違約扣款等)。



# 臺北市政府工務局新建工程處

## 歲入項目說明提要

7-3-21

經常門

中華民國107年度

單位：新臺幣元

科目	4款47項1目1節	來源別子目及細目編號與名稱	040202 使用規費收入 場地設施使用費	預算金額	8,593,900元	承辦單位	配合科、共管科、 養護隊
歲 入 項 目 說 明							
<p>一、項目內容：(一)本市市有公用房地提供電信業者架設行動基地臺及相關設備使用費收入。                      (二)推動本市人行道設置露天座或藝文展演活動計畫，收取廠商參與計畫之場地租金收入。                      (三)本市橋樑隧道附設纜線使用費收入。                      (四)向申請使用共同管道之中華電信北區分公司士林營運處收取使用費收入。                      (五)臨時停車費收入。</p> <p>二、法令依據：(一)依據本府103年7月15日府法綜字第10332198700號令修正「臺北市市有公用房地提供使用辦法」規定辦理。                      (二)依據本府100年10月25日府法三字第10033631600號令修正「臺北市人行道設置露天座管理辦法」規定辦理。                      (三)依據本府102年11月11日府法綜字第10233566700號令訂定發布「臺北市下水道橋樑隧道附掛纜線使用費收費標準」、內政部105年3月31日臺內營字第1050803023號令修正「市區道路使用費收費標準」及本府100年11月16日府法三字第10033979200號令訂定發布「臺北市下水道橋樑隧道附掛纜線管理自治條例」規定辦理。                      (四)依據本府105年12月14日府法綜字第10534660300號令修正發布「臺北市共同管道管理辦法」規定辦理。                      (五)依據本府102年1月30日府法綜字第10230221800號令修正「臺北市市有財產管理自治條例」規定辦理。</p> <p>三、計算方法：(一)依「臺北市市有公用房地提供使用辦法」辦理，預計本年度預算收入4,050,000元。                      (二)依「臺北市人行道設置露天座管理辦法」計算，預計本年度預算收入2,511,000元。                      (三)依「臺北市下水道橋樑隧道附掛纜線使用費收費標準」、「市區道路使用費收費標準」及「臺北市下水道橋樑隧道附掛纜線管理自治條例」規定辦理，預計本年度預算收入1,709,400元。                      (四)依「臺北市共同管道管理辦法」計算，預計本年度預算收入148,500元。                      (五)依「臺北市市有財產管理自治條例」計算，預計本年度預算收入175,000元。</p> <p>四、實施進度：自民國107年1月1日起至民國107年12月31日止。</p> <p>五、完成方法：(一)按月辦理繳庫。                      (二)依契約規定期限繳納。</p> <p>六、預期成果：(一)增裕庫收。                      (二)於人行道設置露天座，塑造人行道多元風貌，活絡商業氣息，帶動都市風情意緻。                      (三)管理橋樑隧道附設之纜線，以達安全、美觀之效。</p>							

# 臺北市政府工務局新建工程處

## 歲 入 明 細 表

中華民國107年度

單位：新臺幣元

科 目 名 稱	收 入 依 據	收 入 期 間	單 位	數 量	單 價	預 算 數	詳 細 計 算 及 說 明
場地設施使用費	依「臺北市市有公用房地提供使用辦法」規定辦理	107.01.01-107.12.31	年	1	4,050,000.00	8,593,900 4,050,000	市有公用房地提供電信業者架設行動基地臺及相關設備使用費收入： 每年810,000元×5家=4,050,000元。
	依「臺北市人行道設置露天座管理辦法」規定辦理	107.01.01-107.12.31	年	1	2,511,000.00	2,511,000	依據「臺北市人行道設置露天座管理辦法」計算場地使用費收入： 每月使用費=核准使用面積×5%(年息)×公告地價×1/2(晴雨係數)÷12月。 1年使用費：620m <sup>2</sup> ×5%×162,000元/m <sup>2</sup> ×1/2=2,511,000元。
	依「臺北市下水道橋樑隧道附掛纜線使用費收費標準」、「市區道路使用費收費標準」等規定辦理	107.01.01-107.12.31	年	1	1,709,400.00	1,709,400	依據「市區道路使用費收費標準」計算橋樑隧道附設纜線使用費收入： 年使用費=管線或設施所在之直轄市、縣(市)轄區之平均公告地價之百分之五×使用係數×管線有效投影面積。 每家業者有效投影面積約700平方公尺，共15家業者。 每家年使用費=1,628×0.1×700=113,960元，15家業者年使用費=113,960元×15家=1,709,400元。
	依「臺北市共同管道管理辦法」規定辦理	107.01.01-107.12.31	年	1	148,500.00	148,500	依據「臺北市共同管道管理辦法」向申請使用共同管道之中華電信北區分公司士林營運處收取使用費收入：年使用費(元/年、公尺)=年總營運成本(元)÷總長度(公尺)×使用空間(使用截面積比率) 年總營運成本=394,575元 總長度=500公尺 使用截面積比率=35/280=12.5% 使用長度=500公尺 年使用費(元/年、公尺)=394,575÷500

臺北市政府工務局新建工程處  
歲 入 明 細 表

7-3-23

中華民國107年度

單位：新臺幣元

科 目 名 稱	收 入 依 據	收 入 期 間	單 位	數 量	單 價	預 算 數	詳 細 計 算 及 說 明
	依本府102年1月30日府法綜字第10230221800號令修正「臺北市市有財產管理自治條例」規定辦理	107.01.01-107.12.31	年	1	175,000.00	175,000	<p>×12.5%=99元            1年使用費=年使用費(元/年、公尺)×            使用長度=99元/年、公尺×500公尺=49,500元。</p> <p>依臺北市共同管道管理辦法第46條規定：新增管線事業機關(構)申請使用共同管道，其使用期間至少三年；第48條規定：共同管道使用費及履約保證金，應於簽約前一次繳清。故1次簽約收3年費用，3×49,500元=148,500元(107至109年)，本年度收入如列數(新增)。</p> <p>本處駐外單位開放部分空間供民眾申請停車之臨時停車費收入(新增)。</p>

# 臺北市政府工務局新建工程處

## 歲入項目說明提要

經常門

中華民國107年度

單位：新臺幣元

科目	4款47項1目2節	來源別子目及 細目編號與名稱	040203 使用規費收入 資料使用費	預算金額	500元	承辦單位	秘書室
歲 入 項 目 說 明							
<p>一、項目內容：本府及所屬各機關學校受理當事人或利害關係人申請閱覽、抄寫、複印或攝影與行政程序有關之卷宗資料收入。</p> <p>二、法令依據：依104年12月30日總統華總一義字第10400151551號令修正公布「行政程序法」、97年7月2日總統華總一義字第09700112211號令修正公布「檔案法」、本府95年5月24日府法秘字第0957903600號令修正「臺北市政府及所屬各機關學校處理閱卷作業要點」及本府95年4月4日府法三字第09577643400號令訂定發布「臺北市政府及所屬機關學校提供政府資訊收費標準」規定辦理。</p> <p>三、計算方法：閱覽、抄錄或攝影政府資訊，每2小時收取費用20元；不足2小時，以2小時計算。重製或複製政府資訊之收費依「臺北市政府資訊重製或複製收費標準表」計算，預計本年度預算收入500元。</p> <p>四、實施進度：自民國107年1月1日起至民國107年12月31日止。</p> <p>五、完成方法：按實際收入數隨時繳庫。</p> <p>六、預期成果：增裕庫收。</p>							

臺北市政府工務局新建工程處  
歲 入 明 細 表

7-3-25

中華民國107年度

單位：新臺幣元

科 目 名 稱	收 入 依 據	收 入 期 間	單 位	數 量	單 價	預 算 數	詳 細 計 算 及 說 明
資料使用費	依「行政程序法」、「檔案法」及「臺北市政府及所屬各機關學校處理閱卷作業要點」規定辦理	107.01.01-107.12.31	年	1	500.00	500 500	閱覽、抄錄或攝影政府資訊，每2小時收取費用20元；不足2小時，以2小時計算；重製或複製政府資訊之收費依「臺北市政府資訊重製或複製收費標準表」計算。

# 臺北市政府工務局新建工程處

## 歲入項目說明提要

經常門

中華民國107年度

單位：新臺幣元

科目	4款47項1目3節	來源別子目及細目編號與名稱	040208 使用規費收入 道路使用費	預算金額	497,900,000元	承辦單位	配合科				
歲		入		項		目		說		明	
<p>一、項目內容：市有道路使用費收入。</p> <p>二、法令依據：依行政院93年5月28日院臺內字第09300022486號令修正「市區道路條例」及內政部105年3月31日臺內營字第1050803023號令修正「市區道路使用費收費標準」規定辦理。</p> <p>三、計算方法：每年由使用人申報前一年使用市區道路土地之地面或其上空、地下設置管線或設施之數量，並依「市區道路使用費收費基準表」計算，預計本年度預算收入497,900,000元。</p> <p>四、實施進度：自民國107年1月1日起至民國107年12月31日止。</p> <p>五、完成方法：依規定通知期限繳納。</p> <p>六、預期成果：鼓勵管線事業機構能朝地下共用埋設，減少道路重複挖掘之次數，促進交通順暢，提升道路之使用品質。</p>											

臺北市政府工務局新建工程處  
歲 入 明 細 表

7-3-27

中華民國107年度

單位：新臺幣元

科 目 名 稱	收 入 依 據	收 入 期 間	單 位	數 量	單 價	預 算 數	詳 細 計 算 及 說 明
道路使用費	依「市區道路條例」及「市區道路使用費收費標準」規定辦理	107.01.01-107.12.31	年	1	497,900,000.00	497,900,000 497,900,000	以使用人申報前1年使用本市道路土地之地面或其上空、地下設置管線或設施數量，按內政部訂定之市區道路使用費收費標準計算市區道路使用費收入。

# 臺北市政府工務局新建工程處

## 歲入項目說明提要

經常門

中華民國107年度

單位：新臺幣元

科目	6款50項1目1節	來源別子目及細目編號與名稱	060102 財產孳息地租	預算金額	47,216,627元	承辦單位	配合科
歲 入 項 目 說 明							
<p>一、項目內容：(一)市有土地使用費收入。 (二)土地使用補償金收入。 (三)市有公用房地租金收入。</p> <p>二、法令依據：(一)依本府105年7月1日府財管字第10530797100號令修正「臺北市市有土地出租租金計收基準」規定辦理。 (二)依本府103年7月15日府法綜字第10332198700號令修正「臺北市市有公用房地提供使用辦法」規定辦理。 (三)依本府106年3月30日府財產字第10630071600號函「臺北市政府加強清理及處理被占用市產計畫」及本府106年1月25日府財產字第10630079800號函修正「臺北市市有房地被無權占用使用補償金計收原則」規定辦理。</p> <p>三、計算方法：(一)依「臺北市市有土地出租租金計收基準」計算，預計本年度預算收入14,644,298元。 (二)依「臺北市市有公用房地提供使用辦法」計算，預計本年度預算收入26,400,000元。 (三)依「臺北市市有房地被無權占用使用補償金計收原則」計算，預計本年度預算收入6,172,329元。</p> <p>四、實施進度：自民國107年1月1日起至民國107年12月31日止。</p> <p>五、完成方法：(一)依通知期限繳納。 (二)按實際收入數隨時繳庫。 (三)依契約規定期限繳納。</p> <p>六、預期成果：提升市有土地之使用效益，增加財政收益。</p>							



# 臺北市政府工務局新建工程處

## 歲 入 明 細 表

7-3-29

中華民國107年度

單位：新臺幣元

科 目 名 稱	收 入 依 據	收 入 期 間	單 位	數 量	單 價	預 算 數	詳 細 計 算 及 說 明
地租	依「臺北市市有土地出租租金計收基準」規定辦理	107.01.01-107.12.31	年	1	112,905.00	47,216,627 112,905	臺電公司鐵塔使用本市文山區公訓段1小段14地號土地，使用面積91平方公尺，依105年申報地價每平方公尺20,300元；同段2小段469地號土地，使用面積26平方公尺，依105年申報地價每平方公尺15,800元，以年息5%計算租金收入。
	依「臺北市市有土地出租租金計收基準」規定辦理	107.01.01-107.12.31	年	1	35,770.00	35,770	臺電公司地下輸電線路使用本市北投區桃源段3小段208、209、210、211地號土地，使用面積511平方公尺，依105年申報地價每平方公尺1,400元，以年息5%計算租金收入。
	依「臺北市市有土地出租租金計收基準」規定辦理	107.01.01-107.12.31	年	1	21,675.00	21,675	臺電公司地下輸電線路使用本市內湖區西湖段1小段91-7、375-16地號土地，使用面積289平方公尺，依105年申報地價每平方公尺1,500元，以年息5%計算租金收入。
	依「臺北市市有土地出租租金計收基準」規定辦理	107.01.01-107.12.31	年	1	75,416.00	75,416	大臺北區瓦斯公司整壓站使用本市士林區百齡段6小段585地號土地，使用面積24平方公尺，依105年申報地價每平方公尺62,847元，以年息5%計算租金收入。
	依「臺北市市有土地出租租金計收基準」規定辦理	107.01.01-107.12.31	年	1	142,357.00	142,357	大臺北區瓦斯公司整壓站使用本市中山區吉林段4小段701地號土地，使用面積24平方公尺，依105年申報地價每平方公尺118,631元，以年息5%計算租金收入。
	依「臺北市市有土地出租租金計收基準」規定辦理	107.01.01-107.12.31	年	1	176,055.00	176,055	大臺北區瓦斯公司整壓站使用本市中山區長安段1小段774地號土地，使用面積24平方公尺（持分20,198/25,957），依105年

# 臺北市政府工務局新建工程處

## 歲 入 明 細 表

中華民國107年度

單位：新臺幣元

科 目 名 稱	收 入 依 據	收 入 期 間	單 位	數 量	單 價	預 算 數	詳 細 計 算 及 說 明
	依「臺北市市有土地出租租金計收基準」規定辦理	107.01.01-107.12.31	年	1	160,800.00	160,800	申報地價每平方公尺188,544元，以年息5%計算租金收入。
	依「臺北市市有土地出租租金計收基準」規定辦理	107.01.01-107.12.31	年	1	81,336.00	81,336	大臺北區瓦斯公司整壓站使用本市中山區榮星段4小段653地號土地，使用面積24平方公尺，依105年申報地價每平方公尺134,000元，以年息5%計算租金收入。
	依「臺北市市有土地出租租金計收基準」規定辦理	107.01.01-107.12.31	年	1	233,496.00	233,496	大臺北區瓦斯公司整壓站使用本市中山區吉林段3小段843地號土地，使用面積15.3平方公尺，依105年申報地價每平方公尺106,321元，以年息5%計算租金收入。
	依「臺北市市有土地出租租金計收基準」規定辦理	107.01.01-107.12.31	年	1	1,124,287.00	1,124,287	大臺北區瓦斯公司整壓站使用本市大安區通化段6小段689地號土地，使用面積15平方公尺（持分37,090/40,625），依105年申報地價每平方公尺341,000元，以年息5%計算租金收入。
	依「臺北市市有土地出租租金計收基準」規定辦理	107.01.01-107.12.31	年	1	242,550.00	242,550	大臺北區瓦斯公司整壓站使用本市大同區橋北段2小段701地號土地，使用面積239.72平方公尺，依105年申報地價每平方公尺93,800元，以年息5%計算租金收入。
	依「臺北市市有土地出租租金計收基準」規定辦理	107.01.01-107.12.31	年	1	161,739.00	161,739	陽明山瓦斯公司整壓站使用本市士林區芝山段2小段681地號土地，使用面積24.5平方公尺，依105年申報地價每平方公尺198,000元，以年息5%計算租金收入。
	依「臺北市市有土地出租租金計收基準」規定辦理	107.01.01-107.12.31	年	1	161,739.00	161,739	陽明山瓦斯公司整壓站使用本市北投區豐年段1小段876地號土地，使用面積為64.25平方公尺，依105年申報地價每平方公尺6,300元；豐年段4小段654地號土地，使

# 臺北市政府工務局新建工程處

## 歲 入 明 細 表

7-3-31

中華民國107年度

單位：新臺幣元

科 目 名 稱	收 入 依 據	收 入 期 間	單 位	數 量	單 價	預 算 數	詳 細 計 算 及 說 明
	依「臺北市市有土地出租租金計收基準」規定辦理	107.01.01-107.12.31	年	1	8,730.00	8,730	用面積50平方公尺，依105年申報地價每平方公尺56,600元，以年息5%計算租金收入。
	依「臺北市市有土地出租租金計收基準」規定辦理	107.01.01-107.12.31	年	1	4,248.00	4,248	陽明山瓦斯公司整壓站使用本市北投區文林段5小段569地號土地，使用面積18平方公尺，依105年申報地價每平方公尺9,700元，以年息5%計算租金收入。
	依「臺北市市有公用房地提供使用辦法」規定辦理	107.01.01-107.12.31	年	1	26,400,000.00	26,400,000	財團法人台北市天德堂總堂使用本市大安區辛亥段4小段575地號土地，使用面積35.4平方公尺，依105年申報地價每平方公尺2,400元，以年息5%計算租金收入。
	依「臺北市市有土地出租租金計收基準」規定辦理	107.01.01-107.12.31	年	1	30,420.00	30,420	臺灣中油股份有限公司加油站使用本市中山區榮星段4小段653、817地號土地，使用面積1,113.86平方公尺，公開招標每月租金220萬元。
	依「臺北市市有土地出租租金計收基準」規定辦理	107.01.01-107.12.31	年	1	60,193.00	60,193	好名企業有限公司使用本市文山區富德段2小段344-1地號土地，使用面積169平方公尺，依105年申報地價每平方公尺3,600元，以年息5%計算租金收入。
	依「臺北市市有土地出租租金計收基準」規定辦理	107.01.01-107.12.31	年	1	39,822.00	39,822	江慶祥等10戶使用本市士林區芝蘭段4小段628地號，使用面積計511.52平方公尺，依105年申報地價每平方公尺3,900元，其中507.09平方公尺以年息3%計算、4.43平方公尺以年息5%計算租金收入。
	依「臺北市市有土地出租租金計收基準」規定辦理	107.01.01-107.12.31	年	1	39,822.00	39,822	鄭傳文、沈得、林翠最等3戶使用本市士林區翠山段2小段678地號，使用面積計198.12平方公尺，依105年申報地價每平方

# 臺北市政府工務局新建工程處

## 歲 入 明 細 表

中華民國107年度

單位：新臺幣元

科 目 名 稱	收 入 依 據	收 入 期 間	單 位	數 量	單 價	預 算 數	詳 細 計 算 及 說 明
	依「臺北市市有土地出租租金計收基準」規定辦理	107.01.01-107.12.31	年	1	51,175.00	51,175	公尺6,700元，以年息3%計算租金收入。
	依「臺北市市有土地出租租金計收基準」規定辦理	107.01.01-107.12.31	年	1	59,520.00	59,520	關麗華、張秀如等2戶使用本市士林區翠山段2小段678地號，使用面積232.76平方公尺，依105年申報地價每平方公尺6,700元，其中200平方公尺以年息3%計算、32.76平方公尺以年息5%計算租金收入。
	依「臺北市市有土地出租租金計收基準」規定辦理	107.01.01-107.12.31	年	1	24,630.00	24,630	楊本德、沈秀菊(原劉廣勝)等2戶使用本市士林區翠山段2小段678等地號土地，使用面積計233.12平方公尺，依105年申報地價每平方公尺6,700元，其中138.62平方公尺以年息3%計算、94.5平方公尺以年息5%計算租金收入。
	依「臺北市市有土地出租租金計收基準」規定辦理	107.01.01-107.12.31	年	1	25,358.00	25,358	羅淑華、羅金元、羅淑玟、余志賢、余婉晴等5人使用本市文山區興泰段2小段69地號，使用面積263平方公尺，依105年申報地價每平方公尺2,209元，其中100平方公尺以年息3%計算、163平方公尺以年息5%計算租金收入。
	依「臺北市市有土地出租租金計收基準」規定辦理	107.01.01-107.12.31	年	1	122,640.00	122,640	林美杏使用本市中山區北安段1小段35地號，使用面積計15平方公尺，依105年申報地價每平方公尺56,351元，以年息3%計算租金收入。
	依「臺北市市有土地出租租金計收基準」規定辦理	107.01.01-107.12.31	年	1			沈水清等10戶使用本市信義區祥和段1小段91地號，使用面積1,580平方公尺，依105年申報地價每平方公尺2,000元，其中884平方公尺以年息3%計算、696平方公尺以年息5%計算租金收入。

# 臺北市政府工務局新建工程處

## 歲 入 明 細 表

7-3-33

中華民國107年度

單位：新臺幣元

科 目 名 稱	收 入 依 據	收 入 期 間	單 位	數 量	單 價	預 算 數	詳 細 計 算 及 說 明
	依「臺北市市有土地出租租金計收基準」規定辦理	107.01.01-107.12.31	年	1	519,157.00	519,157	臺電公司輸電線路地下管路其中#2-#4三座直井使用本市內湖區西湖段1小段375-3地號土地，使用面積80.68平方公尺，依105年申報地價每平方公尺39,150元；西湖段4小段312地號土地，使用面積79.77平方公尺，依105年申報地價每平方公尺90,567元，以年息5%計算租金收入。
	依「臺北市市有土地出租租金計收基準」規定辦理	107.01.01-107.12.31	年	1	2,252.00	2,252	呂魏文英使用本市士林區芝蘭段2小段437地號土地，使用面積50.61平方公尺，依105年申報地價每平方公尺890元，以年息5%計算租金收入。
	依「臺北市市有土地出租租金計收基準」規定辦理	107.01.01-107.12.31	年	1	18,350.00	18,350	黃朝洲、陳秋雄等2戶使用本市北投區大屯段2小段255地號，使用面積60.56平方公尺，依105年申報地價每平方公尺10,100元，以年息3%計算租金收入。
	依「臺北市市有土地出租租金計收基準」規定辦理	107.01.01-107.12.31	年	1	5,057.00	5,057	陳宗寶、陳進益使用本市北投區大屯段3小段470地號，使用面積13.17平方公尺，依105年申報地價每平方公尺12,800元，以年息3%計算租金收入。
	依「臺北市市有土地出租租金計收基準」規定辦理	107.01.01-107.12.31	年	1	28,635.00	28,635	邊青梅、蔡新玄、張趙彩霞、黃金龍、賴瑞花等5戶使用本市北投區大屯段3小段482地號，使用面積74.57平方公尺，依105年申報地價每平方公尺12,800元，以年息3%計算租金收入。
	依「臺北市市有土地出租租金計收基準」規定辦理	107.01.01-107.12.31	年	1	3,560.00	3,560	吳日勉使用本市北投區大屯段3小段473地號，使用面積9.27平方公尺，依105年申報地價每平方公尺12,800元，以年息3%計算租金收入。

# 臺北市政府工務局新建工程處

## 歲 入 明 細 表

中華民國107年度

單位：新臺幣元

科 目 名 稱	收 入 依 據	收 入 期 間	單 位	數 量	單 價	預 算 數	詳 細 計 算 及 說 明
	依「臺北市市有土地出租租金計收基準」規定辦理	107.01.01-107.12.31	年	1	7,922.00	7,922	羅悅玲使用本市北投區大屯段3小段469地號，使用面積20.63平方公尺，依105年申報地價每平方公尺12,800元，以年息3%計算租金收入。
	依「臺北市市有土地出租租金計收基準」規定辦理	107.01.01-107.12.31	年	1	2,304.00	2,304	潘敏芳、孫旭亮、余學敏等3戶使用本市北投區開明段1小段388地號，使用面積6平方公尺，依105年申報地價每平方公尺12,800元，以年息3%計算租金收入。
	依「臺北市市有土地出租租金計收基準」規定辦理	107.01.01-107.12.31	年	1	8,195.00	8,195	穆陳寶桂、曾高地等2戶使用本市北投區開明段1小段388-4地號，使用面積21.34平方公尺，依105年申報地價每平方公尺12,800元，以年息3%計算租金收入。
	依「臺北市市有土地出租租金計收基準」規定辦理	107.01.01-107.12.31	年	1	20,813.00	20,813	王和順使用本市北投區開明段3小段156地號，使用面積54.2平方公尺，依105年申報地價每平方公尺12,800元，以年息3%計算租金收入。
	依「臺北市市有土地出租租金計收基準」規定辦理	107.01.01-107.12.31	年	1	28,256.00	28,256	呂蘊美使用本市大安區瑞安段2小段227-3地號，使用面積8.19平方公尺，依105年申報地價每平方公尺115,000元，以年息3%計算租金收入。
	依「臺北市市有土地出租租金計收基準」規定辦理	107.01.01-107.12.31	年	1	7,113.00	7,113	何天助使用本市北投區行義段1小段113地號，使用面積91.19平方公尺，依105年申報地價每平方公尺2,600元，以年息3%計算租金收入。
	依「臺北市市有土地出租租金計收基準」規定辦理	107.01.01-107.12.31	年	1	7,383.00	7,383	卓靜宜使用本市文山區萬芳段2小段454-2、456-1地號，使用面積105.47平方公尺

# 臺北市政府工務局新建工程處

## 歲 入 明 細 表

7-3-35

中華民國107年度

單位：新臺幣元

科 目 名 稱	收 入 依 據	收 入 期 間	單 位	數 量	單 價	預 算 數	詳 細 計 算 及 說 明
	辦理						，依105年申報地價每平方公尺1,400元，以年息5%計算租金收入。
	依「臺北市市有土地出租租金計收基準」規定辦理	107.01.01-107.12.31	年	1	18,593.00	18,593	洪儷玲使用本市北投區大屯段3小段433地號，使用面積48.42平方公尺，依105年申報地價每平方公尺12,800元，以年息3%計算租金收入。
	依「臺北市市有土地出租租金計收基準」規定辦理	107.01.01-107.12.31	年	1	6,545.00	6,545	賴方靜使用本市北投區行義段2小段566地號土地，使用面積59.5平方公尺，依105年申報地價每平方公尺2,200元，以年息5%計算租金收入。
	依「臺北市市有土地出租租金計收基準」規定辦理	107.01.01-107.12.31	年	1	427,800.00	427,800	美國在台協會使用本市大安區瑞安段1小段134、232地號土地，使用面積124平方公尺，依105年申報地價每平方公尺115,000元，以年息3%計算租金收入。
	依「臺北市市有土地出租租金計收基準」規定辦理	107.01.01-107.12.31	年	1	17,020.00	17,020	臺北汽車客運股份有限公司使用本市南港區舊莊段2小段34、34-1地號土地，使用面積分別為200平方公尺及7平方公尺，依105年申報地價分別為每平方公尺1,646元及1,600元，以年息5%計算租金收入。
	依「臺北市市有土地出租租金計收基準」規定辦理	107.01.01-107.12.31	年	1	22,050.00	22,050	達宸工程實業有限公司使用本市北投區豐年段一小段792-1地號土地，使用面積70平方公尺，依105年申報地價每平方公尺6,300元，以年息5%計算租金收入。
	依「臺北市市有土地出租租金計收基準」規定辦理	107.01.01-107.12.31	年	1	5,400.00	5,400	永吉豐有限公司使用本市信義區犁和段一小段316-2地號土地，使用面積45平方公尺，依105年申報地價每平方公尺2,400元，以年息5%計算租金收入。

# 臺北市政府工務局新建工程處

## 歲 入 明 細 表

中華民國107年度

單位：新臺幣元

科 目 名 稱	收 入 依 據	收 入 期 間	單 位	數 量	單 價	預 算 數	詳 細 計 算 及 說 明
	依「臺北市市有土地出租租金計收基準」規定辦理	107.01.01-107.12.31	年	1	2,162,499.00	2,162,499	臺電公司輸變電工程處北區施工處使用本市內湖區舊宗段115地號土地，使用面積1,074平方公尺，依105年申報地價每平方公尺40,270元，以年息5%計算租金收入。
	依「臺北市市有土地出租租金計收基準」規定辦理	107.01.01-107.12.31	年	1	4,880.00	4,880	陳酪樺使用本市南港區新光段2小段486地號，使用面積101平方公尺，依105年申報地價每平方公尺1,600元，其中100平方公尺以年息3%計算、1平方公尺以年息5%計算租金收入。
	依「臺北市市有土地出租租金計收基準」規定辦理	107.01.01-107.12.31	年	1	15,040.00	15,040	李家誠(原李陸華)使用本市南港區新光段2小段486地號，使用面積228平方公尺，依105年申報地價每平方公尺1,600元，其中100平方公尺以年息3%計算、128平方公尺以年息5%計算租金收入。
	依「臺北市市有土地出租租金計收基準」規定辦理	107.01.01-107.12.31	年	1	3,792.00	3,792	林陳玉秋使用本市南港區新光段2小段486地號，使用面積79平方公尺，依105年申報地價每平方公尺1,600元，以年息3%計算租金收入。
	依「臺北市市有土地出租租金計收基準」規定辦理	107.01.01-107.12.31	年	1	1,387,743.00	1,387,743	臺電公司輸變電工程處北區施工處使用本市中山區金泰段1地號土地，使用面積124.16平方公尺，依105年申報地價每平方公尺110,736元；內湖區西湖段4小段403地號，使用面積183.92平方公尺，依105年申報地價每平方公尺76,152元，以年息5%計算租金收入。
	依「臺北市市有土地出租租金計收基準」規定辦理	107.01.01-107.12.31	年	1	22,472.00	22,472	黃愷使用本市中山區北安段2小段239地號，使用面積7平方公尺，依105年申報地價



# 臺北市政府工務局新建工程處

7-3-37

## 歲 入 明 細 表

中華民國107年度

單位：新臺幣元

科 目 名 稱	收 入 依 據	收 入 期 間	單 位	數 量	單 價	預 算 數	詳 細 計 算 及 說 明
	辦理						每平方公尺107,012元，以年息3%計算租金收入。
	依「臺北市市有土地出租租金計收基準」規定辦理	107.01.01-107.12.31	年	1	35,215.00	35,215	王金玲使用本市北投區大業段1小段190地號，使用面積0.53平方公尺，依105年申報地價每平方公尺59,683元，以年息3%計算租金收入；同段190-1、230、231、232地號，使用面積共21.26平方公尺，依105年申報地價每平方公尺53,726元，以年息3%計算租金收入。
	依「臺北市市有土地出租租金計收基準」規定辦理	107.01.01-107.12.31	年	1	3,536.00	3,536	周桂芬使用本市北投區泉源段3小段129、129-1、134地號，使用面積58.93平方公尺，依105年申報地價每平方公尺2,000元，以年息3%計算租金收入。
	依「臺北市市有土地出租租金計收基準」規定辦理	107.01.01-107.12.31	年	1	10,560.00	10,560	林壁媛使用本市北投區開明段3小段156地號，使用面積27.5平方公尺，依105年申報地價每平方公尺12,800元，以年息3%計算租金收入。
	依「臺北市市有土地出租租金計收基準」規定辦理	107.01.01-107.12.31	年	1	35,982.00	35,982	劉文章使用本市士林區翠山段2小段691、695地號，使用面積3.31平方公尺，依105年申報地價每平方公尺6,700元，以年息5%計算租金收入；士林區翠山段2小段690地號，使用面積144.1平方公尺，依105年申報地價每平方公尺6,700元，其中100平方公尺以年息3%計算、44.1平方公尺以年息5%計算租金收入。
	依「臺北市市有土地出租租金計收基準」規定辦理	107.01.01-107.12.31	年	1	7,035.00	7,035	劉銘章使用本市士林區翠山段2小段691地號，使用面積35平方公尺，依105年申報地價每平方公尺6,700元，以年息3%計算

# 臺北市政府工務局新建工程處

## 歲 入 明 細 表

中華民國107年度

單位：新臺幣元

科 目 名 稱	收 入 依 據	收 入 期 間	單 位	數 量	單 價	預 算 數	詳 細 計 算 及 說 明
	依「臺北市市有土地出租租金計收基準」規定辦理	107.01.01-107.12.31	年	1	4,800.00	4,800	租金收入。 張楊月英使用本市南港區新光段2小段486地號，使用面積100平方公尺，依105年申報地價每平方公尺1,600元，以年息3%計算租金收入。
	依「臺北市市有土地出租租金計收基準」規定辦理	107.01.01-107.12.31	年	1	611,030.00	611,030	臺電公司台北供電區營運處及輸變電工程處北區施工處使用本市士林區陽明段4小段712地號土地，使用面積203平方公尺，依105年申報地價每平方公尺60,200元，以年息5%計算租金收入。
	依「臺北市市有土地出租租金計收基準」規定辦理	107.01.01-107.12.31	年	1	38,600.00	38,600	宏欣有限公司使用本市北投區八仙段2小段89-2、207-4、207-9地號土地，使用面積96.5平方公尺，依105年申報地價每平方公尺8,000元，以年息5%計算租金收入。
	依「臺北市市有土地出租租金計收基準」規定辦理	107.01.01-107.12.31	年	1	628.00	628	林麗雪使用本市士林區溪山段3小段65-2、66-2地號土地，使用面積15.5平方公尺，依105年申報地價每平方公尺810元，以年息5%計算租金收入。
	依「臺北市市有土地出租租金計收基準」規定辦理	107.01.01-107.12.31	年	1	4,445.00	4,445	林麗玲使用本市北投區行義段1小段512、513、535地號土地，使用面積40.41平方公尺，依105年申報地價每平方公尺2,200元，以年息5%計算租金收入。
	依「臺北市市有土地出租租金計收基準」規定辦理	107.01.01-107.12.31	年	1	4,052,664.00	4,052,664	大都會汽車客運、大南汽車、首都客運、台北客運股份有限公司使用本市士林區陽明段4小段712地號土地，使用面積2,244平方公尺，依105年申報地價每平方公尺6

# 臺北市政府工務局新建工程處

## 歲 入 明 細 表

7-3-39

中華民國107年度

單位：新臺幣元

科 目 名 稱	收 入 依 據	收 入 期 間	單 位	數 量	單 價	預 算 數	詳 細 計 算 及 說 明
	依「臺北市市有土地出租租金計收基準」規定辦理	107.01.01-107.12.31	年	1	2,116.00	2,116	0,200元，以年息3%計算租金收入。
	依「臺北市市有土地出租租金計收基準」規定辦理	107.01.01-107.12.31	年	1	1,485.00	1,485	廖平快使用本市士林區至善段1小段336-1地號土地，使用面積13.65平方公尺，依105年申報地價每平方公尺3,100元，以年息5%計算租金收入。
	依「臺北市市有土地出租租金計收基準」規定辦理	107.01.01-107.12.31	年	1	1,770,473.00	1,770,473	黃勝義使用本市士林區溪山段3小段45、60、60-1、68-1、74-2地號國有土地及同區段59-1、59-2、69-2地號市有土地，市有土地使用面積36.66平方公尺，依105年申報地價每平方公尺810元，以年息5%計算租金收入。
	依「臺北市政府加強清理及處理被占用市產計畫」及「臺北市市有房地被無權占用使用補償金計收原則」規定辦理	107.01.01-107.12.31	年	1	6,172,329.00	6,172,329	中國信託商業銀行股份有限公司使用本市南港區經貿段44地號土地，使用面積265.5平方公尺，依105年申報地價每平方公尺133,369元，以年息5%計算租金收入。
	依「臺北市市有土地出租租金計收基準」規定辦理	107.01.01-107.12.31	年	1	317,776.00	317,776	無權占用市有土地使用補償金收入。
	依「臺北市市有土地出租租金計收基準」規定辦理	107.01.01-107.12.31	年	1	317,776.00	317,776	臺電公司161仟伏松山~內湖第1號及松山~民權第1號輸電線路鐵塔土地使用本市松山區寶清段一小段91地號市有土地，使用面積99.15平方公尺，依105年申報地價每平方公尺64,100元，以年息5%計算租金收入。(新增)

# 臺北市政府工務局新建工程處

## 歲入項目說明提要

經常門

中華民國107年度

單位：新臺幣元

科目	6款50項2目1節	來源別子目及細目編號與名稱	060401 廢舊物資售價 廢舊物資售價	預算金額	47,200元	承辦單位	秘書室
歲 入 項 目 說 明							
<p>一、項目內容：財產報廢及廢品處理收入。</p> <p>二、法令依據：依本府105年12月2日府財產字第10531323800號函修正「臺北市市有財產報廢處理原則」規定辦理。</p> <p>三、計算方法：財產報廢處理、變賣廢品等收入，預計本年度預算收入47,200元。</p> <p>四、實施進度：自民國107年1月1日起至民國107年12月31日止。</p> <p>五、完成方法：按實際收入數額隨時繳庫。</p> <p>六、預期成果：增裕庫收。</p>							

臺北市政府工務局新建工程處  
歲 入 明 細 表

7-3-41

中華民國107年度

單位：新臺幣元

科 目 名 稱	收 入 依 據	收 入 期 間	單 位	數 量	單 價	預 算 數	詳 細 計 算 及 說 明
廢舊物資售價	依「臺北市市有財產報廢處理原則」規定辦理	107.01.01-107.12.31	年	1	47,200.00	47,200 47,200	財產報廢及變賣廢品等收入。

# 臺北市政府工務局新建工程處

## 歲入項目說明提要

經常門

中華民國107年度

單位：新臺幣元

科目	9款1項1目1節	來源別子目及 細目編號與名稱	090101 捐獻收入 一般捐獻	預算金額	3,837,900元	承辦單位	配合科
歲		入		項		目	
說		明		明		明	
<p>一、項目內容：代辦道路工程補償費收入。</p> <p>二、法令依據：(一)依本府106年1月9日與松山慈惠堂簽訂「變更臺北市信義區福德段四小段135地號等土地都市計畫案」之協議書辦理。 (二)依都市更新條例第53條及江陵機電股份有限公司106年3月29日申請函辦理。</p> <p>三、計算方法：土地徵收費用、地上物補償費及工作費加上市價查估費、登報費以及登記規費計算，預計本年度預算收入3,837,900元。</p> <p>四、實施進度：自民國107年1月1日起至107年12月31日止。</p> <p>五、完成方法：依各級政府機關互相撥用公有不動產之有償與無償劃分原則及土地徵收條例等相關規定，辦理土地取得。</p> <p>六、預期成果：土地完成取得後，辦理道路開闢，以利人車通行與市容美化，增進公益與市政建設。</p>							

臺北市政府工務局新建工程處  
歲 入 明 細 表

7-3-43

中華民國107年度

單位：新臺幣元

科 目 名 稱	收 入 依 據	收 入 期 間	單 位	數 量	單 價	預 算 數	詳 細 計 算 及 說 明
一般捐獻	依本府106年1月9日與松山慈惠堂簽訂「變更臺北市信義區福德段四小段135地號等土地都市計畫案」之協議書辦理	107.01.01-107.12.31	年	1	2,623,100.00	3,837,900 2,623,100	道路工程補償費收入，補償費估算(土地徵收費用、地上物補償費及工作費)，另加上市價查估費、登報費以及登記規費計算(收支併列)(新增)。
	依都市更新條例第53條及江陵機電股份有限公司106年3月29日申請函辦理	107.01.01-107.12.31	年	1	1,214,800.00	1,214,800	都市更新實施者捐獻收入，預估107年1月1日土地公告現值估算有償撥用費用並加上工作費及相關規費計算(收支併列)(新增)。

# 臺北市政府工務局新建工程處

## 歲入項目說明提要

經常門

中華民國107年度

單位：新臺幣元

科目	10款47項1目1節	來源別子目及 細目編號與名稱	100202 雜項收入 其他雜項收入	預算金額	19,000,000元	承辦單位	工務科、秘書室、 養護隊
歲		入		項		目	
說		明		明		明	
<p>一、項目內容：(一)招標圖說收入。 (二)其他零星雜項收入。 (三)刨除料回收金。 (四)配借住職務宿舍扣繳之房租津貼及宿舍使用費收入。</p> <p>二、法令依據：(一)依「政府採購法」等規定辦理。 (二)依「預算法」、「會計法」及相關規定辦理。 (三)依104年3月31日府授工土字第10430113300號「臺北市工程施工規範」規定辦理。 (四)依據行政院105年8月12日院授人給字第1050050691號函修正「全國軍公教員工待遇支給要點」及本府105年11月17日府秘總字第10531734500號函修正「臺北市政府所屬各機關學校職務宿舍設置管理要點」規定辦理。</p> <p>三、計算方法：(一)依書面及電子領標收費標準，書面領標按工程圖說工本費每份約200元~10,000元不等計列，電子領標則依書面販售其價格之五分之一至十分之一計列，預計本年度預算收入200,000元。 (二)其他零星雜項收入，預計本年度預算收入10,000元。 (三)瀝青混凝土刨除料回收，預計本年度預算收入18,641,872元。 (四)依居住公有宿舍人員其職等扣繳房租津貼及宿舍使用費收入計收方式計算，預計本年度預算收入148,128元。</p> <p>四、實施進度：自民國107年1月1日起至民國107年12月31日止。</p> <p>五、完成方法：(一)按實際收入數隨時繳庫。 (二)按月辦理繳庫。</p> <p>六、預期成果：增裕庫收。</p>							



臺北市政府工務局新建工程處  
歲 入 明 細 表

7-3-45

中華民國107年度

單位：新臺幣元

科 目 名 稱	收 入 依 據	收 入 期 間	單 位	數 量	單 價	預 算 數	詳 細 計 算 及 說 明
其他雜項收入	依「政府採購法」等規定辦理	107.01.01-107.12.31	年	1	200,000.00	19,000,000 200,000	依據招標文件出售圖說，分為兩種方式： 1. 書面領標：按工本費每份約10,000元、8,000元、6,000元、3,000元、1,000元、600元、300元、200元不等計列。 2. 電子領標：依書面招標文件販售價格，於1萬元以下，收取其價格五分之一；超過1萬元，則收取其價格十分之一。 3. 以上1-2項共計如列數。
	依「預算法」、「會計法」及相關規定辦理	107.01.01-107.12.31	年	1	10,000.00	10,000	其他零星雜項收入。
	依「臺北市工程施工規範」規定辦理	107.01.01-107.12.31	年	1	18,641,872.00	18,641,872	刨除料回收金。
	依「全國軍公教員工待遇支給要點」及「臺北市政府所屬各機關學校職務宿舍設置管理要點」規定辦理	107.01.01-107.12.31	年	1	148,128.00	148,128	配借住職務宿舍扣繳之房租津貼及宿舍使用費收入： 1. 每月890元x1人x12月=10,680元。 2. 每月960元x2人x12月=23,040元。 3. 每月990元x2人x12月=23,760元。 4. 每月1,060元x3人x12月=38,160元。 5. 每月1,075元x1人x12月=12,900元。 6. 每月3,299元x1人x12月=39,588元。 7. 以上1-6項共計如列數。

# 臺北市政府工務局新建工程處

## 歲出計畫提要及分支項目概況表

中華民國107年度

單位：新臺幣元

工作計畫名稱及編號	330101行政管理	承辦單位	人事室、秘書室、會計室、政風室、資訊室	預算金額	655,338,029 元
-----------	------------	------	---------------------	------	---------------

一、本工作計畫上年度預算數118,932,591元，前年度決算數267,017,182元。

二、本年度計畫內容及預期成果：

(一) 計畫內容：依本處組織規程分層業務職掌辦理一般、會計、人事、政風、資訊業務等一般行政配合工作，其工作內容如下：

1. 一般業務：依事實需要因應時宜處理行政工作及秘書、機要文書、出納、庶務、保管檔案等工作，並執行施政計畫擬訂考核工作、公共關係、研究發展、管制考核工作，加強改進便民服務措施。
2. 會計業務：配合施政計畫，強化預算與計畫之執行，依照有關法令及作業程序加強內部審核及預算控制，並依規定辦理概、預算編製、月報、保留、決算及統計等工作。
3. 人事業務：依人事相關法令規章辦理組織編制、人事任免、遷調、勤惰管理、獎懲考核、訓練進修、文康、福利互助及退撫照顧等工作。
4. 政風業務：推動政風法令宣導，研訂具體防弊措施，舉辦安全講習，辦理機關員工貪瀆不法之預防、發掘及處理檢舉事項，公務機密維護及機關設施維護工作。
5. 資訊業務：賡續推動辦公室自動化，建立各項業務電腦化之作業環境，進行人員電腦訓練並推動應用系統上線作業，暨賡續進行系統軟硬體維護作業。

(二) 預期成果：

1. 一般業務：擬定並嚴密管考年度施政計畫，使計畫如期如質完成，提高行政及為民服務績效。
2. 會計業務：本符合效益之原則切實而嚴謹的編列、執行預算，使預算與計畫密切配合，充分發揮財務管理之功能，輔助本處業務積極推展。
3. 人事業務：藉由有效之人事管理，促進組織運作之健全；使業務計畫順利推行；增進員工身心健康。
4. 政風業務：澄清吏治，防止洩露公務機密，防範不法破壞事件，確保機關安全。
5. 資訊業務：增建公文電腦網路連線，以達公文管理電腦化目的，提供本處及時、有效之行政資訊；協助科室業務電腦化之規劃運用，提高行政運作效率。

三、分支項目及用途別科目預算明細表：

7 款 3 項 1 目 1 節 分支項目及用途別科目	預 算 數	說 明				內 容
		單 位	數 量	單 價	金 額	
一、人員維持費	645,737,241					較上年度預算數 97,470,884元，增加 548,266,357元。
人事費	645,737,241					
法定編制人員待遇	211,626,900	年	1	211,626,900	211,626,900	職員366人薪津(詳人事費分析表)。
約聘僱人員待遇	42,653,832	年	1	41,840,040	41,840,040	聘用79人人事費(詳聘僱人員薪津及保險

臺北市政府工務局新建工程處  
歲出計畫提要及分支項目概況表

7-3-47

中華民國107年度

單位：新臺幣元

7 款 3 項 1 目 1 節	預 算 數	說 明				
分支項目及用途別科目		單 位	數 量	單 價	金 額	內 容
						費彙計表)。
技工及工友待遇	130,450,020	年	1	813,792	813,792	約僱2人人事費(詳聘僱人員薪津及保險費彙計表)。
獎金	72,687,230	年	1	130,450,020	130,450,020	職工343人工資(詳人事費分析表)。
		年	1	24,595,885	24,595,885	依考績法規定核發之獎金。
		年	1	48,091,345	48,091,345	依規定核發之年終工作獎金。
其他給與	14,487,528	年	1	4,107,648	4,107,648	休假補助費。
		人、月、段	228x12x1	630	1,723,680	員工上下班交通費。
		人、月、段	561x12x2	630	8,482,320	員工上下班交通費。
		人、月、段	23x12x1	630	173,880	替代役役男上下班交通費。
退休離職儲金	80,187,303	年	1	60,100,299	60,100,299	提撥勞工退休準備金。
		年	1	2,559,312	2,559,312	提撥約聘僱人員離職儲金。
		年	1	17,527,692	17,527,692	提撥退撫基金。
保險	37,208,796	年	1	14,960,232	14,960,232	職員及職工健保費。
		年	1	6,449,088	6,449,088	職員公保費。

臺北市政府工務局新建工程處  
歲出計畫提要及分支項目概況表

中華民國107年度

單位：新臺幣元

7 款 3 項 1 目 1 節 分支項目及用途別科目	預 算 數	說 明					
		單 位	數 量	單 價	金 額	內 容	
二、一般業務	27,000,000	年	1	10,511,592	10,511,592	職工勞保費。	
		年	1	3,240,672	3,240,672	約聘僱勞保費。	
		年	1	2,047,212	2,047,212	約聘僱健保費。	
		年	1	27,000,000	27,000,000	職工退休退職給付。	
		年	1	13,884,632	13,884,632	不休假出勤加班費。	
		年	1	15,183,220	15,183,220	本處員工辦理各項業務超時加班費。	
		年	1	367,780	367,780	府會聯絡員加班費。	
		4,786,598				較上年度預算數 16,253,652元，減少 11,467,054元。	
		業務費	4,786,598				
		水電費	215,088				
通訊費	661,248	年	1	12,192	12,192	永吉、民權、五分埔、公館圓環(福和)倉庫水費。	
		年	1	202,896	202,896	永吉、民權、五分埔、公館圓環(福和)倉庫電費。	
		件	18000	25	450,000	寄發公文郵件費用。	
		部、月	27x12	652	211,248	電話費。	
稅捐及規費	144,080						

臺北市政府工務局新建工程處  
歲出計畫提要及分支項目概況表

7-3-49

中華民國107年度

單位：新臺幣元

7 款 3 項 1 目 1 節 分支項目及用途別科目	預 算 數	說 明						
		單 位	數 量	單 價	金 額	內 容		
保險費	25,372	年	1	89,840	89,840	公務車輛使用牌照稅(詳車輛明細表)。		
		年	1	49,440	49,440	公務車輛燃料使用費(詳車輛明細表)。		
		年	1	4,800	4,800	公務車輛檢驗費(詳車輛明細表)。		
		人、年	21x1	180	3,780	志工保險費。		
		年	1	21,592	21,592	公務車輛保險費(詳車輛明細表)。		
按日按件計資酬金	15,000	次	1	15,000	15,000	建築物消防安全設備檢測費。		
物品	356,624	年	1	7,280	7,280	公務用參考刊物書籍。		
		年	1	5,000	5,000	辦理出納事務用帳簿、橡皮章等消耗用品。		
		年	1	1,400	1,400	永吉倉庫等省能照明設施耗材。		
		年	1	342,944	342,944	公務車輛油料費(詳車輛明細表)。		
		月	12	5,000	60,000	永吉倉庫保全專線月租費及服務費。		
		臺、月、張	12x12x3800	0.7	383,040	影印機使用費。		
		張	416667	1.2	500,000	永久保存檔案掃描。		
		人、月	366x12	360	1,581,120	統籌業務費，按職員每人每月360元編列。		
		一般事務費	2,864,750					

## 臺北市政府工務局新建工程處 歲出計畫提要及分支項目概況表

中華民國107年度

單位：新臺幣元

7 款 3 項 1 目 1 節 分支項目及用途別科目	預 算 數	說 明				
		單 位	數 量	單 價	金 額	內 容
特別費 房屋建築養護費	180,000 80,674	人、月	343x12	50	205,800	統籌業務費，按技工、工友及駕駛每人每月50元編列。
		人、月	81x12	120	116,640	統籌業務費，按約聘僱人員每人每月120元編列。
		人次	165	110	18,150	志工餐點及交通補助。
		人、月	1x12	15,000	180,000	處長特別費。
		棟、年	1x1	4,510	4,510	鋼筋混凝土造倉庫1棟(永吉倉庫353.5坪)，每棟30坪以內者按年編列4,510元。
		坪、年	323.50x1	110	35,585	前項超過30坪部分，每增加1坪增列110元。
		棟、年	1x1	4,510	4,510	鋼筋混凝土造倉庫1棟(民權倉庫188.4坪)，每棟30坪以內者按年編列4,510元。
		坪、年	158.40x1	110	17,424	前項超過30坪部分，每增加1坪增列110元。
		棟、年	1x1	4,510	4,510	鋼筋混凝土造倉庫1棟(五分埔倉庫44.5坪)，每棟30坪以內者按年編列4,510元。
		坪、年	14.50x1	110	1,595	前項超過30坪部分，每增加1坪增列110元。
		棟、年	1x1	4,510	4,510	鋼筋混凝土造倉庫1棟(公館圓環倉庫103坪)，每棟30坪以內者按年編列4,510元。
坪、年	73x1	110	8,030	前項超過30坪部分，每增加1坪增列110元		

臺北市政府工務局新建工程處  
歲出計畫提要及分支項目概況表

7-3-51

中華民國107年度

單位：新臺幣元

7 款 3 項 1 目 1 節 分支項目及用途別科目	預 算 數	說 明				
		單 位	數 量	單 價	金 額	內 容
車輛及辦公器具養護費	233,312	臺、年	2x1	2,056	4,112	冷氣機養護費。
		年	1	229,200	229,200	公務車輛養護費(詳車輛明細表)。
設施及機械設備養護費	10,450	年	1	10,450	10,450	消防器材更新維護。
三、會計業務	117,020					較上年度預算數 183,620元，減少 66,600元。
業務費	117,020					
物品	1,900	年	1	1,900	1,900	辦理會計業務用檔案夾、橡皮章等消耗品。
一般事務費	115,120	本	267	105	28,035	印製單位預算書費用(含預算案及法定預算)。
		年	1	58,135	58,135	印製會計帳簿、書表等費用。
		本	150	105	15,750	分攤印製主管預算書費用(含預算案及法定預算)。
		本	220	60	13,200	分攤印製追加(減)預算書費用(含預算案及法定預算)。
四、人事業務	1,800,805					較上年度預算數 1,619,445元，增加 181,360元。
業務費	1,800,805					

臺北市政府工務局新建工程處  
歲出計畫提要及分支項目概況表

中華民國107年度

單位：新臺幣元

7 款 3 項 1 目 1 節 分支項目及用途別科目	預 算 數	說 明				
		單 位	數 量	單 價	金 額	內 容
教育訓練費	186,000	人、年	31x1	6,000	186,000	考試錄取人員集中實務訓練（新增）。
按日按件計資酬金	4,800	節	6	800	4,800	新進人員各項業務講習內聘講師鐘點費。
物品	11,957	年	1	4,631	4,631	辦理人事業務績效考核用文具紙張購置費。
		年	1	2,286	2,286	公務用參考刊物書籍。
一般事務費	1,592,960	個	4	1,260	5,040	差勤指紋機耗材(三稜鏡)。
		年	1	12,960	12,960	印製人事業務用各種表冊、外勤加班單及人事考核表冊等印刷費。
車輛及辦公器具養護費	5,088	人、年	790x1	2,000	1,580,000	文康活動費。
		臺	4	1,272	5,088	差勤刷卡機管理維護費。
五、政風業務	24,365					較上年度預算數 36,575元，減少 12,210元。
業務費	24,365					
按日按件計資酬金	9,600	節	6	1,600	9,600	法紀常識訓練講授鐘點費。
物品	14,765	年	1	10,020	10,020	各項講習宣導及政風宣導品等費用。
		年	1	4,745	4,745	受理檢舉專用信箱辦理政風訪查、問卷調查及政風業務相關用品等費用。



臺北市政府工務局新建工程處  
歲出計畫提要及分支項目概況表

7-3-53

中華民國107年度

單位：新臺幣元

7 款 3 項 1 目 1 節	預 算 數	說 明				
分支項目及用途別科目		單 位	數 量	單 價	金 額	內 容
六、資訊業務	2,872,000					較上年度預算數 3,368,415元，減少 496,415元。
業務費	2,872,000					
教育訓練費	72,000	年	1	72,000	72,000	電腦訓練費。
物品	1,300,000	年	1	200,000	200,000	資訊用品及零組件(分批)。
		年	1	1,100,000	1,100,000	電腦耗材(分批)。
資訊服務費	1,500,000	年	1	1,500,000	1,500,000	電腦設備及軟硬體維護費(分批)。



# 臺北市政府工務局新建工程處

## 歲出計畫提要及分支項目概況表

7-3-55

中華民國107年度

單位：新臺幣元

工作計畫名稱及編號	330201工程管理	承辦單位	養護隊、工務科、品管科、規設科、配合科、機電科、挖管科、維護科、共管科、建築科	預算金額	173,325,529 元
-----------	------------	------	---	------	---------------

一、本工作計畫上年度預算數652,879,548元，前年度決算數633,583,316元。

二、本年度計畫內容及預期成果：

(一) 計畫內容：

1. 辦理全市道路側溝、蓋板、道路擋土牆、瀝青混凝土路面補洞、瀝青路面整修銑刨鋪裝、路基翻修、人行道紅磚修復、護欄整修等維護加強道路及災害之搶修及市區人孔、人行道欄杆妨礙行人穿越道之改善；同時加強辦理全市街路巷弄名牌之增、補設及改善更新等業務。
2. 辦理人行陸橋、人行地下道、車行陸橋、車行地下道、跨河橋、隧道、地下道監控系統之維護及車行地下道通風設備、隧道通風之養護；同時配合國防部辦理民防軍勤演習訓練及民防人員調訓業務。
3. 辦理本處現有車輛及機械設備（傾卸工程車、道路補修車、高空作業車、吊桿工程車、裝載挖掘兩用機、挖土機、瀝青鋪道機、三輪壓路機等車輛及設備）之維護及檢修，使其均能保持勤用狀況，俾利道路維修之需。
4. 依道路更新計畫辦理部分路段銑刨整修加鋪工程，於年度開始後由本處各分隊依預定計畫派工配合購置瀝青合材，辦理路面整修工作，並以銑刨整修加鋪及針對路面下陷部分，局部翻修路基方式改善。

(二) 預期成果：

1. 維護本市道路路面及護坡完整，落實馬路要平、側溝要通之市政政策，強化本市道路排水功能，減少路面積水狀況，消弭水患，保障市民財產安全。
2. 保養各種橋涵、隧道等，維護木材橋材及跨河橋，保持交通順暢；保養地下道及監控系統，並與警察局及各分隊連線，確保市民行路之安全，配合國防軍需戰備。
3. 維護各種車輛機械，保持良好性能，俾利各項養護工程工作效率及施工品質之提升，並肩負起災害搶修重任。
4. 徹底改善逾齡道路，避免因加鋪造成路拱暨排水不良，對本市路面老化道路予以整修，使其均能達到順暢、平整之目標，確保交通安全及美化市容。

三、分支項目及用途別科目預算明細表：

7 款 3 項 2 目 1 節	預 算 數	說 明				
分支項目及用途別科目		單 位	數 量	單 價	金 額	內 容
一、道路養護	29,170,478					較上年度預算數 41,642,102元，減少 12,471,624元。
業務費	29,170,478					
水電費	1,800,000	年	1	240,000	240,000	道路養護各分隊水費。
		年	1	1,560,000	1,560,000	道路養護各分隊電費。

臺北市政府工務局新建工程處  
歲出計畫提要及分支項目概況表

中華民國107年度

單位：新臺幣元

7 款 3 項 2 目 1 節 分支項目及用途別科目	預 算 數	說 明				
		單 位	數 量	單 價	金 額	內 容
通訊費	552,000	部、月	46x12	1,000	552,000	電話費。
稅捐及規費	25,360	年	1	11,230	11,230	公務車輛使用牌照稅(詳車輛明細表)。
		年	1	13,380	13,380	公務車輛燃料使用費(詳車輛明細表)。
		年	1	750	750	公務車輛檢驗費(詳車輛明細表)。
保險費	406,680	人、年	385x1	1,000	385,000	參與救災及災後復原重建工作人員投保額外保險保險費。
		年	1	21,680	21,680	公務車輛保險費(詳車輛明細表)。
按日按件計資酬金	876,200	年	1	800,000	800,000	道路養護等國家賠償訴訟案件委請律師費用。
		次	1	76,200	76,200	建築物消防安全設備檢測費。
物品	16,215,648	年	1	10,760,500	10,760,500	分批外購瀝青混凝土。
		年	1	3,172,840	3,172,840	道路養護用材料及維護用品(含防汛搶險及庫房工舍值勤人員所需物品)。
		只	10000	125	1,250,000	防汛材料：砂袋(含砂)。
		只	5000	85	425,000	防汛材料：砂袋。
		年	1	200,000	200,000	公務稽查用數位相機更新、維護及耗材費。

臺北市政府工務局新建工程處  
歲出計畫提要及分支項目概況表

7-3-57

中華民國107年度

單位：新臺幣元

7 款 3 項 2 目 1 節	預 算 數	說 明				
分支項目及用途別科目		單 位	數 量	單 價	金 額	內 容
委辦費	70,000	人、雙	270x1	950	256,500	道路養護現場操作人員工作鞋(含鋼頭)。
		年	1	150,808	150,808	公務車輛油料費(詳車輛明細表)。
		年	1	70,000	70,000	工程重機械編管費用。 1. 宣導相關法令依據及並辦理工程重機械編管及運用講習。 2. 調查及訪查並完成本市工程重機械及操作人員編管之資料建檔與更新。 3. 戰時及緊急救災期間，能及時配合本府徵(租)用重機械相關作業。 4. 總經費明細如下： (1) 工程重機械編管及操業人員調查44,200元。 (2) 工程重機械編管及操業人員講習訓練25,800元。
一般事務費	5,300,742	年	1	50,000	50,000	道路巡視使用報表卷夾及申請表印刷費及相關公務用品等。
		套	275	2,600	715,000	道路養護現場操作人員工作服(冬服1,800元、夏服800元)。
		年	1	100,000	100,000	道路養護等訴訟案件所需訴訟、鑑定等費用。
		臺、月、張	8x12x6953	0.7	467,242	影印機使用費。
		年	1	350,000	350,000	政策宣導用品費。
		人、件	270x1	450	121,500	道路養護現場操作人員反光背心。

臺北市政府工務局新建工程處  
歲出計畫提要及分支項目概況表

中華民國107年度

單位：新臺幣元

7 款 3 項 2 目 1 節	預 算 數	說 明				
分支項目及用途別科目		單 位	數 量	單 價	金 額	內 容
房屋建築養護費	174,905	年	1	700,000	700,000	各分隊場辦公房舍保全系統費。
		人、年	273x1	3,000	819,000	員工健康檢查費。
		人次	24725	80	1,978,000	辦理道路管理等業務逾時誤餐餐盒費用。
		棟、年	1x1	7,650	7,650	加強磚造庫房1棟(景美庫房120坪)，每棟30坪以內者按年編列5,100元，又使用年限達30年以上者按前項標準增加50%編列。
		坪、年	90x1	225	20,250	前項超過30坪部分，每增加1坪增列150元，又使用年限達30年以上者按前項標準增加50%編列。
		棟、年	1x1	7,650	7,650	加強磚造辦公房舍1棟(長春路辦公房舍104坪)，每棟30坪以內者按年編列5,100元，又使用年限達30年以上者按前項標準增加50%編列。
		坪、年	74x1	225	16,650	前項超過30坪部分，每增加1坪增列150元，又使用年限達30年以上者按前項標準增加50%編列。
		棟、年	1x1	4,510	4,510	鋼筋混凝土造辦公房舍1棟(北投致遠3路辦公房舍467坪)，每棟30坪以內者按年編列4,510元。
坪、年	437x1	110	48,070	前項超過30坪部分，每增加1坪增列110元。		

臺北市政府工務局新建工程處  
歲出計畫提要及分支項目概況表

7-3-59

中華民國107年度

單位：新臺幣元

7 款 3 項 2 目 1 節	預 算 數	說 明				
分支項目及用途別科目		單 位	數 量	單 價	金 額	內 容
車輛及辦公器具養護費	117,343	棟、年	1x1	5,100	5,100	加強磚造辦公房舍1棟(中華路2段辦公房舍177坪)，每棟30坪以內者按年編列5,100元。
		坪、年	147x1	150	22,050	前項超過30坪部分，每增加1坪增列150元。
		棟、年	1x1	7,650	7,650	加強磚造倉庫1棟(景美倉庫60坪)，每棟30坪以內者按年編列5,100元，又使用年限達30年以上者按前項標準增加50%編列。
		坪、年	30x1	225	6,750	前項超過30坪部分，每增加1坪增列150元，又使用年限達30年以上者按前項標準增加50%編列。
		棟、年	1x1	7,650	7,650	加強磚造辦公房舍1棟(民權東路辦公房舍123坪)，每棟30坪以內者按年編列5,100元，又使用年限達30年以上者按前項標準增加50%編列。
		坪、年	93x1	225	20,925	前項超過30坪部分，每增加1坪增列150元，又使用年限達30年以上者按前項標準增加50%編列。
		年	1	24,603	24,603	辦公室器材維護修理費。
設施及機械設備養護費	200,000	年	1	92,740	92,740	公務車輛養護費(詳車輛明細表)。
		年	1	100,000	100,000	道路檢測設備更新及維護。
		年	1	100,000	100,000	道路公共藝術作品維護。

臺北市政府工務局新建工程處  
歲出計畫提要及分支項目概況表

中華民國107年度

單位：新臺幣元

7 款 3 項 2 目 1 節 分支項目及用途別科目	預 算 數	說 明				
		單 位	數 量	單 價	金 額	內 容
資訊服務費	3,200,000	年	1	3,200,000	3,200,000	道路管理系統維護費(分批)。
短程車資	231,600	年	1	231,600	231,600	辦理道路管理等業務交通費。
二、橋涵養護	58,451,753					較上年度預算數 58,564,905元，減少 113,152元。
業務費	58,451,753					
水電費	12,838,373	年	1	50,000	50,000	橋涵機電設施、場所及橋涵養護分隊辦公室等水費。
		年	1	12,788,373	12,788,373	橋涵機電設施、場所及橋涵養護分隊辦公室等電費。
通訊費	4,236,000	部、月	3x12	1,000	36,000	電話費。
		年	1	4,200,000	4,200,000	人車地下道及陸橋安全監測系統傳輸數據線路電話費。
按日按件計資酬金	25,612	年	1	25,612	25,612	民防搶修隊常年訓練及配合萬安、防汛等演習使用費。
物品	353,757	年	1	315,757	315,757	橋涵養護現場操作人員所需清潔工具、消耗用品及維護用樹脂。
		人、雙	40x1	950	38,000	橋涵養護現場操作人員工作鞋(含鋼頭)。
一般事務費	1,254,391					



臺北市政府工務局新建工程處  
歲出計畫提要及分支項目概況表

7-3-61

中華民國107年度

單位：新臺幣元

7 款 3 項 2 目 1 節	預 算 數	說 明				
分支項目及用途別科目		單 位	數 量	單 價	金 額	內 容
房屋建築養護費	121,050	年	1	18,000	18,000	橋涵管理及養護所需報表卷夾、申請表印刷費及相關公務用品等。
		套	40	2,600	104,000	橋涵養護現場操作人員工作服(冬服1,800元、夏服800元)。
		臺、月、張	1x12x5293	0.7	44,461	影印機使用費。
		人、件	40x1	450	18,000	橋涵養護現場操作人員反光背心。
		年	1	24,650	24,650	民防搶修隊常年訓練文具紙張、禮堂佈置費及雜費。
		年	1	400,000	400,000	地震演習等所需費用。
		人次	8066	80	645,280	辦理橋涵管理等業務逾時誤餐餐盒費用。
		棟、年	1x1	7,650	7,650	加強磚造戰備材倉庫1棟(成功路倉庫260坪)，每棟30坪以內者按年編列5,100元，又使用年限達30年以上者按前項標準增加50%編列。
		坪、年	230x1	225	51,750	前項超過30坪部分，每增加1坪增列150元，又使用年限達30年以上者按前項標準增加50%編列。
		棟、年	1x1	7,650	7,650	地下道機房1棟(忠孝西路博愛路口地下道機房8坪)，每棟30坪以內者按年編列5,100元，又使用年限達30年以上者按前項標準增加50%編列。
棟、年	1x1	5,100	5,100	加強磚造倉庫1棟(光復路倉庫70坪)，每		

臺北市政府工務局新建工程處  
歲出計畫提要及分支項目概況表

中華民國107年度

單位：新臺幣元

7 款 3 項 2 目 1 節 分支項目及用途別科目	預 算 數	說 明				
		單 位	數 量	單 價	金 額	內 容
		坪、年	40x1	150	6,000	棟30坪以內者按年編列5,100元。 前項超過30坪部分，每增加1坪增列150元。
		棟、年	4x1	5,100	20,400	地下道機房4棟(公館車行地下道機房6坪、林森南路車行地下道機房5坪、基隆路車行地下道機房180坪、臥龍人行地下道機房5坪)，每棟30坪以內者按年編列5,100元。
		坪、年	150x1	150	22,500	前項超過30坪部分，每增加1坪增列150元。
設施及機械設備養護費	39,569,650	年	1	39,569,650	39,569,650	車(人)行地下道、隧道及人行陸橋等附屬機電設施及電(扶)梯更新修繕、保養維護費。
短程車資	52,920	年	1	52,920	52,920	辦理橋涵管理等業務交通費。
三、機械維護	13,403,345					較上年度預算數 15,690,468元，減少 2,287,123元。
業務費	13,403,345					
水電費	360,000	年	1	24,000	24,000	保養場及分裝場水費。
		年	1	336,000	336,000	保養場及分裝場電費。
通訊費	84,000	部、月	7x12	1,000	84,000	電話費。
稅捐及規費	1,519,854					

臺北市政府工務局新建工程處  
歲出計畫提要及分支項目概況表

7-3-63

中華民國107年度

單位：新臺幣元

7 款 3 項 2 目 1 節	預 算 數	說 明				
分支項目及用途別科目		單 位	數 量	單 價	金 額	內 容
保險費	925,115	年	1	666,540	666,540	公務車輛使用牌照稅(詳車輛明細表)。
		年	1	782,364	782,364	公務車輛燃料使用費(詳車輛明細表)。
		年	1	70,950	70,950	公務車輛檢驗費(詳車輛明細表)。
物品	4,033,775	輛、年	83x1	4,015	333,245	特種作業機具保險費。
		年	1	591,870	591,870	公務車輛保險費(詳車輛明細表)。
		年	1	900,176	900,176	機械維護現場操作人員所需清潔工具、消耗用品、銑刨機鉋刀等消耗性零件及維護用品(含防汛搶險及庫房工舍值勤人員所需物品)。
		人、雙	24x1	950	22,800	機械維護現場操作人員工作鞋(含鋼頭)。
		公升	19365x1	21.8	422,157	高級柴油。
		年	1	2,688,642	2,688,642	公務車輛油料費(詳車輛明細表)。
		年	1	26,654	26,654	機械車輛使用保養報表卷夾、申請表印刷費及相關公務用品等。
一般事務費	231,054	套	24	2,600	62,400	機械維護現場操作人員工作服(冬服1,800元、夏服800元)。
		人、件	24x1	450	10,800	機械維護現場操作人員反光背心。
		人次	1640	80	131,200	辦理機械維護等業務逾時誤餐餐盒費用。

# 臺北市政府工務局新建工程處

## 歲出計畫提要及分支項目概況表

中華民國107年度

單位：新臺幣元

7 款 3 項 2 目 1 節 分支項目及用途別科目	預 算 數	說 明				
		單 位	數 量	單 價	金 額	內 容
房屋建築養護費	74,140	棟、年	1x1	4,510	4,510	鋼筋混凝土造辦公房舍1棟(保養場辦公房舍663坪)，每棟30坪以內者按年編列4,510元。
		坪、年	633x1	110	69,630	前項超過30坪部分，每增加1坪增列110元。
車輛及辦公器具養護費	2,995,167	年	1	2,995,167	2,995,167	公務車輛養護費(詳車輛明細表)。
設施及機械設備養護費	3,150,000	年	1	414,500	414,500	保養場電梯、分裝場地磅及固定式起重機組維護檢修費。
		年	1	2,735,500	2,735,500	特種作業機具養護費。
短程車資	30,240	年	1	30,240	30,240	辦理機械維護等業務交通費。
四、工程發包及履約管理	4,316,746					較上年度預算數 4,804,166元，減少 487,420元。
業務費	4,316,746					
教育訓練費	39,680	年	1	39,680	39,680	採購及工程技術等教育訓練費。
水電費	580,032	年	1	19,380	19,380	駐外工務所辦公室水費。
		年	1	560,652	560,652	駐外工務所辦公室電費。
通訊費	495,000	部、月	30x12	1,375	495,000	駐外工務所辦公室電話費。

臺北市政府工務局新建工程處  
歲出計畫提要及分支項目概況表

7-3-65

中華民國107年度

單位：新臺幣元

7 款 3 項 2 目 1 節	預 算 數	說 明				
分支項目及用途別科目		單 位	數 量	單 價	金 額	內 容
保險費	85,000	人、年	85x1	1,000	85,000	參與救災及災後復原重建工作人員投保額外保險保險費。
按日按件計資酬金	1,100,000	年	1	1,100,000	1,100,000	工程發包及履約爭議等訴訟案件委請律師費用。
物品	6,175	年	1	6,175	6,175	公務用參考刊物書籍。
一般事務費	1,796,000	年	1	600,000	600,000	辦理工程發包及履約爭議等訴訟案件所需訴訟費用。
		年	1	300,000	300,000	圖說及招標文件等委外印製費。
		年	1	560,000	560,000	駐外工務所辦公室清潔及保全費。
		套	120	2,600	312,000	工程發包及履約管理人員工作服(冬服1,800元、夏服800元)(2年1編)(新增)。
		人次	300	80	24,000	工程會勘等逾時誤餐餐盒費用。
房屋建築養護費	89,390	棟、年	1x1	4,510	4,510	鋼筋混凝土造辦公房舍1棟(北投致遠3路辦公房舍242坪)，每棟30坪以內者按年編列4,510元。
		坪、年	212x1	110	23,320	前項超過30坪部分，每增加1坪增列110元。
		棟、年	1x1	5,100	5,100	加強磚造辦公房舍1棟(新生北路3段辦公房舍72坪)，每棟30坪以內者按年編列5,100元。

# 臺北市政府工務局新建工程處

## 歲出計畫提要及分支項目概況表

中華民國107年度

單位：新臺幣元

7 款 3 項 2 目 1 節 分支項目及用途別科目	預 算 數	說 明				
		單 位	數 量	單 價	金 額	內 容
		坪、年	42x1	150	6,300	前項超過30坪部分，每增加1坪增列150元。
		棟、年	1x1	4,510	4,510	鋼筋混凝土造辦公房舍1棟(羅斯福路1段辦公房舍54坪)，每棟30坪以內者按年編列4,510元。
		坪、年	24x1	110	2,640	前項超過30坪部分，每增加1坪增列110元。
		棟、年	1x1	4,510	4,510	鋼筋混凝土造辦公房舍1棟(文山區恒光街辦公房舍380坪)，每棟30坪以內者按年編列4,510元。
		坪、年	350x1	110	38,500	前項超過30坪部分，每增加1坪增列110元。
車輛及辦公器具養護費	114,669	年	1	114,669	114,669	辦公室器材維護修理費。
短程車資	10,800	年	1	10,800	10,800	工程會勘等交通費。
五、工程品質管理	501,400					較上年度預算數 818,860元，減少 317,460元。
業務費	501,400					
教育訓練費	275,000	年	1	275,000	275,000	品管、安衛及工程技術等教育訓練費。
按日按件計資酬金	4,800	節	3	1,600	4,800	工地安全衛生訓練講授鐘點費。
物品	3,800	年	1	3,800	3,800	公務用參考刊物書籍。
一般事務費	144,000	人次	1800	80	144,000	赴工地辦理材料檢驗、施工查核、安衛管

臺北市政府工務局新建工程處  
歲出計畫提要及分支項目概況表

7-3-67

中華民國107年度

單位：新臺幣元

7 款 3 項 2 目 1 節 分支項目及用途別科目	預 算 數	說 明				
		單 位	數 量	單 價	金 額	內 容
國內旅費	55,800	人、天	1x36	1,550	55,800	理等逾時誤餐餐盒費用。
短程車資	18,000	年	1	18,000	18,000	辦理工程材料檢驗等市外出差旅費。
六、工程規劃設計業務	166,755					赴工地辦理材料檢驗、施工查核、安衛管理等交通費。
業務費	166,755					較上年度預算數 362,115元，減少 195,360元。
教育訓練費	9,000	年	1	9,000	9,000	參加民間社團觀摩及工程研討講習費。
按日按件計資酬金	11,200	節	7	1,600	11,200	工程專業知識講習鐘點費。
物品	6,555	年	1	6,555	6,555	公務用參考刊物書籍。
一般事務費	82,600	年	1	25,000	25,000	專題報告印刷費。
國內旅費	18,600	人次	720	80	57,600	工程人員逾時誤餐餐盒費用。
國內組織會費	10,000	年	1	10,000	10,000	辦理相關業務市外出差旅費。
短程車資	28,800	年	1	28,800	28,800	參加學術專業團體會費。
七、土地管理	54,026,057					工程人員辦理相關業務交通費。
業務費	54,026,057					較上年度預算數 46,495,559元，增加 7,530,498元。

臺北市政府工務局新建工程處  
歲出計畫提要及分支項目概況表

中華民國107年度

單位：新臺幣元

7 款 3 項 2 目 1 節 分支項目及用途別科目	預 算 數	說 明				
		單 位	數 量	單 價	金 額	內 容
通訊費	88,000	件	2000	44	88,000	郵寄掛號回執費用。
土地租金	7,600,000	年	1	7,600,000	7,600,000	臺北文化體育園區北側道路新築工程租用臺灣鐵路管理局管有之本市信義區逸仙段2小段33-23、33-24、33-26、33-28地號等4筆土地租金費用。
稅捐及規費	39,261,418	年	1	39,060,618	39,060,618	臺北市松山區西松段1小段131地號等公有土地地價稅。
		年	1	200,000	200,000	辦理用地取得及協議價購等相關規費。
		年	1	300	300	辦理臺北市大安區金華段四小段513-3地號等11筆土地都市更新事業計畫案土地撥用相關規費(收支併列)(新增)。
		年	1	500	500	辦理本市信義區福德段四小段135地號等保護區為宗教特定專用區(松山慈惠堂)主要計畫道路開闢案土地登記規費(收支併列)(新增)。
按日按件計資酬金	1,150,000	年	1	800,000	800,000	土地及路權處理等訴訟案件委請律師費用。
		年	1	350,000	350,000	本處經管土地及路權資料建置(含測量)。
物品	62,939	年	1	5,399	5,399	土地徵收拆遷管理用參考刊物書籍。
		套	30	1,068	32,040	土地管理人員防水透氣型雨衣(含機關名



臺北市政府工務局新建工程處  
歲出計畫提要及分支項目概況表

7-3-69

中華民國107年度

單位：新臺幣元

7 款 3 項 2 目 1 節	預 算 數	說 明				
分支項目及用途別科目		單 位	數 量	單 價	金 額	內 容
一般事務費	5,625,000	雙	30	850	25,500	稱套印等費用) (2年1編)。
		年	1	5,000,000	5,000,000	土地管理人員雨鞋 (2年1編)。
		年	1	450,000	450,000	土地及路權管理等訴訟案件所需訴訟費用 (含逾15年未完成移轉登記之清理地籍所需訴訟裁判費)。
		年	1	45,000	45,000	土地管理、相關地籍鑑界、檔案管理、聯合拆遷作業等所需相關費用。
		年	1	45,000	45,000	辦理本市信義區福德段四小段135地號等保護區為宗教特定專用區(松山慈惠堂)主要計畫道路開闢案登報費用 (收支併列) (新增)。
		人次	1050	80	84,000	工程會勘等逾時誤餐餐盒費用。
		年	1	46,000	46,000	辦理本市信義區福德段四小段135地號等保護區為宗教特定專用區(松山慈惠堂)主要計畫道路開闢案查估費 (收支併列) (新增)。
國內旅費	6,200	人、天	1x4	1,550	6,200	辦理相關業務市外出差旅費。
資訊服務費	147,000	年	1	147,000	147,000	道路土地管理系統維護服務費。
短程車資	85,500	年	1	85,500	85,500	工程會勘等交通費。
八、機電工程設計業務	23,600					較上年度預算數 76,880元，減少 53,280元。

臺北市政府工務局新建工程處  
歲出計畫提要及分支項目概況表

中華民國107年度

單位：新臺幣元

7 款 3 項 2 目 1 節 分支項目及用途別科目	預 算 數	說 明				
		單 位	數 量	單 價	金 額	內 容
業務費	23,600					
物品	3,800	年	1	3,800	3,800	公務用參考刊物書籍。
一般事務費	14,400	人次	180	80	14,400	工程人員辦理相關業務逾時誤餐餐盒費用。
短程車資	5,400	年	1	5,400	5,400	工程人員辦理相關業務交通費。
九、道路挖掘管理業務	11,668,200					較上年度預算數 12,658,950元，減少 990,750元。
業務費	11,668,200					
教育訓練費	10,000	年	1	10,000	10,000	參加民間社團觀摩、研討講習或參訓費用。
物品	4,000	年	1	4,000	4,000	公務用參考刊物書籍。
一般事務費	11,432,000	式	1	11,000,000	11,000,000	天空纜線、橋梁隧道纜線委外巡查工作。
國內旅費	6,200	人次	5400	80	432,000	赴現場查核等逾時誤餐餐盒費用。
短程車資	216,000	人、天	1x4	1,550	6,200	辦理相關業務市外出差旅費。
短程車資	216,000	年	1	216,000	216,000	赴現場查核等交通費。
十、道路管理維護業務	1,463,850					較上年度預算數 3,224,570元，減少 1,760,720元。
業務費	1,463,850					

臺北市政府工務局新建工程處  
歲出計畫提要及分支項目概況表

7-3-71

中華民國107年度

單位：新臺幣元

7 款 3 項 2 目 1 節 分支項目及用途別科目	預 算 數	說 明				
		單 位	數 量	單 價	金 額	內 容
教育訓練費	18,000	年	1	18,000	18,000	參加民間社團觀摩及工程研討講習費。
物品	6,650	年	1	6,650	6,650	公務用參考刊物書籍。
委辦費	1,150,000	年	1	1,150,000	1,150,000	臺北市區道路人行道管理系統擴充及資料庫維護計畫。 1.95至99年申請設置斜坡道及人行道認養等案件資料庫建置與新增人行道補測繪更新800,000元。 2.人行道管理系統功能定版及精進行動版查詢介面300,000元。 3.教育訓練及系統維護50,000元。
一般事務費	206,400	人次	900	80	72,000	赴現場查勘等逾時誤餐餐盒費用。
		人次	1680	80	134,400	辦理人行道業務等逾時誤餐餐盒費用。
短程車資	82,800	年	1	32,400	32,400	赴現場查勘等交通費。
		年	1	50,400	50,400	辦理人行道業務等交通費。
十一、建築規劃設計業務	133,345					較上年度預算數 257,665元，減少 124,320元。
業務費	133,345					
教育訓練費	15,000	年	1	15,000	15,000	參加民間社團觀摩及工程研討講習費。
按日按件計資酬金	19,200	節	12	1,600	19,200	工程專業知識講習鐘點費。
物品	14,345	年	1	14,345	14,345	公務用參考刊物書籍。

臺北市政府工務局新建工程處  
歲出計畫提要及分支項目概況表

中華民國107年度

單位：新臺幣元

7 款 3 項 2 目 1 節	預 算 數	說 明				
分支項目及用途別科目		單 位	數 量	單 價	金 額	內 容
一般事務費	12,800	人次	160	80	12,800	工程人員辦理相關業務逾時誤餐餐盒費用。
國內旅費	37,200	人、天	1x24	1,550	37,200	辦理相關業務市外出差旅費。
國內組織會費	30,000	年	1	30,000	30,000	參加學術專業團體會費。
短程車資	4,800	年	1	4,800	4,800	工程人員辦理相關業務交通費。

臺北市政府工務局新建工程處  
歲出計畫提要及分支項目概況表

7-3-73

中華民國107年度

單位：新臺幣元

工作計畫名稱及編號	337102營建工程	承辦單位	養護隊	預算金額	7,789,000 元	
<p>一、本工作計畫上年度預算數1元，前年度決算數68,929,569元。</p> <p>二、本年度計畫內容及預期成果：</p> <p>（一）計畫內容：辦理辦公室及房舍新建、裝修及裝潢，作為永久性辦公場所及停放各項工程車輛、機具。</p> <p>（二）預期成果：提供同仁永久辦公場所，穩定業務延續推動。</p> <p>三、分支項目及用途別科目預算明細表：</p>						
7 款 3 項 3 目 1 節	預 算 數	說 明				
分支項目及用途別科目		單 位	數 量	單 價	金 額	內 容
一、其他修建工程	7,789,000				589,000	較上年度預算數1元，增加 7,788,999元。 1. 養護工程隊保養場辦公房舍新建工程 (1)本計畫係辦理養護工程隊保養場辦公房舍新建工程，以興建地上4層辦公房舍，作為永久性辦公場所及停放各項工程車輛、機具。 (2)本計畫為107-109年度連續計畫，總工程費擬編列 93,867,842元，本年度編列 589,000元，餘 93,278,842元編列以後年度；其各年度資金需求詳如後附分年資金需求表。
設備及投資	589,000					
房屋建築及設備費	589,000					
		式	1	470,400	470,400	本年度所需設計及監造費。
		式	1	1,000	1,000	本年度所需施工費。
		式	1	117,600	117,600	本年度所需工程管理費。

臺北市政府工務局新建工程處  
歲出計畫提要及分支項目概況表

中華民國107年度

單位：新臺幣元

7 款 3 項 3 目 1 節 分支項目及用途別科目	預 算 數	說 明				
		單 位	數 量	單 價	金 額	內 容
					( 93,867,842 )	總工程經費明細如下：
		式	1	86,356,523	86,356,523	施工費。
		式	1	5,663,032	5,663,032	設計及監造費。
		式	1	1,848,287	1,848,287	依施工費提列工程管理費(5,000,000*3.5%+20,000,000*3.0%+25,000,000*2.5%+43,867,842*1.5%)
設備及投資	7,200,000				7,200,000	2. 養護工程隊第三分隊辦公房舍整修工程 本計畫係辦理養護工程隊第3分隊駐外工程人員辦公廳舍整修、物料堆置場地整修工程，以提升工作效率並維護同仁、民眾生命安全及辦公環境。
房屋建築及設備費	7,200,000	式	1	6,536,700	6,536,700	施工費。
		式	1	442,202	442,202	委託設計及監造服務費。
		式	1	221,098	221,098	依施工費提列工程管理費(5,000,000x3.5%+1,536,700x3.0%)。

臺北市政府工務局新建工程處  
歲出計畫提要及分支項目概況表

7-3-75

中華民國107年度

單位：新臺幣元

工作計畫名稱及編號	337103交通及運輸設備	承辦單位	養護隊	預算金額	10,402,000 元
-----------	---------------	------	-----	------	--------------

- 一、本工作計畫上年度預算數25,384,500元，前年度決算數1,080,000元。  
 二、本年度計畫內容及預期成果：  
 (一) 計畫內容：購置道路施工用車輛。  
 (二) 預期成果：保持充足及安全之運輸設備，以提升行政效率。  
 三、分支項目及用途別科目預算明細表：

7 款 3 項 3 目 2 節	預 算 數	說 明				
分支項目及用途別科目		單 位	數 量	單 價	金 額	內 容
一、交通及運輸設備	10,402,000					
設備及投資	10,402,000					
運輸設備費	10,402,000					
		輛	2	3,538,000	7,076,000	汰換傾卸工程車(含必要配備)(1993年BK-149、1993年BK-150)。
		輛	1	3,150,000	3,150,000	汰換吊桿工程車(1999年BR-949)。
		輛	2	88,000	176,000	汰換電動公務機車(1997年KEV-337、2002年BJG-067)。

# 臺北市政府工務局新建工程處

## 歲出計畫提要及分支項目概況表

中華民國107年度

單位：新臺幣元

工作計畫名稱及編號	337104其他設備	承辦單位	養護隊、資訊室	預算金額	6,134,800 元
-----------	------------	------	---------	------	-------------

一、本工作計畫上年度預算數6,976,890元，前年度決算數8,069,442元。

二、本年度計畫內容及預期成果：

(一) 計畫內容：

1. 購置救災用各項機具。
2. 購置本處辦理各項作業流程電腦化所需配合之軟硬體設備及參考圖書等。
3. 購置辦公室所需辦公設備。

(二) 預期成果：

1. 提供同仁合宜之工作環境；保持辦公場所必要之安全措施暨執行業務所需之各項設備，以提高行政效率，增進公務服務品質。
2. 賡續建立電腦化行政作業環境，增進行政效能，並提供市民便利、即時之市政資訊。
3. 俾利防汛期道路維護業務持續推展，保障市民通行品質與安全。

三、分支項目及用途別科目預算明細表：

7 款 3 項 3 目 3 節	預 算 數	說 明				
分支項目及用途別科目		單 位	數 量	單 價	金 額	內 容
一、其他設備	6,134,800					
設備及投資	6,134,800					
機械設備費	99,000	臺	2	49,500	99,000	汰換4英吋柴油引擎自吸式抽水機。
資訊軟硬體設備費	6,014,200	部	171	25,200	4,309,200	汰換個人電腦(分批)。
		年	1	1,225,000	1,225,000	網路及資訊周邊設備(分批)。
		年	1	336,000	336,000	工程業務軟體(分批)。
		年	1	144,000	144,000	電腦套裝軟體(分批)。
雜項設備費	21,600	年	1	21,600	21,600	電腦圖書費(分批)。



# 臺北市政府工務局新建工程處

## 歲出計畫提要及分支項目概況表

7-3-77

中華民國107年度

單位：新臺幣元

工作計畫名稱及編號	337501道路及橋樑工程	承辦單位	工務科、共管科、配合科、規設科、維護科、養護隊	預算金額	3,253,703,816 元
-----------	---------------	------	-------------------------	------	-----------------

一、本工作計畫上年度預算數3,820,761,102元，前年度決算數2,543,010,000元。

二、本年度計畫內容及預期成果：

(一) 計畫內容：辦理道路及橋樑工程等48項，主要內容如下：

- 1.改善市區主要幹道，增進道路運輸效率，提升服務水準。
- 2.打通巷道瓶頸，美化市容觀瞻，提高居民生活品質。
- 3.推動纜線管路，減少路面開挖提升道路使用效率。
- 4.賡續更新本市老舊破損之人行道鋪面。
- 5.人行陸橋、地下道美化及檢測現有橋樑，依據檢測結果辦理橋樑改善。

(二) 預期成果：

- 1.改善市區幹道交通，提高道路交通效率，增進服務水準。
- 2.打通巷道瓶頸，美化地區環境及市容觀瞻，促進地區繁榮，提高居民生活品質。
- 3.對重大工程建設辦理先期規劃與環境影響評估作業，使後續規劃、設計、施工作業更臻完善，並對環境衝擊降至最低。
- 4.配合本市重大公共工程一併興建共同管道工程，減少路面挖掘次數，保持道路交通順暢，延長道路使用壽命。
- 5.賡續辦理人行道更新作業，提升市民行的品質，美化市容觀瞻，完成跨世紀之首都建設工作。
- 6.提供學童及一般行人安全立體穿越設施，確保人、車通行及市區橋樑結構安全，以維市民安全福祉。

三、分支項目及用途別科目預算明細表：

7 款 3 項 4 目 1 節	預 算 數	說 明				
分支項目及用途別科目		單 位	數 量	單 價	金 額	內 容
一、道路及橋樑工程	3,253,703,816				1,000	較上年度預算數 3,820,761,102元，減少 567,057,286元。  1.忠孝東路4段地下通廊連通口新建工程 (1)本工程係配合臺北文化體育園區大型室內體育館開發計畫案，於大巨蛋營運前完成國父紀念館側出口地下通廊興建並設置無障礙電梯、電扶梯及樓梯等設施。 (2)本工程為102-107年度連續工程，惟奉市長批示，需等(大巨蛋)全區疏散計畫之安全性確知後，再行辦理，故擬延長計畫期程至110年度。總工程費經

臺北市政府工務局新建工程處  
歲出計畫提要及分支項目概況表

中華民國107年度

單位：新臺幣元

7 款 3 項 4 目 1 節 分支項目及用途別科目	預 算 數	說 明				
		單 位	數 量	單 價	金 額	內 容
設備及投資	1,000					議會審定為 373,919,570元，除至以前年度已編列 317,547,472元外，本年度續編列 1,000元，餘 56,371,098元編列於以後年度；其各年度資金需求詳如後附分年資金需求表。
公共建設及設施費	1,000	式	1	1,000	1,000	本年度所需施工費。
設備及投資	23,750,000				23,750,000	2. 福國路延伸工程(第2期) (1)本工程係銜接既有洲美高架橋福國路交流匝道缺口至福國路延伸工程(第1期)起點止，長約0.6公里。 (2)本工程為104-108年度連續工程，總工程費經議會審定為 895,963,653元，除至以前年度已編列 44,420,610元，本年度續編列 23,750,000元，餘 827,793,043元編列於以後年度；其各年度資金需求詳如後附分年資金需求表。
公共建設及設施費	23,750,000	式	1	23,017,686	23,017,686	本年度所需施工費。
		式	1	519,374	519,374	本年度所需委託監造服務費。
		式	1	212,940	212,940	按施工費提列工程管理費(0.93%)。
					10,000,000	3. 橋梁結構耐震補強工作(第3期) (1)本工程係辦理華中橋、承德橋、文昌橋、北新橋、文和橋、萬福橋、南港橋及民權大橋等橋梁耐震補強施工及

臺北市政府工務局新建工程處  
歲出計畫提要及分支項目概況表

7-3-79

中華民國107年度

單位：新臺幣元

7 款 3 項 4 目 1 節	預 算 數	說 明				
分支項目及用途別科目		單 位	數 量	單 價	金 額	內 容
設備及投資	10,000,000					監造作業。 (2)本工程為105-107年度連續工程，總工程費經議會審定為 330,000,000元，除至以前年度已編列 200,000,000元，本年度續編列 10,000,000元，餘 120,000,000元不再編列；其各年度資金需求詳如後附分年資金需求表。
公共建設及設施費	10,000,000	式	1	9,736,977	9,736,977	本年度所需施工費。
		式	1	130,600	130,600	本年度所需委託監造服務費。
		式	1	132,423	132,423	按施工費提列工程管理費(1.36%)。
					66,880,000	4. 士林重陽橋機車引道彎度過大改善工程 (1)本工程係於士林重陽橋辦理新設機車引道，往三重端長273公尺，往北市端長309公尺，機車行駛寬度4公尺。 (2)本工程為105-107年度連續工程，總工程費經議會審定為 290,000,000元，除至以前年度已編列 219,600,000元，本年度續編列 66,880,000元，餘 3,520,000元不再編列；其各年度資金需求詳如後附分年資金需求表。
設備及投資	66,880,000					
公共建設及設施費	66,880,000	式	1	63,985,022	63,985,022	本年度所需施工費。
		式	1	1,989,914	1,989,914	本年度所需委託監造服務費。

# 臺北市政府工務局新建工程處

## 歲出計畫提要及分支項目概況表

中華民國107年度

單位：新臺幣元

7 款 3 項 4 目 1 節	預 算 數	說 明				
分支項目及用途別科目		單 位	數 量	單 價	金 額	內 容
設備及投資 公共建設及設施費	270,000,000	式	1	905,064	905,064	按施工費提列工程管理費(1.41%)。
	270,000,000				270,000,000	5.萬華華中橋增設匝道銜接水源快速道路工程 (1)本工程係辦理增設汽車匝道銜接水源快速道路，長約 1,160公尺，及改建機車道長約268公尺。 (2)本工程為105-107年度連續工程，惟配合地方民意檢討預留匝道出口連接果菜市場改建工程致影響後續施工期程，故擬延長計畫期程至108年度。總工程費經議會審定為 660,000,000元，除至以前年度已編列 260,000,000元，本年度續編列 270,000,000元，餘 130,000,000元編列於以後年度；其各年度資金需求詳如後附分年資金需求表。
		式	1	259,802,545	259,802,545	本年度所需施工費。
		式	1	7,405,261	7,405,261	本年度所需委託監造服務費。
		式	1	2,792,194	2,792,194	按施工費提列工程管理費(1.07%)。
					180,000,000	6.中正中正橋改建工程 (1)本工程預計採新舊橋共存方案改建，範圍自本市A1橋臺端起至新北市P15橋墩，改建後曲橋主橋長度約 525公尺，面積約為 16,065平方公尺，提高目前梁底高程滿足 200年防洪水位，增加跨河段墩柱跨距至40公尺以上，另

臺北市政府工務局新建工程處  
歲出計畫提要及分支項目概況表

7-3-81

中華民國107年度

單位：新臺幣元

7 款 3 項 4 目 1 節	預 算 數	說 明				
分支項目及用途別科目		單 位	數 量	單 價	金 額	內 容
設備及投資	180,000,000					重慶南路高架橋部分則順應鄰近居民要求拆除約390公尺，以新設引道方式銜接。 (2)本工程為105-108年度連續工程，總工程費經議會審定為 2,100,000,000元，扣除由本市全額負擔之重慶南路高架橋拆除及引道段工程 142,000,000元後，賸餘金額由本市分擔50%，計 1,121,000,000元，除至以前年度已編列 90,050,009元，本年度續編列 180,000,000元，餘 850,949,991元編列於以後年度；其各年度資金需求詳如後附分年資金需求表。
公共建設及設施費	180,000,000					
		式	1	175,620,150	175,620,150	本年度所需施工費。
		式	1	3,168,000	3,168,000	本年度所需委託監造服務費。
		式	1	1,211,850	1,211,850	按施工費提列工程管理費(0.69%)。
					1,500,000	7.105-107年度內湖科學園區地表沉陷監測評估工作 (1)本計畫係辦理內湖科學園區及內湖區捷運文湖線沿線等地區地面沉陷後續整體整治方案之資料蒐集、鑽探與調查、試驗、監測、分析、評估及提出整治方案等作業。 (2)本計畫為105-107年度連續計畫，總技術服務費經議會審定為 4,500,000元，除至以前年度已編列 3,000,000元，本年度續編列 1,500,000元；其各

# 臺北市政府工務局新建工程處 歲出計畫提要及分支項目概況表

中華民國107年度

單位：新臺幣元

7 款 3 項 4 目 1 節 分支項目及用途別科目	預 算 數	說 明				
		單 位	數 量	單 價	金 額	內 容
設備及投資	1,500,000					年度資金需求詳如後附分年資金需求表。
公共建設及設施費	1,500,000	式	1	1,400,000	1,400,000	本年度所需技術服務費。
		式	1	100,000	100,000	本年度所需作業費(含評選委員出席費、評審費及交通費等)。
					25,004,400	8. 中正忠孝西路北門周邊路型改善工程 (1)本工程係配合文化局「國定古蹟臺北府城門-北門周邊廣場改造計畫案」北門地景意象，及交通局「西區門戶意象涉及忠孝西路路型調整案」，辦理忠孝西路(公園路以西)路型變更調整改建，長約980公尺，寬約40公尺。 (2)本工程為105-107年度連續工程，總工程費經議會審定為 213,674,000元，除至以前年度已編列 188,669,600元，本年度續編列 25,004,400元；其各年度資金需求詳如後附分年資金需求表(補償費 144,174,400元，編列於7-1-49)。
設備及投資	25,004,400					
公共建設及設施費	25,004,400	式	1	23,977,281	23,977,281	本年度所需施工費。
		式	1	482,929	482,929	本年度所需委託監造服務費。
		式	1	163,764	163,764	本年度所需委託設計服務費。

臺北市政府工務局新建工程處  
歲出計畫提要及分支項目概況表

7-3-83

中華民國107年度

單位：新臺幣元

7 款 3 項 4 目 1 節	預 算 數	說 明					
分支項目及用途別科目		單 位	數 量	單 價	金 額	內 容	
設備及投資 公共建設及設施費	18,000,000	式	1	380,426	380,426	按施工費提列工程管理費(1.59%)。	
	18,000,000				18,000,000	9. 大安和平東路3段(原臥龍街)路型改善調整工程 (1)本工程係辦理改善和平東路3段(原臥龍街)與627巷交叉口附近道路過彎行車視距不佳現況，截彎取直調整為較平直之路型，長約155公尺。 (2)本工程為105-107年度連續工程，惟工址內有15株受保護樹木須移植，考量本案受保護樹木移植最適期因素，故擬延長計畫期程至108年度。總工程費經議會審定為 48,000,000元，除至以前年度已編列 22,480,000元，本年度續編列 18,000,000元，餘 7,520,000元編列於以後年度；其各年度資金需求詳如後附分年資金需求表。	
		式	1	16,843,280	16,843,280	本年度所需施工費。	
			式	1	679,388	679,388	本年度所需委託監造服務費。
			式	1	477,332	477,332	按施工費提列工程管理費(2.83%)。
						30,756,150	10. 106年度道路橋梁委託監造技術服務費 (1)本計畫係辦理本市12行政區道路、橋梁、騎樓、人行道、護坡等維護工程、人手孔調昇降工程及一般新(拓)建工程，委託專業廠商辦理監造技術服務所需費用，惟配合106年度工程付款期程，故編列連續計畫。

臺北市政府工務局新建工程處  
歲出計畫提要及分支項目概況表

中華民國107年度

單位：新臺幣元

7 款 3 項 4 目 1 節	預 算 數	說 明				
分支項目及用途別科目		單 位	數 量	單 價	金 額	內 容
設備及投資	30,756,150					(2)本計畫106-107年度連續計畫，總監造技術服務費經議會審定為 76,890,150元，除至以前年度已編列 46,134,000元，本年度續編列 30,756,150元；其各年度資金需求詳如後附分年資金需求表。
公共建設及設施費	30,756,150	式	1	30,756,150	30,756,150	本年度所需監造技術服務費。
設備及投資	10,557,000				10,557,000	11.106年度道路改善及維護工程規劃設計 (1)本計畫係辦理市區道路等設施整建、修繕、設置、更新、改善、維護等工程之測繪、試驗、調查、可行性分析、評估、規劃、設計、都市計畫變更資料擬定、水土保持計畫、環境影響評估、審查、簽證等作業，惟配合106年度工程付款期程，故編列連續計畫。
公共建設及設施費	10,557,000	式	1	10,557,000	10,557,000	(2)本計畫為106-107年度連續計畫，總規劃設計費經議會審定為 26,487,000元，除至以前年度已編列 15,930,000元，本年度續編列 10,557,000元；其各年度資金需求詳如後附分年資金需求表。
設備及投資					86,418,325	12.信義快速道路邊坡地錨後續整治工程 (1)本工程係辦理信義快速道路邊坡既有坡面清理、既有集水管清理、集水管增設、既有洩水管清理及延長、既有



臺北市政府工務局新建工程處  
歲出計畫提要及分支項目概況表

7-3-85

中華民國107年度

單位：新臺幣元

7 款 3 項 4 目 1 節	預 算 數	說 明				
分支項目及用途別科目		單 位	數 量	單 價	金 額	內 容
設備及投資	86,418,325					地錨檢視及自由端補灌漿等工程之設計、施工、監造等作業。 (2)本工程為106-108年度連續工程，總工程費經議會審定為 118,458,000元，除至以前年度已編列 24,975,000元，本年度續編列 86,418,325元，餘 7,064,675元編列於以後年度；其各年度資金需求詳如後附分年資金需求表。
公共建設及設施費	86,418,325					
		式	1	81,215,960	81,215,960	本年度所需施工費。
		式	1	2,552,290	2,552,290	本年度所需委託監造服務費。
		式	1	977,293	977,293	本年度所需委託設計服務費。
		式	1	1,672,782	1,672,782	按施工費提列工程管理費(2.06%)。
					25,134,861	13. 建國高架路段(建國南路與仁愛路交叉口)南下匝道拓寬工程 (1)本工程係辦理大安區建國高架路段(建國南路與仁愛路交叉口)南下汽車出口匝道之拓寬(高架段拓寬為2車道，平面段調整為3車道)，並配合調整鄰接之建國南路1段平面車道，長約105公尺，寬約6-12公尺。 (2)本工程為106-107年度連續工程，總工程費經議會審定為 32,531,961元，除至以前年度已編列 6,074,213元，本年度續編列 25,134,861元，餘 1,322,887元不再編列；其各年度資金需求

臺北市政府工務局新建工程處  
歲出計畫提要及分支項目概況表

中華民國107年度

單位：新臺幣元

7 款 3 項 4 目 1 節 分支項目及用途別科目	預 算 數	說 明				
		單 位	數 量	單 價	金 額	內 容
設備及投資	25,134,861					詳如後附分年資金需求表。
公共建設及設施費	25,134,861					
		式	1	23,470,499	23,470,499	本年度所需施工費。
		式	1	961,706	961,706	本年度所需委託監造服務費。
		式	1	702,656	702,656	按施工費提列工程管理費(2.99%)。
					40,556,105	14.成功橋拓寬工程 (1)本工程包含主橋及平面道路拓寬、橋梁及周邊附屬設施新設及復舊，成功橋主橋段總長約190公尺，兩側既有3公尺人行道打除改建為車道，原4車道拓寬後為6車道，另以鋼梁懸臂方式增設1.5公尺人行道，內湖端引道總長約68公尺，南港端引道總長約240公尺，將縮減約50公尺，引道兩側各拓寬2.5公尺。 (2)本工程為106-108年度連續工程，總工程費經議會審定為 202,680,000元，除至以前年度已編列 77,515,100元，本年度續編列 40,556,105元，餘 84,608,795元編列於以後年度；其各年度資金需求詳如後附分年資金需求表。
設備及投資	40,556,105					
公共建設及設施費	40,556,105					
		式	1	38,687,499	38,687,499	本年度所需施工費。
		式	1	1,253,475	1,253,475	本年度所需委託監造服務費。

臺北市政府工務局新建工程處  
歲出計畫提要及分支項目概況表

7-3-87

中華民國107年度

單位：新臺幣元

7 款 3 項 4 目 1 節	預 算 數	說 明				
分支項目及用途別科目		單 位	數 量	單 價	金 額	內 容
設備及投資	320,000,000	式	1	615,131	615,131	按施工費提列工程管理費(1.59%)。
公共建設及設施費	320,000,000				320,000,000	15. 橋梁結構耐震補強工作(第4期) (1)本計畫係辦理舊環南高架、水源堤防道路、慶昌橋、建國高架、迪化橋、大度路高架、新環河高架、光復橋引道、中興橋引道、華江橋引道、台北橋引道、洲美高架橋、基隆路高架、水源高架、市民大道、環東高架、正氣橋、信義支線聯絡高架橋、萬壽橋、雨農橋等橋梁耐震補強施工及監造等作業。 (2)本工程為106-108年度連續工程，總工程費經議會審定為 540,000,000元，除至以前年度已編列 60,000,000元，本年度續編列 320,000,000元，餘 160,000,000元編列於以後年度；其各年度資金需求詳如後附分年資金需求表。
		式	1	307,232,482	307,232,482	本年度所需施工費。
		式	1	9,068,393	9,068,393	本年度所需委託監造服務費。
		式	1	3,699,125	3,699,125	按施工費提列工程管理費(1.20%)。
					5,420,314	16. 興順街155-1號前道路新築工程 (1)本工程係辦理文山區興順街155-1號前道路新築工程，道路長約102公尺，寬8公尺，面積約816平方公尺。

# 臺北市政府工務局新建工程處

## 歲出計畫提要及分支項目概況表

中華民國107年度

單位：新臺幣元

7 款 3 項 4 目 1 節 分支項目及用途別科目	預 算 數	說 明				
		單 位	數 量	單 價	金 額	內 容
設備及投資	5,420,314					(2)本工程為106-107年度連續工程，總工程費經議會審定為 7,335,764元，除至以前年度已編列 1,630,170元，本年度續編列 5,420,314元，餘 285,280元不再編列；其各年度資金需求詳如後附分年資金需求表。
公共建設及設施費	5,420,314					
		式	1	5,022,768	5,022,768	本年度所需施工費。
		式	1	228,390	228,390	本年度所需委託監造服務費。
		式	1	169,156	169,156	按施工費提列工程管理費(3.37%)。
					23,459,123	17. 一德街前段道路拓寬工程 (1)本工程係辦理北投區一德街前段道路拓寬工程，道路長約448公尺，寬6-12公尺，面積約 5,346平方公尺。 (2)本工程為106-107年度連續工程，總工程費經議會審定為 30,867,268元，除至以前年度已編列 6,173,454元，本年度續編列 23,459,123元，餘 1,234,691元不再編列；其各年度資金需求詳如後附分年資金需求表。
設備及投資	23,459,123					
公共建設及設施費	23,459,123					
		式	1	21,898,047	21,898,047	本年度所需施工費。
		式	1	899,624	899,624	本年度所需委託監造服務費。
		式	1	661,452	661,452	按施工費提列工程管理費(3.02%)。

臺北市政府工務局新建工程處  
歲出計畫提要及分支項目概況表

7-3-89

中華民國107年度

單位：新臺幣元

7 款 3 項 4 目 1 節	預 算 數	說 明				
分支項目及用途別科目		單 位	數 量	單 價	金 額	內 容
設備及投資	1,918,178				1,918,178	18. 民權東路6段210巷南段道路新築工程 (1)本工程係辦理內湖區民權東路6段210巷南段道路新築工程，道路長約35公尺，寬6公尺，面積約210平方公尺。 (2)本工程為106-107年度連續工程，總工程費經議會審定為 2,397,723元，除至以前年度已編列 479,545元，本年度續編列 1,918,178元；其各年度資金需求詳如後附分年資金需求表。
公共建設及設施費	1,918,178	式	1	1,774,447	1,774,447	本年度所需施工費。
		式	1	81,625	81,625	本年度所需委託監造服務費。
		式	1	62,106	62,106	按施工費提列工程管理費(3.50%)。
設備及投資	2,398,978				2,398,978	19. 仁愛路1段23巷後段右側道路新築工程 (1)本工程係辦理中正區仁愛路1段23巷後段右側道路新築工程，道路長約43公尺，寬6公尺，面積約258平方公尺。 (2)本工程為106-107年度連續工程，總工程費經議會審定為 3,156,550元，除至以前年度已編列 631,310元，本年度續編列 2,398,978元，餘 126,262元不再編列；其各年度資金需求詳如後附分年資金需求表。
公共建設及設施費	2,398,978	式	1	2,219,221	2,219,221	本年度所需施工費。

臺北市政府工務局新建工程處  
歲出計畫提要及分支項目概況表

中華民國107年度

單位：新臺幣元

7 款 3 項 4 目 1 節	預 算 數	說 明				
分支項目及用途別科目		單 位	數 量	單 價	金 額	內 容
設備及投資  公共建設及設施費	1,000  1,000	式	1	102,084	102,084	本年度所需委託監造服務費。
		式	1	77,673	77,673	按施工費提列工程管理費(3.50%)。
					1,000	
		式	1	1,000	1,000	本年度所需施工費。
					8,229,111	21. 行義路17巷北側路口新築工程 (1)本工程係辦理北投區行義路17巷北側路口新築工程，長約18公尺，寬約8公尺，面積約144平方公尺。 (2)本工程為106-107年度連續工程，總工程費經議會審定為 10,827,778元，除至以前年度已編列 2,165,556元，本

臺北市政府工務局新建工程處  
歲出計畫提要及分支項目概況表

7-3-91

中華民國107年度

單位：新臺幣元

7 款 3 項 4 目 1 節	預 算 數	說 明				
分支項目及用途別科目		單 位	數 量	單 價	金 額	內 容
設備及投資	8,229,111					年度續編列 8,229,111元，餘 433,111元不再編列；其各年度資金需求詳如後附分年資金需求表。
公共建設及設施費	8,229,111					
		式	1	7,637,226	7,637,226	本年度所需施工費。
		式	1	343,675	343,675	本年度所需委託監造服務費。
		式	1	248,210	248,210	按施工費提列工程管理費(3.25%)。
					28,036,169	22. 福興公園南側道路新築工程 (1)本工程係辦理文山區福興公園南側道路新築工程，道路長約110公尺，寬8公尺，面積約880平方公尺。 (2)本工程為106-108年度連續工程，總工程費經議會審定為 64,088,259元，除至以前年度已編列 500,000元，本年度續編列 28,036,169元，餘 35,552,090元編列於以後年度；其各年度資金需求詳如後附分年資金需求表。
設備及投資	28,036,169					
公共建設及設施費	28,036,169					
		式	1	24,568,728	24,568,728	本年度所需施工費。
		式	1	1,856,041	1,856,041	本年度所需委託設計服務費。
		式	1	964,784	964,784	本年度所需委託監造服務費。
		式	1	646,616	646,616	按施工費提列工程管理費(2.63%)。

# 臺北市政府工務局新建工程處

## 歲出計畫提要及分支項目概況表

中華民國107年度

單位：新臺幣元

7 款 3 項 4 目 1 節 分支項目及用途別科目	預 算 數	說 明				
		單 位	數 量	單 價	金 額	內 容
設備及投資	100,000,000				100,000,000	23. 福國路共同管道工程第1期配合款 (1)本工程係配合福國路延伸線工程第1期一併施築幹管及支管，工程建設經費由臺北市共同管道基金先行支應。業已於105年7月29日驗收完成，由本處接管。 (2)本工程總工程建設經費約 397,500,000元，由臺北市共同管道基金先行支應。依「共同管道建設及管理經費分攤辦法」，本處以工程主辦機關負擔3分之1，擬編列 132,500,000元，另有預備空間，以管線單位身分負擔24,000,000元，擬編列總配合款 156,500,000元，為107-108年度連續計畫，本年度係第1年度編列經費 100,000,000元，餘 56,500,000元編列於以後年度；其各年度資金需求詳如後附分年資金需求表。
公共建設及設施費	100,000,000	式	1	100,000,000	100,000,000	本年度所需配合款。
設備及投資	4,000,000				4,000,000	24. 107年度人行道工程規劃設計 (1)本計畫係辦理本市12行政區人行道規劃設計費、審查費等作業，惟配合107年度工程付款期程，故編列連續計畫。 (2)本計畫為107-108年度連續計畫，總規劃設計費擬編列 7,070,000元，本年度編列 4,000,000元，餘 3,070,000元編列於以後年度；其各年度資金需求詳如後附分年資金需求表。



臺北市政府工務局新建工程處  
歲出計畫提要及分支項目概況表

7-3-93

中華民國107年度

單位：新臺幣元

7 款 3 項 4 目 1 節	預 算 數	說 明				
分支項目及用途別科目		單 位	數 量	單 價	金 額	內 容
公共建設及設施費	4,000,000	式	1	3,900,000	3,900,000	本年度所需規劃設計費。
		式	1	100,000	100,000	本年度所需作業費(含評選委員出席費、評審費及交通費等)。
					(7,070,000)	總規劃設計費明細如下：
		式	1	6,970,000	6,970,000	規劃設計費。
		式	1	100,000	100,000	作業費(含評選委員出席費、審查費及交通費等)。
					3,500,000	25. 人行道透水鋪面透水率監測委託技術服務費 (1)本計畫案係於臺北市不同地區擇4處，新建實驗監測站點，並規劃採用不同材質之透水鋪面，分析不同鋪面對環境溫度影響、透水率衰減速率、環境效益評估、對整體逕流量影響評估及不同材質維護管理頻率建議，並據以推動各區域內設置滲透設施。 (2)本計畫為107-111年度連續計畫，總技術服務費擬編列 11,200,000元，本年度編列 3,500,000元，餘 7,700,000元以後年度編列；其各年度資金需求詳如後附分年資金需求表。
設備及投資	3,500,000					
公共建設及設施費	3,500,000	式	1	3,400,000	3,400,000	本年度所需技術服務費。

臺北市政府工務局新建工程處  
歲出計畫提要及分支項目概況表

中華民國107年度

單位：新臺幣元

7 款 3 項 4 目 1 節 分支項目及用途別科目	預 算 數	說 明				
		單 位	數 量	單 價	金 額	內 容
設備及投資	56,430,000	式	1	100,000	100,000	本年度所需作業費(含評選委員出席費、評審費及交通費等)。
					( 11,200,000 )	總技術服務費明細如下：
公共建設及設施費	56,430,000	式	1	11,100,000	11,100,000	技術服務費。
		式	1	100,000	100,000	作業費(含評選委員出席費、審查費及交通費等)。
				56,430,000	26.107年度道路橋梁委託監造技術服務費 (1)本計畫係辦理本市12行政區道路、橋梁、騎樓、人行道、護坡等維護工程、人手孔調昇降工程及一般新(拓)建工程，委託專業廠商辦理監造技術服務所需費用，惟配合107年度工程付款期程，故編列連續計畫。 (2)本計畫為107-108年度連續計畫，總監造技術服務費擬編列 99,000,000元，本年度編列 56,430,000元，餘 42,570,000元編列於以後年度；其各年度資金需求詳如後附分年資金需求表。	
		式	1	56,130,000	56,130,000	本年度所需監造技術服務費。
		式	1	300,000	300,000	本年度所需作業費(含評選委員出席費、評審費及交通費等)。
					( 99,000,000 )	總監造技術服務費明細如下：

臺北市政府工務局新建工程處  
歲出計畫提要及分支項目概況表

7-3-95

中華民國107年度

單位：新臺幣元

7 款 3 項 4 目 1 節	預 算 數	說 明				
分支項目及用途別科目		單 位	數 量	單 價	金 額	內 容
		式	1	98,700,000	98,700,000	監造技術服務費。
		式	1	300,000	300,000	作業費（含評選委員出席費、審查費及交通費等）。
					20,390,000	27. 107年度道路改善及維護工程規劃設計 (1)本計畫係辦理市區道路等設施整建、修繕、設置、更新、改善、維護等工程之測繪、試驗、調查、可行性分析、評估、規劃、設計、都市計畫變更資料擬定、水土保持計畫、環境影響評估、審查、簽證等作業，惟配合107年度工程付款期程，故編列連續計畫。 (2)本計畫為107-108年度連續計畫，總規劃設計費擬編列 33,970,000元，本年度編列 20,390,000元，餘 13,580,000元編列於以後年度；其各年度資金需求詳如後附分年資金需求表。
設備及投資	20,390,000					
公共建設及設施費	20,390,000	式	1	20,190,000	20,190,000	本年度所需規劃設計費。
		式	1	200,000	200,000	本年度所需作業費(含評選委員出席費、評審費及交通費等)。
					( 33,970,000 )	總規劃設計費明細如下：
		式	1	33,770,000	33,770,000	規劃設計費。
		式	1	200,000	200,000	作業費(含評選委員出席費、評審費及交通費等)。

臺北市政府工務局新建工程處  
歲出計畫提要及分支項目概況表

中華民國107年度

單位：新臺幣元

7 款 3 項 4 目 1 節 分支項目及用途別科目	預 算 數	說 明				
		單 位	數 量	單 價	金 額	內 容
設備及投資	41,400,000				41,400,000	28.107-108年度橋涵安全檢測工作 (1)本計畫係辦理全市橋涵全面檢測、詳細檢測、防汛期跨河橋梁之檢查及耐震構件檢查等工作。 (2)本計畫為107-108年度連續計畫，總技術服務費擬編列 100,000,000元，本年度編列 41,400,000元，餘 58,600,000元編列於以後年度；其各年度資金需求詳如後附分年資金需求表。
公共建設及設施費	41,400,000	式	1	41,200,000	41,200,000	本年度所需技術服務費。
		式	1	200,000	200,000	本年度所需作業費(含評選委員出席費、評審費及交通費等)。
					( 100,000,000 )	總技術服務費明細如下：
		式	1	99,600,000	99,600,000	技術服務費。
		式	1	400,000	400,000	作業費(含評選委員出席費、評審費及交通費等)。
					6,000,000	29.107年度道路橋梁工程規劃設計 (1)本計畫係辦理本市12行政區道路、橋涵、人行道、地下道、跨堤景觀平台、設施等及其附屬設施工程之測量、拆除線測繪、鑽探、護坡、擋土規劃、試驗費、都市計畫變更資料擬定費、道路調查、水土保持計畫書、簽證等先期可行性評估規劃費、設計費、

臺北市政府工務局新建工程處  
歲出計畫提要及分支項目概況表

7-3-97

中華民國107年度

單位：新臺幣元

7 款 3 項 4 目 1 節	預 算 數	說 明				
分支項目及用途別科目		單 位	數 量	單 價	金 額	內 容
設備及投資	6,000,000					環境影響評估費、審查費等作業，惟配合107年度規劃設計案之工程付款期程，故編列連續計畫。
公共建設及設施費	6,000,000					(2)本計畫為107-108年度連續計畫，總規劃設計費擬編列 20,000,000元，本年度編列 6,000,000元，餘 14,000,000元編列於以後年度；其各年度資金需求詳如後附分年資金需求表。
		式	1	5,958,582	5,958,582	本年度所需規劃設計費。
		式	1	41,418	41,418	本年度所需作業費(含評選委員出席費、評審費及交通費等)。
					( 20,000,000 )	總規劃設計費明細如下：
		人、月	15x5	36,000	2,700,000	調查作業費。
		人、月	20x10	36,000	7,200,000	規劃作業費。
		人、月	26x10	36,000	9,360,000	設計作業費。
		式	1	367,239	367,239	現地測量費。
		式	1	255,410	255,410	地質鑽探、分析及試驗費。
		式	1	75,933	75,933	作業成果印製及簡報費。
		式	1	41,418	41,418	作業費(含評選委員出席費、評審費及交通費等)。

臺北市政府工務局新建工程處  
歲出計畫提要及分支項目概況表

中華民國107年度

單位：新臺幣元

7 款 3 項 4 目 1 節 分支項目及用途別科目	預 算 數	說 明				
		單 位	數 量	單 價	金 額	
					6,985,154	30. 福和橋南側人行道拓寬暨自行車牽引道新築工程 (1)本工程係辦理福和橋南側人行道拓寬，長約750公尺，寬約2.5至4公尺，並於新北市端新設自行車牽引道。跨市橋梁改善經費原則橋梁主體部分由兩市平均分擔，引道部分各自分擔，施工單位則依「東橋西管、南橋北管」原則分工。 (2)本工程為107-109年度連續工程，總工程費擬編列 149,974,256元(補償費 5,000,000元)，主橋費用計 123,946,811元、本市引道費用計 7,878,129元及新北市引道費用計 18,149,316元，本市分擔橋梁主體費用50%及本市引道費用計 69,851,535元(補償費 2,500,000元)，本年度編列 6,985,154元，餘 62,866,381元編列於以後年度；其各年度資金需求詳如後附分年資金需求表。(補償費 2,500,000元，編列於7-1-50)。
設備及投資	6,985,154					
公共建設及設施費	6,985,154					
		式	1	6,639,245	6,639,245	本年度所需施工費。
		式	1	225,954	225,954	本年度所需委託監造服務費。
		式	1	119,955	119,955	按施工費提列工程管理費(1.81%)。
					( 149,974,256 )	總工程費明細如下：
		式	1	17,250,552	17,250,552	新北市端堤外新設自行車牽引道工程。

臺北市政府工務局新建工程處  
歲出計畫提要及分支項目概況表

7-3-99

中華民國107年度

單位：新臺幣元

7 款 3 項 4 目 1 節	預 算 數	說 明				
分支項目及用途別科目		單 位	數 量	單 價	金 額	內 容
		式	1	70,397,600	70,397,600	主橋段人行道拓寬工程。
		式	1	7,488,000	7,488,000	臺北市端引道增設自行車道工程。
		式	1	2,219,000	2,219,000	護欄鋪面拆除工程。
		式	1	31,165,384	31,165,384	施工構台。
		式	1	5,555,304	5,555,304	交通工程。
		式	1	1,575,000	1,575,000	照明工程。
		式	1	6,896,612	6,896,612	雜項工程。
		式	1	4,851,329	4,851,329	委託監造服務費。
		式	1	2,575,475	2,575,475	按施工費提列工程管理費(5,000,000×3.5%+20,000,000×3.0%+25,000,000×2.5%+50,000,000×1.5%+42,547,452×1%)。
					14,120,278	31. 復興橋西側人行景觀橋暨自行車牽引道新築工程 (1)本工程係辦理復興橋西側新設人行景觀橋，使雙溪兩岸自行車路網得以銜接串聯，增進兩岸民眾休閒活動空間之便利性，並改善現有通行環境，景觀橋梁長約135公尺，寬約4公尺，並增設自行車牽引道。 (2)本工程為107-108年度連續工程，總工程費擬編列 70,601,392元，本年度編列 14,120,278元，餘 56,481,114元編列於以後年度；其各年度資金需求

# 臺北市政府工務局新建工程處

## 歲出計畫提要及分支項目概況表

中華民國107年度

單位：新臺幣元

7 款 3 項 4 目 1 節	預 算 數	說 明				
分支項目及用途別科目		單 位	數 量	單 價	金 額	內 容
設備及投資	14,120,278					詳如後附分年資金需求表。(補償費 5,000,000元，編列於7-1-50)。
公共建設及設施費	14,120,278					
		式	1	13,280,800	13,280,800	本年度所需施工費。
		式	1	510,266	510,266	本年度所需委託監造服務費。
		式	1	329,212	329,212	按施工費提列工程管理費(2.48%)。
					( 70,601,392 )	總工程費明細如下：
		式	1	35,640,000	35,640,000	自行車道橋梁新建工程。
		式	1	19,619,600	19,619,600	堤外自行車牽引道工程。
		式	1	2,806,650	2,806,650	上游側人行階梯及自行車牽引道工程。
		式	1	2,534,400	2,534,400	交通工程。
		式	1	700,000	700,000	照明工程。
		式	1	5,103,350	5,103,350	雜項工程。
		式	1	2,551,332	2,551,332	委託監造服務費。
		式	1	1,646,060	1,646,060	按施工費提列工程管理費(5,000,000×3.5%+20,000,000×3.0%+25,000,000×2.5%+16,404,000×1.5%)。
					1,354,646,400	32.107年度道路改善及維護工程 (1)本計畫係辦理市區道路等設施(包括路



臺北市政府工務局新建工程處  
歲出計畫提要及分支項目概況表

7-3-101

中華民國107年度

單位：新臺幣元

7 款 3 項 4 目 1 節 分支項目及用途別科目	預 算 數	說 明				
		單 位	數 量	單 價	金 額	內 容
設備及投資	1,354,646,400					面、溝蓋、分向島、緣石、護欄、欄杆、草木植栽、邊坡、擋土設施、橋涵附屬設施、交通設施、無障礙設施、斜坡道、人行道等)整建、修繕、設置、更新、改善、維護、美化等工程之巡檢、施工(含路面坑洞修補、路基改善、孔蓋調昇降、纜線地下化、變電箱遷移、路面銑刨加鋪等)等作業。
公共建設及設施費	1,354,646,400					(2)籠統項目工程管理費按平均值提列，惟執行時仍在議會審定工程費數額內，依實際執行時之工程費預算規模級距覈實提列工程管理費(補償費 2,430,000元，編列於7-1-51)。
		式	1	1,312,387,522	1,312,387,522	施工費。
		式	1	42,258,878	42,258,878	按施工費提列工程管理費(3.22%)。
					25,750,000	33.107年度災害搶修工程
						(1)本計畫係辦理市區道路及邊坡等設施因颱風、豪雨、地震、酷寒等造成之災害搶修及防治工程之設計、施工等作業。
						(2)籠統項目工程管理費按平均值提列，惟執行時仍在議會審定工程費數額內，依實際執行時之工程費預算規模級距覈實提列工程管理費。
設備及投資	25,750,000					
公共建設及設施費	25,750,000					
		式	1	23,809,524	23,809,524	施工費。

# 臺北市政府工務局新建工程處

## 歲出計畫提要及分支項目概況表

中華民國107年度

單位：新臺幣元

7 款 3 項 4 目 1 節 分支項目及用途別科目	預 算 數	說 明				
		單 位	數 量	單 價	金 額	內 容
設備及投資 公共建設及設施費	168,000,000	式	1	1,190,476	1,190,476	委託設計服務費。
		式	1	750,000	750,000	按施工費提列工程管理費(3.15%)。
					168,000,000	34.107年度人行道改善工程 (1)本工程係辦理全市道路新增人行道或 周邊人行道老舊破損鋪面、纜線管路 、溝蓋更新改善等工程(含交通管制設 施、綠化、照明設施等修復)。 (2)籠統項目工程管理費按平均值提列， 惟執行時仍在議會審定工程費數額內 ，依實際執行時之工程費預算規模級 距覈實提列工程管理費(補償費 6,000 ,000元，編列於7-1-51)。
設備及投資 公共建設及設施費	168,000,000	式	1	162,601,626	162,601,626	施工費。
		式	1	5,398,374	5,398,374	按施工費提列工程管理費(3.32%)。
設備及投資 公共建設及設施費	9,000,000				9,000,000	35.107年度臺北市新工處權管山坡地人工 邊坡巡檢建檔及監測工作 本計畫係辦理本處轄管本市人工邊坡之巡 檢、建檔及監測等作業。
		式	1	8,977,000	8,977,000	技術服務費。
		式	1	23,000	23,000	作業費(含評選委員出席費、評審費及交 通費等)。

臺北市政府工務局新建工程處  
歲出計畫提要及分支項目概況表

7-3-103

中華民國107年度

單位：新臺幣元

7 款 3 項 4 目 1 節	預 算 數	說 明				
分支項目及用途別科目		單 位	數 量	單 價	金 額	內 容
設備及投資	212,578,525				212,578,525	36.107年度橋涵改善工程 (1)本計畫係辦理全市橋涵設施修復暨美化工程(包括高架橋、跨河橋梁、車行陸橋、車行地下道、人行地下道、人行陸橋與隧道土建及機電等)及橋梁監測工作等。 (2)籠統項目工程管理費按平均值提列，惟執行時仍在議會審定工程費數額內，依實際執行時之工程費預算規模級距覈實提列工程管理費。
公共建設及設施費	212,578,525	式	1	197,712,506	197,712,506	施工費。
		式	1	8,242,650	8,242,650	委託設計服務費。
		式	1	6,623,369	6,623,369	按施工費提列工程管理費(3.35%)。
設備及投資	25,000,000				25,000,000	37.107年度道路、橋涵噪音改善工程 (1)本工程係辦理本市車行地下道、高架橋、橋梁、快速道路等隔音牆增設或其他噪音改善工程，含沿線周邊噪音改善、低噪音路面、伸縮縫更新、道路橋梁補強工程、補助計畫工程…等。 (2)籠統項目工程管理費按平均值提列，惟執行時仍在議會審定工程費數額內，依實際執行時之工程費預算規模級距覈實提列工程管理費。

# 臺北市政府工務局新建工程處

## 歲出計畫提要及分支項目概況表

中華民國107年度

單位：新臺幣元

7 款 3 項 4 目 1 節	預 算 數	說 明				
分支項目及用途別科目		單 位	數 量	單 價	金 額	內 容
公共建設及設施費	25,000,000	式	1	24,247,573	24,247,573	施工費。
		式	1	752,427	752,427	按施工費提列工程管理費(3.11%)。
					2,531,600	38. 變更本市信義區福德段四小段135地號等保護區為宗教特定專用區(松山慈惠堂)主要計畫道路開闢案(收支併列)本案係配合「『變更臺北市信義區福德段四小段135地號等保護區土地為宗教特定專用區(松山慈惠堂)及道路用地主要計畫案』及『擬定臺北市信義區福德段四小段135地號等土地宗教特定專用區(松山慈惠堂)細部計畫案』協議書」辦理道路用地取得及地上物拆遷補償事宜。
設備及投資	2,531,600					
土地	2,531,600	式	1	21,600	21,600	土地補償費。
		式	1	1,500,000	1,500,000	房屋補償費。
		式	1	1,000,000	1,000,000	其他補償費。
		式	1	10,000	10,000	工作費(按補償費0.4%提列)。
					1,214,500	39. 「擬訂臺北市大安區金華段四小段513-3地號等11筆土地都市更新事業計畫案」道路工程補償費(收支併列)本案係依本府已核定公告實施之都市更新事業計畫涉實施者，請本府配合優先辦理開闢都市計畫道路辦理，本案土地補償費由都市更新實施業者負擔。

臺北市政府工務局新建工程處  
歲出計畫提要及分支項目概況表

7-3-105

中華民國107年度

單位：新臺幣元

7 款 3 項 4 目 1 節	預 算 數	說 明				
分支項目及用途別科目		單 位	數 量	單 價	金 額	內 容
設備及投資	1,214,500					
土地	1,214,500					
		式	1	1,209,800	1,209,800	土地補償費。
		式	1	4,700	4,700	工作費(按補償費0.4%提列)。
					3,228,000	40. 北平西路西側道路新築工程 (1)本工程係辦理中正區北平西路西側道路新築工程，道路長約168公尺，寬10公尺，面積約1680平方公尺。 (2)本工程為107-108年度連續工程，總工程費擬編列 15,701,970元，本年度編列 3,228,000元，餘 12,473,970元編列於以後年度；其各年度資金需求詳如後附分年資金需求表。(補償費 198,926,750元，編列於7-1-52)。
設備及投資	3,228,000					
公共建設及設施費	3,228,000					
		式	1	3,128,991	3,128,991	本年度所需施工費。
		式	1	99,009	99,009	按施工費提列工程管理費(3.16%)。
					( 15,701,970 )	總工程費明細如下：
		式	1	8,560,903	8,560,903	路工工程。
		式	1	5,094,456	5,094,456	排水工程。
		式	1	486,000	486,000	照明工程。
		式	1	30,000	30,000	交通工程。

臺北市政府工務局新建工程處  
歲出計畫提要及分支項目概況表

中華民國107年度

單位：新臺幣元

7 款 3 項 4 目 1 節 分支項目及用途別科目	預 算 數	說 明				
		單 位	數 量	單 價	金 額	內 容
設備及投資 公共建設及設施費	1,405,915	式	1	1,049,000	1,049,000	纜線管路工程。
		式	1	481,611	481,611	按施工費提列工程管理費(5,000,000×3.5%+10,220,359×3.0%)。
				1,405,915	41.開明街道路拓寬工程 (1)本工程係辦理北投區開明街道路拓寬工程，道路長約72公尺，寬8公尺，面積約576平方公尺。 (2)本工程為107-108年度連續工程，總工程費擬編列 7,029,575元，本年度編列 1,405,915元，餘 5,623,660元編列於以後年度；其各年度資金需求詳如後附分年資金需求表。(補償費 17,600,000元，編列於7-1-52)。	
	1,405,915	式	1	1,360,112	1,360,112	本年度所需施工費。
		式	1	45,803	45,803	按施工費提列工程管理費(3.37%)。
					(7,029,575)	總工程費明細如下：
		式	1	4,075,196	4,075,196	路工工程。
		式	1	2,070,362	2,070,362	排水工程。
		式	1	243,000	243,000	照明工程。
	式	1	30,000	30,000	交通工程。	

臺北市政府工務局新建工程處  
歲出計畫提要及分支項目概況表

7-3-107

中華民國107年度

單位：新臺幣元

7 款 3 項 4 目 1 節	預 算 數	說 明				
分支項目及用途別科目		單 位	數 量	單 價	金 額	內 容
設備及投資 公共建設及設施費	3,862,488	式	1	382,000	382,000	纜線管路工程。
		式	1	229,017	229,017	按施工費提列工程管理費(5,000,000×3.5%+1,800,558×3.0%)。
	3,862,488				3,862,488	42. 南港路3段109巷道路拓寬工程 (1)本工程係辦理南港區南港路3段109巷道路拓寬工程，道路長約190公尺，寬15公尺，面積約2850平方公尺。 (2)本工程為107-108年度連續工程，總工程費擬編列 19,312,440元，本年度編列 3,862,488元，餘 15,449,952元編列於以後年度；其各年度資金需求詳如後附分年資金需求表。(補償費 3,520,000元，編列於7-1-52)。
	3,862,488	式	1	3,745,134	3,745,134	本年度所需施工費。
		式	1	117,354	117,354	按施工費提列工程管理費(3.13%)。
					( 19,312,440 )	總工程費明細如下：
		式	1	11,915,127	11,915,127	路工工程。
		式	1	5,105,543	5,105,543	排水工程。
		式	1	648,000	648,000	照明工程。
		式	1	50,000	50,000	交通工程。
	式	1	1,007,000	1,007,000	纜線管路工程。	

臺北市政府工務局新建工程處  
歲出計畫提要及分支項目概況表

中華民國107年度

單位：新臺幣元

7 款 3 項 4 目 1 節 分支項目及用途別科目	預 算 數	說 明				
		單 位	數 量	單 價	金 額	內 容
設備及投資 公共建設及設施費	868,766 868,766	式	1	586,770	586,770	按施工費提列工程管理費(5,000,000×3.5%+13,725,670×3.0%)。
					868,766	43.興寧街66巷道路拓寬工程 (1)本工程係辦理萬華區興寧街66巷道路拓寬工程，道路長約61公尺，寬8公尺，面積約488平方公尺。 (2)本工程為107-108年度連續工程，總工程費擬編列 4,343,831元，本年度編列 868,766元，餘 3,475,065元編列於以後年度；其各年度資金需求詳如後附分年資金需求表。(補償費 19,650,000元，編列於7-1-53)。
		式	1	839,387	839,387	本年度所需施工費。
		式	1	29,379	29,379	按施工費提列工程管理費(3.50%)。
					(4,343,831)	總工程費明細如下：
		式	1	2,852,083	2,852,083	路工工程。
		式	1	837,855	837,855	排水工程。
		式	1	153,000	153,000	照明工程。
		式	1	30,000	30,000	交通工程。
		式	1	324,000	324,000	纜線管路工程。



臺北市政府工務局新建工程處  
歲出計畫提要及分支項目概況表

7-3-109

中華民國107年度

單位：新臺幣元

7 款 3 項 4 目 1 節	預 算 數	說 明				
分支項目及用途別科目		單 位	數 量	單 價	金 額	內 容
設備及投資 公共建設及設施費	8,401,853	式	1	146,893	146,893	按施工費提列工程管理費(4,196,938×3.5%)。
	8,401,853				8,401,853	44. 吳興街220巷(信安街67巷)道路拓寬工程 (1)本工程係辦理信義區吳興街220巷(信安街67巷)道路拓寬工程，道路長約346公尺，寬20公尺，面積約6920平方公尺。 (2)本工程為107-108年度連續工程，總工程費擬編列 42,009,265元，本年度編列 8,401,853元，餘 33,607,412元編列於以後年度；其各年度資金需求詳如後附分年資金需求表。(補償費 121,840,000元，編列於7-1-53)。
		式	1	8,167,661	8,167,661	本年度所需施工費。
		式	1	234,192	234,192	按施工費提列工程管理費(2.87%)。
					( 42,009,265 )	總工程費明細如下：
		式	1	30,427,244	30,427,244	路工工程。
		式	1	9,229,063	9,229,063	排水工程。
		式	1	808,000	808,000	照明工程。
		式	1	50,000	50,000	交通工程。
	式	1	324,000	324,000	纜線管路工程。	

臺北市政府工務局新建工程處  
歲出計畫提要及分支項目概況表

中華民國107年度

單位：新臺幣元

7 款 3 項 4 目 1 節 分支項目及用途別科目	預 算 數	說 明				
		單 位	數 量	單 價	金 額	內 容
設備及投資 公共建設及設施費	2,622,726	式	1	1,170,958	1,170,958	按施工費提列工程管理費(5,000,000×3.5%+20,000,000×3.0%+15,838,307×2.5%)。
					2,622,726	45. 莊敬路325巷道路拓寬工程 (1)本工程係辦理信義區莊敬路325巷道路拓寬工程，道路長約117公尺，寬15公尺，面積約1755平方公尺。 (2)本工程為107-108年度連續工程，總工程費擬編列 13,113,630元，本年度編列 2,622,726元，餘 10,490,904元編列於以後年度；其各年度資金需求詳如後附分年資金需求表。(補償費 641,630,000元，編列於7-1-53)。
		式	1	2,541,482	2,541,482	本年度所需施工費。
		式	1	81,244	81,244	按施工費提列工程管理費(3.20%)。
					(13,113,630)	總工程費明細如下：
		式	1	8,786,937	8,786,937	路工工程。
		式	1	2,910,471	2,910,471	排水工程。
		式	1	360,000	360,000	照明工程。
		式	1	30,000	30,000	交通工程。
	式	1	620,000	620,000	纜線管路工程。	

臺北市政府工務局新建工程處  
歲出計畫提要及分支項目概況表

7-3-111

中華民國107年度

單位：新臺幣元

7 款 3 項 4 目 1 節	預 算 數	說 明				
分支項目及用途別科目		單 位	數 量	單 價	金 額	內 容
設備及投資 公共建設及設施費	711,520	式	1	406,222	406,222	按施工費提列工程管理費(5,000,000×3.5%+7,707,408×3.0%)。
	711,520				711,520	46.瑞安街208巷35弄東段道路改善工程 (1)本工程係辦理大安區瑞安街208巷35弄東段道路改善工程，道路長約55公尺，寬6公尺，面積約330平方公尺。 (2)本工程為107-108年度連續工程，總工程費擬編列 3,557,599元，本年度編列 711,520元，餘 2,846,079元編列於以後年度；其各年度資金需求詳如後附分年資金需求表。(補償費 6,030,000元，編列於7-1-53)。
		式	1	687,459	687,459	本年度所需施工費。
		式	1	24,061	24,061	按施工費提列工程管理費(3.50%)。
					(3,557,599)	總工程費明細如下：
		式	1	1,611,308	1,611,308	路工工程。
		式	1	1,350,986	1,350,986	排水工程。
		式	1	153,000	153,000	照明工程。
		式	1	30,000	30,000	交通工程。
	式	1	292,000	292,000	纜線管路工程。	

# 臺北市政府工務局新建工程處

## 歲出計畫提要及分支項目概況表

中華民國107年度

單位：新臺幣元

7 款 3 項 4 目 1 節 分支項目及用途別科目	預 算 數	說 明					
		單 位	數 量	單 價	金 額	內 容	
設備及投資 公共建設及設施費	2,282,778	式	1	120,305	120,305	按施工費提列工程管理費(3,437,294×3.5%)。	
					2,282,778	47.木柵路3段102巷6弄道路新築工程 (1)本工程係辦理文山區木柵路3段102巷6弄道路新築工程，道路長約189公尺，寬6公尺，面積約1134平方公尺。 (2)本工程為107-108年度連續工程，總工程費擬編列 11,413,890元，本年度編列 2,282,778元，餘 9,131,112元編列於以後年度；其各年度資金需求詳如後附分年資金需求表。(補償費 25,100,000元，編列於7-1-53)。	
			式	1	2,211,435	2,211,435	本年度所需施工費。
			式	1	71,343	71,343	按施工費提列工程管理費(3.23%)。
						(11,413,890)	總工程費明細如下：
			式	1	5,951,686	5,951,686	路工工程。
			式	1	3,646,489	3,646,489	排水工程。
			式	1	408,000	408,000	照明工程。
			式	1	50,000	50,000	交通工程。
			式	1	1,001,000	1,001,000	纜線管路工程。
		式	1	356,715	356,715	按施工費提列工程管理費(5,000,000×3.	

臺北市政府工務局新建工程處  
歲出計畫提要及分支項目概況表

7-3-113

中華民國107年度

單位：新臺幣元

7 款 3 項 4 目 1 節	預 算 數	說 明				
分支項目及用途別科目		單 位	數 量	單 價	金 額	內 容
						5%+6,057,175×3.0%)。
設備及投資	752,599				752,599	48. 興隆路2段220巷53弄西段道路改善工程 (1)本工程係辦理文山區興隆路2段220巷53弄西段道路改善工程，道路長約19公尺，寬10公尺，面積約190平方公尺。 (2)本工程為107-108年度連續工程，總工程費擬編列 3,762,995元，本年度編列 752,599元，餘 3,010,396元編列於以後年度；其各年度資金需求詳如後附分年資金需求表。(補償費 2,000,000元，編列於7-1-53)。
公共建設及設施費	752,599	式	1	727,149	727,149	本年度所需施工費。
		式	1	25,450	25,450	按施工費提列工程管理費(3.50%)。
					(3,762,995)	總工程費明細如下：
		式	1	3,271,744	3,271,744	路工工程。
		式	1	70,000	70,000	照明工程。
		式	1	294,000	294,000	雜項工程。
		式	1	127,251	127,251	按施工費提列工程管理費(3,635,744×3.5%)。

本 頁 空 白

本 頁 空 白

臺北市政府工務  
歲出用途別

中華民國

科 目				合 計	經 常			
款	項	目	節		名 稱 及 編 號	小 計	01 人 事 費	02 業 務 費
7	3			07103 新建工程處	4,106,693,174	828,663,558	645,737,241	182,926,317
			1	330100 一般行政	655,338,029	655,338,029	645,737,241	9,600,788
			1	330101 行政管理	655,338,029	655,338,029	645,737,241	9,600,788
			2	330200 工務行政	173,325,529	173,325,529		173,325,529
			1	330201 工程管理	173,325,529	173,325,529		173,325,529
			3	337100 建築及設備	24,325,800			
			1	337102 營建工程	7,789,000			
			2	337103 交通及運輸設備	10,402,000			
			3	337104 其他設備	6,134,800			
			4	337500 道路橋樑工程	3,253,703,816			
			1	337501 道路及橋樑工程	3,253,703,816			



局新建工程處  
科目分析表

7-3-117

107年度

單位：新臺幣元

支 出			資 本 支 出			
04 獎 補 助 費	05 債 務 費	06 預 備 金	小 計	03 設 備 及 投 資	04 獎 補 助 費	06 預 備 金
			3,278,029,616	3,278,029,616		
			24,325,800	24,325,800		
			7,789,000	7,789,000		
			10,402,000	10,402,000		
			6,134,800	6,134,800		
			3,253,703,816	3,253,703,816		
			3,253,703,816	3,253,703,816		

臺北市政府工務  
歲 出 人 事

中華民國

科 目				預 算 人 數								全				
款	項	目	節	名 稱	合 計	民 意 代 表	員			工			聘 僱 人 員	臨 時 工	合 計	民 意 代 表 待 遇
							小 計	職 員	駐 衛 警	小 計	技 工 及 駕 駛	工 友				
7	3			新建工程處	790		366	366		343	335	8	81		645,737,241	
			1	一般行政	790		366	366		343	335	8	81		645,737,241	
			1	行政管理	790		366	366		343	335	8	81		645,737,241	

# 局新建工程處 費彙計表

7-3-119

107年度

單位：新臺幣元

年 度 人 事 費												
待 遇 保 險 及 退 離 職 金							其 他 報 酬					待 遇 準 備
小 計	法定編制 人員待遇	技工及工 友待遇	約聘僱人 員待遇	公(勞)保 保險費	健 康 保 險 費	退休(職)或 離職儲金	小 計	臨時工工資	獎 金	其他給與	加班值班費	
529,126,851	211,626,900	130,450,020	42,653,832	20,201,352	17,007,444	107,187,303	116,610,390		72,687,230	14,487,528	29,435,632	
529,126,851	211,626,900	130,450,020	42,653,832	20,201,352	17,007,444	107,187,303	116,610,390		72,687,230	14,487,528	29,435,632	
529,126,851	211,626,900	130,450,020	42,653,832	20,201,352	17,007,444	107,187,303	116,610,390		72,687,230	14,487,528	29,435,632	

# 臺北市政府工務局新建工程處

## 聘僱人員薪津及保險費彙計表

中華民國107年度

單位：新臺幣元

區分及職稱	人數	擔任工作	聘用或約僱起迄時間	薪點	年需經費	月 支					經費來源及科目
						小計	折合金額	勞保保險費	健康保險費	離職儲金	
聘用 專業 聘用科員	2	配合道路管理維護業務之預算執行及帳務處理等事宜	107.01.01-107.12.31	280	963,120	80,260	67,816	5,220	3,154	4,070	行政管理
小計	2				963,120	80,260	67,816	5,220	3,154	4,070	
技術 幫工程師	6	道路之管理維護業務	107.01.01-107.12.31	280	2,889,360	240,780	203,448	15,660	9,462	12,210	行政管理
幫工程師	1	道路之管理維護業務	107.01.01-107.12.31	312	548,040	45,670	37,783	3,436	2,184	2,267	行政管理
幫工程師	1	道路之管理維護業務	107.01.01-107.12.31	328	573,972	47,831	39,720	3,436	2,292	2,383	行政管理
幫工程師	2	道路之管理維護業務	107.01.01-107.12.31	360	1,249,176	104,098	87,192	6,872	4,802	5,232	行政管理
幫工程師	55	道路之管理維護業務	107.01.01-107.12.31	376	35,492,160	2,957,680	2,504,315	188,980	114,125	150,260	行政管理
幫工程師	12	道路之管理維護業務	107.01.01-107.12.31	376	7,822,080	651,840	546,396	41,232	31,428	32,784	行政管理
小計	77				48,574,788	4,047,899	3,418,854	259,616	164,293	205,136	
約僱 技術 稽查員	2	有線電視申訴案件會勘，及協助有線電視纜線檢查業務	107.01.01-107.12.31	280	963,120	80,260	67,816	5,220	3,154	4,070	行政管理
小計	2				963,120	80,260	67,816	5,220	3,154	4,070	
共計	81				50,501,028	4,208,419	3,554,486	270,056	170,601	213,276	
總計	81				50,501,028						

# 臺北市政府工務局新建工程處

## 資本支出分析表

7-3-121

中華民國107年度

單位：新臺幣元

機關及計畫名稱	合計	土地	房屋建築 及設備費	公共建設 及設施費	機械設備費	運輸設備費	資訊軟硬體 設備費	雜項設備費	權利	投資	獎補助費
新建工程處	3,278,029,616	3,746,100	7,789,000	3,249,957,716	99,000	10,402,000	6,014,200	21,600			
建築及設備	24,325,800		7,789,000		99,000	10,402,000	6,014,200	21,600			
營建工程	7,789,000		7,789,000								
交通及運輸設備	10,402,000					10,402,000					
其他設備	6,134,800				99,000		6,014,200	21,600			
道路橋樑工程	3,253,703,816	3,746,100		3,249,957,716							
道路及橋樑工程	3,253,703,816	3,746,100		3,249,957,716							



臺北市政府工務局新建工程處

7-3-123

車輛明細表

中華民國107年度

單位：新臺幣元

工作計畫別	車輛種類	車號	廠牌及引擎號碼	購置年月	汽缸總排氣量 立方公分	合計	牌照稅	燃料使用費	油料(全年)			液化石油氣(全年)			養護費	檢驗執照 及保險費
									數量 (公升)	單價	金額	數量 (公升)	單價	金額		
行政管理 合計	小客車 客貨兩用車	8輛 4輛 4輛				737,816	89,840	49,440			342,944				229,200	26,392
	小客車	9336-EF	日產 QR20J003925	2005.4	1,998	112,511	11,230	6,180	1,668.00	25.70	42,868				49,000	3,233
	小客車	4309-QT	三菱4G69L013529	2006.10	2,378	112,511	11,230	6,180	1,668.00	25.70	42,868				49,000	3,233
	小客車	4312-QT	三菱4G69L01354A	2006.10	2,378	112,511	11,230	6,180	1,668.00	25.70	42,868				49,000	3,233
	小客車	4313-QT	三菱4G69L013522	2006.10	2,378	112,511	11,230	6,180	1,668.00	25.70	42,868				49,000	3,233
	客貨兩用車	ATE-3973	納智捷G22TGC0001707	2017.8	2,198	71,943	11,230	6,180	1,668.00	25.70	42,868				8,300	3,365
	客貨兩用車	ATE-3975	納智捷G22TGC0001712	2017.8	2,198	71,943	11,230	6,180	1,668.00	25.70	42,868				8,300	3,365
	客貨兩用車	ATE-3976	納智捷G22TGC000173Y	2017.8	2,198	71,943	11,230	6,180	1,668.00	25.70	42,868				8,300	3,365
	客貨兩用車	ATE-3978	納智捷G22TGC0001735	2017.8	2,198	71,943	11,230	6,180	1,668.00	25.70	42,868				8,300	3,365

# 臺北市政府工務局新建工程處

## 車輛明細表

中華民國107年度

單位：新臺幣元

工作計畫別	車輛種類	車號	廠牌及引擎號碼	購置年月	汽缸總排氣量 立方公分	合計	牌照稅	燃料使用費	油料(全年)			液化石油氣(全年)			養護費	檢驗執照 及保險費
									數量 (公升)	單價	金額	數量 (公升)	單價	金額		
工程管理 合計		109輛				8,086,121	677,770	795,744			2,839,450				3,087,907	685,250
	小客車	1輛														
	重型公務機車	14輛														
	電動公務機車	13輛														
	客貨兩用車	10輛														
	小貨車	29輛														
	拖車頭	1輛														
	高空作業車	1輛														
	吊桿工程車	7輛														
	乳化瀝青灑佈車	1輛														
	傾卸工程車	27輛														
	道路補修車	3輛														
	升降工程車	1輛														
	拖板車	1輛														
	小客車	移撥1	106年移撥1	2006.10	2,378	112,511	11,230	6,180	1,668.00	25.70	42,868				49,000	3,233
	重型公務機車	BHY-486	光陽SG3DAA-105452	2002.4	150	10,641		600	300.00	25.70	7,710				1,620	711
	重型公務機車	BJG-063	三陽KT107086	2002.4	150	10,641		600	300.00	25.70	7,710				1,620	711
	重型公務機車	228-EDQ	光陽 SJ25HE-105426	2009.9	125	10,491		450	300.00	25.70	7,710				1,620	711
	重型公務機車	229-EDQ	光陽 SJ25HE-107248	2009.9	125	10,491		450	300.00	25.70	7,710				1,620	711
	重型公務機車	692-HQE	光陽 SJ25HE-131273	2010.12	125	10,491		450	300.00	25.70	7,710				1,620	711
	重型公務機車	693-HQE	光陽 SJ25HE-131295	2010.12	125	10,491		450	300.00	25.70	7,710				1,620	711
	重型公務機車	695-HQE	光陽 SJ25HE-131250	2010.12	125	10,491		450	300.00	25.70	7,710				1,620	711
	重型公務機車	696-HQE	光陽 SJ25HE-131251	2010.12	125	10,491		450	300.00	25.70	7,710				1,620	711
	重型公務機車	106-HRT	光陽 SJ25PA-124939	2011.11	125	10,491		450	300.00	25.70	7,710				1,620	711
	重型公務機車	107-HRT	光陽 SJ25PA-124982	2011.11	125	10,491		450	300.00	25.70	7,710				1,620	711
	重型公務機車	255-MWW	光陽 SJ30EA-200395	2014.3	150	10,641		600	300.00	25.70	7,710				1,620	711
	重型公務機車	256-MWW	光陽 SJ30EA-200397	2014.3	150	10,641		600	300.00	25.70	7,710				1,620	711
	重型公務機車	560-PVB	光陽 SJ60HA-100260	2015.4	150	10,641		600	300.00	25.70	7,710				1,620	711
	重型公務機車	561-PVB	光陽 SJ60HA-100261	2015.4	150	10,641		600	300.00	25.70	7,710				1,620	711
	電動公務機車	待購1	106年新購1	2017.1		2,331									1,620	711
	電動公務機車	待購10	106年新購10	2017.1		2,331									1,620	711
	電動公務機車	待購11	106年新購11	2017.1		2,331									1,620	711
	電動公務機車	待購2	106年新購2	2017.1		2,331									1,620	711
	電動公務機車	待購3	106年新購3	2017.1		2,331									1,620	711
	電動公務機車	待購4	106年新購4	2017.1		2,331									1,620	711
	電動公務機車	待購5	106年新購5	2017.1		2,331									1,620	711



# 臺北市政府工務局新建工程處

7-3-125

## 車輛明細表

中華民國107年度

單位：新臺幣元

工作計畫別	車輛種類	車號	廠牌及引擎號碼	購置年月	汽缸總排氣量 立方公分	合計	牌照稅	燃料使用費	油料(全年)			液化石油氣(全年)			養護費	檢驗執照 及保險費
									數量 (公升)	單價	金額	數量 (公升)	單價	金額		
	電動公務機車	待購6	106年新購6	2017.1		2,331									1,620	711
	電動公務機車	待購7	106年新購7	2017.1		2,331									1,620	711
	電動公務機車	待購8	106年新購8	2017.1		2,331									1,620	711
	電動公務機車	待購9	106年新購9	2017.1		2,331									1,620	711
	電動公務機車	BJG-067	107年汰換1	2018.4		2,331									1,620	711
	電動公務機車	KEV-337	107年汰換2	2018.8		2,331									1,620	711
	客貨兩用車	AAE-7715	中華 4G64C029849	2013.5	2,351	96,643	11,230	6,180	1,668.00	25.70	42,868				33,000	3,365
	客貨兩用車	AAE-7720	中華 4G64C02981A	2013.5	2,351	96,643	11,230	6,180	1,668.00	25.70	42,868				33,000	3,365
	客貨兩用車	AAE-7721	中華 4G64C02982A	2013.5	2,351	96,643	11,230	6,180	1,668.00	25.70	42,868				33,000	3,365
	客貨兩用車	AKL-3501	中華 4G64C033806	2015.1	2,351	87,643	11,230	6,180	1,668.00	25.70	42,868				24,000	3,365
	客貨兩用車	AKL-3502	中華 4G64C033796	2015.1	2,351	87,643	11,230	6,180	1,668.00	25.70	42,868				24,000	3,365
	客貨兩用車	ARF-1825	中華 4G64C036743	2016.4	2,351	83,718	11,230	6,180	1,668.00	25.70	42,868				20,075	3,365
	客貨兩用車	ARF-1826	中華 4G64C036740	2016.4	2,351	83,718	11,230	6,180	1,668.00	25.70	42,868				20,075	3,365
	客貨兩用車	AGF-0105	納智捷G22TGC0001621	2017.7	2,198	76,943	15,210	7,200	1,668.00	25.70	42,868				8,300	3,365
	客貨兩用車	AGF-6700	納智捷G22TGC0001622	2017.7	2,198	71,943	11,230	6,180	1,668.00	25.70	42,868				8,300	3,365
	客貨兩用車	AGF-9392	納智捷G22TGC0001635	2017.7	2,198	71,943	11,230	6,180	1,668.00	25.70	42,868				8,300	3,365
	小貨車	4505-QZ	FORD 82500591A	2008.6	1,998	97,031	3,600	7,710	1,248.00	25.70	32,074				49,000	4,647
	小貨車	4506-QZ	FORD 82500585A	2008.6	1,998	97,031	3,600	7,710	1,248.00	25.70	32,074				49,000	4,647
	小貨車	4830-QZ	KIA J37254857	2008.6	2,902	91,293	4,500	5,940	1,248.00	21.80	27,206				49,000	4,647
	小貨車	4831-QZ	KIA J37255375	2008.6	2,902	91,293	4,500	5,940	1,248.00	21.80	27,206				49,000	4,647
	小貨車	7750-UZ	福特六和 92501569A	2009.4	1,998	97,031	3,600	7,710	1,248.00	25.70	32,074				49,000	4,647
	小貨車	0693-QH	中華 4M42Y011060	2009.8	2,977	91,293	4,500	5,940	1,248.00	21.80	27,206				49,000	4,647
	小貨車	0695-QH	中華 4M42Y011062	2009.8	2,977	91,293	4,500	5,940	1,248.00	21.80	27,206				49,000	4,647
	小貨車	0696-QH	中華 4M42Y011067	2009.8	2,977	91,293	4,500	5,940	1,248.00	21.80	27,206				49,000	4,647
	小貨車	0697-QH	中華 4M42Y011075	2009.8	2,977	91,293	4,500	5,940	1,248.00	21.80	27,206				49,000	4,647
	小貨車	0991-ZS	三陽 D4CBA723762	2010.12	2,497	91,293	4,500	5,940	1,248.00	21.80	27,206				49,000	4,647
	小貨車	0992-ZS	三陽 D4CBA723820	2010.12	2,497	91,293	4,500	5,940	1,248.00	21.80	27,206				49,000	4,647
	小貨車	0993-ZS	三陽 D4CBA723817	2010.12	2,497	91,293	4,500	5,940	1,248.00	21.80	27,206				49,000	4,647
	小貨車	6735-YG	福特六和 A2505071A	2010.8	1,998	97,031	3,600	7,710	1,248.00	25.70	32,074				49,000	4,647
	小貨車	6737-YG	福特六和 A2505081A	2010.8	1,998	97,031	3,600	7,710	1,248.00	25.70	32,074				49,000	4,647
	小貨車	2053-ZU	三陽 D4CBB788633	2011.3	2,497	91,293	4,500	5,940	1,248.00	21.80	27,206				49,000	4,647
	小貨車	2061-ZU	三陽 D4CBB788699	2011.3	2,497	91,293	4,500	5,940	1,248.00	21.80	27,206				49,000	4,647
	小貨車	2062-ZU	三陽 D4CBB788712	2011.3	2,497	91,293	4,500	5,940	1,248.00	21.80	27,206				49,000	4,647
	小貨車	2063-ZU	三陽 D4CBB788692	2011.3	2,497	91,293	4,500	5,940	1,248.00	21.80	27,206				49,000	4,647
	小貨車	4673-H7	KIA J3B151626	2012.1	2,902	91,293	4,500	5,940	1,248.00	21.80	27,206				49,000	4,647
	小貨車	4675-H7	KIA J3B152398	2012.1	2,902	91,293	4,500	5,940	1,248.00	21.80	27,206				49,000	4,647
	小貨車	AGC-6612	KIAKNCJY76AE7843011	2014.5	2,497	71,843	4,500	5,940	1,248.00	21.80	27,206				30,000	4,197
	小貨車	AGC-6620	KIAKNCJY76AE7843498	2014.5	2,497	71,843	4,500	5,940	1,248.00	21.80	27,206				30,000	4,197
	小貨車	ATJ-6731	KIAKNCJY76AH7155605	2017.8	2,497	50,143	4,500	5,940	1,248.00	21.80	27,206				8,300	4,197

# 臺北市政府工務局新建工程處

## 車輛明細表

中華民國107年度

單位：新臺幣元

工作計畫別	車輛種類	車號	廠牌及引擎號碼	購置年月	汽缸總排氣量 立方公分	合計	牌照稅	燃料使用費	油料(全年)			液化石油氣(全年)			養護費	檢驗執照 及保險費
									數量 (公升)	單價	金額	數量 (公升)	單價	金額		
	小貨車	ATJ-6732	KIAKNSCIY76AH7155604	2017.8	2,497	50,143	4,500	5,940	1,248.00	21.80	27,206				8,300	4,197
	小貨車	ATJ-6751	KIAKNSCIY76AH7155228	2017.8	2,497	50,143	4,500	5,940	1,248.00	21.80	27,206				8,300	4,197
	小貨車	ATJ-6752	KIAKNSCIY76AH7155606	2017.8	2,497	50,143	4,500	5,940	1,248.00	21.80	27,206				8,300	4,197
	小貨車	ATJ-6753	KIAKNSCIY76AH7155607	2017.8	2,497	50,143	4,500	5,940	1,248.00	21.80	27,206				8,300	4,197
	小貨車	ATJ-6761	KIAKNSCIY76AH7156013	2017.8	2,497	50,143	4,500	5,940	1,248.00	21.80	27,206				8,300	4,197
	小貨車	ATJ-6762	KIAKNSCIY76AH7156014	2017.8	2,497	50,143	4,500	5,940	1,248.00	21.80	27,206				8,300	4,197
	拖車頭	BQ-502	國瑞 K13CTE14674	1997.3	12,882	145,075	21,060	26,226	1,580.00	21.80	34,444				49,000	14,345
	高空作業車	195-BQ	國瑞 J08ETE24665	2012.3	7,684	120,137	11,700	15,318	1,580.00	21.80	34,444				46,333	12,342
	吊桿工程車	BR-945	國瑞 15B1583684	1999.5	4,104	108,595	6,300	8,100	1,580.00	21.80	34,444				49,000	10,751
	吊桿工程車	BR-947	國瑞 15B1583889	1999.5	4,104	108,595	6,300	8,100	1,580.00	21.80	34,444				49,000	10,751
	吊桿工程車	451-BT	ISUSU IF0820	2014.2	2,999	87,285	4,500	5,940	1,580.00	21.80	34,444				32,250	10,151
	吊桿工程車	AAB-399	中華4P10B53769	2015.9	2,998	79,035	4,500	5,940	1,580.00	21.80	34,444				24,000	10,151
	吊桿工程車	AAB-500	中華4P10B53778	2015.9	2,998	79,035	4,500	5,940	1,580.00	21.80	34,444				24,000	10,151
	吊桿工程車	BR-951	106年汰換1	2017.6		67,295	6,300	8,100	1,580.00	21.80	34,444				8,300	10,151
	吊桿工程車	BR-949	107年汰換1	2018.5	4,104	67,295	6,300	8,100	1,580.00	21.80	34,444				8,300	10,151
	乳化瀝青灑佈車	9E-740	中華 4D34H42303	2000.12	3,907	108,595	6,300	8,100	1,580.00	21.80	34,444				49,000	10,751
	傾卸工程車	BK-151	國瑞H07CTR10165	1993.6	6,800	118,880	10,800	12,294	1,580.00	21.80	34,444				49,000	12,342
	傾卸工程車	BK-152	國瑞H07CTR10134	1993.6	6,800	118,880	10,800	12,294	1,580.00	21.80	34,444				49,000	12,342
	傾卸工程車	BN-902	中華6D16-790953	1994.2	7,600	122,804	11,700	15,318	1,580.00	21.80	34,444				49,000	12,342
	傾卸工程車	BO-743	ISUZU 868117	1995.1	7,200	118,880	10,800	12,294	1,580.00	21.80	34,444				49,000	12,342
	傾卸工程車	BQ-393	五十鈴 6HH126055	1997.3	8,300	124,586	12,600	16,200	1,580.00	21.80	34,444				49,000	12,342
	傾卸工程車	BQ-396	五十鈴 6HH126064	1997.3	8,300	124,586	12,600	16,200	1,580.00	21.80	34,444				49,000	12,342
	傾卸工程車	9E-468	國瑞 J08CTR10750	2000.9	8,000	123,704	12,600	15,318	1,580.00	21.80	34,444				49,000	12,342
	傾卸工程車	9E-469	國瑞 J08CTU10244	2000.9	8,000	123,704	12,600	15,318	1,580.00	21.80	34,444				49,000	12,342
	傾卸工程車	028-BF	國瑞 6HK1813868	2001.10	7,790	122,804	11,700	15,318	1,580.00	21.80	34,444				49,000	12,342
	傾卸工程車	290-TS	五十鈴 717956	2008.12	2,999	104,635	4,500	5,940	1,580.00	21.80	34,444				49,000	10,751
	傾卸工程車	453-TS	五十鈴 6HK1454902	2008.12	7,790	122,804	11,700	15,318	1,580.00	21.80	34,444				49,000	12,342
	傾卸工程車	455-TS	五十鈴 6HK1454896	2008.12	7,790	122,804	11,700	15,318	1,580.00	21.80	34,444				49,000	12,342
	傾卸工程車	350-BP	國瑞 N04CTV18119	2009.11	4,009	108,595	6,300	8,100	1,580.00	21.80	34,444				49,000	10,751
	傾卸工程車	722-BQ	中華 6M60-138888	2009.11	7,545	122,804	11,700	15,318	1,580.00	21.80	34,444				49,000	12,342
	傾卸工程車	947-BQ	中華 6M60-151656	2011.2	7,545	122,804	11,700	15,318	1,580.00	21.80	34,444				49,000	12,342
	傾卸工程車	948-BQ	國瑞 J08ETE23523	2011.2	7,684	122,804	11,700	15,318	1,580.00	21.80	34,444				49,000	12,342
	傾卸工程車	949-BQ	中華 6M60-151680	2011.2	7,545	122,804	11,700	15,318	1,580.00	21.80	34,444				49,000	12,342
	傾卸工程車	972-BQ	國瑞 FD8JGSB-12203	2011.3	7,684	122,804	11,700	15,318	1,580.00	21.80	34,444				49,000	12,342
	傾卸工程車	973-BQ	國瑞 FD8JGSB-12234	2011.3	7,684	122,804	11,700	15,318	1,580.00	21.80	34,444				49,000	12,342
	傾卸工程車	975-BQ	國瑞 FD8JGSB-12235	2011.3	7,684	122,804	11,700	15,318	1,580.00	21.80	34,444				49,000	12,342
	傾卸工程車	976-BQ	國瑞 FD8JGSB-12236	2011.3	7,684	122,804	11,700	15,318	1,580.00	21.80	34,444				49,000	12,342
	傾卸工程車	023-BV	國瑞 J08ETE25690	2012.8	7,684	113,471	11,700	15,318	1,580.00	21.80	34,444				39,667	12,342

臺北市政府工務局新建工程處

7-3-127

車輛明細表

中華民國107年度

單位：新臺幣元

工作計畫別	車輛種類	車號	廠牌及引擎號碼	購置年月	汽缸總排氣量 立方公分	合計	牌照稅	燃料使用費	油料(全年)			液化石油氣(全年)			養護費	檢驗執照及保險費
									數量 (公升)	單價	金額	數量 (公升)	單價	金額		
	傾卸工程車	025-BV	國瑞 J08ETE25677	2012.8	7,684	113,471	11,700	15,318	1,580.00	21.80	34,444				39,667	12,342
	傾卸工程車	BK-147	106年汰換1	2017.6		75,888	9,900	11,502	1,580.00	21.80	34,444				8,300	11,742
	傾卸工程車	BN-903	106年汰換2	2017.6		81,504	11,700	15,318	1,580.00	21.80	34,444				8,300	11,742
	傾卸工程車	BK-149	107年汰換1	2018.6	6,600	75,888	9,900	11,502	1,580.00	21.80	34,444				8,300	11,742
	傾卸工程車	BK-150	107年汰換2	2018.6	6,800	77,580	10,800	12,294	1,580.00	21.80	34,444				8,300	11,742
	道路補修車	825-BQ	國瑞 J08ETE21327	2010.9	7,684	122,804	11,700	15,318	1,580.00	21.80	34,444				49,000	12,342
	道路補修車	826-BQ	國瑞 J08ETE21291	2010.9	7,684	122,804	11,700	15,318	1,580.00	21.80	34,444				49,000	12,342
	道路補修車	490-BQ	國瑞 J08E-TE23658	2011.6	7,684	122,804	11,700	15,318	1,580.00	21.80	34,444				49,000	12,342
	升降工程車	BF-446	106年汰換1	2017.6		77,580	10,800	12,294	1,580.00	21.80	34,444				8,300	11,742
	拖板車	EF-75	LOADKING	1998.3		97,982	900	1,296	1,580.00	21.80	34,444				49,000	12,342

# 臺北市政府工務局新建工程處

## 繼續性計畫分年資金需求表

中華民國107年度

單位：新臺幣元

計畫項目	全程計畫 總金額	分年資金需求							備註
		以前年度 預算數	107年度	108年度	109年度	110年度	111年度	112年度以後	
總計	4,927,085,690	1,588,222,088	1,178,020,714	2,104,472,790	1,000	56,369,098			
道路橋樑工程	4,927,085,690	1,588,222,088	1,178,020,714	2,104,472,790	1,000	56,369,098			
道路及橋樑工程	4,927,085,690	1,588,222,088	1,178,020,714	2,104,472,790	1,000	56,369,098			
忠孝東路4段地下通 廊連通口新建工程	373,919,570	317,547,472	1,000	1,000	1,000	56,369,098			
福國路延伸工程(第2 期)	895,963,653	44,420,610	23,750,000	827,793,043					
橋梁結構耐震補強工 作(第3期)	210,000,000	200,000,000	10,000,000						議會原審定總工程費330,000,000元，截至本年度累計編列210,000,000元，餘120,000,000元不再編列。
士林重陽橋機車引道 彎度過大改善工程	286,480,000	219,600,000	66,880,000						議會原審定總工程費290,000,000元，截至本年度累計編列286,480,000元，餘3,520,000元不再編列。
萬華華中橋增設匝道 銜接水源快速道路工 程	660,000,000	260,000,000	270,000,000	130,000,000					
中正中正橋改建工程	1,121,000,000	90,050,009	180,000,000	850,949,991					除重慶南路高架橋拆除及引道段工程142,000,000元本市全額負擔外，贖餘金額本市負擔50%。
105-107年度內湖科 學園區地表沉陷監測	4,500,000	3,000,000	1,500,000						

## 臺北市政府工務局新建工程處

7-3-129

## 繼續性計畫分年資金需求表

中華民國107年度

單位：新臺幣元

計畫項目	全程計畫 總金額	分年資金需求							備註
		以前年度 預算數	107年度	108年度	109年度	110年度	111年度	112年度以後	
評估工作									
中正忠孝西路北門周 邊路型改善工程	213,674,000	188,669,600	25,004,400						
大安和平東路3段(原 臥龍街)路型改善調 整工程	48,000,000	22,480,000	18,000,000	7,520,000					
106年度道路橋梁委 託監造技術服務費	76,890,150	46,134,000	30,756,150						
106年度道路改善及 維護工程規劃設計	26,487,000	15,930,000	10,557,000						
信義快速道路邊坡地 錨後續整治工程	118,458,000	24,975,000	86,418,325	7,064,675					
建國高架路段(建國 南路與仁愛路交叉口 )南下匝道拓寬工程	31,209,074	6,074,213	25,134,861						議會原審定總工 程費32,531,961 元，截至本年度 累計編列31,209 ,074元，餘1,32 2,887元不再編 列。
成功橋拓寬工程	202,680,000	77,515,100	40,556,105	84,608,795					
橋梁結構耐震補強工 作(第4期)	540,000,000	60,000,000	320,000,000	160,000,000					
興順街155-1號前道 路新築工程	7,050,484	1,630,170	5,420,314						議會原審定總工 程費7,335,764 元，截至本年度 累計編列7,050, 484元，餘285,2 80元不再編列。
一德街前段道路拓寬 工程	29,632,577	6,173,454	23,459,123						議會原審定總工 程費30,867,268 元，截至本年度 累計編列29,632 ,577元，餘1,23 4,691元不再編

## 臺北市政府工務局新建工程處

## 繼續性計畫分年資金需求表

中華民國107年度

單位：新臺幣元

計畫項目	全程計畫 總金額	分年資金需求							備註
		以前年度 預算數	107年度	108年度	109年度	110年度	111年度	112年度以後	
民權東路6段210巷南 段道路新築工程	2,397,723	479,545	1,918,178						列。  議會原審定總工程費3,156,550元，截至本年度累計編列3,030,288元，餘126,262元不再編列。
仁愛路1段23巷後段 右側道路新築工程	3,030,288	631,310	2,398,978						
萬壽路增設擋土牆(含護欄)工程	1,230,245	246,049	1,000	983,196					議會原審定總工程費10,827,778元，截至本年度累計編列10,394,667元，餘433,111元不再編列。
行義路17巷北側路口 新築工程	10,394,667	2,165,556	8,229,111						
福興公園南側道路新 築工程	64,088,259	500,000	28,036,169	35,552,090					

# 臺北市政府工務局新建工程處

7-3-131

## 新興計畫分年資金需求表

中華民國107年度

單位：新臺幣元

計畫項目	全程計畫 總金額	分年資金需求						備註
		107年度	108年度	109年度	110年度	111年度	112年度以後	
總計	782,305,964	277,551,077	407,903,083	92,851,804	2,000,000	2,000,000		
建築及設備	93,867,842	589,000	33,860,229	59,418,613				
營建工程	93,867,842	589,000	33,860,229	59,418,613				
養護工程隊保養場辦公房舍新建工程	93,867,842	589,000	33,860,229	59,418,613				
道路橋樑工程	688,438,122	276,962,077	374,042,854	33,433,191	2,000,000	2,000,000		
道路及橋樑工程	688,438,122	276,962,077	374,042,854	33,433,191	2,000,000	2,000,000		
福國路共同管道工程第1期配合款	156,500,000	100,000,000	56,500,000					
107年度人行道工程規劃設計	7,070,000	4,000,000	3,070,000					
人行道透水鋪面透水率監測委託技術服務費	11,200,000	3,500,000	1,700,000	2,000,000	2,000,000	2,000,000		
107年度道路橋樑委託監造技術服務費	99,000,000	56,430,000	42,570,000					
107年度道路改善及維護工程規劃設計	33,970,000	20,390,000	13,580,000					
107-108年度橋涵安全檢測工作	100,000,000	41,400,000	58,600,000					
107年度道路橋樑工程規劃設計	20,000,000	6,000,000	14,000,000					
福和橋南側人行道拓寬暨自行車牽引道新築工程	69,851,535	6,985,154	31,433,190	31,433,191			本市負擔橋樑主體費用50%及本市引道費用7,878,129元。	
復興橋西側人行景觀橋暨自行車牽引道新築工程	70,601,392	14,120,278	56,481,114					
北平西路西側道路新築工程	15,701,970	3,228,000	12,473,970					
開明街道路拓寬工程	7,029,575	1,405,915	5,623,660					

臺北市政府工務局新建工程處  
新興計畫分年資金需求表

中華民國107年度

單位：新臺幣元

計 畫 項 目	全 程 計 畫 總 金 額	分 年 資 金 需 求						備 註
		107 年 度	108 年 度	109 年 度	110 年 度	111 年 度	112 年 度 以 後	
南港路3段109巷道路拓寬工程	19,312,440	3,862,488	15,449,952					
興寧街66巷道路拓寬工程	4,343,831	868,766	3,475,065					
吳興街220巷(信安街67巷)道路拓寬工程	42,009,265	8,401,853	33,607,412					
莊敬路325巷道路拓寬工程	13,113,630	2,622,726	10,490,904					
瑞安街208巷35弄東段道路改善工程	3,557,599	711,520	2,846,079					
木柵路3段102巷6弄道路新築工程	11,413,890	2,282,778	9,131,112					
興隆路2段220巷53弄西段道路改善工程	3,762,995	752,599	3,010,396					



本 頁 空 白



局新建工程處  
濟性綜合分類表

7-3-135

107年度

單位：新臺幣千元

資本支出 合計	資 本 支 出							土地購 入	無形 資產 購置	固 定 資 本 形 成						
	投 資 及 增 資			資 本 移 轉						住 宅	非 住 宅 房 屋	其 他 營 建 工 程	運 輸 工 具	資 訊 軟 體	機 械 及 其 他 設 備	土 地 改 良
	對 營 業 基 金	對 非 營 業 特 種 基 金	對 民 間 企 業	對 企 業	對 家 庭 及 民 間 非 營 利 機 構	對 政 府	對 國 外									
3,278,030								3,746			7,789	3,249,958	10,402	480	5,655	
3,278,030								3,746			7,789	3,249,958	10,402	480	5,655	