

中華民國 106 年度

10-2

(自106年1月1日起至106年12月31日止)

臺北市就業服務處

單位預算追加(減)預算

臺北市就業服務處

目

錄

中華民國106年度

一、追加(減)預算總說明.....	第	1頁
二、主要表		
(一)歲入追加(減)預算表.....	第	5頁
(二)歲出追加(減)預算表.....	第	7頁
三、附屬表		
(一)歲入追加(減)預算項目說明提要、歲入明細表.....	第	9頁
(二)歲出追加(減)預算計畫提要及分支項目概況表		
1.接受補助業務支出		
接受中央各部會補助業務支出.....	第	11頁
四、參考表		
(一)歲出追加(減)預算用途別科目分析表.....	第	20頁

追加（減）預算總說明

中華民國 106 年度

一、現行法定職掌及組織系統圖：

（一）機關主要職掌：本處原名臺北市政府勞工局就業服務處，組織章程奉考試院 99 年 8 月 17 日考授銓法四字第 0993239187 號函核備。依 101 年 12 月 30 日府法綜字第 10132618800 號令，於 102 年 1 月 1 日更名為臺北市就業服務處，掌理全市就業輔導業務。

（二）內部分層業務：本處置處長、副處長 1 人、秘書 1 人，下設 4 課 4 室，另設艋舺、西門、景美、頂好、內湖、北投、信義等就業服務站、個案管理資源站、台北人力銀行及臺北青年職涯發展中心。預算員額 83 人，包括職員 67 人、技工 2 人、工友 3 人、駕駛 1 人及聘用 10 人，各課室職掌如下：

- 1.求職服務課：求職登記與職業介紹、就業諮商與職業心理測驗、就業服務站（臺）規劃及設置、特定對象個案管理之就業輔導及執行中央各項促進就業措施等事項。
- 2.雇主服務課：求才登記與人才招募、就業甄選、雇主聘僱外國人前之國內招募、外籍勞工雇主轉換作業及執行中央各項僱用獎助措施等事項。
- 3.就業促進課：非自願失業認定再認定、被資遣失業勞工再就業服務、就業促進相關措施規劃與執行、創業輔導、志工管理服務及執行中央各項促進就業獎助等事項。
- 4.就業情報課：就業宣導、就業資訊蒐集、調查與統計、電話服務中心、辦理就業博覽會與專案招募活動及台北人力銀行網站管理等事項。
- 5.秘書室：文書、檔案、出納、總務、財產之管理、電訊、資訊、法制、研考等業務及不屬於其他各單位事項。
- 6.會計室：依法辦理歲計、會計及統計事項。

臺北市就業服務處

追加（減）預算總說明

中華民國 106 年度

7.人事室：依法辦理人事管理事項。

8.政風室：依法辦理政風事項。

(三) 組織系統圖：

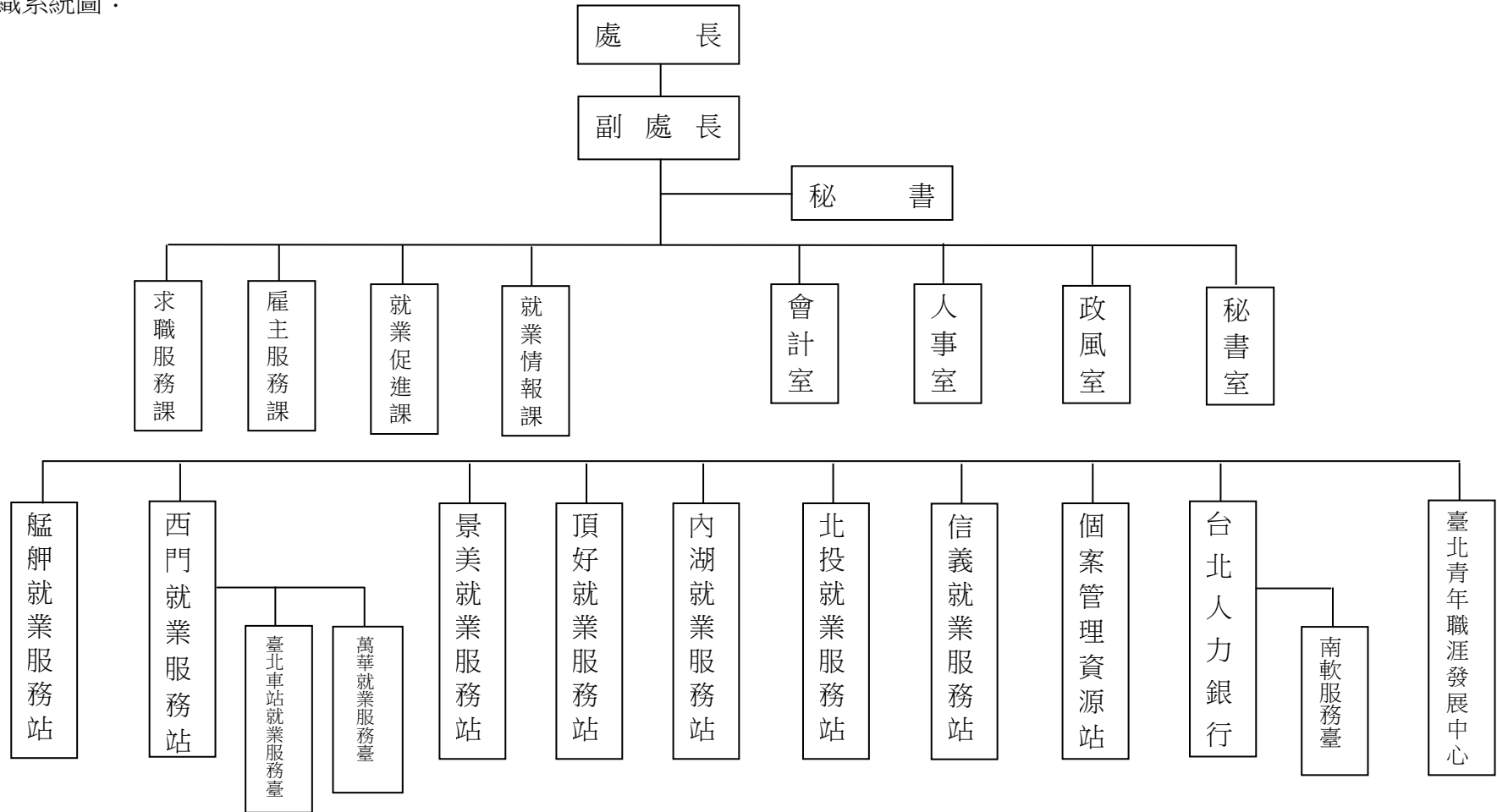

追加（減）預算總說明

中華民國 106 年度

二、本年度施政（業務及工作）計畫修正重點及追加預算提要：

（一）歲入部分：

經常門：辦理追加上級政府補助收入 26,700,009 元，明細如下：

1. 勞動部勞動力發展署補助辦理「青年職涯發展實施計畫」收入 7,634,322 元。
2. 勞動部勞動力發展署補助辦理「促進外籍配偶及大陸地區配偶就業服務計畫」收入 1,354,763 元。
3. 勞動部勞動力發展署補助辦理「辦理現場徵才活動計畫」收入 1,500,000 元。
4. 勞動部勞動力發展署補助辦理「青年學生公部門暑期工讀計畫」收入 7,380,365 元。
5. 勞動部勞動力發展署補助辦理「促進經濟型遊民就業實施計畫」收入 2,779,254 元。
6. 勞動部勞動力發展署補助辦理「落實就業保險法暨就業促進津貼等相關配套措施實施計畫」收入 6,051,305 元。

（二）歲出部分：

經常門：辦理追加接受中央各部會補助業務支出 26,700,009 元，明細如下：

1. 追加勞動部勞動力發展署補助辦理「青年職涯發展實施計畫」經費 7,634,322 元。
2. 追加勞動部勞動力發展署補助辦理「促進外籍配偶及大陸地區配偶就業服務計畫」經費 1,354,763 元。
3. 追加勞動部勞動力發展署補助辦理「辦理現場徵才活動計畫」經費 1,500,000 元。
4. 追加勞動部勞動力發展署補助辦理「青年學生公部門暑期工讀計畫」經費 7,380,365 元。
5. 追加勞動部勞動力發展署補助辦理「促進經濟型遊民就業實施計畫」經費 2,779,254 元。
6. 追加勞動部勞動力發展署補助辦理「落實就業保險法暨就業促進津貼等相關配套措施實施計畫」經費 6,051,305 元。

本 頁 空 白

臺北市就業服務處 歲入追加(減)預算表

10-2-5

中華民國106年度

單位：新臺幣元

科 目				原 預 算 數			追 加 (減) 預 算 數			追 加 (減) 後 預 算 數			說 明
款	項	目	節 名 稱 及 編 號	合 計	經 常 門	資 本 門	合 計	經 常 門	資 本 門	合 計	經 常 門	資 本 門	
			總 計	37,100	37,100		26,700,009	26,700,009		26,737,109	26,737,109		
4			040000 規費收入	33,600	33,600					33,600	33,600		
	59		10102 就業服務處	33,600	33,600					33,600	33,600		
		1	040200 使用規費收入	33,600	33,600					33,600	33,600		
			040202 場地設施使用費	33,600	33,600					33,600	33,600		
6			060000 財產收入	3,000	3,000					3,000	3,000		
	64		10102 就業服務處	3,000	3,000					3,000	3,000		
		1	060400 廢舊物資售價	3,000	3,000					3,000	3,000		
			060401 廢舊物資售價	3,000	3,000					3,000	3,000		
8			080000 補助收入				26,700,009	26,700,009		26,700,009	26,700,009		
	44		10102 就業服務處				26,700,009	26,700,009		26,700,009	26,700,009		
		1	080100 上級政府補助收入				26,700,009	26,700,009		26,700,009	26,700,009		
			080102 計畫型補助收入				26,700,009	26,700,009		26,700,009	26,700,009		追加勞動部勞動力發展署補助各項計畫收入 26,700,009元，明細如下： 1. 青年職涯發展實施計畫 7,634,322元。 2. 促進外籍配偶及大

臺北市就業服務處 歲入追加(減)預算表

中華民國106年度

單位：新臺幣元

科 目				原 預 算 數			追 加 (減) 預 算 數			追 加 (減) 後 預 算 數			說 明	
款	項	目	節	名 稱 及 編 號	合 計	經常門	資本門	合 計	經常門	資本門	合 計	經常門		資本門
10				100000 其他收入	500	500					500	500		陸地區配偶就業服務計畫 1,354,763元。 3.辦理現場徵才活動計畫 1,500,000元。 4.青年學生公部門暑期工讀計畫 7,380,365元。 5.促進經濟型遊民就業實施計畫 2,779,254元。 6.落實就業保險法暨就業促進津貼等相關配套措施實施計畫 6,051,305元。
	66			10102 就業服務處	500	500					500	500		
		1		100200 雜項收入	500	500					500	500		
			1	100202 其他雜項收入	500	500					500	500		

臺北市就業服務處 歲出追加(減)預算表

10-2-7

中華民國106年度

單位：新臺幣元

科 目				原 預 算 數			追 加 (減) 預 算 數			追 加 (減) 後 預 算 數			說 明
款	項	目	節 名 稱 及 編 號	合 計	經 常 門	資 本 門	合 計	經 常 門	資 本 門	合 計	經 常 門	資 本 門	
10	2		10102 就業服務處	170,428,090	128,764,460	41,663,630	26,700,009	26,700,009		197,128,099	155,464,469	41,663,630	
		1	440100 一般行政	33,664,005	33,664,005					33,664,005	33,664,005		
		1	440101 行政管理	33,664,005	33,664,005					33,664,005	33,664,005		
		2	440200 就業服務	95,100,455	95,100,455					95,100,455	95,100,455		
		1	440201 就業策進	95,100,455	95,100,455					95,100,455	95,100,455		
		3	447100 建築及設備	41,663,630		41,663,630				41,663,630		41,663,630	
		1	447102 營建工程	39,678,873		39,678,873				39,678,873		39,678,873	
		2	447104 其他設備	1,984,757		1,984,757				1,984,757		1,984,757	
		4	443900 接受補助業務支出				26,700,009	26,700,009		26,700,009	26,700,009		
			443902										
		1	接受中央各部會補助 業務支出				26,700,009	26,700,009		26,700,009	26,700,009		

追加勞動部勞動力發展署補助辦理各項計畫經費 26,700,009 元，明細如下：

1. 青年職涯發展實施計畫 7,634,322元。
2. 促進外籍配偶及大陸地區配偶就業服務計畫 1,354,763元。
3. 辦理現場徵才活動計畫 1,500,000元。
4. 青年學生公部門暑期工讀計畫 7,380

臺北市就業服務處 歲出追加(減)預算表

中華民國106年度

單位：新臺幣元

科 目				原 預 算 數			追 加 (減) 預 算 數			追 加 (減) 後 預 算 數			說 明	
款	項	目	節	名 稱 及 編 號	合 計	經 常 門	資 本 門	合 計	經 常 門	資 本 門	合 計	經 常 門		資 本 門
														,365元。 5. 促進經濟型遊民就業實施計畫 2,779,254元。 6. 落實就業保險法暨就業促進津貼等相關配套措施實施計畫 6,051,305元。

臺北市就業服務處

10-2-9

歲入追加(減)預算項目說明提要

經常門

中華民國106年度

單位：新臺幣元

科目	8款44項1目1節	來源別子目及細目編號與名稱	080102 上級政府補助收入 計畫型補助收入	追加(減) 預算金額	26,700,009元	承辦單位	求職服務課、就業促進課、就業情報課、雇主服務課
歲 入 項 目 說 明							
<p>一、項目內容：</p> <ol style="list-style-type: none"> 1. 勞動部勞動力發展署補助辦理「青年職涯發展實施計畫」之補助收入。 2. 勞動部勞動力發展署補助辦理「促進外籍配偶及大陸地區配偶就業服務計畫」之補助收入。 3. 勞動部勞動力發展署補助辦理「辦理現場徵才活動計畫」之補助收入。 4. 勞動部勞動力發展署補助辦理「青年學生公部門暑期工讀計畫」之補助收入。 5. 勞動部勞動力發展署補助辦理「促進經濟型遊民就業實施計畫」之補助收入。 6. 勞動部勞動力發展署補助辦理「落實就業保險法暨就業促進津貼等相關配套措施實施計畫」之補助收入。 <p>二、法令依據：依中央對直轄市及縣(市)政府補助辦法辦理。</p> <p>三、計算方法：依勞動部勞動力發展署補助金額編列歲入及歲出預算。</p> <ol style="list-style-type: none"> 1. 勞動部勞動力發展署補助辦理「青年職涯發展實施計畫」之補助收入7,634,322元。 2. 勞動部勞動力發展署補助辦理「促進外籍配偶及大陸地區配偶就業服務計畫」之補助收入1,354,763元。 3. 勞動部勞動力發展署補助辦理「辦理現場徵才活動計畫」之補助收入1,500,000元。 4. 勞動部勞動力發展署補助辦理「青年學生公部門暑期工讀計畫」之補助收入7,380,365元。 5. 勞動部勞動力發展署補助辦理「促進經濟型遊民就業實施計畫」之補助收入2,779,254元。 6. 勞動部勞動力發展署補助辦理「落實就業保險法暨就業促進津貼等相關配套措施實施計畫」之補助收入6,051,305元。 <p>四、實施進度：自民國106年1月1日至106年12月31日止。</p> <p>五、完成方法：依實際收入數解繳市庫。</p> <p>六、預期成果：按照預計項目內容執行完成。</p>							

臺北市就業服務處

歲入追加(減)預算明細表

中華民國106年度

單位：新臺幣元

科目名稱	收入依據	收入期間	單位	數量	單價	追加(減)預算數	詳細計算及說明
計畫型補助收入	依據勞動部105年11月7日勞動發綜字第1050514362號函辦理。	106.01.01-106.12.31	年	1	7,634,322.00	26,700,009 7,634,322	勞動部勞動力發展署補助辦理「青年職涯發展實施計畫」之補助收入。
	依據勞動部105年11月7日勞動發綜字第1050514362號函辦理。	106.01.01-106.12.31	年	1	1,354,763.00	1,354,763	勞動部勞動力發展署補助辦理「促進外籍配偶及大陸地區配偶就業服務計畫」之補助收入。
	依據勞動部105年11月7日勞動發綜字第1050514362號函辦理。	106.01.01-106.12.31	年	1	1,500,000.00	1,500,000	勞動部勞動力發展署補助辦理「辦理現場徵才活動計畫」之補助收入。
	依據勞動部105年11月7日勞動發綜字第1050514362號函辦理。	106.01.01-106.12.31	年	1	7,380,365.00	7,380,365	勞動部勞動力發展署補助辦理「青年學生公部門暑期工讀計畫」之補助收入。
	依據勞動部105年11月7日勞動發綜字第1050514362號函辦理。	106.01.01-106.12.31	年	1	2,779,254.00	2,779,254	勞動部勞動力發展署補助辦理「促進經濟型遊民就業實施計畫」之補助收入。
	依據勞動部105年11月7日勞動發綜字第1050514362號函辦理。	106.01.01-106.12.31	年	1	6,051,305.00	6,051,305	勞動部勞動力發展署補助辦理「落實就業保險法暨就業促進津貼等相關配套措施實施計畫」之補助收入。

臺北市就業服務處

10-2-11

歲出追加(減)預算計畫提要及分支項目概況表

中華民國106年度

單位：新臺幣元

工作計畫名稱及編號	443902接受中央各部會補助業務支出	承辦單位	求職服務課、就業促進課、就業情報課、雇主服務課	追加(減)預算金額	26,700,009 元
-----------	---------------------	------	-------------------------	-----------	--------------

一、計畫內容及預期成果：

(一) 計畫內容：

1. 勞動部勞動力發展署補助辦理「青年職涯發展實施計畫」，建構專屬於青年職涯發展為導向之平台臺北青年職涯發展中心，協助青年職涯定錨與發展。
2. 勞動部勞動力發展署補助辦理「促進外籍配偶及大陸地區配偶就業服務計畫」，保障新移民基本勞動人權，提供免費就業服務。
3. 勞動部勞動力發展署補助辦理「辦理現場徵才活動計畫」，辦理大型及中型徵才活動，提供民眾及求才廠商更精緻化及專業化就業服務，使求職者順利獲取工作，企業廠商覓得合適人才。
4. 勞動部勞動力發展署補助辦理「青年學生公部門暑期工讀計畫」，提供大專青年暑期工讀機會，增進大專青年對公部門之認識，以建立正確職場觀念。
5. 勞動部勞動力發展署補助辦理「促進經濟型遊民就業實施計畫」，協助求職遊民求職登記，推介合適職缺，陪同面試及提供一對一個案管理服務，就業後職場訪視及追蹤關懷，至遊民夜宿地點訪視遊民。
6. 勞動部勞動力發展署補助辦理「落實就業保險法暨就業促進津貼等相關配套措施實施計畫」，自聘臨時人員10名受理失業認定及再認定、提供就業促進津貼相關配套措施及求職求才媒合等服務，協助失業勞工減輕待業期間經濟壓力，儘速投入職場，降低失業率。

(二) 預期成果：

1. 提供職涯發展評估、職場體驗實習、求職服務等服務，協助青年瞭解自我職涯發展方向，進而順利就業、創業。預計服務總人次達1萬人次以上。
2. 提供新移民求職服務，預期服務大陸籍配偶400人及外籍配偶400人。
3. 辦理10場次(4場大型及6場中型)徵才活動，預計提供2,880個工作機會，現場媒合940人次，以協助求職民眾迅速重返就業職場，強化並落實就業服務效能。
4. 優先協助特定對象之大專校院學生暑期工讀機會，預計提供203位名額。
5. 協助有求職意願之遊民順利就業，提供專屬遊民就業服務，預計全年協助經濟型遊民追蹤關懷及開案輔導2,400人次。
6. 預計受理初次認定申請及再認定申請20,736人，協助非自願失業及特定對象者就業4,320人。

二、分支項目及用途別科目預算明細表：(本工作計畫係屬新增，本年度追加26,700,009元。)

10 款 2 項 4 目 1 節 分支項目及用途別科目	追加(減) 預算數	說 明				
		單 位	數 量	單 價	金 額	內 容
一、青年職涯發展實施計畫	7,634,322					勞動部勞動力發展署補助辦理106年度青年職涯發展實施計畫，依106年度中央及地方政府預算籌編原則第6點第4款規定辦理。
業務費	7,634,322					
按日按件計資酬金	626,000	人次	3	2,000	6,000	專家學者出席費。

臺北市就業服務處

歲出追加(減)預算計畫提要及分支項目概況表

中華民國106年度

單位：新臺幣元

10 款 2 項 4 目 1 節	追加(減)	說 明				
分支項目及用途別科目	預算數	單 位	數 量	單 價	金 額	內 容
委辦費	4,611,522	年、人	1x8	3,000	24,000	關懷實習學生輔導人輔導費(關懷訪視實習事業單位達10家以上)。
		年、人	1x28	2,000	56,000	關懷實習學生輔導人輔導費(關懷訪視實習事業單位未達10家)。
		月、人	12x15	3,000	540,000	資深輔導人輔導費。
		式	1	4,611,522	4,611,522	委託辦理臺北青年職涯發展中心等相關費用。 一、講座及職涯諮詢鐘點費：1,112,000元。 二、資料印製費：859,125元。 三、測評工具費：500,000元。 四、職務內涵與科系需求分析費：540,000元。 五、文宣及宣導品製作費：630,000元。 六、場地佈置費、保險費、雜費等：970,397元。
一般事務費	2,396,800	式	1	664,000	664,000	就業職涯規劃文章影音授權費。
		幅	480	2,360	1,132,800	戶外媒體-捷運車廂付費海報。
		列	2	300,000	600,000	戶外媒體-捷運公益彩繪列車。
二、促進外籍配偶及大陸地區配偶就業服務計畫	1,354,763	勞動部勞動力發展署補助辦理106年度促進外籍配偶及大陸地區配偶就業服務計畫，依106年度中央及地方政府預算籌編原則第6點第4款規定辦理。				
業務費	1,354,763					

臺北市就業服務處

10-2-13

歲出追加(減)預算計畫提要及分支項目概況表

中華民國106年度

單位：新臺幣元

10 款 2 項 4 目 1 節 分支項目及用途別科目	追加(減) 預算數	說 明				
		單 位	數 量	單 價	金 額	內 容
水電費	13,980	月	12	1,165	13,980	各站水電費。
通訊費	15,900	月	12	1,325	15,900	公務電話費。
外勤誤餐及交通費	7,200	人、月	2x12	300	7,200	短程洽公交通費。
按日按件計資酬金	54,775	千字	7.50	1,300	9,750	印、越、泰三國語言文宣翻譯費(中文譯外文)。
一般事務費	109,710	節	24	1,600	38,400	辦理大陸配偶團體班講座鐘點費。
		人次	2	2,000	4,000	專家學者出席費。
		千字	2.50	1,050	2,625	英語語言文宣翻譯費(中文譯外文)。
		份	3000	7	21,000	印製業務簡介文宣。
		人次	96	80	7,680	辦理大陸配偶團體班活動逾時餐費。
		式	2	4,000	8,000	聯繫會報及成果發表之場地佈置費。
		場、份	1x9	4,000	36,000	印製成果發表大型展示海報等文宣。
		人次	120	80	9,600	辦理聯繫會報及成果發表等活動餐費。
		人次	12	500	6,000	辦理聯繫會報、成果發表及就業研習課程工作人員費。
	年	1	7,630	7,630	辦理新移民就業服務雜支。	

臺北市就業服務處

歲出追加(減)預算計畫提要及分支項目概況表

中華民國106年度

單位：新臺幣元

10 款 2 項 4 目 1 節 分支項目及用途別科目	追加(減) 預算數	說 明				
		單 位	數 量	單 價	金 額	內 容
資訊服務費	26,640	人、月	2x12	575	13,800	各站事務機器租賃及耗材費。
臨時人員酬金	1,126,558	臺、月	2x12	1,110	26,640	租用個人電腦。
三、辦理現場徵才活動計畫	1,500,000	年	1	1,126,558	1,126,558	進用2人業務輔導員薪資、年終獎金、勞健保、勞工退休準備金及加班費等。
業務費	1,500,000					勞動部勞動力發展署補助辦理106年度辦理現場徵才活動計畫，依106年度中央及地方政府預算籌編原則第6點第4款規定辦理。
一般事務費	1,500,000	年	1	402,328	402,328	辦理4場大型徵才活動場地佈置費。
		年	1	677,360	677,360	辦理4場大型徵才活動DM及手冊印製費。
		人次	780	80	62,400	辦理4場大型徵才活動餐費。
		場	4	4,000	16,000	辦理4場大型徵才活動開場及中場表演活動費。
		年	1	255,208	255,208	辦理6場中型徵才活動場地佈置費。
		年	1	42,672	42,672	辦理6場中型徵才活動DM及手冊印製費。
		年	1	44,032	44,032	辦理徵才活動雜支。
四、青年學生公部門暑期工讀計畫	7,380,365					勞動部勞動力發展署補助辦理106年度青年學生公部門暑期工讀計畫，依106年度中央及地方政府預算籌編原則第6點第4款

臺北市就業服務處

10-2-15

歲出追加(減)預算計畫提要及分支項目概況表

中華民國106年度

單位：新臺幣元

10 款 2 項 4 目 1 節	追加(減) 預算數	說 明				
分支項目及用途別科目		單 位	數 量	單 價	金 額	內 容
業務費	7,380,365					規定辦理。
通訊費	13,500	年	1	13,500	13,500	郵寄資格不符、改列對象、複查及錄取通知單之郵資。
其他業務租金	5,000	場次	1	5,000	5,000	辦理職前訓練講習場地租金。
保險費	895,230	人、日	203x45	55	502,425	協助特定對象大專院校暑期工讀學生勞保費。
按日按件計資酬金	6,408,435	人、日	203x45	43	392,805	協助特定對象大專院校暑期工讀學生勞退金。
一般事務費	58,200	人、日	203x45	701	6,403,635	協助特定對象大專院校暑期工讀學生薪資。
節			3	1,600	4,800	辦理職前訓練講習講座鐘點費。
人次			240	80	19,200	辦理工讀生資格審查及職前教育訓練逾時誤餐費。
場次			1	4,000	4,000	辦理職前訓練講習場地佈置費。
本			220	100	22,000	辦理職前教育訓練印製手冊。
張			100	100	10,000	印製宣傳海報。
年			1	3,000	3,000	文具紙張等雜支。

臺北市就業服務處

歲出追加(減)預算計畫提要及分支項目概況表

中華民國106年度

單位：新臺幣元

10 款 2 項 4 目 1 節 分支項目及用途別科目	追加(減) 預算數	說 明				
		單 位	數 量	單 價	金 額	內 容
五、促進經濟型遊民就業實施計畫	2,779,254					勞動部勞動力發展署補助辦理106年度促進經濟型遊民就業實施計畫，依106年度中央及地方政府預算籌編原則第6點第4款規定辦理。
業務費	2,779,254					
水電費	120,000	年	1	120,000	120,000	各站水電費。
通訊費	96,000	年	1	96,000	96,000	郵電費。
外勤誤餐及交通費	86,400	人次、段、月	120x2x12	30	86,400	業務輔導員外勤交通費。
物品及材料	3,600	年	1	3,600	3,600	傳真機、列表機碳粉匣之購置。
一般事務費	286,500	月	12	3,000	36,000	影印機使用費。
		式	1	6,000	6,000	書籍資料等相關文件印製費。
		式	1	240,900	240,900	提供求職就夜遊民衣著儀容相關物品。
		年	1	3,600	3,600	文具紙張等雜支。
資訊服務費	53,280	臺、月	4x12	1,110	53,280	租用個人電腦。
臨時人員酬金	2,133,474	年	1	2,133,474	2,133,474	進用4人業務輔導員薪資、年終獎金、勞健保、勞工退休準備金及加班費等。
六、落實就業保險法暨就業促進津貼等相關配套措施實施計畫	6,051,305					勞動部勞動力發展署補助辦理106年度落實就業保險法暨就業促進津貼等相關配套措施實施計畫，依106年度中央及地方政

臺北市就業服務處

10-2-17

歲出追加(減)預算計畫提要及分支項目概況表

中華民國106年度

單位：新臺幣元

10 款 2 項 4 目 1 節	追加(減) 預算數	說 明				
分支項目及用途別科目		單 位	數 量	單 價	金 額	內 容
業務費	6,051,305					府預算籌編原則第6點第4款規定辦理。
水電費	94,800	人、月	10x12	790	94,800	各站水電費。
通訊費	84,000	人、月	10x12	700	84,000	郵電費。
一般事務費	55,730	人、月	10x12	400	48,000	各站清潔維持費。
		年	1	7,730	7,730	文具紙張等雜支。
資訊服務費	136,800	人、月	10x12	1,140	136,800	租用個人電腦及事務機器耗材費。
臨時人員酬金	5,679,975	年	1	5,679,975	5,679,975	進用10人業務促進員薪資、年終獎金、勞健保、勞工退休準備金及加班費等。

本 頁 空 白

本 頁 空 白

臺北市就
歲出追加(減)預算

中華民國

科 目				合 計	經 常			
款	項	目	節		名 稱 及 編 號	小 計	01 人 事 費	02 業 務 費
10	2			10102 就業服務處	26,700,009	26,700,009		26,700,009
		4		443900 接受補助業務支出	26,700,009	26,700,009		26,700,009
			1	443902 接受中央各部會補助業務支出	26,700,009	26,700,009		26,700,009

業服務處

10-2-21

用途別科目分析表

106年度

單位：新臺幣元

支 出			資 本 支 出			
04 獎補助及損失	05 債 務 費	06 預 備 金	小 計	03 設 備 及 投 資	04 獎補助及損失	06 預 備 金