

中華民國 107 年度

29

(自107年1月1日起至107年12月31日止)

臺北市政府捷運工程局主管

單 位 預 算



# 臺北市政府捷運工程局主管

## 目 次

中華民國107年度

一、預算總說明.....	第	1頁
二、歲入來源別預算表.....	第	5頁
三、歲出政事別預算表.....	第	7頁
四、歲出機關別預算表.....	第	8頁
五、歲出用途別科目分析表.....	第	10頁

# 臺北市政府捷運工程局主管 預 算 總 說 明

中華民國 107 年度

## 一、現行法定職掌及組織系統：

(一) 機關主要職掌：本局依法令規定綜理臺北都會區大眾捷運系統工程各項事務。

(二) 內部分層業務：

綜合規劃處：掌理捷運系統路網規劃、路線工程規劃、環境影響評估、捷運設施用地規劃、營運規劃與都市計畫、公共設施之配合規劃及財務計畫之研擬等事項。

土木建築設計處：掌理有關捷運工程路線之測量、調查與鑽探；軌道、廠站、設施機電及其他附屬建築之土木、結構、大地、建築、景觀與水電、環控、電扶梯、電梯等之規劃、設計；工程設計準則、材料規格、施工技術規範、施工計畫與工程概算之編擬，以及各項工程之協調配合與合約管理等。

機電系統設計處：掌理車輛設備系統、機廠設施系統、電力供應系統、號誌系統、通訊系統、自動收費系統之規劃、設計、預算編擬及系統保證審查等事項。

工務管理處：掌理工程一般條款、投標須知、施工管理、進度管控、安全衛生及環境保護、防災業務、工程檢查等事項。

聯合開發處：掌理土地開發基地規劃及評選、效益評估、細部計畫、研訂開發計畫、建築設計、聯合開發基金管理、權益分配、投資管理及其他經營管理等有關事項。

品保處：掌理全面品質管理、品質稽查查驗、材料試驗及研考等事項。

技術發展處：掌理捷運建設技術之文件管理、應用推廣、訓練發展、對外技術移轉服務、捷運建設圖書資料管理、資訊科技於工程業務之運用、整體資訊系統之規劃、開發、應用與推廣及資訊設備之管理維護。

資產及財務管理室：掌理財務調度、財務管理、路權管理、成本分析、工程保險、土地聯合開發基金之調度、理財管理、捷運固定資產重置基金管理、公有不動產出租及出納等事項。

路權室：掌理用地取得、地上物拆遷協調及費用發放等事項。

公共關係室：掌理公共關係、對外宣導、新聞聯繫、社會協調、公眾服務等事項。

秘書室：掌理法規、文書、檔案管理、事務、印信及不屬於其他處、室事項。

會計室：辦理歲計、會計事項及統計事項。

人事室：辦理人事管理事項。

政風室：依法辦理政風事項。

# 臺北市政府捷運工程局主管 預 算 總 說 明

中華民國 107 年度

(三) 組織系統圖：

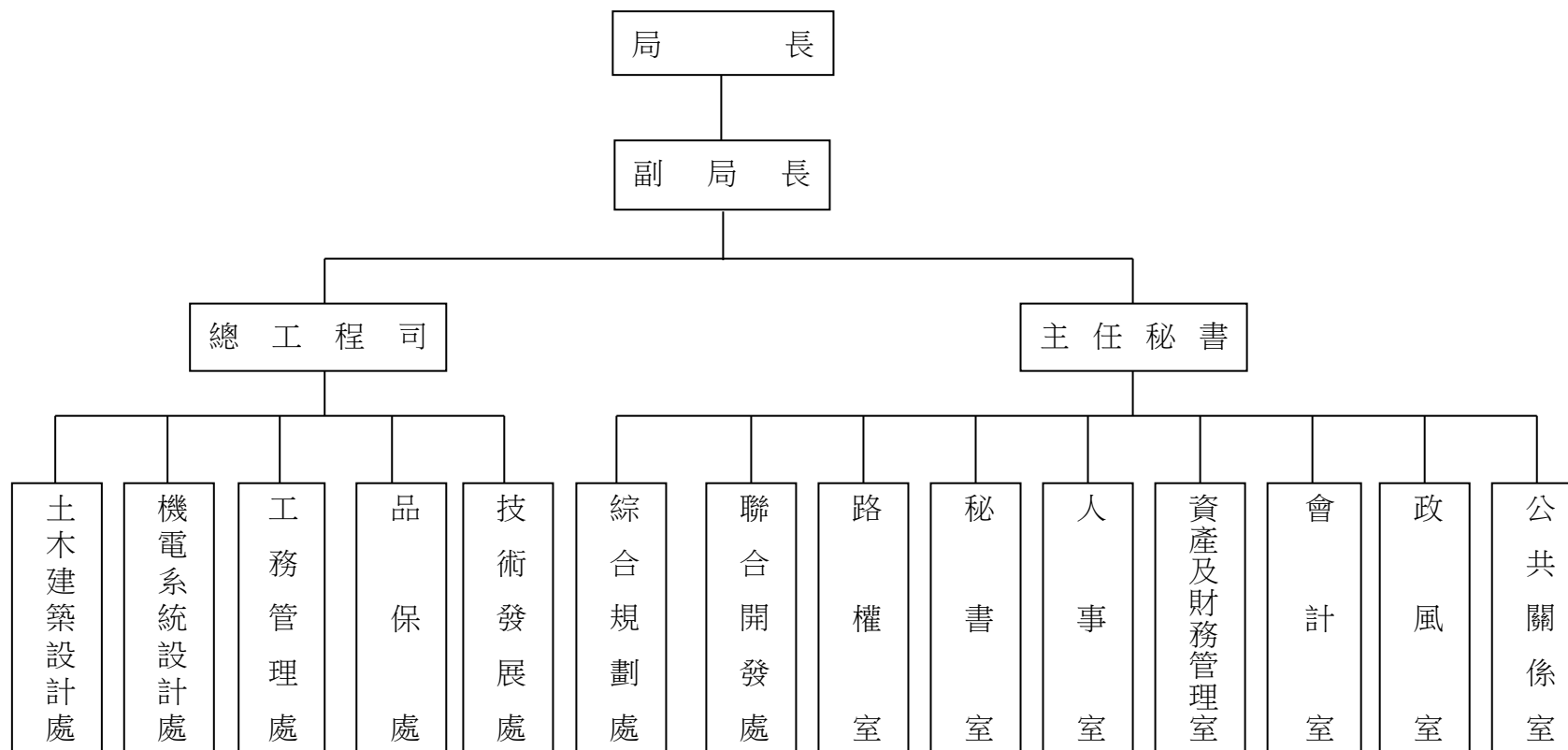

# 臺北市政府捷運工程局主管

## 預 算 總 說 明

中華民國 107 年度

### 二、107 年度施政及預算重點說明：

#### (一) 前年度計畫實施成果及決算辦理概況：

- 1.計畫實施：本局前年度辦理歲入歲出各項業務，均能按預定業務計畫如期實施，順利完成。
- 2.決算辦理概況：本局前年度歲入預算數 4,309,522 元，決算數 10,939,182 元，決算數約占預算數之 253.84%，超收數 6,629,660 元。歲出預算數 2,358,842 元，決算數 2,356,842 元，決算數約占預算數 99.92%，賸餘數 2,000 元。

#### (二) 上年度已過期間(106 年 1 月至 106 年 6 月)計畫實施及預算執行情形：

- 1.計畫實施：本局截至 106 年 6 月底辦理歲入歲出各項業務，均照各項計畫內容辦理。
- 2.預算執行情形：本局截至 106 年 6 月底止預算執行情形如下：

##### 歲入部分：

- (1)使用規費收入：上年度預算數 3,319,168 元，實際執行數 2,727,193 元，占預算分配數 2,552,000 元之 106.86%。
- (2)財產孳息：上年度預算數 2,321,053 元，實際執行數 2,786,363 元，占預算分配數 20,000 元之 13,931.82%。
- (3)廢舊物資售價：上年度預算數 15,000 元，實際執行數 8,133 元，預算分配數 0 元。
- (4)雜項收入：上年度預算數 637,000 元，實際執行數 637,720 元，占預算分配數 637,000 元之 100.11%。

##### 歲出部分：

- (1)一般行政：上年度預算數 7,000 元，實際執行數 0 元，預算分配數 0 元。
- (2)捷運系統建設：上年度預算數 479,608,180 元，實際執行數 50,960 元，占預算分配數 2,660,000 元之 1.92%。

#### (三) 本年度施政計畫重點：

- 1.為本局管有捷運設施用地（信義區雅祥段四小段 804-4 地號、大同區大同段二小段 908 地號等 2 筆土地）須繳交地價稅。
- 2.「民生汐止線第 2、3 期路線環境影響評估作業」：建議路線採部分地下、部分高架，自臺北市大稻埕起至新北市汐止區公所止，全線長約 19.62 公里，18 座車站及 1 座機廠，建議採中運量系統。第 1 期路線(內湖至汐止)約 10.53 公里，9 座車站及 1 座機廠。第 2、3 期路線(大同區至內湖區及東湖支線)9.09 公里，9 座車站。原環評報告僅第一期路線環評獲有條件通過。
- 3.「臺北市東側南北向軌道運輸系統可行性研究」：為連結內科園區至信義計畫區，並串聯文湖線、松山線、板南線及信義線，提供轉乘服務，初步研擬路線長度約 10 公里，並研究延伸至文山地區可行性。本計畫將視沿線地區未來都市發展及運輸需求等，研擬建議路線、系統選擇、建造型式及財務分析等，據以完成可行性研究報告。
- 4.配合「變更新店都市計畫(捷運系統新店區公所站捷運系統用地(捷 23)(範圍調整及土地使用分區管制規定修正)細部計畫案)」

# 臺北市政府捷運工程局主管 預 算 總 說 明

中華民國 107 年度

納入 1 筆公有土地，故需辦理用地取得，所需支付之土地補償費及工作費。

5. 「臺北都會區大眾捷運系統土地開發基金」初期路網各基地以前年度累積盈（賸）餘及 105 年度超預算盈（賸）餘繳庫數，本府依核有該基地之資本比例，計算可分得之股利，作為償還自償性經費之財源。
6. 臺北大眾捷運股份有限公司繳交 107 年度變動租金二分之一及超額盈（賸）餘償還臺北都會區大眾捷運系統後續路網建設計畫自償性經費。

#### （四）預期績效：

1. 完成支付 107 年度本局管有臺北市土地應繳納地價稅。
2. 完成「民生汐止線第 2、3 期路線環境影響評估作業」，加速推動建設時程。
3. 完成「臺北市東側南北向軌道運輸系統可行性研究」，提供大內科大眾運輸服務，並串聯文湖線、松山線、南港線及信義線，提供轉乘服務，以強化臺北東側軌道運輸系統，並解決內科交通壅塞問題。
4. 完成新店線新店區公所站用地取得作業。
5. 土開基金及捷運公司償還自償性經費，以減輕本府財政負擔。

#### （五）本年度預算提要：

1. 歲入部分共編列 4,216,330,512 元，包括規費收入 3,005,968 元、財產收入 3,293,624 元及其他收入 4,210,030,920 元。
2. 歲出部分共編列 4,256,940,221 元，係經常支出 4,210,037,920 元及資本支出 46,902,301 元，茲按業務計畫分列如下：
  - 「一般行政」預算共列 7,000 元。
  - 「捷運系統建設」預算共列 4,256,933,221 元。

# 臺北市政府捷運工程局主管 歲入來源別預算表

總 5

中華民國107年度

單位：新臺幣元

科 目				本 年 度 預 算 數			上 年 度 預 算 數	前 年 度 決 算 數	本 年 度 與 上 年 度 比 較	
款	項	目	節	名 稱 及 編 號	合 計	經 常 門				資 本 門
				總 計	4,216,330,512	4,216,330,512		6,292,221	10,939,182	4,210,038,291
3				030000						
	111			罰款及賠償收入					673	
				29101						
			1	捷運工程局					673	
				030300						
			1	賠償收入					673	
				030301						
			1	一般賠償收入					673	
4				040000						
				規費收入	3,005,968	3,005,968		3,319,168	3,153,908	-313,200
	96			29101						
			1	捷運工程局	3,005,968	3,005,968		3,319,168	3,153,908	-313,200
				040200						
			1	使用規費收入	3,005,968	3,005,968		3,319,168	3,153,908	-313,200
				040202						
			1	場地設施使用費	2,980,968	2,980,968		3,294,168	3,112,168	-313,200
				040203						
			2	資料使用費	25,000	25,000		25,000	41,740	
6				060000						
				財產收入	3,293,624	3,293,624		2,336,053	7,587,854	957,571
	108			29101						
			1	捷運工程局	3,293,624	3,293,624		2,336,053	7,587,854	957,571
				060100						
			1	財產孳息	3,282,624	3,282,624		2,321,053	6,992,859	961,571
				060102						
			1	地租	1,680,330	1,680,330		2,303,053	6,941,781	-622,723
				060103						
			2	土地以外不動產租金	1,602,294	1,602,294		18,000	50,966	1,584,294
				060101						
			3	利息收入					112	
				060400						
			2	廢舊物資售價	11,000	11,000		15,000	594,995	-4,000



# 臺北市政府捷運工程局主管 歲 入 來 源 別 預 算 表

中華民國107年度

單位：新臺幣元

科 目				本 年 度 預 算 數			上 年 度 預 算 數	前 年 度 決 算 數	本 年 度 與 上 年 度 比 較	
款	項	目	節	名 稱 及 編 號	合 計	經 常 門				資 本 門
6	108	2	1	060401 廢舊物資售價	11,000	11,000		15,000	594,995	-4,000
10				100000 其他收入	4,210,030,920	4,210,030,920		637,000	196,747	4,209,393,920
	102			29101 捷運工程局	4,210,030,920	4,210,030,920		637,000	196,747	4,209,393,920
			1	100200 雜項收入	4,210,030,920	4,210,030,920		637,000	196,747	4,209,393,920
			1	100202 其他雜項收入	4,210,030,920	4,210,030,920		637,000	196,747	4,209,393,920

臺北市政府捷運工程局主管  
歲出政事別預算表

總 7

中華民國107年度

單位：新臺幣元

科 目				本 年 度 預 算 數			上 年 度 預 算 數	前 年 度 決 算 數	本 年 度 與 上 年 度 比 較
款	項	目	名 稱 及 編 號	合 計	經 常 門	資 本 門			
			總 計	4,256,940,221	4,210,037,920	46,902,301	479,615,180	2,356,842	3,777,325,041
9			330000 交通支出	4,256,940,221	4,210,037,920	46,902,301	479,615,180	2,356,842	3,777,325,041
	9		29101 捷運工程局	4,256,940,221	4,210,037,920	46,902,301	479,615,180	2,356,842	3,777,325,041
			330100 一般行政	7,000	7,000		7,000	8,000	
		1	338000 捷運系統建設	4,256,933,221	4,210,030,920	46,902,301	479,608,180	2,348,842	3,777,325,041
		2							

# 臺北市政府捷運工程局主管 歲 出 機 關 別 預 算 表

中華民國107年度

單位：新臺幣元

科 目				本 年 度 預 算 數			上 年 度 預 算 數	前 年 度 決 算 數	本 年 度 與 上 年 度 比 較	
款	項	目	節	名 稱 及 編 號	合 計	經 常 門				資 本 門
29	1	1	1	29000 捷運工程局主管	4,256,940,221	4,210,037,920	46,902,301	479,615,180	2,356,842	3,777,325,041
				29101 捷運工程局	4,256,940,221	4,210,037,920	46,902,301	479,615,180	2,356,842	3,777,325,041
				330100 一般行政	7,000	7,000		7,000	8,000	
				330101 行政管理	7,000	7,000		7,000	8,000	
				338000 捷運系統建設	4,256,933,221	4,210,030,920	46,902,301	479,608,180	2,348,842	3,777,325,041
				338001 捷運系統建設	4,256,933,221	4,210,030,920	46,902,301	479,608,180	2,348,842	3,777,325,041

本 頁 空 白

臺北市政府捷  
歲 出 用 途 別

中華民國

科 目				合 計	經 常				
款	項	目	節		名 稱 及 編 號	小 計	01 人 事 費	02 業 務 費	
29	1	1	1	29000					
				捷運工程局主管	4,256,940,221	4,210,037,920		7,000	
				29101					
				捷運工程局	4,256,940,221	4,210,037,920		7,000	
				330100					
				一般行政	7,000	7,000		7,000	
				330101					
1			1	行政管理	7,000	7,000		7,000	
				338000					
			2	捷運系統建設	4,256,933,221	4,210,030,920			
				338001					
			1	捷運系統建設	4,256,933,221	4,210,030,920			

運工程局主管

科目分析表

107年度

單位：新臺幣元

支 出			資 本 支 出			
04 獎 補 助 費	05 債 務 費	06 預 備 金	小 計	03 設 備 及 投 資	04 獎 補 助 費	06 預 備 金
4,210,030,920			46,902,301	46,902,301		
4,210,030,920			46,902,301	46,902,301		
4,210,030,920			46,902,301	46,902,301		
4,210,030,920			46,902,301	46,902,301		

中華民國 107 年度

29-1

(自107年1月1日起至107年12月31日止)

臺北市政府捷運工程局

單 位 預 算

# 臺北市政府捷運工程局

## 目 次

中華民國107年度

一、預算總說明	第	1頁
二、主要表		
(一)歲入預算表	第	5頁
(二)歲出預算表	第	8頁
三、附屬表		
(一)歲入項目說明提要、歲入明細表	第	9頁
(二)歲出計畫提要及分支項目概況表		
1.一般行政		
行政管理	第	21頁
2.捷運系統建設		
捷運系統建設	第	22頁
四、參考表		
(一)歲出用途別科目分析表	第	28頁
(二)資本支出分析表	第	30頁
(三)繼續性計畫分年資金需求表	第	31頁
(四)歲出按職能及經濟性綜合分類表	第	32頁



# 臺北市政府捷運工程局

## 預算總說明

中華民國 107 年度

### 一、現行法定職掌及組織系統：

(一) 機關主要職掌：本局依法令規定綜理臺北都會區大眾捷運系統工程各項事務。

(二) 內部分層業務：

綜合規劃處：掌理捷運系統路網規劃、路線工程規劃、環境影響評估、捷運設施用地規劃、營運規劃與都市計畫、公共設施之配合規劃及財務計畫之研擬等事項。

土木建築設計處：掌理有關捷運工程路線之測量、調查與鑽探；軌道、廠站、設施機電及其他附屬建築之土木、結構、大地、建築、景觀與水電、環控、電扶梯、電梯等之規劃、設計；工程設計準則、材料規格、施工技術規範、施工計畫與工程概算之編擬，以及各項工程之協調配合與合約管理等。

機電系統設計處：掌理車輛設備系統、機廠設施系統、電力供應系統、號誌系統、通訊系統、自動收費系統之規劃、設計、預算編擬及系統保證審查等事項。

工務管理處：掌理工程一般條款、投標須知、施工管理、進度管控、安全衛生及環境保護、防災業務、工程檢查等事項。

聯合開發處：掌理土地開發基地規劃及評選、效益評估、細部計畫、研訂開發計畫、建築設計、聯合開發基金管理、權益分配、投資管理及其他經營管理等有關事項。

品保處：掌理全面品質管理、品質稽查查驗、材料試驗及研考等事項。

技術發展處：掌理捷運建設技術之文件管理、應用推廣、訓練發展、對外技術移轉服務、捷運建設圖書資料管理、資訊科技於工程業務之運用、整體資訊系統之規劃、開發、應用與推廣及資訊設備之管理維護。

資產及財務管理室：掌理財務調度、財務管理、路權管理、成本分析、工程保險、土地聯合開發基金之調度、理財管理、捷運固定資產重置基金管理、公有不動產出租及出納等事項。

路權室：掌理用地取得、地上物拆遷協調及費用發放等事項。

公共關係室：掌理公共關係、對外宣導、新聞聯繫、社會協調、公眾服務等事項。

秘書室：掌理法規、文書、檔案管理、事務、印信及不屬於其他處、室事項。

會計室：辦理歲計、會計事項及統計事項。

人事室：辦理人事管理事項。

政風室：依法辦理政風事項。

# 臺北市政府捷運工程局 預算總說明

中華民國 107 年度

(三) 組織系統圖：

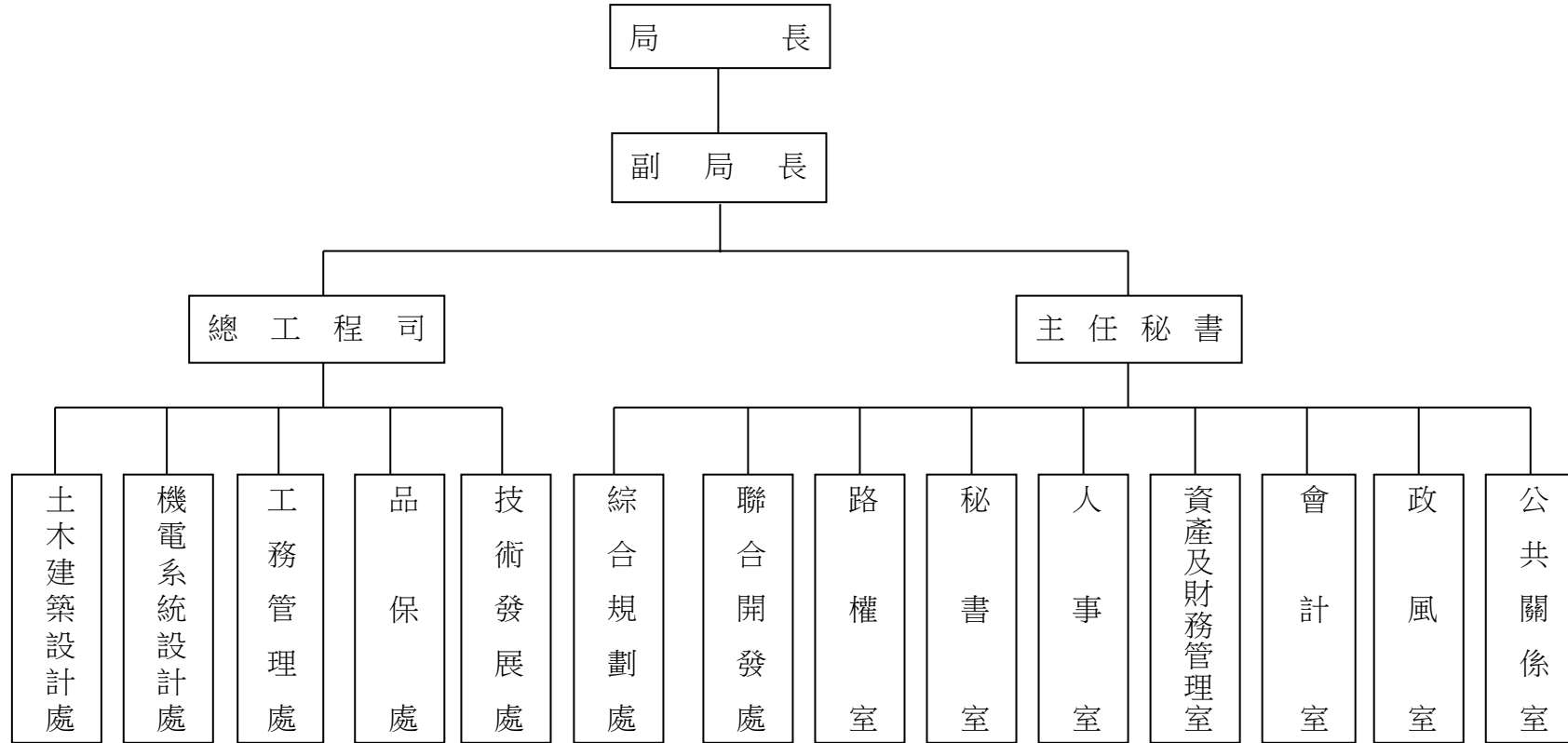

# 臺北市政府捷運工程局

## 預算總說明

中華民國 107 年度

### 二、前年度及上年度已過期間計畫實施及預算執行情形：

#### (一) 前年度計畫實施成果及決算辦理概況：

- 1.計畫實施：本局前年度辦理歲入歲出各項業務，均能按預定業務計畫如期實施，順利完成。
- 2.決算辦理概況：本局前年度歲入預算數 4,309,522 元，決算數 10,939,182 元，決算數約占預算數之 253.84%，超收數 6,629,660 元。歲出預算數 2,358,842 元，決算數 2,356,842 元，決算數約占預算數 99.92%，賸餘數 2,000 元。

#### (二) 上年度已過期間(106 年 1 月至 106 年 6 月)計畫實施及預算執行情形：

- 1.計畫實施：本局截至 106 年 6 月底辦理歲入歲出各項業務，均照各項計畫內容辦理。
- 2.預算執行情形：本局截至 106 年 6 月底止預算執行情形如下：

##### 歲入部分：

- (1)使用規費收入：上年度預算數 3,319,168 元，實際執行數 2,727,193 元，占預算分配數 2,552,000 元之 106.86%。
- (2)財產孳息：上年度預算數 2,321,053 元，實際執行數 2,786,363 元，占預算分配數 20,000 元之 13,931.82%。
- (3)廢舊物資售價：上年度預算數 15,000 元，實際執行數 8,133 元，預算分配數 0 元。
- (4)雜項收入：上年度預算數 637,000 元，實際執行數 637,720 元，占預算分配數 637,000 元之 100.11%。

##### 歲出部分：

- (1)一般行政：上年度預算數 7,000 元，實際執行數 0 元，預算分配數 0 元。
- (2)捷運系統建設：上年度預算數 479,608,180 元，實際執行數 50,960 元，占預算分配數 2,660,000 元之 1.92%。

### 三、本年度施政（業務及工作）計畫重點及預算提要：

#### (一) 本年度施政計畫重點：

- 1.為本局管有捷運設施用地（信義區雅祥段四小段 804-4 地號、大同區大同段二小段 908 地號等 2 筆土地）須繳交地價稅。
- 2.「民生汐止線第 2、3 期路線環境影響評估作業」：建議路線採部分地下、部分高架，自臺北市大稻埕起至新北市汐止區公所止，全線長約 19.62 公里，18 座車站及 1 座機廠，建議採中運量系統。第 1 期路線(內湖至汐止)約 10.53 公里，9 座車站及 1 座機廠。第 2、3 期路線(大同區至內湖區及東湖支線)9.09 公里，9 座車站。原環評報告僅第一期路線環評獲有條件通過。
- 3.「臺北市東側南北向軌道運輸系統可行性研究」：為連結內科園區至信義計畫區，並串聯文湖線、松山線、板南線及信義線，提供轉乘服務，初步研擬路線長度約 10 公里，並研究延伸至文山地區可行性。本計畫將視沿線地區未來都市發展及運輸需求等，研擬建議路線、系統選擇、建造型式及財務分析等，據以完成可行性研究報告。

# 臺北市政府捷運工程局

## 預 算 總 說 明

中華民國 107 年度

- 4.配合「變更新店都市計畫（捷運系統新店區公所站捷運系統用地（捷 23）（範圍調整及土地使用分區管制規定修正）細部計畫案）」納入 1 筆公有土地，故需辦理用地取得，所需支付之土地補償費及工作費。
- 5.「臺北都會區大眾捷運系統土地開發基金」初期路網各基地以前年度累積盈（賸）餘及 105 年度超預算盈（賸）餘繳庫數，本府依核有該基地之資本比例，計算可分得之股利，作為償還自償性經費之財源。
- 6.臺北大眾捷運股份有限公司繳交 107 年度變動租金二分之一及超額盈(賸)餘償還臺北都會區大眾捷運系統後續路網建設計畫自償性經費。

### （二）預期績效：

- 1.完成支付 107 年度本局管有臺北市土地應繳納地價稅。
- 2.完成「民生汐止線第 2、3 期路線環境影響評估作業」，加速推動建設時程。
- 3.完成「臺北市東側南北向軌道運輸系統可行性研究」，提供大內科大眾運輸服務，並串聯文湖線、松山線、南港線及信義線，提供轉乘服務，以強化臺北東側軌道運輸系統，並解決內科交通壅塞問題。
- 4.完成新店線新店區公所站用地取得作業。
- 5.土開基金及捷運公司償還自償性經費，以減輕本府財政負擔。

### （三）本年度預算提要：

- 1.歲入部分共編列 4,216,330,512 元，包括規費收入 3,005,968 元、財產收入 3,293,624 元及其他收入 4,210,030,920 元。
- 2.歲出部分共編列 4,256,940,221 元，係經常支出 4,210,037,920 元及資本支出 46,902,301 元，茲按業務計畫分列如下：
  - 「一般行政」預算共列 7,000 元。
  - 「捷運系統建設」預算共列 4,256,933,221 元。

# 臺北市政府捷運工程局

29-1-5

## 歲 入 預 算 表

中華民國107年度

單位：新臺幣元

科 目				本 年 度 預 算 數			上 年 度 預 算 數	前 年 度 決 算 數	本 年 度 與 上 年 度 比 較	說 明	
款	項	目	節	名 稱 及 編 號	合 計	經 常 門					資 本 門
				總 計	4,216,330,512	4,216,330,512		6,292,221	10,939,182	4,210,038,291	
3				030000 罰款及賠償收入					673		
	111			29101 捷運工程局					673		
		1		030300 賠償收入					673		
			1	030301 一般賠償收入					673		前年度決算數係亞太電信繳交使用捷運行政大樓屋頂層共構設置行動電話基地臺場地設施使用費遲延繳交之利息及罰金收入。
4				040000 規費收入	3,005,968	3,005,968		3,319,168	3,153,908	- 313,200	
	96			29101 捷運工程局	3,005,968	3,005,968		3,319,168	3,153,908	- 313,200	
		1		040200 使用規費收入	3,005,968	3,005,968		3,319,168	3,153,908	- 313,200	
			1	040202 場地設施使用費	2,980,968	2,980,968		3,294,168	3,112,168	- 313,200	本年度預算數內容與上年度之比較如下： 1.捷運行政大樓地下汽機車停車場使用費收入共計 1,170,000元，較上年度減少 313,200元。 2.捷運行政大樓市有公用房地設置中華電信、遠傳電信、台灣大哥大、台灣之星及亞太電信行動電話基地臺使用費收入共計 1,810,968元，較上年度無增減。
			2	040203 資料使用費	25,000	25,000		25,000	41,740		本年度預算數係出售臺北市捷運建設技術資料收入。

# 臺北市政府捷運工程局

## 歲 入 預 算 表

中華民國107年度

單位：新臺幣元

科 目				本 年 度 預 算 數			上 年 度 預 算 數	前 年 度 決 算 數	本 年 度 與 上 年 度 比 較	說 明	
款	項	目	節	名 稱 及 編 號	合 計	經 常 門					資 本 門
6				060000 財產收入	3,293,624	3,293,624		2,336,053	7,587,854	957,571	
	108			29101 捷運工程局	3,293,624	3,293,624		2,336,053	7,587,854	957,571	
		1		060100 財產孳息	3,282,624	3,282,624		2,321,053	6,992,859	961,571	
			1	060102 地租	1,680,330	1,680,330		2,303,053	6,941,781	- 622,723	本年度預算數係臺北都會區大眾捷運系統建設計畫第一、二期工程使用捷運用地等租金收入。
			2	060103 土地以外不動產租金	1,602,294	1,602,294		18,000	50,966	1,584,294	本年度預算數內容與上年度之比較如下： 1. 捷運行政大樓市有公用房地設置自動櫃員機房地使用費收入 18,000元，較上年度無增減。 2. 新增捷運臺北車站高鐵局U3層租金收入 1,584,294元。
			3	060101 利息收入					112		前年度決算數係新北地方法院提存所返還淡水線工程用地撤銷徵收土地償還地價補償費案領回假扣押擔保金之提存利息。
		2		060400 廢舊物資售價	11,000	11,000		15,000	594,995	- 4,000	
			1	060401 廢舊物資售價	11,000	11,000		15,000	594,995	- 4,000	本年度預算數係報廢財產物品殘值變賣或回收金收入。
10				100000 其他收入	4,210,030,920	4,210,030,920		637,000	196,747	4,209,393,920	
	102			29101 捷運工程局	4,210,030,920	4,210,030,920		637,000	196,747	4,209,393,920	

# 臺北市政府捷運工程局

29-1-7

## 歲 入 預 算 表

中華民國107年度

單位：新臺幣元

科 目				本 年 度 預 算 數			上 年 度 預 算 數	前 年 度 決 算 數	本 年 度 與 上 年 度 比 較	說 明	
款	項	目	節	名 稱 及 編 號	合 計	經 常 門					資 本 門
10	102	1		100200 雜項收入	4,210,030,920	4,210,030,920		637,000	196,747	4,209,393,920	本年度預算數內容與上年度之比較如下： 1. 新增「臺北都會區大眾捷運系統土地開發基金」以前年度累積盈(賸)餘數及105年度超預算盈(賸)餘數，償還自償性經費 3,078,301,497元，及臺北大眾捷運股份有限公司繳交107年度變動租金二分之一及超額盈(賸)餘，償還自償性經費 1,131,729,423元，共計 4,210,030,920元。 2. 減列民生汐止線第2、3期路線環境影響評估作業新北市政府配合款 637,000元。
			1	100202 其他雜項收入	4,210,030,920	4,210,030,920		637,000	196,747	4,209,393,920	

# 臺北市政府捷運工程局

## 歲 出 預 算 表

中華民國107年度

單位：新臺幣元

科 目				本 年 度 預 算 數			上 年 度 預 算 數	前 年 度 決 算 數	本 年 度 與 上 年 度 比 較	說 明	
款	項	目	節	名 稱 及 編 號	合 計	經 常 門					資 本 門
29	1			29101 捷運工程局	4,256,940,221	4,210,037,920	46,902,301	479,615,180	2,356,842	3,777,325,041	
			1	330100 一般行政	7,000	7,000		7,000	8,000		
			1	330101 行政管理	7,000	7,000		7,000	8,000		本年度編列繳交捷運設施用地之地價稅。
			2	338000 捷運系統建設	4,256,933,221	4,210,030,920	46,902,301	479,608,180	2,348,842	3,777,325,041	
			1	338001 捷運系統建設	4,256,933,221	4,210,030,920	46,902,301	479,608,180	2,348,842	3,777,325,041	本年度預算數之內容與上年度之比較如下： 1. 民生汐止線第2、3期路線環境影響評估作業及臺北市東側南北向軌道運輸系統可行性研究共計12,143,520元，較上年度預算減列597,000元。 2. 新增新店線新店區公所站購地及拆遷補償費34,758,781元與土開基金初期路網各基地以前年度累積盈(賸)餘數及105年度超預算盈(賸)餘數，作為償還自償性經費3,078,301,497元及捷運公司繳交107年度變動租金二分之一及超額盈(賸)餘償還後續路網建設計畫自償性經費1,131,729,423元，共計4,244,789,701元。 3. 減列南港機廠私有土地協議價購或徵收之土地補償費466,867,660元。



# 臺北市政府捷運工程局

29-1-9

## 歲入項目說明提要

經常門

中華民國107年度

單位：新臺幣元

科目	4款96項1目1節	來源別子目及 細目編號與名稱	040202 使用規費收入 場地設施使用費	預算金額	2,980,968 元	承辦單位	秘書室
----	-----------	-------------------	--------------------------	------	-------------	------	-----

### 歲 入 項 目 說 明

- 一、項目內容：1.捷運行政大樓地下汽、機車停車場使用費收入。  
2.捷運行政大樓市有公用房地設置行動電話基地臺使用費收入。
- 二、法令依據：1.依據93年7月1日簽奉市長核定「捷運行政大樓地下停車場使用收費基準」辦理。  
2.依據「臺北市市有公用房地使用費收費基準表」辦理。
- 三、計算方法：1.捷運行政大樓地下停車場使用費收入：汽車750元\*120位\*12月+機車150元\*50位\*12月=1,170,000元。  
2.捷運行政大樓市有公用房地設置中華電信、遠傳電信、台灣大哥大及台灣之星行動電話基地臺使用費收入：366,552元\*1年\*4家廠商=1,466,208元。  
3.捷運行政大樓市有公用房地設置亞太電信行動電話基地臺使用費收入：344,760元\*1年=344,760元。
- 四、實施進度：自民國107年1月1日起至107年12月31日止。
- 五、完成方法：依實際收入數解繳市庫。
- 六、預期成果：挹注市庫收入，俾利市政建設之推動。

# 臺北市政府捷運工程局

## 歲 入 明 細 表

中華民國107年度

單位：新臺幣元

科 目 名 稱	收 入 依 據	收 入 期 間	單 位	數 量	單 價	預 算 數	詳 細 計 算 及 說 明
場地設施使用費	依據「捷運行政大樓地下停車場使用收費基準」辦理。	107.01.01-107.12.31	位、月	120x12	750.00	2,980,968 1,080,000	捷運行政大樓地下汽車停車場使用費收入。
	依據「捷運行政大樓地下停車場使用收費基準」辦理。	107.01.01-107.12.31	位、月	50x12	150.00	90,000	捷運行政大樓地下機車停車場使用費收入。
	依據「臺北市市有公用房地使用費收費基準表」辦理。	107.01.01-107.12.31	年	1	366,552.00	366,552	捷運行政大樓市有公用房地設置中華電信行動電話基地臺使用費收入。
	依據「臺北市市有公用房地使用費收費基準表」辦理。	107.01.01-107.12.31	年	1	366,552.00	366,552	捷運行政大樓市有公用房地設置遠傳電信行動電話基地臺使用費收入。
	依據「臺北市市有公用房地使用費收費基準表」辦理。	107.01.01-107.12.31	年	1	366,552.00	366,552	捷運行政大樓市有公用房地設置台灣大哥大行動電話基地臺使用費收入。
	依據「臺北市市有公用房地使用費收費基準表」辦理。	107.01.01-107.12.31	年	1	366,552.00	366,552	捷運行政大樓市有公用房地設置台灣之星行動電話基地臺使用費收入。
	依據「臺北市市有公用房地使用費收費基準表」辦理。	107.01.01-107.12.31	年	1	344,760.00	344,760	捷運行政大樓市有公用房地設置亞太電信行動電話基地臺使用費收入。

# 臺北市政府捷運工程局

29-1-11

## 歲入項目說明提要

經常門

中華民國107年度

單位：新臺幣元

科目	4款96項1目2節	來源別子目及 細目編號與名稱	040203 使用規費收入 資料使用費	預算金額	25,000元	承辦單位	技術發展處
----	-----------	-------------------	------------------------	------	---------	------	-------

### 歲 入 項 目 說 明

- 一、項目內容：出售捷運建設技術資料之收入。
- 二、法令依據：依據100年12月19日府授法三字第10034405600號令頒布「臺北市捷運建設技術資料申請使用收費辦法」辦理。
- 三、計算方法：25,000元\*1年=25,000元。
- 四、實施進度：自民國107年1月1日起至107年12月31日止。
- 五、完成方法：依實際收入數解繳市庫。
- 六、預期成果：按預算項目內容執行完成，增加市庫收入。

臺北市政府捷運工程局  
歲 入 明 細 表

中華民國107年度

單位：新臺幣元

科 目 名 稱	收 入 依 據	收 入 期 間	單 位	數 量	單 價	預 算 數	詳 細 計 算 及 說 明
資料使用費	依據100年12月19日府授法三字第10034405600號令頒布「臺北市捷運建設技術資料申請使用收費辦法」辦理。	107.01.01-107.12.31	年	1	25,000.00	25,000 25,000	出售臺北市捷運建設技術資料之收入。

# 臺北市政府捷運工程局

29-1-13

## 歲入項目說明提要

經常門

中華民國107年度

單位：新臺幣元

科目	6款108項1目1節	來源別子目及 細目編號與名稱	060102 財產孳息 地租	預算金額	1,680,330 元	承辦單位	資產及財務管理室
----	------------	-------------------	-------------------	------	-------------	------	----------

### 歲 入 項 目 說 明

- 一、項目內容：臺北都會區大眾捷運系統建設計畫第一、二期工程使用捷運用地等租金收入。
- 二、法令依據：1. 依據「臺北市市有公用房地提供使用辦法」辦理。  
2. 依據「臺北市市有地租租金計算基準」計算使用費。
- 三、計算方法：1,680,330元\*1年=1,680,330元。
- 四、實施進度：自民國107年1月1日起至107年12月31日止。
- 五、完成方法：依實際收入數解繳市庫。
- 六、預期成果：挹注市庫收入，俾利市政建設之推動。

# 臺北市政府捷運工程局

## 歲 入 明 細 表

中華民國107年度

單位：新臺幣元

科 目 名 稱	收 入 依 據	收 入 期 間	單 位	數 量	單 價	預 算 數	詳 細 計 算 及 說 明
地租	依據「臺北市市有公用房地提供使用辦法」及「臺北市市有地租租金計算基準」計算使用費辦理。	107.01.01-107.12.31	年	1	1,680,330.00	1,680,330 1,680,330	臺北都會區大眾捷運系統建設計畫第一、二期工程使用捷運用地等租金收入。

# 臺北市政府捷運工程局

29-1-15

## 歲入項目說明提要

經常門

中華民國107年度

單位：新臺幣元

科目	6款108項1目2節	來源別子目及細目編號與名稱	060103 財產孳息 土地以外不動產租金	預算金額	1,602,294 元	承辦單位	資產及財務管理室、秘書室
----	------------	---------------	--------------------------	------	-------------	------	--------------

### 歲 入 項 目 說 明

- 一、項目內容：1.捷運臺北車站高鐵局U3層租金收入。  
2.捷運行政大樓市有公用房地設置自動櫃員機房地使用費收入。
- 二、法令依據：1.依據「臺北市市有公用房地提供使用辦法」辦理。  
2.依據「臺北市市有地租租金計算基準」計算使用費。  
3.依據「臺北市市有公用房地使用費收費基準表」辦理。
- 三、計算方法：1.捷運臺北車站高鐵局U3層租金收入：1,584,294元\*1年=1,584,294元。  
2.捷運行政大樓市有公用房地設置自動櫃員機房地使用費收入：18,000元\*1年=18,000元(含電費)。
- 四、實施進度：自民國107年1月1日起至107年12月31日止。
- 五、完成方法：依實際收入數解繳市庫。
- 六、預期成果：挹注市庫收入，俾利市政建設之推動。

# 臺北市政府捷運工程局

## 歲 入 明 細 表

中華民國107年度

單位：新臺幣元

科 目 名 稱	收 入 依 據	收 入 期 間	單 位	數 量	單 價	預 算 數	詳 細 計 算 及 說 明
土地以外不動產租金	依據「臺北市市有公用房地提供使用辦法」及「臺北市市有地租租金計算基準」計算使用費辦理。	107.01.01-107.12.31	年	1	1,584,294.00	1,602,294 1,584,294	捷運臺北車站高鐵局U3層租金收入(新增)。
	依據「臺北市市有公用房地使用費收費基準表」辦理。	107.01.01-107.12.31	年	1	18,000.00	18,000	捷運行政大樓市有公用房地設置自動櫃員機房地使用費收入。



# 臺北市政府捷運工程局

29-1-17

## 歲 入 項 目 說 明 提 要

經常門

中華民國107年度

單位：新臺幣元

科目	6款108項2目1節	來源別子目及細目編號與名稱	060401 廢舊物資售價 廢舊物資售價	預算金額	11,000元	承辦單位	秘書室、技術發展處
----	------------	---------------	-------------------------	------	---------	------	-----------

### 歲 入 項 目 說 明

- 一、項目內容：報廢財產物品殘值變賣或回收金收入。  
 二、法令依據：依據「臺北市市有財產報廢處理原則」辦理。  
 三、計算方法：11,000元\*1年=11,000元。  
 四、實施進度：自民國107年1月1日起至107年12月31日止。  
 五、完成方法：依實際收入數解繳市庫。  
 六、預期成果：按預算項目內容執行完成，增加市庫收入。

臺北市政府捷運工程局  
歲 入 明 細 表

中華民國107年度

單位：新臺幣元

科 目 名 稱	收 入 依 據	收 入 期 間	單 位	數 量	單 價	預 算 數	詳 細 計 算 及 說 明
廢舊物資售價	依據「臺北市市有財產報廢處理原則」辦理。	107.01.01-107.12.31	年	1	11,000.00	11,000 11,000	報廢財產物品殘值變賣或回收金收入。

# 臺北市政府捷運工程局

29-1-19

## 歲入項目說明提要

經常門

中華民國107年度

單位：新臺幣元

科目	10款102項1目1節	來源別子目及細目編號與名稱	100202 雜項收入 其他雜項收入	預算金額	4,210,030,920 元	承辦單位	資產及財務管理室
----	-------------	---------------	-----------------------	------	-----------------	------	----------

### 歲 入 項 目 說 明

- 一、項目內容：1. 「臺北都會區大眾捷運系統土地開發基金」初期路網各基地以前年度累積盈(賸)餘數及105年度超預算盈(賸)餘數，償還自償性經費繳庫收入。  
2. 臺北大眾捷運股份有限公司繳交107年度變動租金二分之一計359,994,460元及超額盈(賸)餘計771,734,963元，償還臺北都會區大眾捷運系統後續路網建設計畫自償性經費繳庫收入。
- 二、法令依據：1. 「臺北市臺北都會區大眾捷運系統土地開發基金收支保管及運用自治條例」第四條：基金之資金用途八「大眾捷運系統興建支出」規定辦理。  
2. 依行政院核定臺北都會區大眾捷運系統後續路網建設計畫之財務計畫所述，自償性經費營運期由營運單位償還之規定辦理。
- 三、計算方法：1. 「臺北都會區大眾捷運系統土地開發基金」初期路網各基地以前年度累積盈(賸)餘及105年度超預算盈(賸)餘繳庫數，本府依核有該基地之資本比例，計算可分得之股利。  
2. 捷運公司繳交107年度變動租金二分之一及超預算盈(賸)餘償還自償性經費，並依分配比例償還地方政府。
- 四、實施進度：自民國107年1月1日至107年12月31日。
- 五、完成方法：依規定辦理償還。
- 六、預期成果：本項經費作為償還捷運各路線應負擔之自償性經費，減輕本府財務之負擔。

# 臺北市政府捷運工程局

## 歲 入 明 細 表

中華民國107年度

單位：新臺幣元

科 目 名 稱	收 入 依 據	收 入 期 間	單 位	數 量	單 價	預 算 數	詳 細 計 算 及 說 明
其他雜項收入	依據「臺北市臺北都會區大眾捷運系統土地開發基金收支保管及運用自治條例」第四條規定辦理。	107.01.01-107.12.31	年	1	3,078,301,497.00	4,210,030,920 3,078,301,497	「臺北都會區大眾捷運系統土地開發基金」初期路網各基地以前年度累積盈(賸)餘數及105年度超預算盈(賸)餘數，償還自償性經費繳庫收入(新增)。
	依據行政院核定後續路網各線財務計畫自償性經費資金償還規定辦理。	107.01.01-107.12.31	年	1	1,131,729,423.00	1,131,729,423	臺北大眾捷運股份有限公司繳交107年度變動租金二分之一計359,994,460元及超額盈(賸)餘計771,734,963元，償還臺北都會區大眾捷運系統後續路網建設計畫自償性經費繳庫收入(新增)。

# 臺北市政府捷運工程局

## 歲出計畫提要及分支項目概況表

29-1-21

中華民國107年度

單位：新臺幣元

工作計畫名稱及編號	330101行政管理	承辦單位	資產及財務管理室			預算金額	7,000 元
<p>一、本工作計畫上年度預算數7,000元，前年度決算數8,000元。</p> <p>二、本年度計畫內容及預期成果：</p> <p style="margin-left: 20px;">(一) 計畫內容：為本局管有捷運設施用地（信義區雅祥段四小段804-4地號、大同區大同段二小段908地號等2筆土地）須繳交地價稅。</p> <p style="margin-left: 20px;">(二) 預期成果：完成支付107年度本局管有臺北市土地應繳納地價稅。</p> <p>三、分支項目及用途別科目預算明細表：</p>							
29 款 1 項 1 目 1 節	預 算 數	說 明					
分支項目及用途別科目		單 位	數 量	單 價	金 額	內 容	
一、一般業務	7,000					較上年度預算數 7,000元，無增減。	
業務費	7,000						
稅捐及規費	7,000	年	1	7,000	7,000	繳交捷運設施用地之地價稅。	

# 臺北市政府捷運工程局

## 歲出計畫提要及分支項目概況表

中華民國107年度

單位：新臺幣元

工作計畫名稱及編號	338001捷運系統建設	承辦單位	綜合規劃處、路權室、資產及財務管理室	預算金額	4,256,933,221 元
-----------	--------------	------	--------------------	------	-----------------

一、本工作計畫上年度預算數479,608,180元，前年度決算數2,348,842元。

二、本年度計畫內容及預期成果：

(一) 計畫內容：

1. 「民生汐止線第2、3期路線環境影響評估作業」：建議路線採部分地下、部分高架，自臺北市大稻埕起至新北市汐止區公所止，全線長約19.62公里，18座車站及1座機廠，建議採中運量系統。第1期路線(內湖至汐止)約10.53公里，9座車站及1座機廠。第2、3期路線(大同區至內湖區及東湖支線)9.09公里，9座車站。原環評報告僅第一期路線環評獲有條件通過。
2. 「臺北市東側南北向軌道運輸系統可行性研究」：為連結內科園區至信義計畫區，並串聯文湖線、松山線、板南線及信義線，提供轉乘服務，初步研擬路線長度約10公里，並研究延伸至文山地區可行性。本計畫將視沿線地區未來都市發展及運輸需求等，研擬建議路線、系統選擇、建造型式及財務分析等，據以完成可行性研究報告。
3. 配合「變更新店都市計畫(捷運系統新店區公所站捷運系統用地(捷23)(範圍調整及土地使用分區管制規定修正)細部計畫案)」納入1筆公有土地，故需辦理用地取得，所需支付之土地補償費及工作費。
4. 「臺北都會區大眾捷運系統土地開發基金」初期路網各基地以前年度累積盈(賸)餘及105年度超預算盈(賸)餘繳庫數，本府依核有該基地之資本比例，計算可分得之股利，作為償還自償性經費之財源。
5. 臺北大眾捷運股份有限公司繳交107年度變動租金二分之一及超額盈(賸)餘償還臺北都會區大眾捷運系統後續路網建設計畫自償性經費。

三、分支項目及用途別科目預算明細表：

29 款 1 項 2 目 1 節	預 算 數	說 明				
分支項目及用途別科目		單 位	數 量	單 價	金 額	內 容
一、捷運系統建設	4,256,933,221				1,593,520	較上年度預算數 479,608,180元，增加 3,777,325,041元。 1. 民生汐止線第2、3期路線環境影響評估作業 民生汐止線第2、3期路線環境影響評估作業係106-109年度連續性計畫，總經費 11,200,000元(委託專業顧問技術服務費 9,990,000元及行政作業費 1,210,000元)，本府分攤比例70.8%計 7,930,000元，新北市政府分攤29.2%計 3,270,000元，自107年度起新北市政府配合款部分改由代收代付方式辦理，修正總經費為 8,567,000元，除至以前年度已編列 2,190,520

臺北市政府捷運工程局  
歲出計畫提要及分支項目概況表

29-1-23

中華民國107年度

單位：新臺幣元

29 款 1 項 2 目 1 節	預 算 數	說 明				
分支項目及用途別科目		單 位	數 量	單 價	金 額	內 容
設備及投資	1,593,520					元，本年度續編列 1,593,520元，餘 4,782,960元編列於以後年度，其各年度資金需求詳如後附分年資金需求表。
公共建設及設施費	1,593,520	年	1	1,428,000	1,428,000	委託專業顧問技術服務費。
		年	1	165,520	165,520	行政作業費。
					10,550,000	2. 臺北市東側南北向軌道運輸系統可行性研究 臺北市東側南北向軌道運輸系統可行性研究係106-108年度連續性計畫，總經費 24,800,000元(委託專業顧問技術服務費 24,200,000元及行政作業費 600,000元)，除至以前年度已編列 10,550,000元，本年度續編列 10,550,000元，餘 3,700,000元編列於以後年度，其各年度資金需求詳如後附分年資金需求表。
設備及投資	10,550,000					
公共建設及設施費	10,550,000	年	1	10,350,000	10,350,000	委託專業顧問技術服務費。
		年	1	200,000	200,000	行政作業費。
					34,758,781	3. 新店線新店區公所站購地及拆遷補償費配合「變更新店都市計畫(捷運系統新店區公所站捷運系統用地(捷23)(範圍調整及土地使用分區管制規定修正)細部計畫案)」納入1筆公有土地，故需辦理用地取

# 臺北市政府捷運工程局

## 歲出計畫提要及分支項目概況表

中華民國107年度

單位：新臺幣元

29 款 1 項 2 目 1 節 分支項目及用途別科目	預 算 數	說 明				
		單 位	數 量	單 價	金 額	內 容
設備及投資	34,758,781					得。
土地	34,758,781	式	1	34,620,300	34,620,300	土地補償費。
		式	1	138,481	138,481	工作費(按補償費0.4%提列)。
獎補助費	3,078,301,497				3,078,301,497	4. 土開基金償還自償性經費
其他補助及捐助	3,078,301,497	年	1	3,078,301,497	3,078,301,497	「臺北都會區大眾捷運系統土地開發基金」初期路網各基地以前年度累積盈(賸)餘及105年度超預算盈(賸)餘數，作為償還自償性經費之財源(新增)。
獎補助費	1,131,729,423				1,131,729,423	5. 捷運公司償還自償性經費 臺北大眾捷運股份有限公司繳交107年度變動租金二分之一及超額盈(賸)餘，償還臺北都會區大眾捷運系統後續路網建設計畫自償性經費。
其他補助及捐助	1,131,729,423	年	1	822,088,253	822,088,253	臺北市：暫依72.64%比例計算辦理分回(新增)。
		年	1	205,069,371	205,069,371	(原)省府：暫依18.12%比例計算，因新莊線及蘆洲支線本府與交通部及新北市政府間訴訟爭議案，經最高行政法院判決本府敗訴定讞，故將(原)省府部分據以分配予



臺北市政府捷運工程局  
歲出計畫提要及分支項目概況表

29-1-25

中華民國107年度

單位：新臺幣元

29 款 1 項 2 目 1 節	預 算 數	說 明				
分支項目及用途別科目		單 位	數 量	單 價	金 額	內 容
		年	1	104,571,799	104,571,799	本府(新增)。 新北市：暫依9.24%比例計算辦理分回(新增)。 

本 頁 空 白

本 頁 空 白

臺北市政府  
歲出用途別

中華民國

科 目				合 計	經 常						
款	項	目	節		名 稱 及 編 號	小 計	01 人 事 費	02 業 務 費			
29	1			29101	捷運工程局	4,256,940,221	4,210,037,920	7,000			
				330100							
				1 一般行政					7,000	7,000	7,000
				330101					7,000	7,000	7,000
				1 行政管理							
				338000							
2 捷運系統建設	4,256,933,221	4,210,030,920									
338001	捷運系統建設	4,256,933,221	4,210,030,920								
1											

捷運工程局  
科目分析表

29-1-29

107年度

單位：新臺幣元

支 出			資 本 支 出			
04 獎 補 助 費	05 債 務 費	06 預 備 金	小 計	03 設 備 及 投 資	04 獎 補 助 費	06 預 備 金
4,210,030,920			46,902,301	46,902,301		
4,210,030,920			46,902,301	46,902,301		
4,210,030,920			46,902,301	46,902,301		

# 臺北市政府捷運工程局

## 資本支出分析表

中華民國107年度

單位：新臺幣元

機關及計畫名稱	合計	土地	房屋建築及設備費	公共建設及設施費	機械設備費	運輸設備費	資訊軟硬體設備費	雜項設備費	權利	投資	獎補助費
捷運工程局	46,902,301	34,758,781		12,143,520							
捷運系統建設	46,902,301	34,758,781		12,143,520							
捷運系統建設	46,902,301	34,758,781		12,143,520							

臺北市政府捷運工程局  
 繼續性計畫分年資金需求表

29-1-31

中華民國107年度

單位：新臺幣元

計畫項目	全程計畫 總金額	分年資金需求							備註
		以前年度 預算數	107年度	108年度	109年度	110年度	111年度	112年度以後	
總計	33,367,000	12,740,520	12,143,520	6,264,280	2,218,680				
捷運系統建設	33,367,000	12,740,520	12,143,520	6,264,280	2,218,680				
捷運系統建設	33,367,000	12,740,520	12,143,520	6,264,280	2,218,680				
民生汐止線第2、3期 路線環境影響評估作 業	8,567,000	2,190,520	1,593,520	2,564,280	2,218,680				本案係106年-109年度連續性計畫，原核定總經費11,200,000元，本府分攤7,930,000元，新北市政府分攤3,270,000元(106年度637,000元、107年度659,000元、108年度1,080,200元、109年度893,800元)，自107年度起新北市政府配合款部分改由代收代付方式辦理，減列2,633,000元不再編列，修正總經費為8,567,000元。
臺北市東側南北向軌 道運輸系統可行性研 究	24,800,000	10,550,000	10,550,000	3,700,000					





## 濟性綜合分類表

107年度

單位：新臺幣千元

資本支出 合計	資 本 移 轉			支 出				土地購 入	無形 資產 購置	固 定 資 本 形 成						
	投 資 及 增 資			資 本 移 轉						住宅	非住宅 房屋	其他營建 工程	運輸 工具	資訊 軟體	機械及 其他設備	土地 改良
	對營業 基金	對非營業 特種基金	對民間 企業	對企 業	對家庭及民間 非營利機構	對政府	對國 外									
46,902								34,759				12,143				
46,902								34,759				12,143				