

中華民國 105 年度

10-5

議會
審定

(自105年1月1日起至105年12月31日止)

臺北市勞動力重建運用處

單 位 預 算

主辦會計人員 詹惠淑

機關長官 陳惠琪

臺北市勞動力重建運用處

目 次

中華民國105年度

一、預算總說明.....	第	1頁
二、主要表		
(一)歲入預算表.....	第	5頁
(二)歲出預算表.....	第	7頁
三、附屬表		
(一)歲入項目說明提要、歲入明細表.....	第	11頁
(二)歲出計畫提要及分支項目概況表暨人事費分析表		
1.一般行政		
行政管理.....	第	15頁
2.身障就業重建業務		
身障就業促進業務.....	第	24頁
3.外勞事務管理		
外勞諮詢及檢查業務.....	第	31頁
4.建築及設備		
營建工程.....	第	38頁
其他設備.....	第	39頁
四、參考表		
(一)歲出用途別科目分析表.....	第	42頁
(二)歲出人事費彙計表.....	第	44頁
(三)聘僱人員薪津及保險費彙計表.....	第	46頁

臺北市勞動力重建運用處

目 次

中華民國105年度

(四)資本支出分析表.....	第	47頁
(五)車輛明細表.....	第	48頁
(六)歲出按職能及經濟性綜合分類表.....	第	50頁

臺北市勞動力重建運用處

預算總說明

10-5-1

中華民國 105 年度

一、現行法定職掌及組織系統圖：

- (一) 機關主要職掌：本處係奉 101 年 12 月 30 日府法綜字第 10132618800 號令，於 102 年 1 月 1 日成立，辦理各項有關勞動力重建及運用業務。
- (二) 內部分層業務：本處置處長、副處長、秘書，下設四課四室，預算員額 26 人，其內部分層業務如下：
- 1.身障管理課：掌理身心障礙者之就業與就業促進補助、身心障礙機構與團體方案補助推展、基金收支管理、定額進用差額補助費稽收、雇用獎勵、庇護性就業獎助推展、庇護工場許可管理、違反身心障礙者權益保障法處分及職業重建綜合業務等事項。
 - 2.身障輔助課：掌理手語翻譯之服務暨人才培訓、視障者就業促進與非視障者按摩稽查、職務再設計、就業轉銜、職業輔導評量、自力更生創業補助及社區化就業服務等事項。
 - 3.外勞檢查課：掌理仲介外國人私立就業服務機構管理、外籍勞工之申訴、檢查、管理、生活照護服務訪視及權益維護等事項。
 - 4.外勞諮詢課：掌理外籍勞工之爭議協調、庇護安置、入國通報及離境驗證、法令諮詢與宣導、勞工文化及活動等事項。
 - 5.秘書室：掌理研考、文書、印信、財產管理、出納、庶務、檔案、採購及不屬其他課室事項。
 - 6.會計室：依法辦理歲計、會計及統計事項。
 - 7.人事室：依法辦理人事管理事項。
 - 8.政風室：依法辦理政風事項。

臺北市勞動力重建運用處 預算總說明

中華民國 105 年度

(三) 組織系統圖：

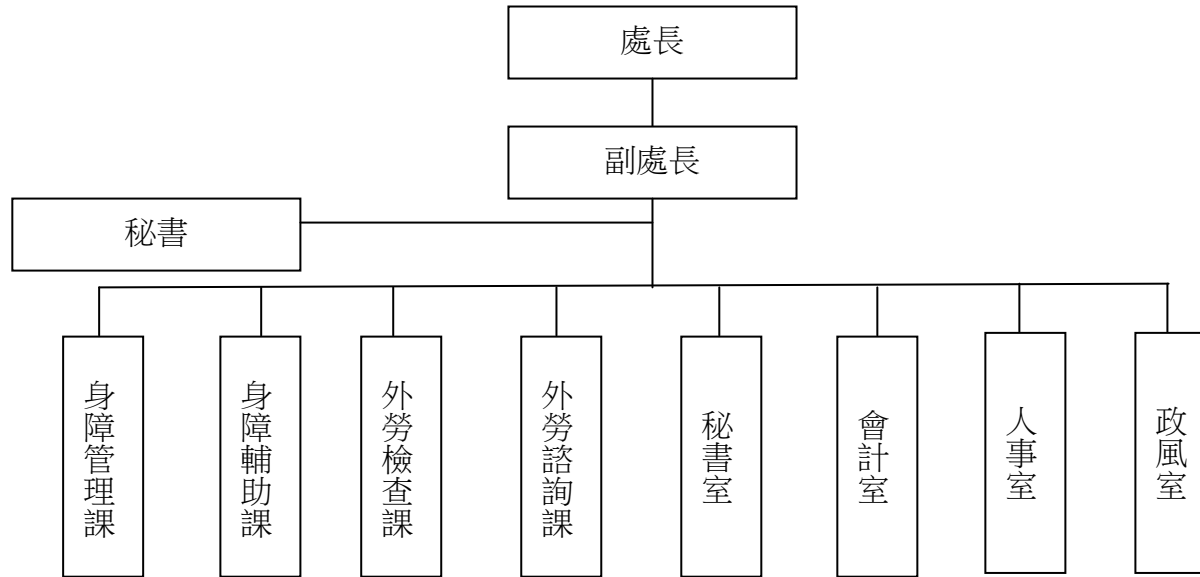

二、前年度及上年度已過期間計畫實施及預算執行情形：

(一) 前年度計畫實施成果及決算辦理概況：

1. 歲入預算編列 34,695 元，執行結果，決算數 165,587 元，占預算總額 477.26%。
2. 歲出預算編列 51,405,960 元，動支第一預備金 535,000 元，調整後預算總額為 51,940,960 元，執行結果，決算數 47,604,114 元，占預算總額 91.65%，賸餘數 4,336,846 元。

(二) 上年度已過期間（104 年 1 月至 6 月）計畫實施及預算執行情形：

1. 歲入預算編列 34,695 元，截至 104 年 6 月底止，實收數 30,362 元，占預算數 87.51%。

臺北市勞動力重建運用處

預算總說明

10-5-3

中華民國 105 年度

2. 歲出預算編列 62,368,601 元，截至 104 年 6 月底止，分配數 43,342,958 元，預算執行數為 41,317,242 元（含暫付款 25,625,968 元），占預算數 66.25%，占分配數 95.33%。

三、本年度施政(業務及工作)計畫重點及預算提要：

(一) 本年度計畫重點及預期績效：

1. 辦理各項身心障礙者就業促進計畫，提升臺北市身心障礙者就業促進服務績效。
2. 積極辦理職業災害勞工個案主動服務，對於因職業災害造成家庭功能失調或生活陷困之職災勞工及家庭，結合各項服務資源與跨專業的合作，協助勞工與其家庭重建。
3. 積極辦理加強外籍勞工管理輔導實施計畫，藉由仲介外國人私立就業服務機構輔導與管理，推動與提升其正常營運，配合相關單位嚴格取締查察非法外籍勞工、不實廣告、未經許可而從事就業服務業務或從事許可以外工作者，並加強宣導防制人口販運基本認知，期達到遏阻人口販運行為之發生。
4. 加強行政人員專業知能及服務態度訓練，以落實為民服務效能。
5. 運用電腦科技規劃推動本處整體資訊，提升行政效率，藉此縮短各業務作業流程。

(二) 本年度預算提要及成本估計：

1. 歲入部分：編列 2,497,836 元，包括場地設施使用費 2,461,896 元，其他雜項收入 35,940 元。
2. 歲出部分：編列 63,562,675 元，包括經常門 49,612,842 元，資本門 13,949,833 元。
 - (1) 行政管理計列 21,033,501 元，包括人事費 14,240,209 元，業務費 6,793,292 元。
 - (2) 身障就業促進業務計列 21,403,479 元，包括人事費 4,594,922 元，業務費 6,808,557 元，獎補助及損失 10,000,000 元。
 - (3) 外勞諮詢及檢查業務計列 7,175,862 元，包括人事費 3,474,986 元，業務費 3,509,976 元，獎補助及損失 190,900 元。

臺北市勞動力重建運用處
預 算 總 說 明

中華民國 105 年度

- (1) 營建工程計列 13,820,286 元。
- (2) 其他設備計列 129,547 元，包括資訊軟硬體設備費 129,547 元。

臺北市勞動力重建運用處

10-5-5

歲 入 預 算 表

中華民國105年度

單位：新臺幣元

科 目				本 年 度 預 算 數			上 年 度 預 算 數	前 年 度 決 算 數	本 年 度 與 上 年 度 比 較	說 明	
款	項	目	節	名 稱 及 編 號	合 計	經 常 門					資 本 門
				總 計	2,497,836	2,497,836		34,695	165,587	2,463,141	
3				030000 罰款及賠償收入					29,019		
	66			10106 勞動力重建運用處					29,019		
			1	030300 賠償收入					29,019		
			1	030301 一般賠償收入					29,019		前年度決算數係廠商逾期違約罰款收入。
4				040000 規費收入	2,461,896	2,461,896			80	2,461,896	
	67			10106 勞動力重建運用處	2,461,896	2,461,896			80	2,461,896	
			1	040200 使用規費收入	2,461,896	2,461,896			80	2,461,896	
			1	040202 場地設施使用費	2,461,896	2,461,896				2,461,896	本科目係本年度新增，編列市府1樓珍愛按摩坊場地使用費收入 1,896元及永樂大樓地下1樓停車場收入 2,460,000元，共計如列數。
			2	040203 資料使用費					80		前年度決算數係民眾申請資料查閱費收入。
6				060000 財產收入				8,235	11,307	- 8,235	
	67			10106 勞動力重建運用處				8,235	11,307	- 8,235	
			1	060100 財產孳息				8,235	6,177	- 8,235	
			1	060102 地租				8,235	6,177	- 8,235	上年度預算數係長安段二小段700地號土地無償占用補償金收入。
			2	060200 財產售價					5,130		

臺北市勞動力重建運用處

歲 入 預 算 表

中華民國105年度

單位：新臺幣元

科 目				本 年 度 預 算 數			上 年 度 預 算 數	前 年 度 決 算 數	本 年 度 與 上 年 度 比 較	說 明
款	項	目	節	名 稱 及 編 號	合 計	經 常 門				
6	67	2	1	060201 廢舊物資售價					5,130	前年決算數係財物報廢殘值收入。
10				100000 其他收入	35,940	35,940	26,460	125,181	9,480	
	66			10106 勞動力重建運用處	35,940	35,940	26,460	125,181	9,480	
			1	100200 雜項收入	35,940	35,940	26,460	125,181	9,480	
			1	100202 其他雜項收入	35,940	35,940	26,460	122,155	9,480	本年度預算數內容與上年度之比較如下： 1. 新增ENJOY臺北餐廳水電費 34,500元及市府1樓珍愛按摩坊水電費 1,440元，共計如列數。 2. 減列長安段二小段700地號無權占用戶應負擔訴訟費與律師費收入 26,460元。
			2	100201 收回以前年度歲出					3,026	前年度決算數係收回以前年度報廢客貨兩用車保險費等收入。

臺北市勞動力重建運用處

10-5-7

歲 出 預 算 表

中華民國105年度

單位：新臺幣元

科 目				本 年 度 預 算 數			上 年 度 預 算 數	前 年 度 決 算 數	本 年 度 與 上 年 度 比 較	說 明	
款	項	目	節	名 稱 及 編 號	合 計	經 常 門					資 本 門
10	5			10106 勞動力重建運用處	63,562,675	49,612,842	13,949,833	62,368,601	47,604,114	1,194,074	本年度預算數之內容與上年度之比較如下： 1. 人員維持費 13,712,074元，較上年度預算數 14,008,802元減列 296,728元，主要係依標準仲算、因應勞動基準法第56條修法增加提撥職工退休離職儲金及增列預算員額1人薪津及減列1名職工退休退職給付等增減互抵所致。 2. 一般業務 7,115,502元，較上年度預算數 4,649,520元增列 2,465,982元，包括新增停車場保全服務費、進駐萬華車站辦公大樓搬遷費等 2,334,199元，增列電費、官方網站維護費等 260,781元，減列員工上下班交通費、油料等 128,998元，計淨增如列數。 3. 會計業務 56,890元，較上年度預算數無增減。 4. 人事業務 111,360元，較上年度預算數 109,810元增列 1,550元，包括增列員工文康活動費及替代役役男退役返鄉旅費 23,750元，減列趕辦人事業務加班費 22,200元，計淨增如列數。 5. 政風業務 37,675元，較上年度預算數無增減。
			1	440100 一般行政	21,033,501	21,033,501		18,862,697	17,087,368	2,170,804	
			1	440101 行政管理	21,033,501	21,033,501		18,862,697	17,087,368	2,170,804	

臺北市勞動力重建運用處

歲 出 預 算 表

中華民國105年度

單位：新臺幣元

科 目				本 年 度 預 算 數			上 年 度 預 算 數	前 年 度 決 算 數	本 年 度 與 上 年 度 比 較	說 明		
款	項	目	節	名 稱 及 編 號	合 計	經 常 門					資 本 門	
10	5	2		440200	21,403,479	21,403,479		21,271,602	22,170,243	131,877	1. 本科目係由上年度「身障就業促進業務」科目及「職業災害慰問及個案服務」科目合併改設。 2. 本年度預算數之內容與上年度之比較如下： (1)人員維持費 4,546,082元，較上年度預算數 4,526,330元增列 19,752元，主要係依標準伸算所致。 (2)推廣身心障礙者就業服務 16,610,727元，較上年度預算數 16,342,882元增列 267,845元，包括新增公有房舍場地租金及公有場地契約公證或認證等規費 564,540元，增列庇護工場房屋稅、庇護工場地價稅等 284,305元，減列松山機場按摩小站場地租金、庇護工場評鑑獎金等 581,000元，計淨增如列數。 (3)職業災害個案訪視及宣導事宜 246,670元，較上年度預算數 402,390元減列舉辦宣導活動場地佈置、茶水、攝影及相關雜支、印製文宣資料或宣導品等 155,720元。	
			1	身障就業重建業務								440201
			3		440300	外勞事務管理	7,175,862	7,175,862		6,537,487		6,012,071

臺北市勞動力重建運用處

10-5-9

歲 出 預 算 表

中華民國105年度

單位：新臺幣元

科 目				本 年 度 預 算 數			上 年 度 預 算 數	前 年 度 決 算 數	本 年 度 與 上 年 度 比 較	說 明	
款	項	目	節	名 稱 及 編 號	合 計	經 常 門					資 本 門
10	5	3	1	440301 外勞諮詢及檢查業務	7,175,862	7,175,862		6,537,487	6,012,071	638,375	1. 本科目係由上年度外勞業務諮詢及訪視科目改設。 2. 本年度預算數之內容與上年度之比較如下： (1) 人員維持費 3,435,766元，較上年度預算數 3,483,721元減列 47,955元，主要係依實際需要覈實減列所致。 (2) 諮詢及爭議處理 2,480,396元，較上年度預算數 1,917,036元增列 563,360元，包括新增辦理外籍勞工健康關懷及文化休閒競賽等相關活動 405,000元，增列外勞E通訊編製印刷費、辦理優秀外勞及優秀雇主暨外籍勞工藝文等相關比賽及外勞文化休閒競賽等相關活動得獎者獎金等 310,380元，減列購置印尼語、越南語、菲律賓語與泰語音樂版權費用、文具用品及紙張等 152,020元，計淨增如列數。 (3) 檢查及訪視 1,259,700元，較上年度預算數 1,136,730元增列 122,970元，包括新增維護外勞權益宣導活動相關經費 51,660元，增列印尼、越南、菲律賓語通譯費、辦理檢查及訪視加班費等 144,510元，減列外勞訪視及查察業務M化行動上網服務費、聘僱外勞雇主法令宣導活動場地租金等 73,200元，計淨增如列數。

臺北市勞動力重建運用處

歲 出 預 算 表

中華民國105年度

單位：新臺幣元

科 目				本 年 度 預 算 數			上 年 度 預 算 數	前 年 度 決 算 數	本 年 度 與 上 年 度 比 較	說 明	
款	項	目	節	名 稱 及 編 號	合 計	經 常 門					資 本 門
10	5	4		447100 建築及設備	13,949,833		13,949,833	15,696,815	2,334,432	-1,746,982	
			1	447102 營建工程	13,820,286		13,820,286	15,485,958	1,143,032	-1,665,672	本年度編列萬華車站辦公大樓裝修工程如列數。
			2	447104 其他設備	129,547		129,547	210,857	651,400	-81,310	本年度編列個人電腦4部、電腦周邊設備及零組件、套裝軟體，共計如列數。
			3	447103 交通及運輸設備					540,000		前年度決算數係汰換客貨兩用車1輛。

臺北市勞動力重建運用處

歲入項目說明提要

10-5-11

經常門

中華民國105年度

單位：新臺幣元

科目	4款67項1目1節	來源別子目及細目編號與名稱	040202 使用規費收入 場地設施使用費	預算金額	2,461,896元	承辦單位	身障輔助課、秘書室
歲 入 項 目 說 明							
<p>一、項目內容：1.市府1樓珍愛按摩坊場地使用費收入。 2.永樂市場大樓地下1樓停車場員工及洽公民眾停車費收入。</p> <p>二、法令依據：1.依據臺北市市有公用房地提供使用辦法規定辦理。 2.依據臺北市永樂市場大樓地下一樓停車場管理使用須知辦理。</p> <p>三、計算方法：1.市府1樓珍愛按摩坊場地使用費收入158元X12月=1,896元。 2.永樂市場大樓地下1樓停車場員工及洽公民眾停車費收入2,460,000元X1年=2,460,000元。</p> <p>四、實施進度：自105年1月1日起至105年12月31日止。</p> <p>五、完成方法：1.市府1樓珍愛按摩坊場地使用費收入依有關規定解繳市庫。 2.永樂市場大樓地下1樓停車場洽公便民停車收入隨時收納；員工停車費收入按月收納，依規定解繳市庫。</p> <p>六、預期成果：增加市庫收入。</p>							

臺北市勞動力重建運用處

歲 入 明 細 表

中華民國105年度

單位：新臺幣元

科 目 名 稱	收 入 依 據	收 入 期 間	單 位	數 量	單 價	預 算 數	詳 細 計 算 及 說 明
場地設施使用費	依據臺北市市有公用房地提供使用辦法規定辦理。	105.01.01-105.12.31	月	12	158.00	2,461,896 1,896	市府1樓珍愛按摩坊場地使用費收入(新增)。
	依據臺北市永樂市場大樓地下一樓停車場管理使用須知辦理。	105.01.01-105.12.31	年	1	2,460,000.00	2,460,000	永樂市場大樓地下1樓停車場員工及洽公眾停車費收入(新增)。

臺北市勞動力重建運用處

歲入項目說明提要

10-5-13

經常門

中華民國105年度

單位：新臺幣元

科目	10款66項1目1節	來源別子目及細目編號與名稱	100202 雜項收入 其他雜項收入	預算金額	35,940元	承辦單位	身障管理課、身障輔助課
歲 入 項 目 說 明							
<p>一、項目內容：1.ENJOY臺北餐廳水電費收入。 2.市府1樓珍愛按摩坊水電費收入。</p> <p>二、法令依據：1.依據臺北市勞動力重建運用處委託經營管理ENJOY臺北餐廳庇護工場契約書辦理。 2.依據臺北市市有公用房地使用行政契約書辦理。</p> <p>三、計算方法：1.ENJOY臺北餐廳水電費收入：2,875元X12月=34,500元。 2.市府1樓珍愛按摩坊水電費收入：120元X12月=1,440元。</p> <p>四、實施進度：自105年1月1日起至105年12月31日止。</p> <p>五、完成方法：依有關規定解繳市庫。</p> <p>六、預期成果：增加市庫收入。</p>							

臺北市勞動力重建運用處

歲 入 明 細 表

中華民國105年度

單位：新臺幣元

科 目 名 稱	收 入 依 據	收 入 期 間	單 位	數 量	單 價	預 算 數	詳 細 計 算 及 說 明
其他雜項收入	依據臺北市勞動力重建運用處委託經營管理ENJOY臺北餐廳庇護工場契約書辦理。	105.01.01-105.12.31	月	12	2,875.00	35,940 34,500	ENJOY臺北餐廳水電費收入(新增)。
	依據臺北市市有公用房地使用行政契約書辦理。	105.01.01-105.12.31	月	12	120.00	1,440	市府1樓珍愛按摩坊水電費收入(新增)。

臺北市勞動力重建運用處

歲出計畫提要及分支項目概況表

10-5-15

中華民國105年度

單位：新臺幣元

工作計畫名稱及編號	440101行政管理	承辦單位	秘書室、會計室、人事室、政風室	預算金額	21,033,501 元
-----------	------------	------	-----------------	------	--------------

一、本工作計畫上年度預算數18,862,697元，前年度決算數17,087,368元。

二、本年度計畫內容及預期成果：

(一) 計畫內容：辦理會計、政風、人事、研考、總務、資訊管理等業務。

(二) 預期成果：

1. 務期行政配合施政工作，以利業務順利推展；各項配置條件與業務職能，可以適切配合實際需要完成，以充分發揮本機關基本功能。
2. 切實做到預算事前控制、事後審核，務期達成預算與計畫配合。
3. 依法如期完成各項人事管理工作，以利機關業務之遂行。
4. 增進員工熟悉政風法令、培養知法守法精神，培養員工保密警覺，防止公務機密外洩，端正政風、澄清吏治，提升政府清廉形象，維護機關設施、人員安全，防範意外事件。

三、分支項目及用途別科目預算明細表：

10 款 5 項 1 目 1 節 分支項目及用途別科目	預 算 數	說 明				
		單 位	數 量	單 價	金 額	內 容
一、人員維持費	13,712,074					較上年度預算數 14,008,802元，減少 296,728元。
人事費	13,712,074					
法定編制人員待遇	8,607,963	年	1	8,607,963	8,607,963	職員12人人事費(詳人事費分析表)。
技工及工友待遇	1,801,440	年	1	1,801,440	1,801,440	職工4人人事費(詳人事費分析表)。
退休離職儲金	2,317,315	年	1	690,456	690,456	職員退休離職儲金(詳人事費分析表)。
		年	1	1,626,859	1,626,859	職工退休離職儲金(詳人事費分析表)。
保險	985,356	年	1	594,192	594,192	職員(工)健保費(詳人事費分析表)。
		年	1	283,068	283,068	職員公保費(詳人事費分析表)。

臺北市勞動力重建運用處 歲出計畫提要及分支項目概況表

中華民國105年度

單位：新臺幣元

10 款 5 項 1 目 1 節 分支項目及用途別科目	預 算 數	說 明				
		單 位	數 量	單 價	金 額	內 容
二、一般業務	7,115,502	年	1	108,096	108,096	職工勞保費(詳人事費分析表)。 較上年度預算數 4,649,520元，增加 2,465,982元。
人事費	484,290					
其他給與	384,300	人、月、段	5x12x1	630	37,800	員工上下班交通費。
		人、月、段	20x12x2	630	302,400	員工上下班交通費。
		人、月、段	7x10x1	630	44,100	替代役役男上下班交通費。
加班費	99,990	人、小時	6x61	185	67,710	職員趕辦業務加班費。
		人、小時	3x65	120	23,400	技工、工友趕辦業務加班費。
		人、小時	1x74	120	8,880	駕駛加班費。
業務費	6,631,212					
統籌業務費	91,680	人、月	20x12	360	86,400	職員20人，按每人每月360元編列。
		人、月	2x12	120	2,880	約聘僱人員2人，按每人每月120元編列。
		人、月	4x12	50	2,400	技工、工友及駕駛4人，按每人每月50元編列。
水電費	1,478,093	月	12	12,495	149,940	水費。

臺北市勞動力重建運用處
歲出計畫提要及分支項目概況表

10-5-17

中華民國105年度

單位：新臺幣元

10 款 5 項 1 目 1 節	預 算 數	說 明				
分支項目及用途別科目		單 位	數 量	單 價	金 額	內 容
通訊費	183,953	年	1	1,328,153	1,328,153	電費。
		年	1	161,113	161,113	公務電話費。
		年	1	16,000	16,000	寄發公文用郵資。
		年	1	6,840	6,840	停車場電話費（新增）。
稅捐及規費	30,080	輛、年	1x1	7,120	7,120	小客車(處長座車)使用牌照稅。
		輛、年	1x1	11,230	11,230	客貨兩用車使用牌照稅。
		輛、年	1x1	4,800	4,800	小客車(處長座車)燃料使用費。
		輛、年	1x1	300	300	輕型公務機車燃料使用費。
		輛、年	1x1	6,180	6,180	客貨兩用車燃料使用費。
		輛、年	1x1	450	450	小客車(處長座車)檢驗執照費。
保險費	9,822	輛、年	1x1	2,483	2,483	小客車(處長座車)保險費。
		輛、年	1x1	424	424	輕型公務機車保險費。
		輛、年	1x1	2,915	2,915	客貨兩用車保險費。
		年	1	4,000	4,000	停車場保險費（新增）。
油料	88,573					

臺北市勞動力重建運用處 歲出計畫提要及分支項目概況表

中華民國105年度

單位：新臺幣元

10 款 5 項 1 目 1 節 分支項目及用途別科目	預 算 數	說 明				
		單 位	數 量	單 價	金 額	內 容
外勤誤餐及交通費	15,840	輛、月、公升	1x12x71	25.9	22,067	小客車(處長座車)汽油費。
		輛、月、公升	1x12x14	25.9	4,351	輕型公務機車汽油費。
		輛、月、公升	1x12x139	25.9	43,201	客貨兩用車汽油費。
		輛、月、公升	1x12x81	19.5	18,954	小客車(處長座車)液化石油氣費。
		人次	144	80	11,520	赴各單位洽公外勤誤餐費。
		人次	144	30	4,320	赴各單位洽公外勤交通費。
按日按件計資酬金	76,300	節	18	1,600	28,800	辦理文書講習及各項教育訓練等外聘講師鐘點費。
物品及材料	210,630	年	1	500	500	辦公室建物公共安全檢測申報費。
		年	1	18,000	18,000	消防設備檢修申報費。
		年	1	11,000	11,000	停車場建物公共安全檢測申報費(新增)。
		年	1	18,000	18,000	停車場消防設備檢修申報費(新增)。
		年	1	58,000	58,000	辦理各項業務用傳真機等耗材。
		年	1	94,630	94,630	辦理綜合事務業務所需辦公用品。
		年	1	58,000	58,000	停車場傳真機感熱紙張等耗材(新增)。

臺北市勞動力重建運用處
歲出計畫提要及分支項目概況表

10-5-19

中華民國105年度

單位：新臺幣元

10 款 5 項 1 目 1 節	預 算 數	說 明				
分支項目及用途別科目		單 位	數 量	單 價	金 額	內 容
電腦耗材及維修	111,274	年	1	30,144	30,144	電腦耗材。
		年	1	81,130	81,130	電腦設備硬體維護服務費。
一般事務費	2,945,509	年、次	1x2	14,000	28,000	研考業務表冊及為民服務考核等資料印刷費。
		臺、月、張	2x12x9600	0.7	161,280	影印機使用費。
		坪、月	812x12	50	487,200	辦公室地板清潔打蠟及環境整理相關費用。
		年	1	320,000	320,000	辦公室保全費。
		年	1	65,000	65,000	庭園高低壓電維護費用。
		年	1	20,000	20,000	辦公室庭園美化等費用。
		年	1	60,000	60,000	工作檢討會及相關會報所需經費。
		年	1	90,000	90,000	停車場清潔等費用（新增）。
		次	6	5,000	30,000	停車場環境消毒整理等費用（新增）。
		年	1	1,031,424	1,031,424	停車場保全服務費（新增）。
		年	1	31,000	31,000	印製停車場收據、停車證、文具紙張等費用（新增）。
		年	1	1,000	1,000	停車場工作會議或活動雜支等（新增）。

臺北市勞動力重建運用處 歲出計畫提要及分支項目概況表

中華民國105年度

單位：新臺幣元

10 款 5 項 1 目 1 節	預 算 數	說 明				
分支項目及用途別科目		單 位	數 量	單 價	金 額	內 容
特別費	152,400	式	1	620,605	620,605	進駐萬華車站辦公大樓搬遷費用(新增)。
		月	12	12,700	152,400	處長特別費。
房屋建築養護費	305,915	年	1	163,985	163,985	辦公室982.85坪房舍修繕費(超過30年,30坪以內6,765元,每增加1坪增列165元)。
		年	1	9,600	9,600	外勞庇護中心60坪房舍修繕費(依規定30坪內5,100元,每增加1坪增列150元)。
		年	1	132,330	132,330	永樂大樓地下一樓停車場1192坪房舍修繕費(依規定30坪內4,510元,每增加1坪增列110元)(新增)。
車輛及辦公器具養護費	68,751	年	1	23,056	23,056	各項辦公器具維護費(含液晶投影機、數位電子交換器、傳真機等)。
		輛、年	1x1	24,000	24,000	小客車(處長座車)養護費(2013年購置)。
		輛、年	1x1	1,620	1,620	輕型公務機車養護費(2012年購置)。
		輛、年	1x1	20,075	20,075	客貨兩用車養護費(2014年購置)。
設施及機械設備養護費	612,392	年	1	312,392	312,392	各項設施及機械設備維護保養費(含電梯、冷氣機、消防及空調等設備)。
		年	1	300,000	300,000	停車場各項設施及機械設備維護保養等費用(含冷氣機、消防、電器、監視設備及

臺北市勞動力重建運用處
歲出計畫提要及分支項目概況表

10-5-21

中華民國105年度

單位：新臺幣元

10 款 5 項 1 目 1 節	預 算 數	說 明				
分支項目及用途別科目		單 位	數 量	單 價	金 額	內 容
資訊服務費	250,000	式	1	250,000	250,000	開道設備等) (新增)。 官方網站維護費。
三、會計業務	56,890					較上年度預算數 56,890元，無增減。
人事費	15,170					
加班費	15,170	人、小時	2x41	185	15,170	趕辦概算、預算、決算、報表等加班費。
業務費	41,720					
外勤誤餐及交通費	1,720	人次	8	80	640	洽公外勤誤餐費。
		人次	36	30	1,080	洽公外勤交通費。
一般事務費	40,000	本	120	250	30,000	印製預算書表。
		年	1	10,000	10,000	印製各種帳冊及會計用報表。
四、人事業務	111,360					較上年度預算數 109,810元，增加 1,550元。
人事費	18,500					
加班費	18,500	人、小時	2x50	185	18,500	趕辦人事業務加班費。
業務費	92,860					
外勤誤餐及交通費	7,360	人次	92	80	7,360	甄審及考績委員會等會議誤餐費。

臺北市勞動力重建運用處

歲出計畫提要及分支項目概況表

中華民國105年度

單位：新臺幣元

10 款 5 項 1 目 1 節 分支項目及用途別科目	預 算 數	說 明				
		單 位	數 量	單 價	金 額	內 容
一般事務費	72,000	年	1	10,000	10,000	刻職章、職名章、橡皮章。
		年	1	10,000	10,000	印製人事業務報表。
		人、年	26x1	2,000	52,000	員工文康活動費。
設施及機械設備養護費	10,000	年	1	10,000	10,000	刷卡機維護費。
國內旅費	3,500	人	7	500	3,500	替代役役男退役返鄉旅費。
五、政風業務	37,675					較上年度預算數 37,675元，無增減。
人事費	10,175					
加班費	10,175	人、小時	1x55	185	10,175	辦理政風業務加班費。
業務費	27,500					
通訊費	2,400	月	12	200	2,400	業務用郵資費。
外勤誤餐及交通費	5,500	人次	50	80	4,000	政風業務外勤誤餐費。
		人次	50	30	1,500	政風業務外勤交通費。
按日按件計資酬金	9,600	節	6	1,600	9,600	辦理政風法令講習講師鐘點費。
一般事務費	10,000	月	12	500	6,000	政風業務用刊物及文具紙張等。
		次	4	1,000	4,000	政風工作會議或活動雜支等。

臺北市勞動力重建運用處

歲出計畫提要及分支項目概況表

中華民國105年度

單位：新臺幣元

工作計畫名稱及編號	440201身障就業促進業務	承辦單位	身障管理課、身障輔助課	預算金額	21,403,479 元
-----------	----------------	------	-------------	------	--------------

一、本工作計畫上年度預算數21,271,602元，前年度決算數22,170,243元。

二、本年度計畫內容及預期成果：

(一) 計畫內容：

1. 辦理身心障礙者就業促進業務。
2. 辦理身心障礙者定額進用管理業務及強制執行事宜。
3. 辦理身心障礙者權益保障法第46條第5項機關稽查工作及視障者按摩業輔導相關業務。
4. 辦理庇護工場及社會企業產品推廣活動、推動品牌行銷及相關宣導活動，以宣導身心障礙者就業促進事項，增進社會大眾對身障者就業潛能之認識，進而促進身心障礙者就業。
5. 辦理職業災害勞工個案主動服務業務。
6. 辦理職業災害勞工個案訪視、轉介、資源連結等事宜。
7. 辦理相關職業災害勞工宣導會或活動。

(二) 預期成果：

1. 落實身心障礙者權益保障法有關3,900餘家公私立義務機關(構)定額進用管理、辦理視障按摩稽查及視障者就業促進等工作。
2. 透過各項宣導擴大社會對身心障礙者之認識，並藉配合各項節日之宣導活動，使社會大眾重視身障就業議題。
3. 提供立即性個案服務，並協助後續職業災害勞工復工。
4. 提供職業災害勞工及其家庭完整之服務並加強相關宣導，提升整體服務品質。

三、分支項目及用途別科目預算明細表：

10 款 5 項 2 目 1 節	預 算 數	說 明				
		單 位	數 量	單 價	金 額	內 容
一、人員維持費	4,546,082					較上年度預算數 4,526,330元，增加 19,752元。
人事費	4,546,082					
法定編制人員待遇	3,038,258	年	1	3,038,258	3,038,258	職員4人人事費(詳人事費分析表)。
約聘僱人員待遇	915,516	年	1	915,516	915,516	約僱2人人事費(詳聘僱人員薪津及保險費彙計表)。
退休離職儲金	256,740					

臺北市勞動力重建運用處
歲出計畫提要及分支項目概況表

10-5-25

中華民國105年度

單位：新臺幣元

10 款 5 項 2 目 1 節	預 算 數	說 明				
分支項目及用途別科目		單 位	數 量	單 價	金 額	內 容
保險	335,568	年	1	207,924	207,924	職員退休離職儲金(詳人事費分析表)。
		年	1	48,816	48,816	約聘僱退休離職儲金(詳聘僱人員薪津及保險費彙計表)。
		年	1	152,124	152,124	職員(工)健保費(詳人事費分析表)。
		年	1	87,564	87,564	職員公保費(詳人事費分析表)。
		年	1	54,048	54,048	約聘僱勞保費(詳聘僱人員薪津及保險費彙計表)。
		年	1	41,832	41,832	約聘僱健保費(詳聘僱人員薪津及保險費彙計表)。
二、推廣身心障礙者就業服務	16,610,727					較上年度預算數 16,342,882元，增加 267,845元。
人事費	48,840					
加班費	48,840	人、小時	4x66	185	48,840	推廣身心障礙就業服務工作人員加班費。
業務費	6,561,887					
水電費	10,000	年	1	10,000	10,000	公有房舍水電費。
通訊費	74,580	件	38	360	13,680	辦理視障按摩稽查強制執行郵資。
		件、月	620x10	5	31,000	辦理身障業務郵資。
		件	4000	5	20,000	寄發宣導手冊郵資。

臺北市勞動力重建運用處 歲出計畫提要及分支項目概況表

中華民國105年度

單位：新臺幣元

10 款 5 項 2 目 1 節	預 算 數	說 明				
分支項目及用途別科目		單 位	數 量	單 價	金 額	內 容
其他業務租金	561,540	件、月	11x10	90	9,900	辦理身障業務快遞費。
稅捐及規費	3,165,987	月	12	46,795	561,540	公有房舍場地租金（新增）。
		年	1	375,839	375,839	庇護工場房屋稅，明細如下： 1. Enjoy臺北餐廳：75,493元。 2. 大安、市民、建和、建忠、忠孝：176,817元。 3. 富陽1店、富陽2店：20,796元。 4. 捷運古亭、善導寺、南勢角、大直、南港展覽館：17,105元。 5. 北投地熱谷：2,628元。 6. 市府1樓珍愛按摩服務坊：25,000元。 7. 永樂按摩小站：58,000元。
		年	1	2,787,148	2,787,148	庇護工場地價稅，明細如下： 1. Enjoy臺北餐廳：142,107元。 2. 大安、市民、建和、建忠、忠孝：2,565,275元。 3. 富陽1店、富陽2店：33,554元。 4. 捷運古亭、善導寺、南港展覽館、南勢角、大直：11,015元。 5. 北投地熱谷：3,197元。 6. 市府1樓珍愛按摩服務坊：32,000元。
外勤誤餐及交通費	34,680	年	1	3,000	3,000	公有場地契約公證或認證等規費（新增）。
		人次	222	80	17,760	辦理推廣身心障礙者就業服務工作人員外勤誤餐費。

臺北市勞動力重建運用處
歲出計畫提要及分支項目概況表

10-5-27

中華民國105年度

單位：新臺幣元

10 款 5 項 2 目 1 節	預 算 數	說 明				
分支項目及用途別科目		單 位	數 量	單 價	金 額	內 容
按日按件計資酬金	263,000	人次	564	30	16,920	辦理推廣身心障礙者就業服務工作人員外勤交通費。
		人次	130	2,000	260,000	辦理庇護工場評鑑及招標評選等相關專家學者出席費。
一般事務費	2,449,000	人次	6	500	3,000	辦理庇護工場評鑑業務外縣市專家交通費。
		年	1	10,000	10,000	公有房舍管理費。
		人次	150	80	12,000	辦理各項會議餐費。
		份	30	150	4,500	印製視障者點字文件。
		份	500	2	1,000	印製稽查勸導單、罰單及繳款單。
		年	1	60,000	60,000	辦理稽查所需文具。
		年	1	620,000	620,000	分批辦理庇護性產品行銷推廣相關活動經費。
		年	1	1,700,000	1,700,000	配合國際身障日或各項節慶之身障就業促進宣導活動(含表揚典禮、專刊編輯等)。
國內旅費	3,100	年	1	41,500	41,500	珍愛按摩坊按摩小站保全費等。
獎補助及損失	10,000,000	天	2	1,550	3,100	赴外縣市出差旅費。

臺北市勞動力重建運用處

歲出計畫提要及分支項目概況表

中華民國105年度

單位：新臺幣元

10 款 5 項 2 目 1 節 分支項目及用途別科目	預 算 數	說 明				
		單 位	數 量	單 價	金 額	內 容
對國內團體之捐助	10,000,000	年	1	10,000,000	10,000,000	補助庇護工場庇護性就業服務計畫案。
三、職業災害個案訪視及宣導事宜	246,670					較上年度預算數 402,390元，減少 155,720元。
業務費	246,670					
通訊費	19,120	部、月	1x12	760	9,120	公務電話費。
		年	1	10,000	10,000	辦理職業災害勞工個案主動服務業務郵資。
其他業務租金	30,000	場	1	30,000	30,000	舉辦宣導活動場地設備等租金。
按日按件計資酬金	20,600	節	6	1,600	9,600	辦理相關會議講師鐘點費。
		人次	4	2,000	8,000	辦理相關會議專家學者出席費。
		人次	6	500	3,000	聘外縣市專家學者參與職業災害勞工宣導交通費。
一般事務費	172,300	人次	100	80	8,000	辦理各項會議餐費。
		年	1	4,300	4,300	辦理各項福利業務用文具紙張。
		年	1	20,000	20,000	辦理相關會議、課程等雜支費用。

臺北市勞動力重建運用處
歲出計畫提要及分支項目概況表

10-5-29

中華民國105年度

單位：新臺幣元

10 款 5 項 2 目 1 節	預 算 數	說 明				
分支項目及用途別科目		單 位	數 量	單 價	金 額	內 容
國內旅費	4,650	年	1	80,000	80,000	舉辦宣導活動場地佈置、茶水、攝影及相關雜支等。
		年	1	60,000	60,000	印製文宣資料或宣導品等。
		天	3	1,550	4,650	赴外縣市出差旅費。

臺北市勞動力重建運用處

歲出計畫提要及分支項目概況表

10-5-31

中華民國105年度

單位：新臺幣元

工作計畫名稱及編號	440301外勞諮詢及檢查業務	承辦單位	外勞諮詢課、外勞檢查課	預算金額	7,175,862 元
-----------	-----------------	------	-------------	------	-------------

- 一、本工作計畫上年度預算數6,537,487元，前年度決算數6,012,071元。
- 二、本年度計畫內容及預期成果：
- (一) 計畫內容：提供外勞法令諮詢及爭議協調，並辦理文化交流活動及加強外籍勞工管理與查察。
- (二) 預期成果：建立完整精確之外籍勞工管理及輔導制度，促進雇主與外勞之勞資關係，避免形成社會問題。
- 三、分支項目及用途別科目預算明細表：

10 款 5 項 3 目 1 節 分支項目及用途別科目	預 算 數	說 明				
		單 位	數 量	單 價	金 額	內 容
一、人員維持費	3,435,766					較上年度預算數 3,483,721元，減少 47,955元。
人事費	3,435,766					
法定編制人員待遇	2,995,846	年	1	2,995,846	2,995,846	職員4人人事費(詳人事費分析表)。
退休離職儲金	202,308	年	1	202,308	202,308	職員退休離職儲金(詳人事費分析表)。
保險	237,612	年	1	150,048	150,048	職員(工)健保費(詳人事費分析表)。
		年	1	87,564	87,564	職員公保費(詳人事費分析表)。
二、諮詢及爭議處理	2,480,396					較上年度預算數 1,917,036元，增加 563,360元。
人事費	19,610					
加班費	19,610	人、小時	2x53	185	19,610	辦理諮詢及爭議處理加班費。
業務費	2,269,886					
通訊費	105,000					

臺北市勞動力重建運用處 歲出計畫提要及分支項目概況表

中華民國105年度

單位：新臺幣元

10 款 5 項 3 目 1 節 分支項目及用途別科目	預 算 數	說 明				
		單 位	數 量	單 價	金 額	內 容
權利使用費	1,350	份	1000	5	5,000	寄發聘僱外國人法令宣導專刊郵資。
		份	5000	20	100,000	文宣品郵資。
外勤誤餐及交通費	2,520	張	5	270	1,350	聘僱外國人法令宣導專刊圖片使用費。
		人次	18	80	1,440	辦理諮詢及爭議處理外勤誤餐費。
按日按件計資酬金	120,582	人次	36	30	1,080	辦理諮詢及爭議處理外勤交通費。
		千字	13	680	8,840	聘僱外國人法令宣導專刊撰稿費。
		千字	13	300	3,900	聘僱外國人法令宣導專刊編稿費。
		年	1	442	442	聘僱外國人法令宣導專刊校稿費(按撰稿費5%編列)。
		人次	17	2,000	34,000	辦理優秀外勞及優秀雇主暨外籍勞工藝文等相關比賽決複選、外勞藝文選集暨外勞E通訊等相關招標案等評(審)選委員出席費。
		千字	147	200	29,400	辦理優秀外勞及優秀雇主暨外籍勞工藝文比賽等相關活動作品決選審查費。
物品及材料	100,000	千字	40	1,100	44,000	辦理優秀外勞及優秀雇主暨外籍勞工藝文比賽等相關活動翻譯費(印尼語、泰國語、越南語、菲律賓語翻譯中文)。
		年	1	100,000	100,000	外勞緊急避難用品。

臺北市勞動力重建運用處
歲出計畫提要及分支項目概況表

10-5-33

中華民國105年度

單位：新臺幣元

10 款 5 項 3 目 1 節	預 算 數	說 明				
分支項目及用途別科目		單 位	數 量	單 價	金 額	內 容
一般事務費	1,938,884	年	1	1,084	1,084	文具用品及紙張等。
		年	1	200,000	200,000	分批印製雙語外勞法令文宣資料及宣導品。
		場	1	300,000	300,000	辦理優秀外勞及優秀雇主暨外籍勞工藝文等相關比賽頒獎活動。
		式	1	53,000	53,000	辦理優秀外勞及優秀雇主暨外籍勞工藝文等相關比賽活動得獎者獎牌及入圍者贈品。
		年	1	519,800	519,800	外勞E通訊編製印刷費。
		年	1	460,000	460,000	外勞藝文選集等編製印刷費。
		年	1	405,000	405,000	辦理外籍勞工健康關懷及文化休閒競賽等相關活動（新增）。
國內旅費	1,550	天	1	1,550	1,550	赴外縣市出差旅費。
獎補助及損失	190,900					
獎勵及慰問	190,900	場	1	190,900	190,900	辦理優秀外勞及優秀雇主暨外籍勞工藝文等相關比賽及外勞文化休閒競賽等相關活動得獎者獎金。
三、檢查及訪視	1,259,700					較上年度預算數 1,136,730元，增加 122,970元。
人事費	19,610					

臺北市勞動力重建運用處 歲出計畫提要及分支項目概況表

中華民國105年度

單位：新臺幣元

10 款 5 項 3 目 1 節 分支項目及用途別科目	預 算 數	說 明				
		單 位	數 量	單 價	金 額	內 容
加班費	19,610	人、小時	2x53	185	19,610	辦理檢查及訪視加班費。
業務費	1,240,090					
通訊費	249,600	年	1	249,600	249,600	外勞訪視及查察業務M化行動上網服務費。
外勤誤餐及交通費	3,120	人次	12	80	960	辦理檢查及訪視外勤誤餐費。
		人次	72	30	2,160	辦理檢查及訪視外勤交通費。
按日按件計資酬金	298,920	千字	14	680	9,520	防制人口販運法令研習講師撰稿費。
		節	6	1,600	9,600	防制人口販運法令研習講師鐘點費。
		千字	10	680	6,800	聘僱外勞雇主法令宣導活動講師撰稿費。
		節	9	1,600	14,400	聘僱外勞雇主法令宣導活動講師鐘點費。
		千字	17	680	11,560	職能提升暨爭議協調教育訓練講師撰稿費。
		節	16	1,600	25,600	職能提升暨爭議協調教育訓練講師鐘點費。
		千字	16	680	10,880	外勞查察業務觀摩座談會講師撰稿費。
		節	6	1,600	9,600	外勞查察業務觀摩座談會講師鐘點費。
		次	200	900	180,000	印尼、越南、菲律賓語通譯費。

臺北市勞動力重建運用處
歲出計畫提要及分支項目概況表

10-5-35

中華民國105年度

單位：新臺幣元

10 款 5 項 3 目 1 節	預 算 數	說 明				
分支項目及用途別科目		單 位	數 量	單 價	金 額	內 容
一般事務費	686,900	千字	12	680	8,160	維護外勞權益宣導活動講師撰稿費（新增）。
		節	8	1,600	12,800	維護外勞權益宣導活動講師鐘點費（新增）。
		年	1	3,000	3,000	文具用品及紙張等。
		本	5000	30	150,000	分批編印維護外勞權益文宣品。
		年	1	380,000	380,000	分批編印外勞檢查業務文宣品等。
		份	80	150	12,000	防制人口販運法令研習會資料印製。
		人次	80	80	6,400	防制人口販運法令研習會參與人員餐費。
		場	1	3,900	3,900	防制人口販運法令研習會雜支(茶水、文具等)。
		冊	150	150	22,500	聘僱外勞雇主法令宣導活動資料印製。
		人次	150	80	12,000	聘僱外勞雇主法令宣導活動參與人員餐費。
		場	3	5,000	15,000	聘僱外勞雇主法令宣導活動雜支(茶水、文具等)。
		冊	100	100	10,000	職能提升暨爭議協調教育訓練資料印製。
		人次	100	80	8,000	職能提升暨爭議協調教育訓練參與人員餐費。

臺北市勞動力重建運用處
歲出計畫提要及分支項目概況表

中華民國105年度

單位：新臺幣元

10 款 5 項 3 目 1 節 分支項目及用途別科目	預 算 數	說 明				
		單 位	數 量	單 價	金 額	內 容
國內旅費	1,550	場	2	5,000	10,000	職能提升暨爭議協調教育訓練雜支(茶水、文具等)。
		份	80	150	12,000	外勞查察業務觀摩座談會資料印製。
		人次	80	80	6,400	外勞查察業務觀摩座談會餐費。
		場	1	5,000	5,000	外勞查察業務觀摩座談會雜支(茶水、文具等)。
		場	2	5,000	10,000	維護外勞權益宣導活動雜支(茶水、文具等)(新增)。
		人次	90	80	7,200	維護外勞權益宣導活動餐費(新增)。
		份	90	150	13,500	維護外勞權益宣導活動資料印製(新增)。
		天	1	1,550	1,550	赴外縣市出差旅費。

臺北市勞動力重建運用處

歲出計畫提要及分支項目概況表

中華民國105年度

單位：新臺幣元

工作計畫名稱及編號	447102營建工程	承辦單位	秘書室	預算金額	13,820,286 元
-----------	------------	------	-----	------	--------------

- 一、本工作計畫上年度預算數15,485,958元，前年度決算數1,143,032元。
- 二、本年度計畫內容及預期成果：
- (一) 計畫內容：萬華車站辦公大樓裝修工程。
- (二) 預期成果：為配合本府「北區門戶」發展構想，本處辦公處所遷離原址進駐萬華車站公益樓層集中辦公，以提升民眾洽公便利性與同仁辦公效率。
- 三、分支項目及用途別科目預算明細表：

10 款 5 項 4 目 1 節	預 算 數	說 明				
分支項目及用途別科目		單 位	數 量	單 價	金 額	內 容
一、萬華車站辦公大樓裝修工程	13,820,286					
設備及投資	13,820,286					
房屋建築及設備費	13,820,286					
		式	1	12,536,757	12,536,757	施工費。
		式	1	882,426	882,426	委託技術服務費(依施工費5,000,000元x7.7%+7,536,757元x6.6%提列)。
		式	1	401,103	401,103	工程管理費(依施工費5,000,000元x3.5%+7,536,757元x3%提列)。

臺北市勞動力重建運用處
歲出計畫提要及分支項目概況表

10-5-39

中華民國105年度

單位：新臺幣元

工作計畫名稱及編號	447104其他設備	承辦單位	秘書室	預算金額	129,547 元	
<p>一、本工作計畫上年度預算數210,857元，前年度決算數651,400元。</p> <p>二、本年度計畫內容及預期成果：</p> <p style="margin-left: 20px;">(一) 計畫內容：汰換個人電腦、電腦周邊設備及零組件、套裝軟體。</p> <p style="margin-left: 20px;">(二) 預期成果：改善工作環境，充實設備，提高工作效率。</p> <p>三、分支項目及用途別科目預算明細表：</p>						
10 款 5 項 4 目 2 節	預 算 數	說 明				
分支項目及用途別科目		單 位	數 量	單 價	金 額	內 容
設備及投資	129,547					
資訊軟硬體設備費	129,547					
		部	4	19,665	78,660	汰換個人電腦。
		年	1	37,050	37,050	電腦周邊設備及零組件。
		年	1	13,837	13,837	套裝軟體。

本 頁 空 白

本 頁 空 白

臺北市勞動力
歲出用途別

中華民國

科 目				合 計	經 常			
款	項	目	節		名 稱 及 編 號	小 計	01 人 事 費	02 業 務 費
10	5			10106 勞動力重建運用處	63,562,675	49,612,842	22,310,117	17,111,825
			1	440100 一般行政	21,033,501	21,033,501	14,240,209	6,793,292
			1	440101 行政管理	21,033,501	21,033,501	14,240,209	6,793,292
			2	440200 身障就業重建業務	21,403,479	21,403,479	4,594,922	6,808,557
			1	440201 身障就業促進業務	21,403,479	21,403,479	4,594,922	6,808,557
			3	440300 外勞事務管理	7,175,862	7,175,862	3,474,986	3,509,976
			1	440301 外勞諮詢及檢查業務	7,175,862	7,175,862	3,474,986	3,509,976
			4	447100 建築及設備	13,949,833			
			1	447102 營建工程	13,820,286			
			2	447104 其他設備	129,547			

重建運用處
科目分析表

10-5-43

105年度

單位：新臺幣元

支 出			資 本 支 出			
04 獎補助及損失	05 債 務 費	06 預 備 金	小 計	03 設 備 及 投 資	04 獎補助及損失	06 預 備 金
10,190,900			13,949,833	13,949,833		
10,000,000						
10,000,000						
190,900						
190,900						
			13,949,833	13,949,833		
			13,820,286	13,820,286		
			129,547	129,547		

臺北市勞動力
歲出人事

中華民國

科 目				預 算 人 數								全				
款	項	目	節	名 稱	合 計	民 意 代 表	員			工			聘 僱 人 員	臨 時 工	合 計	民 意 代 表 待 遇
							小 計	職 員	駐 衛 警	小 計	技 工 及 駕 駛	工 友				
10	5			勞動力重建運用處	26		20	20		4	2	2	2		22,310,117	
		1		一般行政	16		12	12		4	2	2			14,240,209	
			1	行政管理	16		12	12		4	2	2			14,240,209	
		2		身障就業重建業務	6		4	4					2		4,594,922	
			1	身障就業促進業務	6		4	4					2		4,594,922	
		3		外勞事務管理	4		4	4							3,474,986	
			1	外勞諮詢及檢查業務	4		4	4							3,474,986	

重建運用處 費彙計表

10-5-45

105年度

單位：新臺幣元

年 度 人 事 費												
小 計	待 遇 保 險 及 退 離 職 金						其 他 報 酬					待 遇 準 備
	法定編制 人員待遇	技工及工 友待遇	約聘僱人 員待遇	公(勞)保 保險費	健 康 保 險 費	退休(職)或 離職儲金	小 計	臨時工工資	獎 金	其他給與	加班值班費	
21,693,922	14,642,067	1,801,440	915,516	620,340	938,196	2,776,363	616,195			384,300	231,895	
13,712,074	8,607,963	1,801,440		391,164	594,192	2,317,315	528,135			384,300	143,835	
13,712,074	8,607,963	1,801,440		391,164	594,192	2,317,315	528,135			384,300	143,835	
4,546,082	3,038,258		915,516	141,612	193,956	256,740	48,840				48,840	
4,546,082	3,038,258		915,516	141,612	193,956	256,740	48,840				48,840	
3,435,766	2,995,846			87,564	150,048	202,308	39,220				39,220	
3,435,766	2,995,846			87,564	150,048	202,308	39,220				39,220	

臺北市勞動力重建運用處
聘僱人員薪津及保險費彙計表

中華民國105年度

單位：新臺幣元

區分及職稱	人數	擔任工作	聘用或約僱 起迄時間	薪點	年需經費	月 支					經費來源及科目
						小計	折合金額	勞保保險費	健康保險費	離職儲金	
約僱 專業 僱用組員	2	身心障礙者就業輔導。	105.01.01-105.12.31	280	958,488	79,874	67,816	4,504	3,486	4,068	身障就業促進業務
小計	2				958,488	79,874	67,816	4,504	3,486	4,068	
共計	2				958,488	79,874	67,816	4,504	3,486	4,068	
加發數					101,724						
總計	2				1,060,212						

臺北市勞動力重建運用處

資本支出分析表

10-5-47

中華民國105年度

單位：新臺幣元

機關及計畫名稱	合計	土地	房屋建築及設備費	公共建設及設施費	機械設備費	運輸設備費	資訊軟硬體設備費	雜項設備費	權利	投資	獎補助及損失
勞動力重建運用處	13,949,833		13,820,286				129,547				
建築及設備	13,949,833		13,820,286				129,547				
營建工程	13,820,286		13,820,286								
其他設備	129,547						129,547				

臺北市勞動力重建運用處

車輛明細表

中華民國105年度

單位：新臺幣元

工作計畫別	車輛種類	車號	廠牌及引擎號碼	購置年月	汽缸總排氣量 立方公分	合計	牌照稅	燃料使用費	油料(全年)			液化石油氣(全年)			養護費	檢驗執照及保險費
									數量 (公升)	單價	金額	數量 (公升)	單價	金額		
行政管理 合計	小客車 輕型公務機車 客貨兩用車	3輛 1輛 1輛 1輛				170,170	18,350	11,280			69,619			18,954	45,695	6,272
	小客車	AAD-2617	中華4B10QA29632	2013.1	1,800	79,874	7,120	4,800	852.00	25.90	22,067	972.00	19.50	18,954	24,000	2,933
	輕型公務機車	022-QCS	光陽SE10CD-200537	2012.3	49	6,695		300	168.00	25.90	4,351				1,620	424
	客貨兩用車	AGF-9021	中華4G64C031911	2014.4	2,000	83,601	11,230	6,180	1,668.00	25.90	43,201				20,075	2,915

本 頁 空 白

重建運用處

濟性綜合分類表

105年度

單位：新臺幣千元

資本支出 合計	資 本 移 轉			土地購 入	無形 資產 購置	出 形 成								
	投 資 及 增 資					固 定 資 本			形 成					
	對營業 基金	對非營業 特種基金	對民間 企業			對企 業	對家庭及民間 非營利機構	對政府	對國 外	住 宅	非住宅 房 屋	其他營建 工 程	運 輸 工 具	資 訊 軟 體
13,950									13,820			14	116	
13,950									13,820			14	116	