

中華民國106年度

1-0801

議會
審定

(自106年1月1日起至106年12月31日止)

臺北市政府交通局主管

臺北大眾捷運股份有限公司

附 屬 單 位 預 算
(營業基金)

主辦會計人員 姚惠芳



機關長官 顏邦傑



臺北大眾捷運股份有限公司

目次

中華民國106年度

一、財務摘要	第 1 頁
二、業務計畫及預算概要	第 3 -19 頁
三、主要表	
(一) 損益預計表	
1 · 依收支科目分列	第 21 -23 頁
2 · 依變動固定費用分列	第 24 頁
(二) 盈虧撥補預計表	第 25 頁
(三) 現金流量預計表	第 26 -27 頁
四、附屬表	
(一) 營業收入明細表	
1 · 客運收入明細表	第 29 頁
2 · 代理收入明細表	第 30 -31 頁
3 · 其他營業收入明細表	第 32 頁
(二) 營業外收入明細表	
1 · 利息收入明細表	第 33 頁
2 · 租賃收入明細表	第 34 頁
3 · 投資收益明細表	第 35 頁
4 · 賠償收入明細表	第 36 頁
5 · 什項收入明細表	第 37 頁
(三) 營業成本明細表	
1 · 運輸費用明細表	
(1) 運輸費用明細表—車輛處	第 38 -53 頁
(2) 運輸費用明細表—工務處	第 54 -69 頁

臺北大眾捷運股份有限公司

目次

中華民國106年度

(3) 運輸費用明細表－系統處	第 70－84 頁
(4) 運輸費用明細表－行車處	第 85－97 頁
(5) 運輸費用明細表－站務處	第 98－113 頁
(6) 運輸費用明細表－電機處	第 114－126 頁
2·代理費用明細表	
(1) 代理費用明細表－委管處－纜車中心	第 127－152 頁
(2) 代理費用明細表－委管處－小巨蛋中心	第 153－172 頁
(3) 代理費用明細表－委管處－兒童新樂園中心	第 173－193 頁
3·其他營業成本明細表	
(1) 其他營業成本明細表－事業處	第 194－212 頁
(四) 營業費用明細表	
1·行銷費用明細表	第 213 頁
2·業務費用明細表	第 214－232 頁
3·管理費用明細表	第 233－259 頁
4·研究發展費用明細表	第 260－268 頁
5·員工訓練費用明細表	第 269－282 頁
(五) 利息費用明細表	第 283 頁
(六) 營業外費用明細表	
1·兌換損失明細表	第 284 頁
2·投資損失明細表	第 285 頁
3·資產報廢損失明細表	第 286 頁
4·什項費用明細表	第 287 頁
(七) 股(官)息紅利明細表	第 288 頁

臺北大眾捷運股份有限公司

目次

中華民國106年度

(八) 法定公積明細表	第 289 頁
(九) 固定資產建設改良擴充明細表	第 290—304 頁
(十) 增加無形資產明細表	第 305—306 頁
(十一) 資產報廢明細表	第 307 頁
(十二) 資金轉投資及其盈虧明細表	第 308 頁
(十三) 資金增減與股額明細表	第 309 頁
五、參考表	
(一) 資產負債預計表	第 311—316 頁
(二) 各項費用彙計表	第 317—343 頁
(三) 員工人數彙計表	第 344 頁
(四) 用人費用彙計表	第 346—349 頁
(五) 固定資產折舊明細表	第 350 頁
(六) 固定資產建設改良擴充彙計表	第 351—352 頁
(七) 繳納各項稅捐與規費彙計表	第 353 頁
(八) 增購及汰舊換新各種公務車輛明細表	第 354 頁
(九) 車輛明細表	第 355—362 頁
(十) 5 年來主要營運項目量值明細表	第 363 頁
(十一) 繼續性計畫分年資金需求表	第 364—366 頁
(十二) 新興計畫分年資金需求表	第 367—368 頁
(十三) 固定資產建設改良擴充資金來源明細表	第 369—370 頁
(十四) 固定資產建設改良擴充預期進度明細表	第 372—375 頁
(十五) 經營效能、投資報酬及資產週轉分析表	第 376 頁
(十六) 償還能力投資財力分析表	第 377 頁

臺北大眾捷運股份有限公司

目 次

中華民國106年度

(十七) 因公派員出國計畫表	第 378—379 頁
(十八) 物料 (備品) 採購預計表	第 380 頁
(十九) 部分損益預計表—委管處—纜車中心	第 381 頁
(二十) 部分損益預計表—委管處—小巨蛋中心	第 382 頁
(二一) 部分損益預計表—委管處—兒童新樂園中心	第 383 頁
(二二) 公營大眾捷運股份有限公司設置管理條例	第 384—385 頁

臺北大眾捷運股份有限公司

10801-1

財務摘要

中華民國106年度

單位：新臺幣元

項 目	本 年 度	上 年 度	比較增減(-)	%
經營成績：				
營業總收入	19,687,904,759	19,140,066,219	547,838,540	2.86
營業總支出	18,915,969,267	18,484,160,164	431,809,103	2.34
純益(純損-)	771,935,492	655,906,055	116,029,437	17.69
盈虧撥補：				
市庫分得股(官)息紅利	435,332,319	194,969,529	240,362,790	123.28
留存事業機關盈餘	2,368,559,766	2,212,249,014	156,310,752	7.07
現金流量(1)：				
增加固定資產及遞耗資產(-)	-200,343,010	-149,063,000	-51,280,010	--
現金及約當現金之淨增(減-)	710,287,822	825,874,509	-115,586,687	-14.00
財務地位：				
營運資金餘額(2)	4,848,963,252	4,379,374,762	469,588,490	10.72
固定資產餘額	5,095,796,019	5,416,182,766	-320,386,747	-5.92
長期負債餘額	202,493,793	202,493,793	-	--
業主權益	13,000,466,429	12,818,846,386	181,620,043	1.42

附註：(1)現金流量係採現金及約當現金基礎，包括現金及自投資日起3個月內到期或清償之債權證券。
 (2)營運資金餘額=流動資產-流動負債。

本 頁 空 白

臺北大眾捷運股份有限公司

業務計畫及預算概要

中華民國 106 年度

壹、基金概況

一、設立宗旨：

以安全、快速、舒適及便利之服務水準，提供大眾捷運服務，以增進公共福利。

二、願景及策略目標：

(一) 願景：臺北捷運、世界一流

(二) 策略目標：由財務、顧客、內部流程及學習成長四大構面，發展策略目標如後：

1.財務構面：包括開發新客源、整合本業與附業、落實成本及資金管控等 3 項策略目標。

2.顧客構面：包括提升系統可靠度、強化系統安全、提升服務能量、提升服務滿意度、掌握新服務需求、拓展對外發展業務、推廣優質捷運文化、結合社區參與及發展等 8 項策略目標。

3.內部流程構面：包括落實風險管理機制、提升環保節能績效、精進標準作業程序、提升組織效能、整合內部資源等 5 項策略目標。

4.學習成長構面：包括強化人才育留、活化人才管理、強化專業職能、鼓勵創新能力等 4 項策略目標。

三、組織概況：

依本公司組織規程，本公司置董事長 1 人、總經理 1 人、副總經理 4 人、主任秘書 1 人，下設法政室、會計室、委管處、工安處、行政處、供應處、資訊處、人力處、財務處、事業處、工務處、系統處、電機處、車輛處、站務處、行車處、企劃處；本年度預算員額計分類職位人員 2,307 人，評價職位人員 3,825 人，合計總人數為 6,132 人，組織架構圖如下頁：

臺北大眾捷運股份有限公司

業務計畫及預算概要

中華民國 106 年度

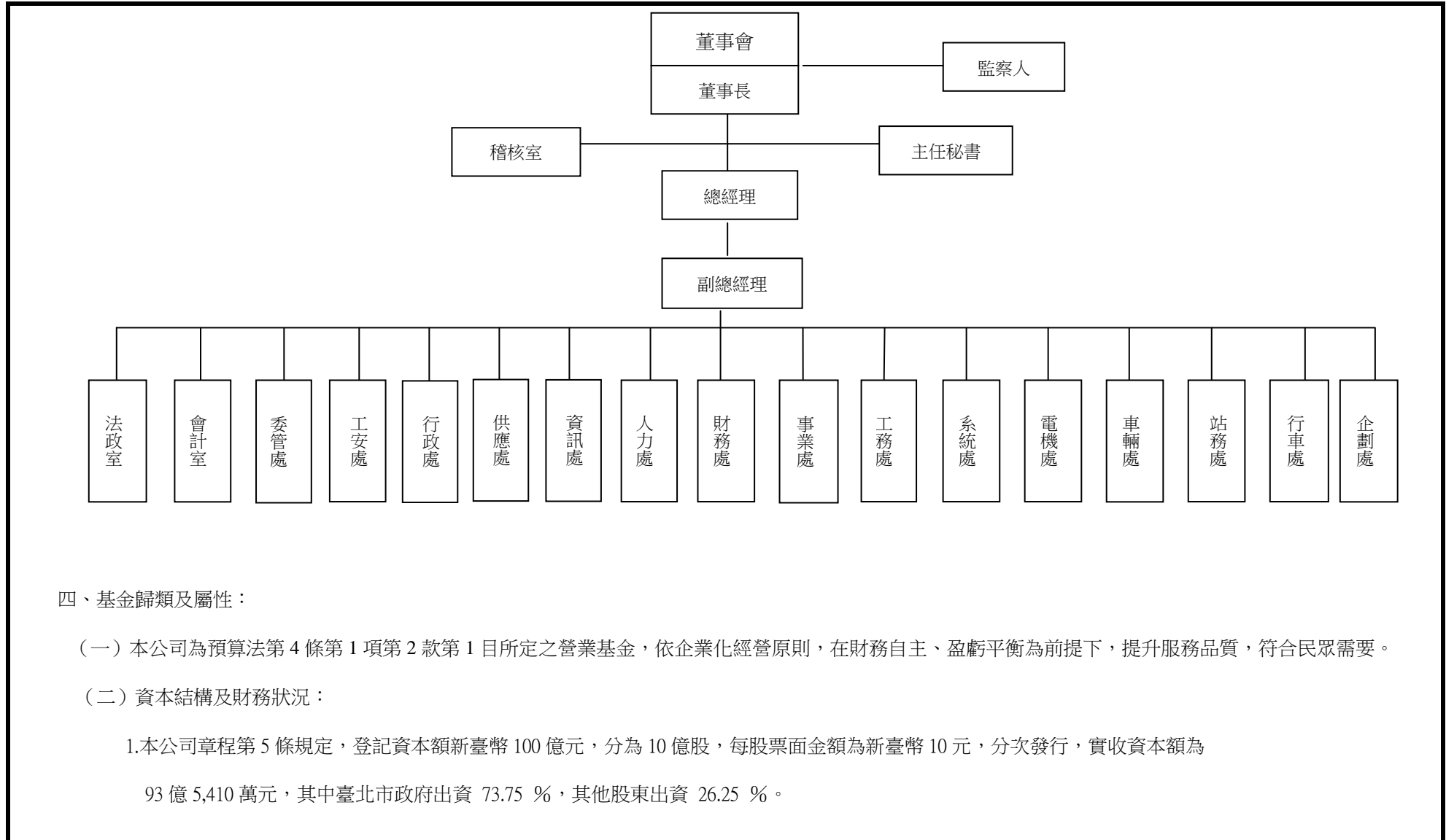

四、基金歸類及屬性：

(一) 本公司為預算法第 4 條第 1 項第 2 款第 1 目所定之營業基金，依企業化經營原則，在財務自主、盈虧平衡為前提下，提升服務品質，符合民眾需要。

(二) 資本結構及財務狀況：

1. 本公司章程第 5 條規定，登記資本額新臺幣 100 億元，分為 10 億股，每股票面金額為新臺幣 10 元，分次發行，實收資本額為 93 億 5,410 萬元，其中臺北市政府出資 73.75 %，其他股東出資 26.25 %。

臺北大眾捷運股份有限公司

業務計畫及預算概要

中華民國 106 年度

2. 實收資本額 9,354,100,000 元

各股東持股金額如下：

(1) 臺北市政府：	6,898,247,860 元
(2) 交通部：	1,603,560,000 元
(3) 新北市政府：	818,483,750 元
(4) 唐榮公司：	33,407,500 元
(5) 台北富邦銀行：	133,630 元
(6) 兆豐國際商業銀行：	133,630 元
(7) 合作金庫銀行：	133,630 元

各股東之持股結構比例

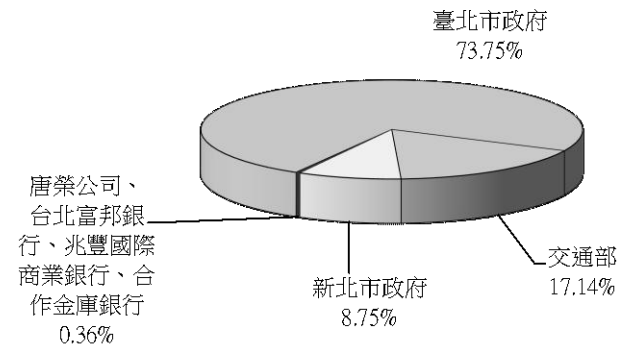

貳、營業範圍及經營趨勢

一、營業範圍：

依公司章程第 2 條，本公司經營下列業務：

- (一) G102011 大眾捷運系統運輸業。
- (二) CD01020 軌道車輛及其零件製造業。
- (三) H701010 住宅及大樓開發租售業。
- (四) F399990 綜合零售業。

臺北大眾捷運股份有限公司

業務計畫及預算概要

中華民國 106 年度

- (五) I401010 一般廣告服務業。
- (六) G202010 停車場經營業。
- (七) F215010 首飾及貴金屬零售業。
- (八) H703100 不動產租賃業。
- (九) CC01990 其他電機及電子機械器材製造業。
- (十) E604010 機械安裝業。
- (十一) F113010 機械批發業。
- (十二) JE01010 租賃業。
- (十三) E603080 交通號誌安裝工程業。
- (十四) E701010 通信工程業。
- (十五) E603050 自動控制設備工程業。
- (十六) I103060 管理顧問業。
- (十七) I301010 資訊軟體服務業。
- (十八) I301020 資料處理服務業。
- (十九) IZ99990 其他工商服務業。
- (二十) J801030 競技及休閒運動場館業。
- (二十一) G799990 其他運輸輔助業。

臺北大眾捷運股份有限公司

業務計畫及預算概要

中華民國 106 年度

(二十二) ZZ99999 除許可業務外，得經營法令非禁止或限制之業務。

除許可業務外，本公司經董事會同意得經營法令非禁止或限制之前項以外之業務。

二、最近 5 年經營趨勢：

(一) 目前經營捷運路線計有文湖線、淡水信義線、松山新店線、中和新蘆線及板南線，近年將逐步累積經營生活事業的經驗與能量，並結合本業，除提供舒適、便捷之大眾運輸服務外，更秉持捷運系統應朝商業收入極大化之精神，積極辦理數位廣告推展、行動電子商務推展、創意廣告推展、車站商業空間利用及停車場經營效益提升等，以多角化商業經營，期能成為結合食、衣、住、行、育、樂等全方位之優質生活提供者，讓民眾享受更幸福美好之生活。

(二) 5 年來旅運量及平均票價：

旅運量

單位：人次

年度	102 年度決算數	103 年度決算數	104 年度決算數	105 年度預算數	106 年度預算數
旅運量	634,961,083	679,506,401	717,511,809	739,929,024	749,454,135

平均票價(不含營業稅)

單位：元

年度	102 年度決算數	103 年度決算數	104 年度決算數	105 年度預算數	106 年度預算數
平均票價	21.81	21.72	21.81	21.90	21.90

註：平均票價若因配合政府施政措施而增加優惠額度，導致客運收入年度決算較預算減少時，則列為政策因素納入績效排除。

參、營業政策

提供安全、可靠、親切之高品質運輸服務。

臺北大眾捷運股份有限公司

業務計畫及預算概要

中華民國 106 年度

肆、業務計畫

一、營運計畫及目標：

(一) 營運計畫：

我們將持續兼顧財務、顧客、內部流程、員工學習成長等 4 大面向，對外藉由提供創新的軟硬體服務、使旅客享受穩定可靠及之優質乘車體驗；對內則落實企業經營以及提升組織效能，藉由強化經營體質及活化人力資源，提升公司核心競爭力，進一步達到企業永續經營的目標；未來，臺北捷運期許捷運不僅是單純之運輸載具，而是全民認同之「臺北捷運」企業品牌，除持續鞏固本業及強化附屬事業發展，亦將結合商業、休閒及文化等不同元素，展現臺北捷運豐富多元的內涵與風貌，並善盡企業社會責任，成為帶動城市活絡發展及向上提升的新動能。(詳第 13 頁年度銷售營運計畫)。

(二) 營運目標：

項目	106年營運預估數	
系統別	文湖線	淡水信義線、松山新店線、中和新蘆線及板南線
行駛里程 (百萬列車公里)	5.6	17.9
載客量(人次)	749,454,135	
預估人力	6,132	

二、執行政府重要政策：

無。

三、固定資產建設改良擴充與其資金來源及其投資計畫成本效益分析：

固定資產建設改良擴充設備共計 200,343,010 元(機械及設備 89,286,260 元、交通及運輸設備 27,683,000 元、什項設備 8,237,200 元、租賃權益改良 75,136,550 元)。

臺北大眾捷運股份有限公司

業務計畫及預算概要

中華民國 106 年度

其資金來源係以營運資金支應，主要以提升服務品質與增進營運效能為目的（詳第 14-15 頁年度固定資產投資計畫）。

（一）專案計畫固定資產 74,434,000 元(機械及設備 27,210,000 元、交通及運輸設備 26,933,000 元、租賃權益改良 20,291,000 元)：

1.繼續性計畫 62,316,000 元(機械及設備 27,210,000 元、交通及運輸設備 26,933,000 元、租賃權益改良 8,173,000 元)：

機械及設備-高運量 371 型 3 系列電聯車控制器(車載通訊設備)7,125,000 元。

機械及設備-電子多媒體顯示系統汰換 20,085,000 元。

交通及運輸設備-高運量 371 型電聯車錄影系統 26,933,000 元。

租賃權益改良-文湖線中山國中站至動物園站帽樑墩柱及箱型樑油漆塗裝工程 8,173,000 元。

2.新興計畫 12,118,000 元(租賃權益改良)：

租賃權益改良-圓山站、士林站、石牌站及奇岩站鋼構屋頂油漆工程 5,818,000 元。

租賃權益改良-捷運中山線形公園(中山站至雙連站)結合中山地下書街轉型改造工程 6,300,000 元。

（二）一般建築及設備計畫固定資產 125,909,010 元：

1.機械及設備 62,076,260 元

2.交通及運輸設備 750,000 元

3.什項設備 8,237,200 元

4.租賃權益改良 54,845,550 元

四、長期債務之舉借與償還：

無。

臺北大眾捷運股份有限公司

業務計畫及預算概要

中華民國 106 年度

五、資金之轉投資及其盈虧之估計：

本公司採權益法之長期股權投資計 276,000,000 元

(一) 悠遊卡投資控股股份有限公司-投資淨額 266,000,000 元，本年度採權益法認列之投資收益 59,103,000 元。

(二) 捷邦管理顧問股份有限公司-投資淨額 10,000,000 元，本年度採權益法認列之投資收益 476,000 元。

六、其他重要計畫：

無。

伍、預算概要

一、營業收支及損益之預計：

(一) 本年度收入：

本年度營業收入 18,971,298,892 元(客運收入 16,416,614,000 元、代理收入 959,839,892 元、其他營業收入 1,594,845,000 元)；營業外收入 716,605,867 元(財務收入 645,566,867 元、其他營業外收入 71,039,000 元)，合計總收入 19,687,904,759 元。

(二) 本年度支出：

營業成本 15,941,673,956 元(運輸費用 14,682,952,998 元、代理費用 888,707,334 元、其他營業成本 370,013,624 元)；營業費用 2,810,236,482 元(行銷費用 1,259,376,000 元、業務費用 870,041,642 元、管理費用 553,473,291 元、研究發展費用 47,261,275 元、員工訓練費用 80,084,274 元)；營業外費用 5,951,560 元；所得稅費 158,107,269 元，合計總支出 18,915,969,267 元。

(三) 本年度盈餘：稅後純益 771,935,492 元。

二、盈虧撥補之預計：

臺北大眾捷運股份有限公司

業務計畫及預算概要

中華民國 106 年度

本期純益為 771,935,492 元，連同以前年度累積盈餘 2,186,939,723 元，共有盈餘為 2,958,875,215 元；除提列法定公積 65,590,606 元及股東紅利 590,315,449 元外，尚有盈餘 2,302,969,160 元，留待以後年度運用。

三、現金流量之預計：

本年度現金及約當現金之淨增 710,287,822 元，主要係營業活動之淨現金流入 1,501,836,492 元，投資活動之淨現金流出 201,233,221 元及融資活動之淨現金流出 590,315,449 元所致。

四、補辦預算事項：

固定資產之建設改良擴充共計 220,734,000 元(詳第 16-18 頁補辦預算明細表)：

(一) 全部閘門建置多卡通服務功能計畫所需經費 160,734,000 元，105 年 1 月 18 日核准，於 105 年度先行辦理。

(二) 捷運商業空間擴(增)建及捷運行政大樓地下一樓增建辦公室、廁所所需經費 60,000,000 元，105 年 6 月 13 日核准，於 105 年度先行辦理。

陸、其他重要說明

一、本年度預算與上年度預算各項目增減之原因：

(一) 員工人數增減之分析：

本年度預算員額計 6,132 人，較上年度無增減。

(二) 損益各科目增減原因之分析：

本年度營業總支出預算數 18,915,969,267 元，較上年度預算數增加 431,809,103 元（詳第 19 頁用途別科目年度增減比較表）。

臺北大眾捷運股份有限公司

業務計畫及預算概要

中華民國 106 年度

二、其他有關說明：

捷運系統設備重置準備金額，以租金名義提撥，作為捷運系統設備重置之用，本項目於 106 年共計編列 4,242,299,956 元（固定 3,750,000,000 元；變動 492,299,956 元，其中營業收入 2% 為 358,000,060 元，營業利益 50% 為 134,299,896 元）。

臺北大眾捷運股份有限公司

10801-13

年度銷售營運計畫

中華民國106年度

單位：新臺幣元

項目名稱	單位	本年度營運量值 (銷售量值及生產成本)		上年度營運量值 (銷售量值及生產成本)		前年度營運量值 (銷售量值及生產成本)		本年度與上年度 比較增減%	
		數量	金額	數量	金額	數量	金額	數量	金額
票務收入	人次	749,454,135	16,416,614,000	739,929,024	16,207,969,000	717,511,809	15,651,875,244	1.29	1.29

臺北大眾捷運股份有限公司

年度固定資產投資計畫

中華民國106年度

單位：新臺幣元

編號	計畫名稱	目標能量	全部計畫		各年度分配額		本年度資金		效益分析
			金額	資金來源與金額	年度	金額	資金來源	金額	
951	甲、專案計畫		341,367,000	營運資金： 341,367,000	以前年度 本年度	42,943,000 74,434,000	營運資金	74,434,000	除可確保鋼結構安全、延長鋼結構使用壽命及增進整體美觀外，並可避免因鏽蝕造成故障之維修費用及民眾觀感不佳之情形。降低設備故障率、增加設備功能及提升服務品質。維護旅客安全及提升列車安全防護、適時反映突發事件及事故權責釐清。將舊有之設備汰舊換新，避免因舊有設備無法運作，影響招商收入及提供較佳之旅客服務。
9511	繼續性計畫		237,930,000	營運資金： 237,930,000	以後年度 以前年度 本年度	204,986,000 42,943,000 62,316,000	營運資金	62,316,000	
	文湖線中山國中站至動物園站帽樑墩柱及箱型樑油漆塗裝工程(104-106年度)	提升營運效能	35,798,000	營運資金： 35,798,000	以後年度 以前年度 本年度	113,667,000 17,528,000 8,173,000	營運資金	8,173,000	
	高運量371型3系列電聯車控制器(車載通訊設備)(105-107年度)	提升營運效能	106,875,000	營運資金： 106,875,000	以前年度 本年度 以後年度	5,600,000 7,125,000 94,150,000	營運資金	7,125,000	
	高運量371型電聯車錄影系統(105-107年度)	提升營運效能	48,600,000	營運資金： 48,600,000	以前年度 本年度 以後年度	2,150,000 26,933,000 19,517,000	營運資金	26,933,000	
	電子多媒體顯示系統汰換(105-106年度)	提升營運效能	46,657,000	營運資金： 46,657,000	以前年度 本年度	17,665,000 20,085,000	營運資金	20,085,000	
9512	新興計畫		103,437,000	營運資金： 103,437,000	本年度 以後年度	12,118,000 91,319,000	營運資金	12,118,000	

臺北大眾捷運股份有限公司

10801-15

年度固定資產投資計畫

中華民國106年度

單位：新臺幣元

編號	計畫名稱	目標能量	全部計畫		各年度分配額		本年度資金		效益分析
			金額	資金來源與金額	年度	金額	資金來源	金額	
952	圓山站、士林站、石牌站及奇岩站鋼構屋頂油漆工程(106-107年度)	提升營運效能	13,437,000	營運資金：13,437,000	本年度以後年度	5,818,000 7,619,000	營運資金	5,818,000	增進整體美觀及提升服務品質。
	捷運中山線形公園(中山站至雙連站)結合中山地下書街轉型改造工程(106-107年度)	提升營運效能	90,000,000	營運資金：90,000,000	本年度以後年度	6,300,000 83,700,000	營運資金	6,300,000	促進都市區域之整合發展再活化，以提升地區整體生活環境品質、促進多樣化產業發展。
	乙、一般建築及設備計畫	提升營運效能	125,909,010	營運資金：125,909,010	本年度	125,909,010	營運資金	125,909,010	
	機械及設備		62,076,260	營運資金：62,076,260	本年度	62,076,260	營運資金	62,076,260	
	交通及運輸設備		750,000	營運資金：750,000	本年度	750,000	營運資金	750,000	
	什項設備		8,237,200	營運資金：8,237,200	本年度	8,237,200	營運資金	8,237,200	
	租賃權益改良		54,845,550	營運資金：54,845,550	本年度	54,845,550	營運資金	54,845,550	

臺北大眾捷運股份有限公司

補辦預算明細表

中華民國106年度

單位：新臺幣元

先行辦理 年 度	總帳科目	項目名稱	單位	數量	單 價	金 額	說 明	
105年度	機械及設備	合計				220,734,000	補辦預算金額220,734,000元，可分為兩大項： 1.全部閘門建置多卡通服務功能計畫，包括場站處理系統、中央處理系統及閘門讀卡機模組更換等3項，金額合計160,734,000元，核准文號：105年1月18日府授交運字第10437929900號函。 2.捷運商業空間擴(增)建及捷運行政大樓地下一樓增建辦公室、廁所相關預算等16項，金額合計60,000,000元，核准文號：105年6月13日府授主事預字第10530802800號函。	
		固定資產之建設改良擴充				220,734,000		
		場站處理系統	套	117	532,000	62,244,000		1.全部閘門建置多卡通服務功能計畫(站務)。 2.超過5,000萬元案件函送市議會備查之府函文號：105年1月21日府授交運字第10535149600號函。
		中央處理系統	套	1	1,680,000	1,680,000		全部閘門建置多卡通服務功能計畫(站務)。
		臺北車站(板南線)商店區增設電力設備採購	式	1	25,378,420	25,378,420		為改善臺北車站商店區供電不足及目前單迴路改為雙迴路供電(事業)。

臺北大眾捷運股份有限公司

10801-17

補辦預算明細表

中華民國106年度

單位：新臺幣元

先行辦理 年 度	總帳科目	項目名稱	單位	數量	單 價	金 額	說 明
105年度	什項設備	安全監控盤	組	1	35,717	35,717	配合捷運行政大樓地下一樓增建之廁所設置安全監控盤，提供監控人員知悉，可有效預警原有廁間因旅客不當使用產生危害生命安全之行為(行政)。
		消防系統建置	式	1	2,570,000	2,570,000	設置排煙總機、探測器、排煙風機、出口標示燈、避難方向指示燈、撒水頭等消防設備(事業)。
		水電系統建置	式	1	2,354,100	2,354,100	設置給水管路及電力分電盤等設備(事業)。
		中餐廳廚房排油煙設備、所有店鋪油脂處理設備及既有阻塞管路更新建置	式	1	2,052,453	2,052,453	設置廚房排水之油脂處理及油煙處理相關設備以符合後續廠商經營之需(事業)。
		網路交換器	臺	1	130,671	130,671	供捷運行政大樓B1辦公室及會議室網路使用(行政)。
		無線網路AP	組	2	30,491	60,982	供捷運行政大樓B1辦公室及會議室網路使用(行政)。
		投影機	臺	1	30,490	30,490	供捷運行政大樓B1會議室開會時使用(行政)。
		通訊設備	式	1	804,585	804,585	1.在新增辦公室出入口增設門禁卡機並於周圍設置網路攝影機來管控人員進出及周遭環境。 2.在新增辦公室空間及販賣店增設電話配線箱以利後續辦公室人員使用電話及廠商經營之需(系統)。
						14,006,720	

臺北大眾捷運股份有限公司

補辦預算明細表

中華民國106年度

單位：新臺幣元

先行辦理 年 度	總帳科目	項目名稱	單位	數量	單 價	金 額	說 明
105年度	租賃權益改良	烘手機	臺	3	27,006	81,018	配合捷運行政大樓地下一樓增建廁所工程，於廁所內設置烘手機提供旅客使用(行政)。
		空調系統建置	式	1	13,910,792	13,910,792	設置空調主機系統及室內機(事業)。
		會議桌	張	1	14,910	14,910	捷運行政大樓B1增建辦公室(含會議室)使用(行政)。
		閘門讀卡機模組更換	式	1	96,810,000	96,810,000	1.全部閘門建置多卡通服務功能計畫(站務)。 2.超過5,000萬元案件函送市議會備查之府函文號：105年1月21日府授交運字第10535149600號函。
		臺北車站(淡水信義線)自動收費閘門設備移設及護欄建置案	式	1	2,400,000	2,400,000	配合車站店舖增設，辦理臺北車站(淡水信義線)自動收費閘門設備移設及護欄建置案(站務)。
		臺北車站(板南線)B1層M4出口旁儲藏室改建店舖工程	式	1	3,012,062	3,012,062	臺北車站(板南線)商業店舖擴增案(事業)。
		臺北車站(板南線)B1層M4出口旁儲藏室改建店舖給水系統及電源迴路增設工作	式	1	400,000	400,000	臺北車站(板南線)商業店舖擴增案(事業)。
		增建辦公室及廁所工程	式	1	6,763,800	6,763,800	於捷運行政大樓地下一樓中餐廳外側通道區域規劃增建辦公室及廁所，以提供辦公需求及未來消費民眾使用(行政)。

備註：各管理機關（構）依預算法第88條規定補辦預算，應確係不及編入年度預算，且因經營環境發生重大變遷或正常業務（含執行中央補助款項目）之確實需要，並經主管機關核轉本府核准先行辦理者；不具急迫性之事項，仍應儘可能納入預算辦理。

臺北大眾捷運股份有限公司

10801-19

用途別科目年度增減比較表

中華民國106年度

單位：新臺幣元

用途別科目	本 年 預 算 數	上 年 度 預 算 數	本 年 度 與 上 年 度 比 較 增 減	說 明
合 計	18,915,969,267	18,484,160,164	431,809,103	
1.用人費用	6,363,169,606	6,120,456,360	242,713,246	主要係增列正式員額薪資、超時工作報酬、績效獎金及分擔員工保險費
2.服務費用	6,041,974,398	6,323,585,569	-281,611,171	主要係減列工作場所電費、業務宣導費、修護費及外包費
3.材料及用品費	1,368,134,819	1,331,038,313	37,096,506	主要係增列物料
4.租金與利息	4,396,089,719	3,980,967,681	415,122,038	增列機械及設備租金
5.折舊、折耗及攤銷	547,564,908	553,236,543	-5,671,635	減列機械及設備折舊、交通及運輸設備折舊及什項設備折舊
6.稅捐與規費	181,530,057	157,542,602	23,987,455	增列所得稅
7.會費、捐助與分攤	4,149,700	3,984,296	165,404	主要係增列國際組織會費
8.損失與賠償給付	9,598,260	9,591,000	7,260	增列資產報廢損失
9.其他	3,757,800	3,757,800		

本 頁 空 白

臺北大眾捷運股份有限公司

10801-21

損益預計表 (依收支科目分列)

中華民國106年度

單位：新臺幣元

前年度決算數		科 目		本年度預算數		上年度預算數		比較增減(－)
金額	%	編號	名稱	金額	%	金額	%	
18,018,441,878	100.00	41-47	營業收入	18,971,298,892	100.00	18,569,621,577	100.00	401,677,315
15,651,875,244	86.87	440-441	運輸收入	16,416,614,000	86.53	16,207,969,000	87.28	208,645,000
15,651,875,244	86.87	4401	客運收入	16,416,614,000	86.53	16,207,969,000	87.28	208,645,000
2,366,566,634	13.13	460	其他營業收入	2,554,684,892	13.47	2,361,652,577	12.72	193,032,315
953,023,500	5.29	4607	代理收入	959,839,892	5.06	954,567,577	5.14	5,272,315
1,413,543,134	7.84	4609	其他營業收入	1,594,845,000	8.41	1,407,085,000	7.58	187,760,000
15,629,711,343	86.74	51-57	營業成本	15,941,673,956	84.03	15,491,982,815	83.43	449,691,141
14,404,347,915	79.94	540	輸儲成本	14,682,952,998	77.40	14,214,757,484	76.55	468,195,514
14,404,347,915	79.94	5401	運輸費用	14,682,952,998	77.40	14,214,757,484	76.55	468,195,514
1,225,363,428	6.80	560	其他營業成本	1,258,720,958	6.63	1,277,225,331	6.88	-18,504,373
843,580,810	4.68	5607	代理費用	888,707,334	4.68	891,841,925	4.80	-3,134,591
381,782,618	2.12	5609	其他營業成本	370,013,624	1.95	385,383,406	2.08	-15,369,782
2,388,730,535	13.26	60	營業毛利(毛損－)	3,029,624,936	15.97	3,077,638,762	16.57	-48,013,826
2,462,150,333	13.67	58	營業費用	2,810,236,482	14.81	2,852,202,345	15.36	-41,965,863
1,154,022,418	6.41	580	行銷費用	1,259,376,000	6.64	1,359,393,000	7.32	-100,017,000
1,154,022,418	6.41	5801	行銷費用	1,259,376,000	6.64	1,359,393,000	7.32	-100,017,000
723,654,871	4.02	581	業務費用	870,041,642	4.59	824,807,475	4.44	45,234,167
723,654,871	4.02	5811	業務費用	870,041,642	4.59	824,807,475	4.44	45,234,167
470,659,311	2.61	582	管理費用	553,473,291	2.91	541,042,797	2.92	12,430,494

臺北大眾捷運股份有限公司

損益預計表 (依收支科目分列)

中華民國106年度

單位：新臺幣元

前年度決算數		科 目		本年度預算數		上年度預算數		比較增減(－)
金額	%	編號	名稱	金額	%	金額	%	
470,659,311	2.61	5821	管理費用	553,473,291	2.91	541,042,797	2.92	12,430,494
113,813,733	0.63	583	其他營業費用	127,345,549	0.67	126,959,073	0.68	386,476
46,066,685	0.25	5831	研究發展費用	47,261,275	0.25	46,917,370	0.25	343,905
67,747,048	0.38	5832	員工訓練費用	80,084,274	0.42	80,041,703	0.43	42,571
-73,419,798	-0.41	61	營業利益(損失－)	219,388,454	1.16	225,436,417	1.21	-6,047,963
613,916,113	3.41	49	營業外收入	716,605,867	3.77	570,444,642	3.07	146,161,225
501,350,169	2.79	490	財務收入	645,566,867	3.40	485,107,642	2.61	160,459,225
57,166,458	0.32	4901	利息收入	54,720,000	0.29	53,550,000	0.29	1,170,000
85,491	0.00	4902	兌換利益					
365,177,676	2.03	4903	租賃收入	512,817,867	2.70	353,815,642	1.90	159,002,225
78,920,544	0.44	4905	投資收益	78,029,000	0.41	77,742,000	0.42	287,000
112,565,944	0.62	491-492	其他營業外收入	71,039,000	0.37	85,337,000	0.46	-14,298,000
47,397,472	0.26	4922	賠償收入	43,800,000	0.23	44,000,000	0.24	-200,000
65,168,472	0.36	4929	什項收入	27,239,000	0.14	41,337,000	0.22	-14,098,000
14,063,945	0.08	59	營業外費用	5,951,560	0.03	5,632,800	0.03	318,760
166,413	0.00	590	財務費用	1,710,000	0.01	1,630,000	0.01	80,000
166,413	0.00	5901	利息費用	210,000	0.00	130,000	0.00	80,000
		5902	兌換損失	1,000,000	0.01	1,000,000	0.01	
		5905	投資損失	500,000	0.00	500,000	0.00	

臺北大眾捷運股份有限公司

10801-23

損益預計表 (依收支科目分列)

中華民國106年度

單位：新臺幣元

前年度決算數		科 目		本年度預算數		上年度預算數		比較增減(－)
金 額	%	編 號	名 稱	金 額	%	金 額	%	
13,897,532	0.08	591-592	其他營業外費用	4,241,560	0.02	4,002,800	0.02	238,760
1,451,525	0.01	5913	資產報廢損失	1,215,760	0.00	977,000	0.00	238,760
12,446,007	0.07	5929	什項費用	3,025,800	0.02	3,025,800	0.02	
599,852,168	3.33	62	營業外利益(損失－)	710,654,307	3.74	564,811,842	3.04	145,842,465
526,432,370	2.92	63	稅前純益(純損－)	930,042,761	4.90	790,248,259	4.25	139,794,502
76,222,511	0.42	64	所得稅費用(利益－)	158,107,269	0.83	134,342,204	0.72	23,765,065
76,222,511	0.42	640	所得稅費用(利益－)	158,107,269	0.83	134,342,204	0.72	23,765,065
76,222,511	0.42	6401	所得稅費用(利益－)	158,107,269	0.83	134,342,204	0.72	23,765,065
450,209,859	2.50	69	本期純益(純損－)	771,935,492	4.07	655,906,055	3.53	116,029,437

註：「代理收入」科目上年度預算數954,567,577元與前年度決算數953,023,500元，其中上年度預算數88,136,577元與前年度決算數107,281,237元，係由「其他營業收入」移列；另「租賃收入」科目前年度決算數365,177,676元，其中32,968,947元係由「其他營業收入」移列。

臺北大眾捷運股份有限公司

損益預計表

(依變動固定費用分列)

中華民國106年度

單位：新臺幣元

前年度決算數		科 目		本年度預算數		上年度預算數		比較增減(－)
金額	%	編號	名稱	金額	%	金額	%	
18,632,357,991	103.41	4	收入	19,687,904,759	103.77	19,140,066,219	103.07	547,838,540
18,018,441,878	100.00	41-47	營業收入	18,971,298,892	100.00	18,569,621,577	100.00	401,677,315
613,916,113	3.41	49	營業外收入	716,605,867	3.77	570,444,642	3.07	146,161,225
18,105,925,621	100.49	5	支出	18,757,861,998	98.87	18,349,817,960	98.82	408,044,038
18,091,861,676	100.41	51-58	營業支出	18,751,910,438	98.84	18,344,185,160	98.79	407,725,278
14,063,945	0.08	59	營業外支出	5,951,560	0.03	5,632,800	0.03	318,760
526,432,370	2.92	63	稅前純益(純損－)	930,042,761	4.90	790,248,259	4.25	139,794,502
76,222,511	0.42	64	所得稅費用(利益－)	158,107,269	0.83	134,342,204	0.72	23,765,065
450,209,859	2.50	69	本期純益(純損－)	771,935,492	4.07	655,906,055	3.53	116,029,437
			成本分析					
14,765,530,990	81.95		固定費用	15,306,964,990	80.68	15,174,721,440	81.72	132,243,550
3,416,617,142	18.96		變動費用	3,609,004,277	19.02	3,309,438,724	17.82	299,565,553
18,220,453,043	101.12		損益平衡點	18,902,970,893	99.64	18,465,626,355	99.44	437,344,538

臺北大眾捷運股份有限公司

10801-25

盈虧撥補預計表

中華民國106年度

單位：新臺幣元

前年度決算數		上年度預算數		項 目		本年度預算數		說 明	
金 額	%	金 額	%	編號	名 稱	金 額	%		
2,686,042,362	100.00	2,476,629,856	100.00	71	盈餘之部	2,958,875,215	100.00	本年度盈餘771,935,492元，累積盈餘2,186,939,723元，本年度提撥上年度盈餘10%之法定公積65,590,606元，分配股東紅利590,315,449元，未分配盈餘2,302,969,160元。	
450,209,859	16.76	655,906,055	26.48	7101	本期純益	771,935,492	26.09		
2,235,832,503	83.24	1,820,723,801	73.52	7102	累積盈餘	2,186,939,723	73.91		
2,686,042,362	100.00	2,476,629,856	100.00	72	分配之部	2,958,875,215	100.00		
109,362,792	4.07	45,322,438	1.83	720	中央政府所得者	101,196,951	3.42		
109,362,792	4.07	45,322,438	1.83	7202	股(官)息紅利	101,196,951	3.42		詳股(官)息紅利明細表第288頁
526,281,096	19.59	218,102,853	8.81	721	地方政府所得者	486,984,920	16.46		
526,281,096	19.59	218,102,853	8.81	7212	股(官)息紅利	486,984,920	16.46		詳股(官)息紅利明細表第288頁
2,305,734	0.09	955,551	0.04	722	轉投資機關所得者	2,133,578	0.07		
2,305,734	0.09	955,551	0.04	7222	股(官)息紅利	2,133,578	0.07		詳股(官)息紅利明細表第288頁
2,048,092,740	76.25	2,212,249,014	89.32	729	留存事業機關者	2,368,559,766	80.05		
70,915,571	2.64	29,375,649	1.18	7296	法定公積	65,590,606	2.22		詳法定公積明細表第289頁
1,977,177,169	73.61	2,182,873,365	88.14	7299	未分配盈餘	2,302,969,160	77.83		經以上分配後餘數列未分配盈餘

註：分配之部「地方政府所得者」內含分配新北市政府51,652,601元。

臺北大眾捷運股份有限公司

現金流量預計表

中華民國106年度

單位：新臺幣元

	項 目	本年度預算數	說 明
編 號	名 稱	金 額	
80	營業活動之現金流量		
801	本期純益(純損－)	771,935,492	
802-809	調整非現金項目	729,901,000	
8026	折舊、折耗及減損	519,468,358	固定資產提列折舊。
8028	攤銷	28,096,550	電腦軟體、專利權、其他遞延資產攤銷。
8036	處理資產損失(利益－)	1,215,760	資產報廢損失(詳第286頁)。
8042	其他	-59,579,000	採權益法認列之投資收益(詳第308頁)。
8044	流動資產淨減(淨增－)	240,751,000	物料存貨減少。
8046	流動負債淨增(淨減－)	-51,668	預收款項減少。
81	營業活動之淨現金流入(流出－)	1,501,836,492	
82-84	投資活動之現金流量		
831	減少固定資產及遞耗資產	45,639	資產報廢殘值45,639元(詳第307頁)。
833	無形資產及其他資產淨減(淨增－)	-935,850	購置電腦軟體無形資產935,850元(詳第305-306頁)。
839	增加固定資產及遞耗資產	-200,343,010	固定資產建設改良擴充(詳第290-304頁)。
85	投資活動之淨現金流入(流出－)	-201,233,221	
86-88	融資活動之現金流量		
877	發放現金股利	-590,315,449	分配股東紅利(詳第288頁)。
89	融資活動之淨現金流入(流出－)	-590,315,449	

臺北大眾捷運股份有限公司

10801-27

現金流量預計表

中華民國106年度

單位：新臺幣元

項 目		本年度預算數	說 明
編 號	名 稱	金 額	
97	現金及約當現金之淨增(淨減-)	710,287,822	
98	期初現金及約當現金	1,661,203,189	
99	期末現金及約當現金	2,371,491,011	

註：本表係採現金及約當現金基礎，包括現金及自投資日起3個月內到期或清償之債權證券。

本 頁 空 白

臺北大眾捷運股份有限公司

10801-29

客運收入明細表

中華民國106年度

單位：新臺幣元

前年度決算數	上年度預算數	科 目		本年度預算數	說 明
		編 號	名 稱		
15,651,875,244	16,207,969,000		合計	16,416,614,000	
15,651,875,244	16,207,969,000	4401	客運收入	16,416,614,000	較上年度預算數16,207,969,000元，增加208,645,000元。
				16,416,614,000	客運收入：(企) 平均日運量2,053,299人次 平均票價23元(含稅) 客運收入=2,053,299人次/日×365天×23元 ÷1.05=16,416,614,386元 取整數編列16,416,614,000元。

臺北大眾捷運股份有限公司

代理收入明細表

中華民國106年度

單位：新臺幣元

前年度決算數	上年度預算數	科 目		本年度預算數	說 明
		編 號	名 稱		
953,023,500	954,567,577		合計	959,839,892	
953,023,500	954,567,577	4607	代理收入	959,839,892	較上年度預算數954,567,577元，增加5,272,315元。
				196,416,000	貓空纜車客運、販賣店、IC卡票證服務、停車場收入(委)。 (1)貓空纜車客運收入181,995,000元(7,348人次/日*86.40元/人次*301天÷1.05=181,995,264元，取整數編列181,995,000元。) (2)貓空纜車販賣店收入5,535,000元。 (3)貓空纜車IC卡票證服務收入205,000元。 (4)動物園站地下停車場收入8,681,000元。
				49,181,892	貓空纜車虧損補貼款(委)。
				422,299,000	小巨蛋主場館、副館、停車場、店舖、電視牆廣告、行動電話場地收入(委)。 (1)小巨蛋主場館收入235,000,000元。 (2)小巨蛋副館(冰上樂園)收入85,700,000元。 (3)小巨蛋停車場收入35,520,000元。 (4)小巨蛋店舖收入51,000,000元。 (5)小巨蛋附屬LED電視牆廣告設施收入8,160,000元。 (6)小巨蛋行動電話服務場地租金1,549,000元。 (7)小巨蛋賠償收入3,870,000元。 (8)小巨蛋廣場租用收入1,500,000元(新增)。

臺北大眾捷運股份有限公司

10801-31

代理收入明細表

中華民國106年度

單位：新臺幣元

前年度決算數	上年度預算數	科 目		本年度預算數	說 明
		編 號	名 稱		
				291,943,000	兒童新樂園門票、遊樂設施、停車場及販賣店收入等(委)。 1.兒童新樂園門票及遊樂設施收入237,936,000元。 平均每日入園7,682人次，平均票價16.7元(含5%營業稅) 平均每入園人次使用遊樂設施3.72次，每次24元(含5%營業稅及2.5%娛樂稅) (1)兒童新樂園門票收入38,242,000元 $(7,682 \text{ 人次/日} * 313 \text{ 天} * 16.7 \text{ 元/人次} \div 1.05 = 38,242,459 \text{ 元, 取整數編列 } 38,242,000 \text{ 元})。$ (2)兒童新樂園遊樂設施收入199,694,000元 $(7,682 \text{ 人次/日} * 313 \text{ 天} * 3.72 \text{ 次} * 24 \text{ 元/人次} \div 1.075 = 199,693,697 \text{ 元, 取整數編列 } 199,694,000 \text{ 元})。$ $(1)+(2) = 38,242,000 \text{ 元} + 199,694,000 \text{ 元} = 237,936,000 \text{ 元}。$ 2.兒童新樂園停車場收入16,000,000元。 3.兒童新樂園販賣店收入27,199,000元。 4.兒童新樂園IC卡票證服務收入860,000元。 5.兒童新樂園多功能劇場收入1,577,000元。 6.兒童新樂園多功能教室收入5,628,000元。 7.兒童新樂園通用型悠遊卡售卡加值機場租361,000元。 8.兒童新樂園行政基地台收入2,382,000元(新增)。

臺北大眾捷運股份有限公司

其他營業收入明細表

中華民國106年度

單位：新臺幣元

前年度決算數	上年度預算數	科 目		本年度預算數	說 明
		編 號	名 稱		
1,413,543,134	1,407,085,000		合計	1,594,845,000	
1,413,543,134	1,407,085,000	4609	其他營業收入	1,594,845,000	較上年度預算數1,407,085,000元，增加187,760,000元。
				1,443,955,000	廣告、販賣店、地下街、停車場、商品、權利金等收入(事)。 (1)廣告收入：640,000,000元。 (2)販賣店收入：449,461,000元。 (3)地下街收入：111,456,000元。 (4)停車場收入：201,801,000元。 (5)商品收入：6,050,000元。 (6)權利金收入：35,187,000元。
				68,890,000	代辦IC卡票證服務收入(站)。
				7,000,000	顧問服務收入(人)。
				75,000,000	電子票證服務收入(站)(新增)。

臺北大眾捷運股份有限公司

10801-33

利息收入明細表

中華民國106年度

單位：新臺幣元

前年度決算數	上年度預算數	科 目		本年度預算數	說 明
		編 號	名 稱		
57,166,458	53,550,000		合計	54,720,000	
57,166,458	53,550,000	4901	利息收入	54,720,000	較上年度預算數53,550,000元，增加1,170,000元。
				54,720,000	投資債券、短期票券、定存等利息收入(財)。

臺北大眾捷運股份有限公司

租賃收入明細表

中華民國106年度

單位：新臺幣元

前年度決算數	上年度預算數	科 目		本年度預算數	說 明
		編 號	名 稱		
365,177,676	353,815,642		合計	512,817,867	
365,177,676	353,815,642	4903	租賃收入	512,817,867	較上年度預算數353,815,642元，增加159,002,225元。
				512,817,867	(1)捷運報設置場地租金收入：11,428,500元(企)。 (2)場地出租收入：42,230,267元(財5,594,267;企3,636,000;人33,000,000) (3)行動電話服務場地租金收入：211,133,100元(系)。 (4)公眾無線區域網路架設租金收入：1,937,000元(資)。 (5)低功耗藍芽訊號發射器(Beacon)場地使用收入(新增)：51,000元(資)。 (6)車站金融服務案收入：246,038,000(財)。

臺北大眾捷運股份有限公司

10801-35

投資收益明細表

中華民國106年度

單位：新臺幣元

前年度決算數	上年度預算數	科 目		本年度預算數	說 明
		編 號	名 稱		
78,920,544	77,742,000		合計	78,029,000	
78,920,544	77,742,000	4905	投資收益	78,029,000	較上年度預算數77,742,000元，增加287,000元。
				78,029,000	投資收益(財)。

臺北大眾捷運股份有限公司

賠償收入明細表

中華民國106年度

單位：新臺幣元

前年度決算數	上年度預算數	科 目		本年度預算數	說 明
		編 號	名 稱		
47,397,472	44,000,000		合計	43,800,000	
47,397,472	44,000,000	4922	賠償收入	43,800,000	較上年度預算數44,000,000元，減少200,000元。 (1)廠商違約罰款36,000,000元(供)。 (2)沒收押標金或履約保證金7,800,000元(供)。
				43,800,000	

臺北大眾捷運股份有限公司

10801-37

什項收入明細表

中華民國106年度

單位：新臺幣元

前年度決算數	上年度預算數	科 目		本年度預算數	說 明
		編 號	名 稱		
65,168,472	41,337,000		合計	27,239,000	
65,168,472	41,337,000	4929	什項收入	27,239,000	較上年度預算數41,337,000元，減少14,098,000元。
				27,239,000	(1)出售標單收入：450,000元(供)。 (2)出售廢料收入：23,500,000元(供)。 (3)出售資訊廢品收入：289,000元(資)。 (4)徵才考試收入：3,000,000元(人)。

臺北大眾捷運股份有限公司

運輸費用明細表

車輛處

中華民國106年度

單位：新臺幣元

前年度 決算數	上年度 預算數	科 目		單位	數量	單價	本年度預算數			說 明
		編 號	名 稱				合 計	費用性質分析		
								固 定	變 動	
1,947,339,990	2,178,527,326		合 計				2,234,074,630	2,112,373,914	121,700,716	
837,034,165	958,629,499	54011	用人費用				994,619,316	873,824,920	120,794,396	
499,189,525	624,266,196	540111	正式員額薪資				628,514,976	628,514,976		較上年度預算數 624,266,196元，增加 4,248,780元。
144,389,083	187,668,036	5401113	職員薪金	年	1	186,599,916	186,599,916	186,599,916		分類人員239人(詳用人費 用彙計表第346頁)。
354,800,442	436,598,160	5401114	工員工資	年	1	441,915,060	441,915,060	441,915,060		評價人員796人(詳用人費 用彙計表第346頁)。
22,334,528	26,729,180	540113	超時工作報酬				32,518,200	16,476,300	16,041,900	較上年度預算數 26,729,180元，增加 5,789,020元。
16,133,278	16,784,960	5401131	加班誤餐費				19,261,400	3,402,000	15,859,400	
				人、小時	715x108	130	10,038,600		10,038,600	評價人員加班費。
				人、小時	214x108	250	5,778,000		5,778,000	分類人員加班費。
				人次	330	80	26,400		26,400	分類人員外勤誤餐費。
				人次	205	80	16,400		16,400	評價人員外勤誤餐費。

臺北大眾捷運股份有限公司

10801-39

運輸費用明細表

車輛處

中華民國106年度

單位：新臺幣元

前年度 決算數	上年度 預算數	科 目		單位	數量	單價	本年度預算數			說 明
		編 號	名 稱				合 計	費用性質分析		
								固 定	變 動	
6,201,250	9,944,220	5401132	值班誤餐費	人、天	56x15	1,800	1,512,000	1,512,000		分類人員不休假加班費。
				人、天	126x15	1,000	1,890,000	1,890,000		評價人員不休假加班費。
							13,256,800	13,074,300	182,500	
				人、天	5x365	100	182,500		182,500	評價人員輪班夜點費(小 夜班22:00-22:59下班者)。
				人、天	91x365	120	3,985,800	3,985,800		評價人員輪班夜點費(小 夜班23:00以後(含)下班者)。
194,585,067	187,279,859	540115	獎金	人、天	83x365	300	9,088,500	9,088,500		評價人員輪班夜點費(大 夜班)。
104,940,442	83,235,493	5401151	績效獎金				209,504,992	104,752,496	104,752,496	較上年度預算數 187,279,859元，增加 22,225,133元。
45,820,865	52,022,183	5401152	考核獎金	月	2	15,549,993	31,099,986		31,099,986	分類人員績效獎金(詳用 人費用彙計表第346頁)。
				月	2	36,826,255	73,652,510		73,652,510	評價人員績效獎金(詳用 人費用彙計表第346頁)。
							52,376,248	52,376,248		

臺北大眾捷運股份有限公司

運輸費用明細表

車輛處

中華民國106年度

單位：新臺幣元

前年度 決算數	上年度 預算數	科 目		單位	數量	單價	本年度預算數			說 明
		編 號	名 稱				合 計	費用性質分析		
								固 定	變 動	
43,823,760	52,022,183	5401159	其他獎金	月	1	15,549,993	15,549,993	15,549,993	分類人員考核獎金(詳用人費用彙計表第346頁)。 評價人員考核獎金(詳用人費用彙計表第346頁)。	
				月	1	36,826,255	36,826,255	36,826,255		
						52,376,248	52,376,248			
				月	1	15,549,993	15,549,993	15,549,993		
37,927,974	42,014,556	540116	退休及卹償金	月	1	36,826,255	36,826,255	36,826,255	分類人員年終獎金(詳用人費用彙計表第346頁)。 評價人員年終獎金(詳用人費用彙計表第346頁)。 較上年度預算數 42,014,556元，增加 1,227,924元。	
						43,242,480	43,242,480			
11,674,728	12,630,048	5401161	職員退休及離職金	年	1	12,838,020	12,838,020	12,838,020	分類人員勞工退休準備金(詳用人費用彙計表第347頁)。	
26,253,246	29,384,508	5401162	工員退休及離職金	年	1	30,404,460	30,404,460	30,404,460	評價人員勞工退休準備金(詳用人費用彙計表第347頁)。	
82,997,071	78,339,708	540118	福利費				80,838,668	80,838,668	較上年度預算數 78,339,708元，增加 2,498,960元。	
57,376,946	68,759,508	5401181	分擔員工保險費				71,088,168	71,088,168		

臺北大眾捷運股份有限公司

10801-41

運輸費用明細表

車輛處

中華民國106年度

單位：新臺幣元

前年度 決算數	上年度 預算數	科 目		單位	數量	單價	本年度預算數			說 明
		編 號	名 稱				合 計	費用性質分析		
								固定	變動	
		5401183	傷病醫藥費	年	1	9,977,676	9,977,676	9,977,676		分類人員勞保費雇主負擔部分(詳用人費用彙計表第347頁)。 評價人員勞保費雇主負擔部分(詳用人費用彙計表第347頁)。 分類人員健保費雇主負擔部分(詳用人費用彙計表第347頁)。 評價人員健保費雇主負擔部分(詳用人費用彙計表第347頁)。
				年	1	31,769,604	31,769,604	31,769,604		
				年	1	8,679,648	8,679,648	8,679,648		
				年	1	20,661,240	20,661,240	20,661,240		
266,287	363,300						362,250	362,250		
		5401186	體育活動費	人	239	350	83,650	83,650		分類人員傷病醫藥費，每人編列350元。 評價人員傷病醫藥費，每人編列350元。 分類人員文康活動費，每人編列350元。 評價人員文康活動費，每人編列350元。
				人	796	350	278,600	278,600		
				人、年	239x1	350	83,650	83,650		
				人、年	796x1	350	278,600	278,600		
247,040	363,300						362,250	362,250		

臺北大眾捷運股份有限公司

運輸費用明細表

車輛處

中華民國106年度

單位：新臺幣元

前年度 決算數	上年度 預算數	科 目		單位	數量	單價	本年度預算數			說 明
		編 號	名 稱				合 計	費用性質分析		
								固 定	變 動	
25,106,798	8,853,600	5401189	其他福利費	人	216	8,000	9,026,000	9,026,000		分類人員休假補助費。
				人	757	8,000	1,728,000	1,728,000		評價人員休假補助費。
				人、天	239x2	600	6,056,000	6,056,000		鼓勵分類人員休假補助費。
				人、天	796x2	600	286,800	286,800		鼓勵評價人員休假補助費。
89,031,047	121,746,016	54012	服務費用				955,200	955,200		
665,846	878,100	540122	郵電費				119,113,420	118,207,100	906,320	
1,121	3,300	5401221	郵費	年	1	2,500	846,700	846,700		較上年度預算數878,100元，減少31,400元。
664,725	874,800	5401222	電話費				2,500	2,500		公文郵寄郵費。
				部、月	6x12	1,350	844,200	844,200		行動電話費。
				部、月	10x12	1,200	97,200	97,200		專線電話費。
				部、月	75x12	670	144,000	144,000		緊急搶修人員行動電話費。
							603,000	603,000		

臺北大眾捷運股份有限公司

10801-43

運輸費用明細表

車輛處

中華民國106年度

單位：新臺幣元

前年度 決算數	上年度 預算數	科 目		單位	數量	單價	本年度預算數			說 明
		編 號	名 稱				合 計	費用性質分析		
								固定	變動	
786,562	995,680	540123	旅運費				906,320		906,320	較上年度預算數995,680元，減少89,360元。
90,189	83,700	5401231	臺澎金馬地區旅費	人、天	1x52	1,550	80,600		80,600	業務需要出差旅費。
696,373	911,980	5401239	其他				825,720		825,720	
				年	1	25,000	25,000		25,000	處理緊急事故交通費。
				人次	2,124	30	63,720		63,720	員工外勤交通費。
				年	1	737,000	737,000		737,000	下班時間逾24：00交通補助費。
819,694	677,510	540124	印刷裝訂與廣告費				591,040	591,040		較上年度預算數677,510元，減少86,470元。
819,694	677,510	5401241	印刷及裝訂費				591,040	591,040		
				臺、月、張	13x12x3,000	0.7	327,600	327,600		影印機使用費。
				年	1	263,440	263,440	263,440		勞安相關標語及各類維修文件印製費。
41,861,401	66,489,370	540125	修理保養與保固費				61,780,390	61,780,390		較上年度預算數66,489,370元，減少4,708,980元。
1,917,570	3,475,110	5401252	一般房屋修護費	年	1	1,933,000	1,933,000	1,933,000		機廠設施養護費。

臺北大眾捷運股份有限公司

運輸費用明細表

車輛處

中華民國106年度

單位：新臺幣元

前年度 決算數	上年度 預算數	科 目		單位	數量	單價	本年度預算數			說 明
		編 號	名 稱				合 計	費用性質分析		
								固 定	變 動	
39,550,482	62,414,400	5401255	機械及設備修護費	年	1	7,506,000	7,506,000	7,506,000	高運量電聯車各式風機及馬達修護案。	
				年	1	343,000	343,000	343,000	高運量電聯車駕駛模擬器檢修維護案。	
				年	1	9,651,000	9,651,000	9,651,000	軌道養護車輛檢修維護費。	
				年	1	303,000	303,000	303,000	軌道養護車輛檢修緊急修護費。	
				年	1	13,944,000	13,944,000	13,944,000	電聯車及機廠設備零星改善修護費。	
				年	1	3,875,000	3,875,000	3,875,000	321/341型電聯車電子電路板修護案。	
				年	1	3,369,000	3,369,000	3,369,000	高運量電聯車車廂內裝及座椅修補案。	
				年	1	12,705,000	12,705,000	12,705,000	電聯車輪胎維護費。	
				年	1	1,566,000	1,566,000	1,566,000	電聯車廠維修支援設備維護費。	
				年	1	6,026,000	6,026,000	6,026,000	電聯車剎車、馬達、車軸等修護費。	
302,055	494,860	5401256	交通及運輸設備修護費	年	1	448,390	448,390	448,390	車輛修護費(詳車輛明細表第355-360頁)。	

臺北大眾捷運股份有限公司

10801-45

運輸費用明細表

車輛處

中華民國106年度

單位：新臺幣元

前年度 決算數	上年度 預算數	科 目		單位	數量	單價	本年度預算數			說 明
		編 號	名 稱				合 計	費用性質分析		
								固定	變動	
91,294	105,000	5401257	什項設備修護費	年	1	111,000	111,000	111,000		飲水機、洗衣機等什項設備修護費。
3,597,185	3,867,106	540126	保險費				3,725,470	3,725,470		較上年度預算數3,867,106元，減少141,636元。
380,981	1,017,300	5401263	機械及設備保險費	年	1	321,500	321,500	321,500		設施設備火險。
3,216,204	2,849,806	5401264	交通及運輸設備保險費				3,403,970	3,403,970		
				年	1	3,352,600	3,352,600	3,352,600		電聯車設備火險。
				年	1	51,370	51,370	51,370		車輛保險費(詳車輛明細表第355-360頁)。
18,969,687	24,278,250	540127	棧儲、包裝、代理及加工費				24,431,500	24,431,500		較上年度預算數24,278,250元，增加153,250元。
18,969,687	24,278,250	5401279	外包費				24,431,500	24,431,500		
				年	1	11,027,000	11,027,000	11,027,000		北投機廠廠區清潔費。
				年	1	2,387,000	2,387,000	2,387,000		新店機廠廠區清潔費。
				年	1	2,224,000	2,224,000	2,224,000		南港機廠廠區清潔費。
				年	1	4,271,000	4,271,000	4,271,000		土城機廠廠區清潔費。

臺北大眾捷運股份有限公司

運輸費用明細表

車輛處

中華民國106年度

單位：新臺幣元

前年度 決算數	上年度 預算數	科 目		單位	數量	單價	本年度預算數			說 明
		編 號	名 稱				合 計	費用性質分析		
								固 定	變 動	
				年	1	4,351,000	4,351,000	4,351,000		蘆洲機廠廠區清潔費。
				年	1	171,500	171,500	171,500		鎳鎘電池、電解液等委託 清運費及備品搬運費。
22,330,672	24,560,000	540128	專業服務費				26,832,000	26,832,000		較上年度預算數 24,560,000元，增加 2,272,000元。
916,000	960,000	5401283	工程及管理諮詢服務 費	年	1	960,000	960,000	960,000		科技顧問諮詢費。
3,132,016	3,216,000	5401286	委託檢驗試驗費				5,543,000	5,543,000		
				年	1	2,607,000	2,607,000	2,607,000		儀器及零件校正檢驗費。
				年	1	113,000	113,000	113,000		起重機檢驗費。
				年	1	2,823,000	2,823,000	2,823,000		輪軸修復設備檢驗費。
18,282,656	20,384,000	5401289	保警及保全費用				20,329,000	20,329,000		
				年	1	7,053,000	7,053,000	7,053,000		北投機廠廠區保全費。
				年	1	3,319,000	3,319,000	3,319,000		新店機廠廠區保全費。
				年	1	3,319,000	3,319,000	3,319,000		南港機廠廠區保全費。

臺北大眾捷運股份有限公司

10801-47

運輸費用明細表

車輛處

中華民國106年度

單位：新臺幣元

前年度 決算數	上年度 預算數	科 目		單位	數量	單價	本年度預算數			說 明
		編 號	名 稱				合 計	費用性質分析		
								固 定	變 動	
				年	1	3,319,000	3,319,000	3,319,000		土城機廠廠區保全費。
				年	1	3,319,000	3,319,000	3,319,000		蘆洲機廠廠區保全費。
711,070,627	793,967,215	54013	材料及用品費				828,078,298	828,078,298		
700,142,017	780,602,231	540131	使用材料費				812,183,032	812,183,032		較上年度預算數 780,602,231元，增加 31,580,801元。
699,808,595	780,176,700	5401312	物料	年	1	811,722,000	811,722,000	811,722,000		電聯車預防檢修及故障排除所需一般用料及專屬用料費。
205,068	406,631	5401314	油脂				360,832	360,832		
				輛、月、公升	2x12x132	19.5	61,776	61,776		車輛油料費(詳車輛明細表第355-360頁)。
				輛、月、公升	8x12x132	23.6	299,056	299,056		車輛油料費(詳車輛明細表第355-360頁)。
128,354	18,900	5401316	設備零件				100,200	100,200		
				臺	3	8,500	25,500	25,500		烘衣機。
				臺	15	2,900	43,500	43,500		工業用電扇(24吋)。

臺北大眾捷運股份有限公司

運輸費用明細表

車輛處

中華民國106年度

單位：新臺幣元

前年度 決算數	上年度 預算數	科 目		單位	數量	單價	本年度預算數			說 明
		編 號	名 稱				合 計	費用性質分析		
								固定	變動	
10,928,610	13,364,984	540132	用品消耗	支	26	1,200	31,200	31,200		手電筒(維修型)。
1,178,274	1,523,040	5401321	辦公(事務)用品				15,895,266	15,895,266		較上年度預算數 13,364,984元，增加 2,530,282元。
7,688		5401322	報章什誌	人、月	239x12	360	1,032,480	1,032,480		分類人員239人，按每人 每月360元編列。
3,925,375	7,175,150	5401325	服裝	人、月	796x12	50	477,600	477,600		評價人員796人，按每人 每月50元編列。
				人、套	871x1	1,300	1,132,300	1,132,300		現職人員夏季工作服。
				人、套	871x1	2,250	1,959,750	1,959,750		現職人員冬季工作服。
				人、套	778x1	1,300	1,011,400	1,011,400		現場維修人員增配夏季工 作服。
				人、套	778x1	2,250	1,750,500	1,750,500		現場維修人員增配冬季工 作服。
				人、件	60x1	300	18,000	18,000		捷運服務背心(清潔)。

臺北大眾捷運股份有限公司

10801-49

運輸費用明細表

車輛處

中華民國106年度

單位：新臺幣元

前年度 決算數	上年度 預算數	科 目		單位	數量	單價	本年度預算數			說 明
		編 號	名 稱				合 計	費用性質分析		
								固 定	變 動	
5,817,273	4,666,794	5401329	其他	人、件	60x1	300	18,000	18,000		捷運服務背心(保全)。
				人、件	8x1	300	2,400	2,400		捷運服務背心(維修廠商)。
				年	1	600,000	600,000	600,000		一般庶務性用品。
				雙	1,015	1,000	1,015,000	1,015,000		安全鞋(維修用)。
				件	82	250	20,500	20,500		反光背心。
				個	126	450	56,700	56,700		防毒面具(半面式)。
				組	1,061	250	265,250	265,250		濾毒罐。
				片	46,304	5	231,520	231,520		防塵口罩(平面式)。
				個	1,494	20	29,880	29,880		防塵口罩(N95)。
				副	726	6	4,356	4,356		耳塞(拋棄式)。
			雙	52	200	10,400	10,400		防護手套(化學防護用)。	

臺北大眾捷運股份有限公司

運輸費用明細表

車輛處

中華民國106年度

單位：新臺幣元

前年度 決算數	上年度 預算數	科 目		單位	數量	單價	本年度預算數			說 明
		編 號	名 稱				合 計	費用性質分析		
								固 定	變 動	
				雙	33	1,000	33,000	33,000		膠鞋(化學防護用)。
				捲	13	370	4,810	4,810		警示帶(施工用)。
				支	2,557	1,800	4,602,600	4,602,600		手提乾粉滅火器(車用加壓ABC-10型)。
				支	183	700	128,100	128,100		手提乾粉滅火器(蓄壓式ABC-20型)。
				年	1	717,750	717,750	717,750		電聯車檢修消耗用品費。
				臺	6	5,940	35,640	35,640		有線電視視訊費。
				件	1,443	80	115,440	115,440		防護面罩(防塵用)。
				片	2,398	20	47,960	47,960		濾棉。
				個	4	4,600	18,400	18,400		防毒面具(全面式)。
				件	1,049	70	73,430	73,430		防塵衣。
				頂	96	1,500	144,000	144,000		安全帽(車輛用)。
				雙	1	300	300	300		防護手袖(焊接用)。

臺北大眾捷運股份有限公司

10801-51

運輸費用明細表

車輛處

中華民國106年度

單位：新臺幣元

前年度 決算數	上年度 預算數	科 目		單位	數量	單價	本年度預算數			說 明
		編 號	名 稱				合 計	費用性質分析		
								固 定	變 動	
				副	50	250	12,500	12,500		防護眼鏡(防塵用)。
				件	12	400	4,800	4,800		防護圍裙(化學防護用)。
				副	1	200	200	200		防護眼鏡(氣焊用)。
				捲	10	370	3,700	3,700		警示帶(管制區用)。
				支	212	1,300	275,600	275,600		手提乾粉滅火器(車用加壓ABC-5型)。
				件	13	1,000	13,000	13,000		護腰帶。
				雙	28	1,000	28,000	28,000		防護手套(2.5KV絕緣用)。
84,200	114,625	54014	租金與利息				137,000	137,000		
84,200	114,625	540144	交通及運輸設備租金				137,000	137,000		較上年度預算數114,625元，增加22,375元。
84,200	114,625	5401442	車租				137,000	137,000		
				年	1	84,000	84,000	84,000		大型吊車租用費。
				年	1	53,000	53,000	53,000		載運鋼板費。

臺北大眾捷運股份有限公司

運輸費用明細表

車輛處

中華民國106年度

單位：新臺幣元

前年度 決算數	上年度 預算數	科 目		單位	數量	單價	本年度預算數			說 明
		編 號	名 稱				合 計	費用性質分析		
								固 定	變 動	
309,963,991	303,913,161	54015	折舊、折耗及攤銷				291,970,536	291,970,536		
14,097,085	12,631,832	540152	機械及設備折舊				9,176,676	9,176,676		較上年度預算數 12,631,832元，減少 3,455,156元。 機械及設備折舊。
14,097,085	12,631,832	5401521	機械及設備折舊	年	1	9,176,676	9,176,676	9,176,676		
252,366,641	250,108,942	540153	交通及運輸設備折舊				248,741,403	248,741,403		
252,366,641	250,108,942	5401531	交通及運輸設備折舊	年	1	248,741,403	248,741,403	248,741,403		
2,904,846	2,250,464	540154	什項設備折舊				1,580,327	1,580,327		
2,904,846	2,250,464	5401541	什項設備折舊	年	1	1,580,327	1,580,327	1,580,327		
40,595,419	38,921,923	540155	租賃資產及租賃權益改良折舊				32,472,130	32,472,130		
40,595,419	38,921,923	5401552	租賃權益改良折舊	年	1	32,472,130	32,472,130	32,472,130		
155,960	156,810	54016	稅捐與規費				156,060	156,060		

臺北大眾捷運股份有限公司

10801-53

運輸費用明細表

車輛處

中華民國106年度

單位：新臺幣元

前年度 決算數	上年度 預算數	科 目		單位	數量	單價	本年度預算數			說 明
		編 號	名 稱				合 計	費用性質分析		
								固定	變動	
83,580	83,580	540165	消費與行為稅				83,580	83,580		較上年度預算數83,580元，無增減。 車輛牌照稅(詳車輛明細表第355-360頁)。 較上年度預算數73,230元，減少750元。 車輛燃料使用費(詳車輛明細表第355-360頁)。 車輛檢驗及行照費(詳車輛明細表第355-360頁)。
83,580	83,580	5401659	使用牌照稅	年	1	83,580	83,580	83,580		
72,380	73,230	540168	規費				72,480	72,480		
64,380	64,830	5401683	汽車燃料使用費	年	1	64,380	64,380	64,380		
8,000	8,400	5401689	其他	年	1	8,100	8,100	8,100		

臺北大眾捷運股份有限公司

運輸費用明細表

工務處

中華民國106年度

單位：新臺幣元

前年度 決算數	上年度 預算數	科 目		單位	數量	單價	本年度預算數			說 明
		編 號	名 稱				合 計	費用性質分析		
								固定	變動	
700,846,982	703,819,831		合 計				685,872,365	634,150,621	51,721,744	
414,571,912	443,741,032	54011	用人費用				428,416,804	376,920,950	51,495,854	
243,579,148	286,326,024	540111	正式員額薪資				266,898,804	266,898,804		較上年度預算數 286,326,024元，減少 19,427,220元。
131,150,812	155,115,192	5401113	職員薪金	年	1	130,197,276	130,197,276	130,197,276		分類人員164人(詳用人費 用彙計表第346頁)。
112,428,336	131,210,832	5401114	工員工資	年	1	136,701,528	136,701,528	136,701,528		評價人員239人(詳用人費 用彙計表第346頁)。
15,300,187	17,909,300	540113	超時工作報酬				21,287,720	14,275,000	7,012,720	較上年度預算數 17,909,300元，增加 3,378,420元。
7,476,547	9,912,200	5401131	加班誤餐費				9,607,720	2,595,000	7,012,720	
				人、小時	147x108	250	3,969,000		3,969,000	分類人員加班費。
				人、小時	215x108	130	3,018,600		3,018,600	評價人員加班費。
				人次	160	80	12,800		12,800	分類人員外勤誤餐費。
				人次	154	80	12,320		12,320	評價人員外勤誤餐費。

臺北大眾捷運股份有限公司

10801-55

運輸費用明細表

工務處

中華民國106年度

單位：新臺幣元

前年度 決算數	上年度 預算數	科 目		單位	數量	單價	本年度預算數			說 明
		編 號	名 稱				合 計	費用性質分析		
								固 定	變 動	
7,823,640	7,997,100	5401132	值班誤餐費	人、天	55x15	1,800	1,485,000	1,485,000		分類人員不休假加班費。
				人、天	74x15	1,000	1,110,000	1,110,000		評價人員不休假加班費。
							11,680,000	11,680,000		
				人、天	11x365	100	401,500	401,500		評價人員輪班夜點費(小 夜班22:00-22:59下班者)。
				人、天	13x365	300	1,423,500	1,423,500		評價人員輪班夜點費(大 夜班)。
95,730,157	85,897,808	540115	獎金	人、天	60x365	450	9,855,000	9,855,000		評價人員輪班夜點費(常 年大夜班)。
51,717,703	38,176,804	5401151	績效獎金				88,966,268	44,483,134	44,483,134	較上年度預算數 85,897,808元，增加 3,068,460元。
22,653,907	23,860,502	5401152	考核獎金	月	2	10,849,773	21,699,546		21,699,546	分類人員績效獎金(詳用 人費用彙計表第346頁)。
				月	2	11,391,794	22,783,588		22,783,588	評價人員績效獎金(詳用 人費用彙計表第346頁)。
							22,241,567	22,241,567		
				月	1	10,849,773	10,849,773	10,849,773		分類人員考核獎金(詳用

臺北大眾捷運股份有限公司

運輸費用明細表

工務處

中華民國106年度

單位：新臺幣元

前年度 決算數	上年度 預算數	科 目		單位	數量	單價	本年度預算數			說 明
		編 號	名 稱				合 計	費用性質分析		
								固 定	變 動	
21,358,547	23,860,502	5401159	其他獎金	月	1	11,391,794	11,391,794	11,391,794	人費用彙計表第346頁)。	
				月	1	10,849,773	10,849,773	10,849,773	評價人員考核獎金(詳用人費用彙計表第346頁)。	
				月	1	11,391,794	11,391,794	11,391,794	分類人員年終獎金(詳用人費用彙計表第346頁)。	
20,199,862	19,270,104	540116	退休及卹償金				18,362,736	18,362,736	評價人員年終獎金(詳用人費用彙計表第346頁)。	
10,997,816	10,439,136	5401161	職員退休及離職金	年	1	8,957,484	8,957,484	8,957,484	較上年度預算數 19,270,104元，減少 907,368元。	
9,202,046	8,830,968	5401162	工員退休及離職金	年	1	9,405,252	9,405,252	9,405,252	分類人員勞工退休準備金 (詳用人費用彙計表第347 頁)。	
39,762,558	34,337,796	540118	福利費				32,901,276	32,901,276	評價人員勞工退休準備金 (詳用人費用彙計表第347 頁)。	
27,931,207	30,100,596	5401181	分擔員工保險費				28,911,576	28,911,576	較上年度預算數 34,337,796元，減少 1,436,520元。	

臺北大眾捷運股份有限公司

10801-57

運輸費用明細表

工務處

中華民國106年度

單位：新臺幣元

前年度 決算數	上年度 預算數	科 目		單位	數量	單價	本年度預算數			說 明
		編 號	名 稱				合 計	費用性質分析		
								固 定	變 動	
				年	1	6,852,072	6,852,072	6,852,072		分類人員勞保費雇主負擔部分(詳用人費用彙計表第347頁)。 評價人員勞保費雇主負擔部分(詳用人費用彙計表第347頁)。 分類人員健保費雇主負擔部分(詳用人費用彙計表第347頁)。 評價人員健保費雇主負擔部分(詳用人費用彙計表第347頁)。
				年	1	9,616,464	9,616,464	9,616,464		
				年	1	6,068,604	6,068,604	6,068,604		
				年	1	6,374,436	6,374,436	6,374,436		
80,952	149,800	5401183	傷病醫藥費				141,050	141,050		
				人	164	350	57,400	57,400		
				人	239	350	83,650	83,650		
114,476	149,800	5401186	體育活動費				141,050	141,050		
				人、年	164x1	350	57,400	57,400		分類人員文康活動費，每人編列350元。
				人、年	239x1	350	83,650	83,650		評價人員文康活動費，每人編列350元。

臺北大眾捷運股份有限公司

運輸費用明細表

工務處

中華民國106年度

單位：新臺幣元

前年度 決算數	上年度 預算數	科 目		單位	數量	單價	本年度預算數			說 明
		編 號	名 稱				合 計	費用性質分析		
								固 定	變 動	
11,635,923	3,937,600	5401189	其他福利費	人	164	8,000	3,707,600	3,707,600		分類人員休假補助費。
				人	239	8,000	1,312,000	1,312,000		評價人員休假補助費。
				人、天	164x2	600	1,912,000	1,912,000		鼓勵分類人員休假補助費。
				人、天	239x2	600	196,800	196,800		鼓勵評價人員休假補助費。
171,327,483	127,625,474	54012	服務費用				125,680,889	125,584,999	95,890	
700,352	872,920	540122	郵電費				742,840	742,840		較上年度預算數872,920元，減少130,080元。
1,127	1,600	5401221	郵費	年	1	1,600	1,600	1,600		公文郵寄郵費。
699,225	871,320	5401222	電話費				741,240	741,240		
				部、月	5x12	1,350	81,000	81,000		行動電話費。
				部、月	9x12	1,200	129,600	129,600		專線電話費。
				部、月	66x12	670	530,640	530,640		緊急搶修人員行動電話費。

臺北大眾捷運股份有限公司

10801-59

運輸費用明細表

工務處

中華民國106年度

單位：新臺幣元

前年度 決算數	上年度 預算數	科 目		單位	數量	單價	本年度預算數			說 明
		編 號	名 稱				合 計	費用性質分析		
								固定	變動	
244,081	75,890	540123	旅運費				75,890		75,890	較上年度預算數75,890元，無增減。
52,668	29,450	5401231	臺澎金馬地區旅費	人、天	1x19	1,550	29,450		29,450	業務需要出差旅費。
191,413	46,440	5401239	其他	人次	1,548	30	46,440		46,440	員工外勤交通費。
441,349	456,750	540124	印刷裝訂與廣告費				443,040	443,040		較上年度預算數456,750元，減少13,710元。
441,349	456,750	5401241	印刷及裝訂費				443,040	443,040		
				臺、月、張	5x12x6,800	0.7	285,600	285,600		影印機使用費。
				年	1	157,440	157,440	157,440		勞安相關標語及各類維修文件印製費。
115,850,500	74,271,860	540125	修理保養與保固費				77,711,154	77,711,154		較上年度預算數74,271,860元，增加3,439,294元。
111,184,244	69,153,240	5401252	一般房屋修護費				72,621,000	72,621,000		
				年	1	33,350,000	33,350,000	33,350,000		各線土建裝修維護費。
				年	1	39,271,000	39,271,000	39,271,000		各線滲漏水改善、零星油漆、車站裝修石材修護、廁所設施修繕、各場站鐵

臺北大眾捷運股份有限公司

運輸費用明細表

工務處

中華民國106年度

單位：新臺幣元

前年度 決算數	上年度 預算數	科 目		單位	數量	單價	本年度預算數			說 明
		編 號	名 稱				合 計	費用性質分析		
								固定	變動	
3,582,061	3,899,000	5401255	機械及設備修護費	年	1	839,000	3,851,000	3,851,000	捲門及防洪門維修費、混凝土基座修補工作等。	
				年	1	2,388,000	2,388,000	2,388,000	廢水處理廠設備維護費。	
				年	1	442,000	442,000	442,000	機具叫修維護費。	
				年	1	182,000	182,000	182,000	高運量軌道電纜修復工作費。	
1,047,704	1,161,520	5401256	交通及運輸設備修護費	年	1	1,186,954	1,186,954	1,186,954	軌道維修車車體塗裝工作費。	
36,491	58,100	5401257	什項設備修護費	年	1	52,200	52,200	52,200	車輛修護費(詳車輛明細表第355-360頁)。	
178,034	204,054	540126	保險費	年	1	197,965	197,965	197,965	其他什項設備修護費用。	
53,256	47,500	5401263	機械及設備保險費	年	1	41,400	41,400	41,400	較上年度預算數204,054元，減少6,089元。	
124,778	156,554	5401264	交通及運輸設備保險費	年	1	156,565	156,565	156,565	機電設施設備火險。	
47,977,463	45,757,000	540127	棧儲、包裝、代理及加工費				41,223,000	41,223,000	車輛保險費(詳車輛明細表第355-360頁)。	
									較上年度預算數45,757,000元，減少	

臺北大眾捷運股份有限公司

10801-61

運輸費用明細表

工務處

中華民國106年度

單位：新臺幣元

前年度 決算數	上年度 預算數	科 目		單位	數量	單價	本年度預算數			說 明
		編 號	名 稱				合 計	費用性質分析		
								固定	變動	
47,977,463	45,757,000	5401279	外包費				41,223,000	41,223,000		4,534,000元。
				年	1	22,222,000	22,222,000	22,222,000		各線景觀植栽維護及線形公園清潔費。
				年	1	558,000	558,000	558,000		捷運廢棄物委託清運費。
				年	1	329,000	329,000	329,000		捷運高運量系統化糞池抽肥費。
				年	1	10,870,000	10,870,000	10,870,000		配合軌道大型車輛作業勞務費。
				年	1	7,244,000	7,244,000	7,244,000		常年大夜技術人員維修工作外包費。
5,935,704	5,987,000	540128	專業服務費				5,287,000	5,267,000	20,000	較上年度預算數5,987,000元，減少700,000元。
4,000	20,000	5401283	工程及管理諮詢服務費	人次	10	2,000	20,000		20,000	專家學者出席費。
4,499,978	4,544,000	5401286	委託檢驗試驗費				5,267,000	5,267,000		
				年	1	223,000	223,000	223,000		各線機廠廢水廠水質分析及溶出物分析費。
				年	1	755,000	755,000	755,000		建築物公共安全檢查簽證費。

臺北大眾捷運股份有限公司

運輸費用明細表

工務處

中華民國106年度

單位：新臺幣元

前年度 決算數	上年度 預算數	科 目		單位	數量	單價	本年度預算數			說 明
		編 號	名 稱				合 計	費用性質分析		
								固 定	變 動	
				年	1	573,000	573,000	573,000		儀器校正檢驗費。
				年	1	2,263,000	2,263,000	2,263,000		軌道故障件及相關設備、 物料分析檢測費。
				年	1	200,000	200,000	200,000		工程品質檢驗費。
				年	1	1,253,000	1,253,000	1,253,000		捷運系統全線定期測量作 業。
1,431,726	1,423,000	5401289	保警及保全費用							
66,871,046	86,858,672	54013	材料及用品費				85,041,866	85,041,866		
63,322,810	81,216,812	540131	使用材料費				79,786,666	79,786,666		較上年度預算數 81,216,812元，減少 1,430,146元。
62,107,955	79,857,950	5401312	物料	年	1	78,489,000	78,489,000	78,489,000		土建、軌道等系統之預防 檢修及故障排除所需之一 般用料及專屬用料費。
1,094,827	1,220,262	5401314	油脂				1,103,966	1,103,966		
				輛、月、公升	4x12x181	19.5	169,416	169,416		車輛油料費(詳車輛明細 表第355-360頁)。
				輛、月、公升	25x12x132	23.6	934,550	934,550		車輛油料費(詳車輛明細 表第355-360頁)。

臺北大眾捷運股份有限公司

10801-63

運輸費用明細表

工務處

中華民國106年度

單位：新臺幣元

前年度 決算數	上年度 預算數	科 目		單位	數量	單價	本年度預算數			說 明
		編 號	名 稱				合 計	費用性質分析		
								固 定	變 動	
120,028	138,600	5401316	設備零件				193,700	193,700		
				張	10	1,400	14,000	14,000		迴轉椅。
				臺	14	3,000	42,000	42,000		數位相機。
				臺	8	4,000	32,000	32,000		手推車(載重200公斤)。
				張	7	1,400	9,800	9,800		會議椅。
				臺	4	7,000	28,000	28,000		傳真機。
				臺	4	9,900	39,600	39,600		碎紙機。
				個	2	2,000	4,000	4,000		桌邊櫃。
				臺	2	7,800	15,600	15,600		護貝機。
				架	3	2,900	8,700	8,700		工業立扇。
3,548,236	5,641,860	540132	用品消耗				5,255,200	5,255,200		較上年度預算數5,641,860元，減少386,660元。
567,109	989,640	5401321	辦公(事務)用品				851,880	851,880		

臺北大眾捷運股份有限公司

運輸費用明細表

工務處

中華民國106年度

單位：新臺幣元

前年度 決算數	上年度 預算數	科 目		單位	數量	單價	本年度預算數			說 明
		編 號	名 稱				合 計	費用性質分析		
								固 定	變 動	
8,445	4,550	5401322	報章什誌	人、月	164x12	360	708,480	708,480		分類人員164人，按每人每月360元編列。
				人、月	239x12	50	143,400	143,400		評價人員239人，按每人每月50元編列。
				年	1	4,550	4,550	4,550		專業書籍。
1,325,248	2,432,250	5401325	服裝				2,082,550	2,082,550		
				人、套	372x1	2,250	837,000	837,000		現職人員冬季工作服。
				人、套	12x1	2,250	27,000	27,000		現職外包人員冬季工作服。
				人、套	139x1	1,300	180,700	180,700		軌道維修人員增配夏季工作服。
				人、套	139x1	2,250	312,750	312,750		軌道維修人員增配冬季工作服。
				人、套	12x1	1,300	15,600	15,600		現職外包人員增配夏季工作服。
				人、套	12x1	2,250	27,000	27,000		現職外包人員增配冬季工作服。
				人、套	12x1	1,300	15,600	15,600		現職外包人員夏季工作服。
				人、件	47x1	3,900	183,300	183,300		防寒大衣。

臺北大眾捷運股份有限公司

10801-65

運輸費用明細表

工務處

中華民國106年度

單位：新臺幣元

前年度 決算數	上年度 預算數	科 目		單 位	數 量	單 價	本年度預算數			說 明
		編 號	名 稱				合 計	費用性質分析		
								固 定	變 動	
1,647,434	2,215,420	5401329	其他	人、套	372x1	1,300	483,600	483,600		現職人員夏季工作服。
				件	77	250	19,250	19,250		反光背心。
				頂	77	400	30,800	30,800		安全帽(工程用)。
				雙	535	1,000	535,000	535,000		安全鞋(維修用)。
				雙	20	1,000	20,000	20,000		防護手套(2.5KV絕緣用)。
				個	7,200	20	144,000	144,000		防塵口罩(N95)。
				個	15	450	6,750	6,750		防毒面具(半面式)。
				組	600	250	150,000	150,000		濾毒罐。
				雙	150	200	30,000	30,000		防護手套(化學防護用)。
				捲	16	370	5,920	5,920		警示帶(管制區用)。
				副	30	250	7,500	7,500		防護眼鏡(防塵用)。
							2,316,220	2,316,220		

臺北大眾捷運股份有限公司

運輸費用明細表

工務處

中華民國106年度

單位：新臺幣元

前年度 決算數	上年度 預算數	科 目		單位	數量	單價	本年度預算數			說 明
		編 號	名 稱				合 計	費用性質分析		
								固 定	變 動	
				個	11	700	7,700	7,700		防音耳罩(頸後式)。
				組	39	900	35,100	35,100		頭燈組。
				年	1	150,000	150,000	150,000		國家標準(CNS)網路服務系統全套線上多人使用版本。
				年	1	610,000	610,000	610,000		一般維修及緊急搶修之消耗品。
				支	52	700	36,400	36,400		手提乾粉滅火器(蓄壓式ABC-20型)。
				件	15	1,000	15,000	15,000		護腰帶。
				件	1,040	70	72,800	72,800		防塵衣。
				片	1,800	20	36,000	36,000		濾棉。
				雙	18	1,000	18,000	18,000		膠鞋(化學防護用)。
				雙	30	400	12,000	12,000		防護手套(切割用)。
				個	30	500	15,000	15,000		防護面罩(電焊用)。
				雙	30	300	9,000	9,000		防護手袖(焊接用)。

臺北大眾捷運股份有限公司

10801-67

運輸費用明細表

工務處

中華民國106年度

單位：新臺幣元

前年度 決算數	上年度 預算數	科 目		單位	數量	單價	本年度預算數			說 明
		編 號	名 稱				合 計	費用性質分析		
								固 定	變 動	
				件	30	500	15,000	15,000		防護圍裙(焊接用)。
				雙	30	300	9,000	9,000		防護手套(焊接用)。
				條	48	2,500	120,000	120,000		安全帶(背負式)。
				個	60	900	54,000	54,000		紅閃燈。
				組	32	2,200	70,400	70,400		頭燈組(防水型)。
				件	121	600	72,600	72,600		雨衣。
				支	5	1,800	9,000	9,000		手提乾粉滅火器(車用加壓ABC-10型)。
94,190	130,000	54014	租金與利息				130,000		130,000	
94,190	130,000	540144	交通及運輸設備租金				130,000		130,000	較上年度預算數130,000元，無增減。
94,190	130,000	5401442	車租	年	1	130,000	130,000		130,000	業務需要租用大型車輛費用。
47,569,816	45,054,585	54015	折舊、折耗及攤銷				46,192,138	46,192,138		
18,804	18,804	540151	房屋折舊				18,804	18,804		較上年度預算數18,804元，無增減。

臺北大眾捷運股份有限公司

運輸費用明細表

工務處

中華民國106年度

單位：新臺幣元

前年度 決算數	上年度 預算數	科 目		單位	數量	單價	本年度預算數			說 明
		編 號	名 稱				合 計	費用性質分析		
								固 定	變 動	
18,804	18,804	5401511	一般房屋折舊	年	1	18,804	18,804	18,804		一般房屋折舊。
4,748,635	3,695,040	540152	機械及設備折舊				3,029,830	3,029,830		較上年度預算數3,695,040元，減少665,210元。
4,748,635	3,695,040	5401521	機械及設備折舊	年	1	3,029,830	3,029,830	3,029,830		機械及設備折舊。
4,414,012	3,935,524	540153	交通及運輸設備折舊				2,512,221	2,512,221		較上年度預算數3,935,524元，減少1,423,303元。
4,414,012	3,935,524	5401531	交通及運輸設備折舊	年	1	2,512,221	2,512,221	2,512,221		交通及運輸設備折舊。
1,413,947	1,243,879	540154	什項設備折舊				1,118,390	1,118,390		較上年度預算數1,243,879元，減少125,489元。
1,413,947	1,243,879	5401541	什項設備折舊	年	1	1,118,390	1,118,390	1,118,390		什項設備折舊。
36,974,418	36,161,338	540155	租賃資產及租賃權益改良折舊				39,512,893	39,512,893		較上年度預算數36,161,338元，增加3,351,555元。
36,974,418	36,161,338	5401552	租賃權益改良折舊	年	1	39,512,893	39,512,893	39,512,893		租賃權益改良折舊。
412,535	410,068	54016	稅捐與規費				410,668	410,668		
177,514	178,900	540165	消費與行為稅				178,900	178,900		較上年度預算數178,900元，無增減。
177,514	178,900	5401659	使用牌照稅	年	1	178,900	178,900	178,900		車輛牌照稅(詳車輛明細

臺北大眾捷運股份有限公司

10801-69

運輸費用明細表

工務處

中華民國106年度

單位：新臺幣元

前年度 決算數	上年度 預算數	科 目		單位	數量	單價	本年度預算數			說 明
		編 號	名 稱				合 計	費用性質分析		
								固定	變動	
235,021	231,168	540168	規費				231,768	231,768		表第355-360頁)。 較上年度預算數231,168元，增加600元。 車輛燃料使用費(詳車輛明細表第355-360頁)。 車輛檢驗及行照費(詳車輛明細表第355-360頁)。
208,177	208,968	5401683	汽車燃料使用費	年	1	208,968	208,968	208,968		
26,844	22,200	5401689	其他	年	1	22,800	22,800	22,800		

臺北大眾捷運股份有限公司

運輸費用明細表

系統處

中華民國106年度

單位：新臺幣元

前年度 決算數	上年度 預算數	科 目		單位	數量	單價	本年度預算數			說 明
		編 號	名 稱				合 計	費用性質分析		
								固 定	變 動	
5,647,114,175	4,907,622,662		合 計				5,287,513,214	4,739,321,432	548,191,782	
560,352,915	653,949,592	54011	用人費用				692,424,402	609,959,396	82,465,006	
330,527,852	418,942,212	540111	正式員額薪資				427,652,436	427,652,436		較上年度預算數 418,942,212元，增加 8,710,224元。
141,484,796	186,388,236	5401113	職員薪金	年	1	186,516,552	186,516,552	186,516,552		分類人員237人(詳用人費 用彙計表第346頁)。
189,043,056	232,553,976	5401114	工員工資	年	1	241,135,884	241,135,884	241,135,884		評價人員431人(詳用人費 用彙計表第346頁)。
20,018,208	30,192,760	540113	超時工作報酬				39,087,050	27,897,450	11,189,600	較上年度預算數 30,192,760元，增加 8,894,290元。
9,573,301	15,750,400	5401131	加班誤餐費				16,628,600	5,439,000	11,189,600	
				人、小時	211x108	250	5,697,000		5,697,000	分類人員加班費。
				人、小時	385x108	130	5,405,400		5,405,400	評價人員加班費。
				人次	455	80	36,400		36,400	分類人員外勤誤餐費。
				人次	635	80	50,800		50,800	評價人員外勤誤餐費。

臺北大眾捷運股份有限公司

10801-71

運輸費用明細表

系統處

中華民國106年度

單位：新臺幣元

前年度 決算數	上年度 預算數	科 目		單位	數量	單價	本年度預算數			說 明
		編 號	名 稱				合 計	費用性質分析		
								固 定	變 動	
10,444,907	14,442,360	5401132	值班誤餐費	人、天	97x15	1,800	2,619,000	2,619,000		分類人員不休假加班費。
				人、天	188x15	1,000	2,820,000	2,820,000		評價人員不休假加班費。
				人、天	74x365	120	3,241,200	3,241,200		評價人員輪班夜點費(小 夜班23:00以後(含)下班者)
				人、天	75x365	300	8,212,500	8,212,500		評價人員輪班夜點費(大 夜班)。
				人、天	67x365	450	11,004,750	11,004,750		評價人員輪班夜點費(常 年大夜班)。
129,708,390	125,682,664	540115	獎金				142,550,812	71,275,406	71,275,406	較上年度預算數 125,682,664元，增加 16,868,148元。
69,793,745	55,858,962	5401151	績效獎金				71,275,406		71,275,406	
30,863,391	34,911,851	5401152	考核獎金	月	2	15,543,046	31,086,092		31,086,092	分類人員績效獎金(詳用 人費用彙計表第346頁)。
				月	2	20,094,657	40,189,314		40,189,314	評價人員績效獎金(詳用 人費用彙計表第346頁)。
						35,637,703	35,637,703		35,637,703	

臺北大眾捷運股份有限公司

運輸費用明細表

系統處

中華民國106年度

單位：新臺幣元

前年度 決算數	上年度 預算數	科 目		單位	數量	單價	本年度預算數			說 明
		編 號	名 稱				合 計	費用性質分析		
								固定	變動	
29,051,254	34,911,851	5401159	其他獎金	月	1	15,543,046	15,543,046	15,543,046	分類人員考核獎金(詳用人費用彙計表第346頁)。 評價人員考核獎金(詳用人費用彙計表第346頁)。	
				月	1	20,094,657	20,094,657	20,094,657		
						35,637,703	35,637,703	35,637,703		
26,575,461	28,195,428	540116	退休及卹償金	月	1	15,543,046	15,543,046	15,543,046	分類人員年終獎金(詳用人費用彙計表第346頁)。 評價人員年終獎金(詳用人費用彙計表第346頁)。 較上年度預算數 28,195,428元，增加 1,227,432元。	
				月	1	20,094,657	20,094,657	20,094,657		
						29,422,860	29,422,860	29,422,860		
11,998,012	12,543,792	5401161	職員退休及離職金	年	1	12,832,332	12,832,332	12,832,332	分類人員勞工退休準備金(詳用人費用彙計表第347頁)。	
14,577,449	15,651,636	5401162	工員退休及離職金	年	1	16,590,528	16,590,528	16,590,528	評價人員勞工退休準備金(詳用人費用彙計表第347頁)。	
53,523,004	50,936,528	540118	福利費				53,711,244	53,711,244	較上年度預算數 50,936,528元，增加 2,774,716元。	
37,242,421	44,928,228	5401181	分擔員工保險費				47,098,044	47,098,044		

臺北大眾捷運股份有限公司

10801-73

運輸費用明細表

系統處

中華民國106年度

單位：新臺幣元

前年度 決算數	上年度 預算數	科 目		單位	數量	單價	本年度預算數			說 明
		編 號	名 稱				合 計	費用性質分析		
								固定	變動	
		5401183	傷病醫藥費	年	1	9,902,340	9,902,340	9,902,340		分類人員勞保費雇主負擔部分(詳用人費用彙計表第347頁)。 評價人員勞保費雇主負擔部分(詳用人費用彙計表第347頁)。 分類人員健保費雇主負擔部分(詳用人費用彙計表第347頁)。 評價人員健保費雇主負擔部分(詳用人費用彙計表第347頁)。
				年	1	17,232,228	17,232,228	17,232,228		
				年	1	8,695,560	8,695,560	8,695,560		
				年	1	11,267,916	11,267,916	11,267,916		
211,291	229,950						233,800	233,800		
		5401186	體育活動費	人	237	350	82,950	82,950		分類人員傷病醫藥費，每人編列350元。 評價人員傷病醫藥費，每人編列350元。 分類人員文康活動費，每人編列350元。 評價人員文康活動費，每人編列350元。
				人	431	350	150,850	150,850		
				人、年	237x1	350	82,950	82,950		
				人、年	431x1	350	150,850	150,850		
152,889	229,950						233,800	233,800		

臺北大眾捷運股份有限公司

運輸費用明細表

系統處

中華民國106年度

單位：新臺幣元

前年度 決算數	上年度 預算數	科 目		單位	數量	單價	本年度預算數			說 明
		編 號	名 稱				合 計	費用性質分析		
								固 定	變 動	
15,916,403	5,548,400	5401189	其他福利費	人	237	8,000	6,145,600	6,145,600		分類人員休假補助費。
				人	431	8,000	1,896,000	1,896,000		評價人員休假補助費。
				人、天	237x2	600	3,448,000	3,448,000		鼓勵分類人員休假補助費。
				人、天	431x2	600	284,400	284,400		鼓勵評價人員休假補助費。
172,864,424	217,071,207	54012	服務費用				195,693,574	195,616,774	76,800	
3,684,561	4,425,920	540122	郵電費				4,329,580	4,329,580		較上年度預算數4,425,920元，減少96,340元。
1,254	2,780	5401221	郵費	年	1	2,300	2,300	2,300		公文郵寄郵費。
1,091,085	1,559,520	5401222	電話費				1,463,280	1,463,280		
				部、月	7x12	1,350	113,400	113,400		行動電話費。
				部、月	34x12	1,200	489,600	489,600		專線電話費。
				部、月	107x12	670	860,280	860,280		緊急搶修人員行動電話費。

臺北大眾捷運股份有限公司

10801-75

運輸費用明細表

系統處

中華民國106年度

單位：新臺幣元

前年度 決算數	上年度 預算數	科 目		單位	數量	單價	本年度預算數			說 明
		編 號	名 稱				合 計	費用性質分析		
								固 定	變 動	
2,592,222	2,863,620	5401224	數據通信費	年	1	2,864,000	2,864,000	2,864,000		數據專線費。
182,552	306,170	540123	旅運費				295,120	270,320	24,800	較上年度預算數306,170元，減少11,050元。
12,332	29,450	5401231	臺澎金馬地區旅費	人、天	1x16	1,550	24,800		24,800	業務需要出差旅費。
170,220	276,720	5401239	其他				270,320	270,320		
				年	1	97,400	97,400	97,400		處理緊急事故交通費。
				人次	1,764	30	52,920	52,920		員工外勤交通費。
				年	1	120,000	120,000	120,000		下班時間逾24:00交通補助費。
412,646	871,500	540124	印刷裝訂與廣告費				778,118	778,118		較上年度預算數871,500元，減少93,382元。
412,646	871,500	5401241	印刷及裝訂費				778,118	778,118		
				臺、月、張	9x12x3,230	0.7	244,188	244,188		影印機使用費。
				年	1	533,930	533,930	533,930		勞安相關標語及各類維修文件印製費。
145,176,694	185,500,440	540125	修理保養與保固費				170,165,473	170,165,473		較上年度預算數185,500,440元，減少

臺北大眾捷運股份有限公司

運輸費用明細表

系統處

中華民國106年度

單位：新臺幣元

前年度 決算數	上年度 預算數	科 目		單位	數量	單價	本年度預算數			說 明
		編 號	名 稱				合 計	費用性質分析		
								固定	變動	
853,513	353,190	5401252	一般房屋修護費	年	1	172,000	297,000	297,000	15,334,967元。	
				年	1	125,000	172,000	172,000	捷運各線滲漏水改善、搶修費。	
				年	1	125,000	125,000	125,000	機房地坪整修工作。	
143,781,920	183,930,150	5401255	機械及設備修護費	年	1	8,795,000	168,641,000	168,641,000	通訊系統設備修護費。	
				年	1	160,000	8,795,000	8,795,000	風向、風速資料監測系統拆裝測試校正調整修護費。	
				年	1	544,000	160,000	160,000	通訊設備緊急修護費。	
				年	1	2,570,000	544,000	544,000	號誌系統設備修護費。	
				年	1	627,000	2,570,000	2,570,000	號誌設備緊急修護費。	
				年	1	138,372,000	627,000	627,000	電扶梯設備維護費。	
				年	1	780,000	138,372,000	138,372,000	電扶梯設備緊急搶修費。	

臺北大眾捷運股份有限公司

10801-77

運輸費用明細表

系統處

中華民國106年度

單位：新臺幣元

前年度 決算數	上年度 預算數	科 目		單位	數量	單價	本年度預算數			說 明
		編 號	名 稱				合 計	費用性質分析		
								固 定	變 動	
				年	1	16,793,000	16,793,000	16,793,000		文湖線機電設備修護費。
511,637	1,153,840	5401256	交通及運輸設備修護費	年	1	1,165,473	1,165,473	1,165,473		車輛修護費(詳車輛明細表第355-360頁)。
29,624	63,260	5401257	什項設備修護費	年	1	62,000	62,000	62,000		其他什項設備修護費。
1,232,918	1,286,747	540126	保險費				1,188,996	1,188,996		較上年度預算數1,286,747元，減少97,751元。
1,127,139	1,146,400	5401263	機械及設備保險費	年	1	1,051,500	1,051,500	1,051,500		機電設施設備火險。
105,779	140,347	5401264	交通及運輸設備保險費	年	1	137,496	137,496	137,496		車輛保險費(詳車輛明細表第355-360頁)。
12,254,400	12,468,470	540127	棧儲、包裝、代理及加工費				10,922,287	10,922,287		較上年度預算數12,468,470元，減少1,546,183元。
12,254,400	12,468,470	5401279	外包費				10,922,287	10,922,287		
				年	1	4,331,287	4,331,287	4,331,287		技術人員維修工作外包費。
				年	1	256,000	256,000	256,000		辦公室清潔費。
				年	1	6,335,000	6,335,000	6,335,000		機廠廠區清潔費。
9,920,653	12,211,960	540128	專業服務費				8,014,000	7,962,000	52,000	較上年度預算數

臺北大眾捷運股份有限公司

運輸費用明細表

系統處

中華民國106年度

單位：新臺幣元

前年度 決算數	上年度 預算數	科 目		單位	數量	單價	本年度預算數			說 明
		編 號	名 稱				合 計	費用性質分析		
								固定	變動	
26,000	52,000	5401283	工程及管理諮詢服務費	人次	26	2,000	52,000		52,000	12,211,960元，減少4,197,960元。 專家學者出席費。
2,740,733	4,299,660	5401286	委託檢驗試驗費	年	1	417,000	1,674,000	1,674,000		儀器校正檢驗費。
				年	1	150,000	150,000	150,000		設備故障委外檢驗費。
				年	1	22,000	22,000	22,000		勞安絕緣防護具檢驗費。
				年	1	984,000	984,000	984,000		文湖線轉轍器及導電軌非破壞檢測費。
				年	1	101,000	101,000	101,000		風速儀設備委外檢測費。
7,153,920	7,860,300	5401289	保警及保全費用	年	1	6,288,000	6,288,000	6,288,000		木柵及內湖機廠廠區保全費。
95,396,377	119,965,395	54013	材料及用品費				117,520,637	117,520,637		
91,474,986	112,971,685	540131	使用材料費				110,712,947	110,712,947		較上年度預算數112,971,685元，減少2,258,738元。
90,435,717	111,847,950	5401312	物料	年	1	109,740,000	109,740,000	109,740,000		電梯、號誌、通訊等系統

臺北大眾捷運股份有限公司

10801-79

運輸費用明細表

系統處

中華民國106年度

單位：新臺幣元

前年度 決算數	上年度 預算數	科 目		單位	數量	單價	本年度預算數			說 明
		編 號	名 稱				合 計	費用性質分析		
								固 定	變 動	
871,131	1,074,135	5401314	油脂	輛、月、公升	1x12x24	23.6	941,347	941,347	之預防檢修及故障排除所需之一般用料及專屬用料費。	
				輛、月、公升	25x12x132	23.6	6,797	6,797	車輛油料費(詳車輛明細表第355-360頁)。	
				輛、月、公升	25x12x132	23.6	934,550	934,550	車輛油料費(詳車輛明細表第355-360頁)。	
168,138	49,600	5401316	設備零件				31,600	31,600		
				張	19	1,400	26,600	26,600	迴轉椅。	
				個	1	2,000	2,000	2,000	桌邊櫃。	
				臺	1	3,000	3,000	3,000	數位相機。	
3,921,391	6,993,710	540132	用品消耗				6,807,690	6,807,690	較上年度預算數6,993,710元，減少186,020元。	
512,813	1,275,840	5401321	辦公(事務)用品				1,282,440	1,282,440		
				人、月	237x12	360	1,023,840	1,023,840	分類人員237人，按每人每月360元編列。	
				人、月	431x12	50	258,600	258,600	評價人員431人，按每人	

臺北大眾捷運股份有限公司

運輸費用明細表

系統處

中華民國106年度

單位：新臺幣元

前年度 決算數	上年度 預算數	科 目		單位	數量	單價	本年度預算數			說 明
		編 號	名 稱				合 計	費用性質分析		
								固定	變動	
5,850		5401322	報章什誌							每月50元編列。
1,967,009	3,527,150	5401325	服裝				3,500,300	3,500,300		
				人、套	658x1	1,300	855,400	855,400		現職人員夏季工作服。
				人、套	658x1	2,250	1,480,500	1,480,500		現職人員冬季工作服。
				人、套	6x1	1,300	7,800	7,800		外包人員夏季工作服。
				人、套	6x1	2,250	13,500	13,500		外包人員冬季工作服。
				人、套	304x1	1,300	395,200	395,200		維修人員增配夏季工作服。
				人、套	304x1	2,250	684,000	684,000		維修人員增配冬季工作服。
				人、套	9x2	1,300	23,400	23,400		新進人員夏季工作服。
				人、套	9x2	2,250	40,500	40,500		新進人員冬季工作服。
1,435,719	2,190,720	5401329	其他				2,024,950	2,024,950		

臺北大眾捷運股份有限公司

10801-81

運輸費用明細表

系統處

中華民國106年度

單位：新臺幣元

前年度 決算數	上年度 預算數	科 目		單位	數量	單價	本年度預算數			說 明
		編 號	名 稱				合 計	費用性質分析		
								固 定	變 動	
				支	27	700	18,900	18,900		手提乾粉滅火器(蓄壓式ABC-20型)。
				頂	85	400	34,000	34,000		安全帽(工程用)。
				個	11,560	5	57,800	57,800		防塵口罩(平面式)。
				雙	903	1,000	903,000	903,000		安全鞋(維修用)。
				年	1	869,000	869,000	869,000		支應緊急事故、演練、支援活動及機電設備預防保養及故障檢修等所需之消耗性物品。
				組	70	900	63,000	63,000		頭燈組。
				人	7	2,310	16,170	16,170		升降機裝修技術士考照費用。
				張	1	2,200	2,200	2,200		非破壞檢測換證費。
				臺	2	5,940	11,880	11,880		有線電視視訊費。
				支	15	1,300	19,500	19,500		手提乾粉滅火器(車用加壓ABC-5型)。
				件	118	250	29,500	29,500		反光背心。

臺北大眾捷運股份有限公司

運輸費用明細表

系統處

中華民國106年度

單位：新臺幣元

前年度 決算數	上年度 預算數	科 目		單位	數量	單價	本年度預算數			說 明
		編 號	名 稱				合 計	費用性質分析		
								固 定	變 動	
4,733,524,194	3,840,789,222	54014	租金與利息				4,215,715,256	3,750,065,280	465,649,976	
4,733,471,237	3,840,693,222	540143	機器租金				4,215,649,976	3,750,000,000	465,649,976	較上年度預算數 3,840,693,222元，增加 374,956,754元。 以租金名義提撥，供捷運 系統設備重置之用，另加 計捷運營業收入(不含貓 空纜車、臺北小巨蛋、兒 童新樂園及地下街)2%及 營業利益50%之租金，惟 其合計數以不超過捷運營 業收入4%為限，繳入「 臺北市臺北都會區捷運固 定資產重置基金」。 較上年度預算數96,000元 ，減少30,720元。 文湖線防災專線租金。
4,733,471,237	3,840,693,222	5401432	機械及設備租金	年	1	4,215,649,976	4,215,649,976	3,750,000,000	465,649,976	
52,957	96,000	540144	交通及運輸設備租金				65,280	65,280		
52,957	96,000	5401443	電信設備租金	部、月	8x12	680	65,280	65,280		
79,958,439	70,552,176	54015	折舊、折耗及攤銷				60,593,585	60,593,585		
22,075,967	19,344,599	540152	機械及設備折舊				16,069,591	16,069,591		較上年度預算數 19,344,599元，減少 3,275,008元。

臺北大眾捷運股份有限公司

10801-83

運輸費用明細表

系統處

中華民國106年度

單位：新臺幣元

前年度 決算數	上年度 預算數	科 目		單位	數量	單價	本年度預算數			說 明
		編 號	名 稱				合 計	費用性質分析		
								固 定	變 動	
22,075,967	19,344,599	5401521	機械及設備折舊	年	1	16,069,591	16,069,591	16,069,591		機械及設備折舊。
15,580,354	13,481,508	540153	交通及運輸設備折舊				10,871,913	10,871,913		較上年度預算數 13,481,508元，減少 2,609,595元。
15,580,354	13,481,508	5401531	交通及運輸設備折舊	年	1	10,871,913	10,871,913	10,871,913		交通及運輸設備折舊。
2,059,299	1,291,200	540154	什項設備折舊				839,456	839,456		較上年度預算數1,291,200 元，減少451,744元。
2,059,299	1,291,200	5401541	什項設備折舊	年	1	839,456	839,456	839,456		什項設備折舊。
40,242,819	36,434,869	540155	租賃資產及租賃權益改 良折舊				32,812,625	32,812,625		較上年度預算數 36,434,869元，減少 3,622,244元。
40,242,819	36,434,869	5401552	租賃權益改良折舊	年	1	32,812,625	32,812,625	32,812,625		租賃權益改良折舊。
4,810,734	5,079,070	54016	稅捐與規費				5,349,760	5,349,760		
257,768	268,660	540165	消費與行為稅				257,430	257,430		較上年度預算數268,660 元，減少11,230元。
257,768	268,660	5401659	使用牌照稅	年	1	257,430	257,430	257,430		車輛牌照稅(詳車輛明細 表第355-360頁)。
4,552,966	4,810,410	540168	規費				5,092,330	5,092,330		較上年度預算數4,810,410 元，增加281,920元。

臺北大眾捷運股份有限公司

運輸費用明細表

系統處

中華民國106年度

單位：新臺幣元

前年度 決算數	上年度 預算數	科 目		單位	數量	單價	本年度預算數			說 明
		編 號	名 稱				合 計	費用性質分析		
								固定	變動	
4,352,436	4,609,590	5401681	行政規費	年	1	4,895,890	4,895,890	4,895,890	專用無線電臺執照及頻率使用費。	
182,830	182,670	5401683	汽車燃料使用費	年	1	176,490	176,490	176,490	車輛燃料使用費(詳車輛明細表第355-360頁)。	
17,700	18,150	5401689	其他	年	1	19,950	19,950	19,950	車輛檢驗及行照費(詳車輛明細表第355-360頁)。	
60,000	60,000	54017	會費、捐助與分攤				60,000	60,000		
60,000	60,000	540171	會費				60,000	60,000	較上年度預算數60,000元，無增減。	
60,000	60,000	5401713	職業團體會費	年	1	60,000	60,000	60,000	升降機安全協會會費。	
147,092	156,000	54019	其他				156,000	156,000		
147,092	156,000	540192	其他費用				156,000	156,000	較上年度預算數156,000元，無增減。	
147,092	156,000	5401929	其他	年	1	156,000	156,000	156,000	維修駐點之停車場管理費。	

臺北大眾捷運股份有限公司

10801-85

運輸費用明細表

行車處

中華民國106年度

單位：新臺幣元

前年度 決算數	上年度 預算數	科 目		單位	數量	單價	本年度預算數			說 明
		編 號	名 稱				合 計	費用性質分析		
								固 定	變 動	
1,794,821,247	1,839,618,668		合 計				1,908,013,099	1,181,345,865	726,667,234	
953,127,458	1,005,959,329	54011	用人費用				1,053,306,404	924,513,420	128,792,984	
538,210,402	637,267,524	540111	正式員額薪資				653,387,184	653,387,184		較上年度預算數 637,267,524元，增加 16,119,660元。
193,626,048	222,454,200	5401113	職員薪金	年	1	225,005,052	225,005,052	225,005,052		分類人員273人(詳用人費 用彙計表第346頁)。
344,584,354	414,813,324	5401114	工員工資	年	1	428,382,132	428,382,132	428,382,132		評價人員813人(詳用人費 用彙計表第346頁)。
69,416,054	53,859,660	540113	超時工作報酬				53,874,320	33,979,200	19,895,120	較上年度預算數 53,859,660元，增加14,660 元。
52,100,094	34,875,240	5401131	加班誤餐費				28,295,120	8,400,000	19,895,120	
				人、小時	273x108	250	7,371,000		7,371,000	分類人員加班費。
				人、小時	813x108	130	11,414,520		11,414,520	評價人員加班費。
				人次	13,870	80	1,109,600		1,109,600	評價人員外勤誤餐費。
				人、天	130x15	1,800	3,510,000	3,510,000		分類人員不休假加班費。

臺北大眾捷運股份有限公司

運輸費用明細表

行車處

中華民國106年度

單位：新臺幣元

前年度 決算數	上年度 預算數	科 目		單位	數量	單價	本年度預算數			說 明
		編 號	名 稱				合 計	費用性質分析		
								固 定	變 動	
17,315,960	18,984,420	5401132	值班誤餐費	人、天	326x15	1,000	4,890,000	4,890,000		評價人員不休假加班費。
				人、天	46x365	120	2,014,800	2,014,800		分類人員輪班夜點費(小夜班23:00以後(含)下班者)。
				人、天	36x365	300	3,942,000	3,942,000		分類人員輪班夜點費(大夜班)。
				人、天	102x365	300	11,169,000	11,169,000		評價人員輪班夜點費(大夜班)。
				人、天	193x365	120	8,453,400	8,453,400		評價人員輪班夜點費(小夜班23:00以後(含)下班者)。
211,742,511	191,180,257	540115	獎金				217,795,728	108,897,864	108,897,864	較上年度預算數 191,180,257元，增加 26,615,471元。
114,117,195	84,969,003	5401151	績效獎金				108,897,864		108,897,864	
				月	2	18,750,421	37,500,842		37,500,842	分類人員績效獎金(詳用人費用彙計表第346頁)。
				月	2	35,698,511	71,397,022		71,397,022	評價人員績效獎金(詳用人費用彙計表第346頁)。

臺北大眾捷運股份有限公司

10801-87

運輸費用明細表

行車處

中華民國106年度

單位：新臺幣元

前年度 決算數	上年度 預算數	科 目		單位	數量	單價	本年度預算數			說 明
		編 號	名 稱				合 計	費用性質分析		
								固 定	變 動	
49,954,582	53,105,627	5401152	考核獎金	月	1	18,750,421	54,448,932	54,448,932	分類人員考核獎金(詳用人費用彙計表第346頁)。 評價人員考核獎金(詳用人費用彙計表第346頁)。	
				月	1	35,698,511	35,698,511	35,698,511		
47,670,734	53,105,627	5401159	其他獎金	月	1	18,750,421	54,448,932	54,448,932	分類人員年終獎金(詳用人費用彙計表第346頁)。 評價人員年終獎金(詳用人費用彙計表第346頁)。	
				月	1	35,698,511	35,698,511	35,698,511		
41,860,876	42,892,440	540116	退休及卹償金				44,953,332	44,953,332	較上年度預算數 42,892,440元，增加 2,060,892元。	
15,946,022	14,971,368	5401161	職員退休及離職金	年	1	15,480,732	15,480,732	15,480,732		
25,914,854	27,921,072	5401162	工員退休及離職金	年	1	29,472,600	29,472,600	29,472,600	較上年度預算數 80,759,448元，增加 2,536,392元。	
91,897,615	80,759,448	540118	福利費				83,295,840	83,295,840		

臺北大眾捷運股份有限公司

運輸費用明細表

行車處

中華民國106年度

單位：新臺幣元

前年度 決算數	上年度 預算數	科 目		單位	數量	單價	本年度預算數			說 明
		編 號	名 稱				合 計	費用性質分析		
								固 定	變 動	
62,875,371	70,186,248	5401181	分擔員工保險費	年	1	11,458,140	72,544,440	72,544,440		分類人員勞保費雇主負擔部分(詳用人費用彙計表第347頁)。 評價人員勞保費雇主負擔部分(詳用人費用彙計表第347頁)。 分類人員健保費雇主負擔部分(詳用人費用彙計表第347頁)。 評價人員健保費雇主負擔部分(詳用人費用彙計表第347頁)。
				年	1	31,080,672	11,458,140	11,458,140		
				年	1	10,422,888	31,080,672	31,080,672		
				年	1	19,582,740	10,422,888	10,422,888		
356,000	373,800	5401183	傷病醫藥費	人	273	350	380,100	380,100		分類人員傷病醫藥費，每人編列350元。 評價人員傷病醫藥費，每人編列350元。
				人	813	350	95,550	95,550		
							284,550	284,550		
305,863	373,800	5401186	體育活動費	人、年	273x1	350	380,100	380,100		分類人員文康活動費，每人編列350元。

臺北大眾捷運股份有限公司

10801-89

運輸費用明細表

行車處

中華民國106年度

單位：新臺幣元

前年度 決算數	上年度 預算數	科 目		單位	數量	單價	本年度預算數			說 明
		編 號	名 稱				合 計	費用性質分析		
								固定	變動	
28,360,381	9,825,600	5401189	其他福利費	人、年	813x1	350	284,550	284,550		評價人員文康活動費，每人編列350元。
				人	273	8,000	2,184,000	2,184,000	分類人員休假補助費。	
				人	813	8,000	6,504,000	6,504,000	評價人員休假補助費。	
				人、天	273x2	600	327,600	327,600	鼓勵分類人員休假補助費。	
				人、天	813x2	600	975,600	975,600	鼓勵評價人員休假補助費。	
827,434,635	815,608,043	54012	服務費用				838,397,994	240,523,744	597,874,250	
744,601,289	731,101,930	540121	水電費				749,696,419	152,318,019	597,378,400	較上年度預算數731,101,930元，增加18,594,489元。
742,583,640	728,275,000	5401211	動力費	年	1	746,723,000	746,723,000	149,344,600	597,378,400	行車電費。
1,615,914	2,220,000	5401212	工作場所電費	年	1	2,220,000	2,220,000	2,220,000		交九行控公共區域電費。
401,735	606,930	5401214	工作場所水費	年	1	276,930	276,930	276,930		機廠工作場所水費。

臺北大眾捷運股份有限公司

運輸費用明細表

行車處

中華民國106年度

單位：新臺幣元

前年度 決算數	上年度 預算數	科 目		單位	數量	單價	本年度預算數			說 明
		編 號	名 稱				合 計	費用性質分析		
								固 定	變 動	
648,203	1,040,080	540122	郵電費	年	1	476,489	476,489	476,489		交九行控公共區域水費。
282	1,100	5401221	郵費	年	1	1,100	1,100	1,100		較上年度預算數1,040,080元，減少14,400元。
627,563	1,016,880	5401222	電話費							公文郵寄郵費。
				部、月	6x12	1,350	97,200	97,200		行動電話費。
				部、月	45x12	1,200	648,000	648,000		專線電話費。
				部、月	32x12	670	257,280	257,280		緊急搶修人員行動電話費。
20,358	22,100	5401224	數據通信費	年	1	22,100	22,100	22,100		防救災緊急通訊系統數據專線費。
4,397,322	4,639,350	540123	旅運費				4,639,350	4,143,500	495,850	較上年度預算數4,639,350元，無增減。
20,797	26,350	5401231	臺澎金馬地區旅費	人、天	1x17	1,550	26,350		26,350	業務需要出差旅費。
4,376,525	4,613,000	5401239	其他				4,613,000	4,143,500	469,500	
				年	1	4,143,500	4,143,500	4,143,500		下班時間逾 24:00交通補助費。

臺北大眾捷運股份有限公司

10801-91

運輸費用明細表

行車處

中華民國106年度

單位：新臺幣元

前年度 決算數	上年度 預算數	科 目		單位	數量	單價	本年度預算數			說 明
		編 號	名 稱				合 計	費用性質分析		
								固 定	變 動	
				年	1	469,500	469,500		469,500	處理緊急事故交通費。
429,755	541,160	540124	印刷裝訂與廣告費				525,190	525,190		較上年度預算數541,160元，減少15,970元。
424,320	532,160	5401241	印刷及裝訂費				516,190	516,190		
				臺、月、張	15x12x3,100	0.7	390,600	390,600		影印機使用費。
				年	1	45,590	45,590	45,590		運轉規章及工作說明書年度例行性修訂。
				年	1	80,000	80,000	80,000		各類簿冊、日誌及表單印製費。
5,435	9,000	5401246	業務宣導費	年	1	9,000	9,000	9,000		對捷運系統提供貢獻或建議人員獎勵禮品。
9,475,851	758,585	540125	修理保養與保固費				758,585	758,585		較上年度預算數758,585元，無增減。
509,211	584,600	5401252	一般房屋修護費				584,600	584,600		
				年	1	420,000	420,000	420,000		車班、車場工作場所修護費。
				年	1	164,600	164,600	164,600		交九行控大樓一般土建設備修護費。
8,857,324	67,000	5401255	機械及設備修護費				67,000	67,000		

臺北大眾捷運股份有限公司

運輸費用明細表

行車處

中華民國106年度

單位：新臺幣元

前年度 決算數	上年度 預算數	科 目		單位	數量	單價	本年度預算數			說 明
		編 號	名 稱				合 計	費用性質分析		
								固 定	變 動	
				年	1	35,000	35,000	35,000		車務各類機械設備修護費。
				年	1	32,000	32,000	32,000		交九行控大樓各類機械設備修護費。
2,419	3,240	5401256	交通及運輸設備修護費	年	1	3,240	3,240	3,240		車輛修護費(詳車輛明細表第355-360頁)。
106,897	103,745	5401257	什項設備修護費	年	1	103,745	103,745	103,745		傳真機、無線電手機、飲水機、冰箱等什項設備修護費。
2,518	2,348	540126	保險費				2,170	2,170		較上年度預算數2,348元，減少178元。
1,410	1,500	5401263	機械及設備保險費	年	1	1,300	1,300	1,300		設施設備火險。
1,108	848	5401264	交通及運輸設備保險費	年	1	870	870	870		車輛保險費(詳車輛明細表第355-360頁)。
64,215,826	74,438,390	540127	棧儲、包裝、代理及加工費				78,200,800	78,200,800		較上年度預算數74,438,390元，增加3,762,410元。
64,215,826	74,438,390	5401279	外包費				78,200,800	78,200,800		
				年	1	31,531,000	31,531,000	31,531,000		第一車務中心電聯車清潔費。
				年	1	22,290,000	22,290,000	22,290,000		第二車務中心電聯車清潔費。

臺北大眾捷運股份有限公司

10801-93

運輸費用明細表

行車處

中華民國106年度

單位：新臺幣元

前年度 決算數	上年度 預算數	科 目		單位	數量	單價	本年度預算數			說 明
		編 號	名 稱				合 計	費用性質分析		
								固 定	變 動	
				年	1	17,483,000	17,483,000	17,483,000		第三車務中心電聯車清潔費。
				年	1	2,527,000	2,527,000	2,527,000		交九行控大樓清潔費。
				件、次	299x1	200	59,800	59,800		防寒大衣送洗費。
				件	240	100	24,000	24,000		寢具送洗費。
3,663,871	3,086,200	540128	專業服務費	年	1	4,286,000	4,286,000	4,286,000		行控資訊助理勞務外包費用。
46,500	48,000	5401283	工程及管理諮詢服務費	年	1	48,000	48,000	48,000		較上年度預算數3,086,200元，增加463,600元。
730,265	264,200	5401286	委託檢驗試驗費	年	1		181,800	181,800		捷運系統預錄廣播錄製費。
				年	1	135,000	135,000	135,000		酒精測定器校正檢驗費。
				年	1	46,800	46,800	46,800		血壓計校正檢驗費。
2,887,106	2,774,000	5401289	保警及保全費用	年	1	3,320,000	3,320,000	3,320,000		交九行控大樓保全費。
9,996,506	14,260,531	54013	材料及用品費				12,892,372	12,892,372		

臺北大眾捷運股份有限公司

運輸費用明細表

行車處

中華民國106年度

單位：新臺幣元

前年度 決算數	上年度 預算數	科 目		單位	數量	單價	本年度預算數			說 明
		編 號	名 稱				合 計	費用性質分析		
								固 定	變 動	
752,801	1,094,051	540131	使用材料費				1,067,182	1,067,182	較上年度預算數1,094,051元，減少26,869元。 車輛油料費(詳車輛明細表第355-360頁)。 一般庶務設備零件。 系統手機電池。 較上年度預算數13,166,480元，減少1,341,290元。 分類人員273人，按每人每月360元編列。 評價人員813人，按每人每月50元編列。 現職人員夏季制服。	
2,055	4,351	5401314	油脂	輛、月、公升	1x12x13	23.6	3,682	3,682		
750,746	1,089,700	5401316	設備零件				1,063,500	1,063,500		
				年	1	118,500	118,500	118,500		
				顆	315	3,000	945,000	945,000		
9,243,705	13,166,480	540132	用品消耗				11,825,190	11,825,190		
567,806	1,656,360	5401321	辦公(事務)用品				1,667,160	1,667,160		
				人、月	273x12	360	1,179,360	1,179,360		
19,928		5401322	報章什誌	人、月	813x12	50	487,800	487,800		
2,621,190	4,617,400	5401325	服裝				4,375,800	4,375,800		
				人、套	1,066x1	1,300	1,385,800	1,385,800		

臺北大眾捷運股份有限公司

10801-95

運輸費用明細表

行車處

中華民國106年度

單位：新臺幣元

前年度 決算數	上年度 預算數	科 目		單位	數量	單價	本年度預算數			說 明	
		編 號	名 稱				合 計	費用性質分析			
								固 定	變 動		
6,034,781	6,892,720	5401329	其他	人、套	1,066x1	2,250	2,398,500	2,398,500		現職人員冬季制服。	
				人、套	8x1	1,300	10,400	10,400		外包人員夏季制服。	
				人、套	8x1	2,250	18,000	18,000		外包人員冬季制服。	
				人、件	143x1	3,900	557,700	557,700		防寒大衣。	
				人、件	9x2	300	5,400	5,400		捷運服務背心(服務人員)。	
								5,782,230	5,782,230		
				年	1	246,000	246,000	246,000		高運量模擬演練費。	
				年	1	320,000	320,000	320,000		配合大型活動雜支。	
				年	1	2,122,500	2,122,500	2,122,500		電聯車標誌更新。	
				年	1	100,000	100,000	100,000		機廠相關標誌更新。	
年	1	178,640	178,640	178,640		交九大樓植栽租約。					
年	1	335,560	335,560	335,560		車務一般庶務用品。					

臺北大眾捷運股份有限公司

運輸費用明細表

行車處

中華民國106年度

單位：新臺幣元

前年度 決算數	上年度 預算數	科 目		單位	數量	單價	本年度預算數			說 明
		編 號	名 稱				合 計	費用性質分析		
								固 定	變 動	
				年	1	103,770	103,770	103,770		行控一般庶務用品。
				件	27	250	6,750	6,750		反光背心。
				捲	21	370	7,770	7,770		警示帶(管制區用)。
				雙	1,081	900	972,900	972,900		安全鞋(運務用)。
				個	51	600	30,600	30,600		防音耳罩(一般式)。
				支	147	700	102,900	102,900		手提乾粉滅火器(蓄壓式ABC-20型)。
				雙	83	1,000	83,000	83,000		防護手套(5KV絕緣用)。
				個	2	500	1,000	1,000		空氣呼吸器氣體填充。
				年	1	52,000	52,000	52,000		執勤三色手電筒、配件包(含故障排除工具)。
				人、月	649x12	55	428,340	428,340		司機員執勤基本配備耗材汰換。
				年	1	682,500	682,500	682,500		優良基層人員徽章及競賽獎牌。
				頂	20	400	8,000	8,000		安全帽(工程用)。

臺北大眾捷運股份有限公司

10801-97

運輸費用明細表

行車處

中華民國106年度

單位：新臺幣元

前年度 決算數	上年度 預算數	科 目		單位	數量	單價	本年度預算數			說 明
		編 號	名 稱				合 計	費用性質分析		
								固 定	變 動	
4,262,348	3,790,465	54015	折舊、折耗及攤銷				3,416,029	3,416,029		
1,264,288	941,077	540152	機械及設備折舊				732,563	732,563	較上年度預算數941,077元，減少208,514元。 機械及設備折舊。	
1,264,288	941,077	5401521	機械及設備折舊	年	1	732,563	732,563	732,563		
117,278	109,230	540153	交通及運輸設備折舊				98,291	98,291	較上年度預算數109,230元，減少10,939元。 交通及運輸設備折舊。	
117,278	109,230	5401531	交通及運輸設備折舊	年	1	98,291	98,291	98,291		
951,218	853,767	540154	什項設備折舊				780,999	780,999	較上年度預算數853,767元，減少72,768元。 什項設備折舊。	
951,218	853,767	5401541	什項設備折舊	年	1	780,999	780,999	780,999		
1,929,564	1,886,391	540155	租賃資產及租賃權益改良折舊				1,804,176	1,804,176	較上年度預算數1,886,391元，減少82,215元。 租賃權益改良折舊。	
1,929,564	1,886,391	5401552	租賃權益改良折舊	年	1	1,804,176	1,804,176	1,804,176		
300	300	54016	稅捐與規費				300	300		
300	300	540168	規費				300	300	較上年度預算數300元，無增減。	
300	300	5401683	汽車燃料使用費	年	1	300	300	300	車輛燃料使用費(詳車輛明細表第355-360頁)。	

臺北大眾捷運股份有限公司

運輸費用明細表

站務處

中華民國106年度

單位：新臺幣元

前年度 決算數	上年度 預算數	科 目		單位	數量	單價	本年度預算數			說 明
		編 號	名 稱				合 計	費用性質分析		
								固 定	變 動	
3,512,389,367	3,714,324,811		合 計				3,663,679,493	3,468,130,812	195,548,681	
1,220,561,226	1,228,666,651	54011	用人費用				1,239,090,522	1,049,143,941	189,946,581	
690,834,228	779,791,200	540111	正式員額薪資				765,877,860	765,877,860		較上年度預算數 779,791,200元，減少 13,913,340元。
297,966,769	317,189,340	5401113	職員薪金	年	1	322,730,352	322,730,352	322,730,352		分類人員423人(詳用人費 用彙計表第346頁)。
392,867,459	462,601,860	5401114	工員工資	年	1	443,147,508	443,147,508	443,147,508		評價人員868人(詳用人費 用彙計表第346頁)。
4,449,535	5,673,780	540112	臨時人員薪資				5,488,644		5,488,644	較上年度預算數5,673,780 元，減少185,136元。
4,449,535	5,673,780	5401123	臨時工員工資				5,488,644		5,488,644	
				人、天、小時	31x104x6	133	2,572,752		2,572,752	臨時工讀生工資。
				人、天、小時	14x261x6	133	2,915,892		2,915,892	臨時工讀生工資。
76,989,106	54,650,960	540113	超時工作報酬				58,377,700	34,561,900	23,815,800	較上年度預算數 54,650,960元，增加 3,726,740元。
56,589,416	32,947,160	5401131	加班誤餐費				32,629,800	8,814,000	23,815,800	

臺北大眾捷運股份有限公司

10801-99

運輸費用明細表

站務處

中華民國106年度

單位：新臺幣元

前年度 決算數	上年度 預算數	科 目		單位	數量	單價	本年度預算數			說 明	
		編 號	名 稱				合 計	費用性質分析			
								固 定	變 動		
20,399,690	21,703,800	5401132	值班誤餐費	人、小時	423x108	250	11,421,000		11,421,000	分類人員加班費。	
				人、小時	868x108	130	12,186,720		12,186,720	評價人員加班費。	
				人次	870	80	69,600		69,600	分類人員外勤誤餐費。	
				人次	1,731	80	138,480		138,480	評價人員外勤誤餐費。	
				人、天	157x15	1,800	4,239,000	4,239,000			分類人員不休假加班費。
				人、天	305x15	1,000	4,575,000	4,575,000			評價人員不休假加班費。
							25,747,900	25,747,900			
				人、天	57x365	100	2,080,500	2,080,500			分類人員輪班夜點費(小 夜班22:00-22:59下班者)。
				人、天	34x365	300	3,723,000	3,723,000			分類人員輪班夜點費(大 夜班)。
				人、天	194x365	100	7,081,000	7,081,000			評價人員輪班夜點費(小 夜班22:00-22:59下班者)。
人、天	94x365	300	10,293,000	10,293,000			評價人員輪班夜點費(大 夜班)。				
人、天	7x365	120	306,600	306,600			分類人員輪班夜點費(小 夜班23:00以後(含)下班				

臺北大眾捷運股份有限公司

運輸費用明細表

站務處

中華民國106年度

單位：新臺幣元

前年度 決算數	上年度 預算數	科 目		單位	數量	單價	本年度預算數			說 明
		編 號	名 稱				合 計	費用性質分析		
								固 定	變 動	
274,902,253	233,937,360	540115	獎金	人、天	27x365	120	1,182,600	1,182,600		者)。
				人、天	9x212	100	190,800	190,800		評價人員輪班夜點費(小 夜班23:00以後(含)下班者)。
				人、天	35x212	120	890,400	890,400		評價人員輪班夜點費(小 夜班22:00-22:59下班者)。 評價人員輪班夜點費(小 夜班23:00以後(含)下班者)。
148,927,390	103,972,160	5401151	績效獎金				255,292,620	95,734,733	159,557,887	較上年度預算數 233,937,360元，增加 21,355,260元。
				月	2	26,894,196	53,788,392		53,788,392	分類人員績效獎金(詳用 人費用彙計表第346頁)。
				月	2	36,928,959	73,857,918		73,857,918	評價人員績效獎金(詳用 人費用彙計表第346頁)。
63,748,064	64,982,600	5401152	考核獎金				127,646,310		127,646,310	
				月	1	26,894,196	26,894,196	63,823,155	63,823,155	分類人員考核獎金(詳用 人費用彙計表第346)。
				月	1	26,894,196	26,894,196	26,894,196	26,894,196	

臺北大眾捷運股份有限公司

10801-101

運輸費用明細表

站務處

中華民國106年度

單位：新臺幣元

前年度 決算數	上年度 預算數	科 目		單位	數量	單價	本年度預算數			說 明
		編 號	名 稱				合 計	費用性質分析		
								固 定	變 動	
62,226,799	64,982,600	5401159	其他獎金	月	1	36,928,959	36,928,959	36,928,959		評價人員考核獎金(詳用人費用彙計表第346頁)。
				月	1	26,894,196	26,894,196	13,447,098	13,447,098	分類人員年終獎金(詳用人費用彙計表第346頁)。
				月	1	36,928,959	36,928,959	18,464,480	18,464,479	評價人員年終獎金(詳用人費用彙計表第346頁)。
55,397,927	52,848,684	540116	退休及卹償金				53,053,320	52,693,320	360,000	較上年度預算數 52,848,684元，增加 204,636元。
25,223,994	21,347,040	5401161	職員退休及離職金	年	1	22,204,176	22,204,176	22,204,176		分類人員勞工退休準備金 (詳用人費用彙計表第347 頁)。
30,173,933	31,501,644	5401162	工員退休及離職金				30,849,144	30,489,144	360,000	
				年	1	30,489,144	30,489,144	30,489,144		評價人員勞工退休準備金 (詳用人費用彙計表第347 頁)。
				人、月	31x4	1,440	178,560		178,560	臨時工讀生勞工退休準備 金。
				人、月	14x9	1,440	181,440		181,440	臨時工讀生勞工退休準備 金。

臺北大眾捷運股份有限公司

運輸費用明細表

站務處

中華民國106年度

單位：新臺幣元

前年度 決算數	上年度 預算數	科 目		單位	數量	單價	本年度預算數			說 明
		編 號	名 稱				合 計	費用性質分析		
								固 定	變 動	
117,988,177	101,764,667	540118	福利費				101,000,378	100,276,128	724,250	較上年度預算數 101,764,667元，減少 764,289元。
80,727,689	88,567,967	5401181	分擔員工保險費				88,219,478	87,495,228	724,250	
				年	1	17,751,384	17,751,384	17,751,384		分類人員勞保費雇主負擔 部分(詳用人費用彙計表 第347頁)。
				年	1	20,457,144	20,457,144	20,457,144		評價人員勞健保費雇主負擔 部分(詳用人費用彙計 表第347頁)。
				年	1	34,449,180	34,449,180	34,449,180		評價人員勞保費雇主負擔 部分(詳用人費用彙計表 第347頁)。
				年	1	14,837,520	14,837,520	14,837,520		分類人員健保費雇主負擔 部分(詳用人費用彙計表 第347頁)。
				人、月	31x4	1,752	217,248		217,248	臨時工讀生勞保費雇主負 擔部分。
				人、月	14x9	1,145	144,270		144,270	臨時工讀生健保費雇主負 擔部分。
				人、月	14x9	1,752	220,752		220,752	臨時工讀生勞保費雇主負 擔部分。

臺北大眾捷運股份有限公司

10801-103

運輸費用明細表

站務處

中華民國106年度

單位：新臺幣元

前年度 決算數	上年度 預算數	科 目		單位	數量	單價	本年度預算數			說 明
		編 號	名 稱				合 計	費用性質分析		
								固定	變動	
411,225	466,550	5401183	傷病醫藥費	人、月	31x4	1,145	141,980		141,980	臨時工讀生健保費雇主負擔部分。
				人	423	350	148,050	148,050	分類人員傷病醫藥費，每人編列350元。	
391,681	466,550	5401186	體育活動費	人	868	350	303,800	303,800	303,800	評價人員傷病醫藥費，每人編列350元。
				人、年	423x1	350	148,050	148,050	分類人員文康活動費，每人編列350元。	
36,457,582	12,263,600	5401189	其他福利費	人、年	868x1	350	303,800	303,800	303,800	評價人員文康活動費，每人編列350元。
				人	423	8,000	3,384,000	3,384,000	分類人員休假補助費。	
				人	868	8,000	6,944,000	6,944,000	評價人員休假補助費。	
				人、天	868x2	600	1,041,600	1,041,600	鼓勵評價人員休假補助費。	
				人、天	423x2	600	507,600	507,600	鼓勵分類人員休假補助費。	

臺北大眾捷運股份有限公司

運輸費用明細表

站務處

中華民國106年度

單位：新臺幣元

前年度 決算數	上年度 預算數	科 目		單位	數量	單價	本年度預算數			說 明
		編 號	名 稱				合 計	費用性質分析		
								固 定	變 動	
2,231,129,068	2,411,838,387	54012	服務費用				2,345,564,793	2,345,365,693	199,100	
1,370,033,605	1,449,996,400	540121	水電費				1,391,844,000	1,391,844,000		較上年度預算數 1,449,996,400元，減少 58,152,400元。
155,147,960	169,880,000	5401211	動力費	年	1	157,920,000	157,920,000	157,920,000		行車電費。
1,191,411,228	1,256,162,000	5401212	工作場所電費	年	1	1,197,836,000	1,197,836,000	1,197,836,000		車站及機廠工作場所電費 。
23,474,417	23,954,400	5401214	工作場所水費	年	1	36,088,000	36,088,000	36,088,000		車站及機廠工作場所水費 。
1,819,699	2,852,210	540122	郵電費				2,810,930	2,810,930		較上年度預算數2,852,210 元，減少41,280元。
22,167	18,650	5401221	郵費	年	1	18,650	18,650	18,650		公文郵寄郵費。
1,797,532	2,833,560	5401222	電話費				2,792,280	2,792,280		
				部、月	117x12	800	1,123,200	1,123,200		車站專線電話費。
				部、月	32x12	1,200	460,800	460,800		專線電話費。
				部、月	19x12	1,350	307,800	307,800		行動電話費。
				部、月	112x12	670	900,480	900,480		緊急搶修人員行動電話

臺北大眾捷運股份有限公司

10801-105

運輸費用明細表

站務處

中華民國106年度

單位：新臺幣元

前年度 決算數	上年度 預算數	科 目		單位	數量	單價	本年度預算數			說 明
		編 號	名 稱				合 計	費用性質分析		
								固 定	變 動	
2,944,649	2,587,500	540123	旅運費				1,989,900	1,886,800	103,100	費。
23,300	24,800	5401231	臺澎金馬地區旅費	人、天	1x16	1,550	24,800		24,800	較上年度預算數2,587,500元，減少597,600元。業務需要出差旅費。
2,921,349	2,562,700	5401239	其他				1,965,100	1,886,800	78,300	
				年	1	1,886,800	1,886,800	1,886,800		下班時間逾 24:00交通補助費。
				年	1	78,300	78,300		78,300	處理緊急事故交通費。
1,173,893	1,674,350	540124	印刷裝訂與廣告費				1,289,480	1,289,480		較上年度預算數1,674,350元，減少384,870元。
1,006,325	1,563,350	5401241	印刷及裝訂費				1,052,480	1,052,480		
				臺、月、張	16x12x2,850	0.7	383,040	383,040		影印機使用費。
				年	1	669,440	669,440	669,440		各類簿冊、日誌、表單及旅客用相關宣導印製費。
167,568	111,000	5401246	業務宣導費				237,000	237,000		
				年	1	137,000	137,000	137,000		對捷運系統提供項獻或建議人員獎勵禮品。

臺北大眾捷運股份有限公司

運輸費用明細表

站務處

中華民國106年度

單位：新臺幣元

前年度 決算數	上年度 預算數	科 目		單位	數量	單價	本年度預算數			說 明
		編 號	名 稱				合 計	費用性質分析		
								固 定	變 動	
				年	1	100,000	100,000	100,000		辦理軌道行車控制交流會。
4,414,611	3,993,950	540125	修理保養與保固費				3,993,000	3,993,000		較上年度預算數3,993,950元，減少950元。
957,241	2,009,250	5401252	一般房屋修護費	年	1	2,009,000	2,009,000	2,009,000		車站一般零星修護費。
2,490,311	651,000	5401255	機械及設備修護費	年	1	651,000	651,000	651,000		站務各類機械設備修護費。
967,059	1,333,700	5401257	什項設備修護費	年	1	1,333,000	1,333,000	1,333,000		飲水機、冰箱等什項設備修護費。
43,163,736	55,501,677	540126	保險費				48,112,233	48,112,233		較上年度預算數55,501,677元，減少7,389,444元。
11,144	7,000	5401263	機械及設備保險費	年	1	4,900	4,900	4,900		設施設備火險。
43,152,592	55,494,677	5401268	責任保險費	年	1	48,107,333	48,107,333	48,107,333		旅客運送責任險。
603,387,859	682,537,200	540127	棧儲、包裝、代理及加工費				682,836,000	682,836,000		較上年度預算數682,537,200元，增加298,800元。
603,387,859	682,537,200	5401279	外包費	年	1	129,587,000	129,587,000	129,587,000		第一運務中心車站清潔費。

臺北大眾捷運股份有限公司

10801-107

運輸費用明細表

站務處

中華民國106年度

單位：新臺幣元

前年度 決算數	上年度 預算數	科 目		單位	數量	單價	本年度預算數			說 明
		編 號	名 稱				合 計	費用性質分析		
								固 定	變 動	
				年	1	147,444,000	147,444,000	147,444,000		第二運務中心車站清潔費。
				年	1	141,796,000	141,796,000	141,796,000		第三運務中心車站清潔費。
				年	1	170,290,000	170,290,000	170,290,000		部分車站站務業務外包。
				年	1	80,113,000	80,113,000	80,113,000		第四運務中心車站清潔費。
				年	1	13,606,000	13,606,000	13,606,000		文湖線電聯車清潔費。
204,191,016	212,695,100	540128	專業服務費				212,689,250	212,593,250	96,000	較上年度預算數 212,695,100元，減少5,850 元。
72,400	96,000	5401283	工程及管理諮詢服務費				96,000		96,000	
				人次	24	2,000	48,000		48,000	專家學者出席費。
				年	1	48,000	48,000		48,000	捷運系統預錄廣播錄製費。
119,819	52,400	5401286	委託檢驗試驗費	年	1	47,250	47,250	47,250		儀器校正檢驗費。
203,998,797	212,546,700	5401289	保警及保全費用				212,546,000	212,546,000		
				年	1	52,850,000	52,850,000	52,850,000		第一運務中心車站保全

臺北大眾捷運股份有限公司

運輸費用明細表

站務處

中華民國106年度

單位：新臺幣元

前年度 決算數	上年度 預算數	科 目		單位	數量	單價	本年度預算數			說 明
		編 號	名 稱				合 計	費用性質分析		
								固定	變動	
				年	1	65,257,000	65,257,000	65,257,000		費。
				年	1	49,897,000	49,897,000	49,897,000		第二運務中心車站保全費。
				年	1	44,542,000	44,542,000	44,542,000		第三運務中心車站保全費。
50,781,868	57,535,322	54013	材料及用品費				63,409,480	63,409,480		第四運務中心車站保全費。
1,778,327	2,302,300	540131	使用材料費				2,633,300	2,633,300		較上年度預算數2,302,300元，增加331,000元。
1,778,327	2,302,300	5401316	設備零件				2,633,300	2,633,300		
				年	1	1,460,300	1,460,300	1,460,300		一般庶務設備零件。
				顆	391	3,000	1,173,000	1,173,000		系統手機電池。
49,003,541	55,233,022	540132	用品消耗				60,776,180	60,776,180		較上年度預算數55,233,022元，增加5,543,158元。
1,128,607	2,362,200	5401321	辦公(事務)用品				2,348,160	2,348,160		
				人、月	423x12	360	1,827,360	1,827,360		分類人員423人，按每人

臺北大眾捷運股份有限公司

10801-109

運輸費用明細表

站務處

中華民國106年度

單位：新臺幣元

前年度 決算數	上年度 預算數	科 目		單位	數量	單價	本年度預算數			說 明
		編 號	名 稱				合 計	費用性質分析		
								固定	變動	
				人、月	868x12	50	520,800	520,800		每月360元編列。
14,820	5,400	5401322	報章什誌	年	1	5,400	5,400	5,400		評價人員868人，按每人每月50元編列。
4,414,395	8,276,000	5401325	服裝				7,059,150	7,059,150		專業書籍、工具書及期刊什誌費。
				人、套	1,253x1	1,300	1,628,900	1,628,900		現職人員夏季制服。
				人、套	1,253x1	2,250	2,819,250	2,819,250		現職人員冬季制服。
				人、套	328x1	1,300	426,400	426,400		外包人員夏季制服。
				人、套	328x1	2,250	738,000	738,000		外包人員冬季制服。
				人、件	2,898x1	300	869,400	869,400		捷運服務背心(服務人員)。
				人、件	148x1	3,900	577,200	577,200		防寒大衣。
278,559	292,500	5401328	醫療用品	站	117	2,500	292,500	292,500		車站急救箱耗材。
43,167,160	44,296,922	5401329	其他				51,070,970	51,070,970		

臺北大眾捷運股份有限公司

運輸費用明細表

站務處

中華民國106年度

單位：新臺幣元

前年度 決算數	上年度 預算數	科 目		單位	數量	單價	本年度預算數			說 明
		編 號	名 稱				合 計	費用性質分析		
								固 定	變 動	
				年	1	267,000	267,000	267,000		車站模擬演練費。
				年	1	852,990	852,990	852,990		配合大型活動雜支。
				箱	47,472	407	19,321,104	19,321,104		車站廁所衛生紙。
				年	1	16,485,000	16,485,000	16,485,000		車站標誌更新。
				年	1	7,509,000	7,509,000	7,509,000		車站禁食線、電扶梯淨空線、月台候車線、夜間安心候車區標誌標線及月台黃色警戒線更新。
				年	1	2,462,000	2,462,000	2,462,000		車站綠美化費。
				年	1	941,240	941,240	941,240		站務一般庶務用品。
				組	22	2,500	55,000	55,000		消防瞄子及水帶汰換。
				件	200	250	50,000	50,000		反光背心。
				頂	82	400	32,800	32,800		安全帽(工程用)。
				捲	234	370	86,580	86,580		警示帶(管制區用)。

臺北大眾捷運股份有限公司

10801-111

運輸費用明細表

站務處

中華民國106年度

單位：新臺幣元

前年度 決算數	上年度 預算數	科 目		單位	數量	單價	本年度預算數			說 明
		編 號	名 稱				合 計	費用性質分析		
								固 定	變 動	
				個	287,328	2	574,656	574,656		現金袋插銷。
				雙	1,265	900	1,138,500	1,138,500		安全鞋(運務用)。
				支	848	700	593,600	593,600		手提乾粉滅火器(蓄壓式ABC-20型)。
				雙	82	1,000	82,000	82,000		防護手套(2.5KV絕緣用)。
				個	101	500	50,500	50,500		空氣呼吸器氣體填充。
				個	1,476	250	369,000	369,000		現金袋。
				年	1	200,000	200,000	200,000		文湖線電聯車標誌更新。
36,271	576,000	54014	租金與利息				576,000		576,000	
36,271	576,000	540144	交通及運輸設備租金				576,000		576,000	較上年度預算數576,000元，無增減。
36,271	576,000	5401442	車租	年	1	576,000	576,000		576,000	營運中斷接駁公車租車費。
9,200,253	10,287,451	54015	折舊、折耗及攤銷				9,617,698		9,617,698	
4,164,454	4,462,883	540152	機械及設備折舊				3,010,958		3,010,958	較上年度預算數4,462,883元，減少1,451,925元。

臺北大眾捷運股份有限公司

運輸費用明細表

站務處

中華民國106年度

單位：新臺幣元

前年度 決算數	上年度 預算數	科 目		單位	數量	單價	本年度預算數			說 明
		編 號	名 稱				合 計	費用性質分析		
								固 定	變 動	
4,164,454	4,462,883	5401521	機械及設備折舊	年	1	3,010,958	3,010,958	3,010,958		機械及設備折舊。
297,759	566,376	540153	交通及運輸設備折舊				45,734	45,734		較上年度預算數566,376元，減少520,642元。
297,759	566,376	5401531	交通及運輸設備折舊	年	1	45,734	45,734	45,734		交通及運輸設備折舊。
1,427,372	1,151,290	540154	什項設備折舊				1,085,027	1,085,027		較上年度預算數1,151,290元，減少66,263元。
1,427,372	1,151,290	5401541	什項設備折舊	年	1	1,085,027	1,085,027	1,085,027		什項設備折舊。
3,310,668	4,106,902	540155	租賃資產及租賃權益改良折舊				5,475,979	5,475,979		較上年度預算數4,106,902元，增加1,369,077元。
3,310,668	4,106,902	5401552	租賃權益改良折舊	年	1	5,475,979	5,475,979	5,475,979		租賃權益改良折舊。
301,079	5,061,000	54018	損失與賠償給付				5,061,000	234,000	4,827,000	
212,692	234,000	540181	各項損失				234,000	234,000		較上年度預算數234,000元，無增減。
212,692	234,000	5401813	運輸及搬運損失	年	1	234,000	234,000	234,000		站務販售優惠單程票損失等。
88,387	4,827,000	540182	賠償給付				4,827,000		4,827,000	較上年度預算數4,827,000元，無增減。
	702,000	5401821	一般賠償	年	1	702,000	702,000		702,000	非旅客醫療補助、賠償及撫卹金。

臺北大眾捷運股份有限公司

10801-113

運輸費用明細表

站務處

中華民國106年度

單位：新臺幣元

前年度 決算數	上年度 預算數	科 目		單位	數量	單價	本年度預算數			說 明
		編 號	名 稱				合 計	費用性質分析		
								固定	變動	
88,387	4,125,000	5401822	旅運賠償	年	1	4,125,000	4,125,000		4,125,000	旅客醫療補助、賠償及撫卹金。
379,602	360,000	54019	其他				360,000	360,000		
379,602	360,000	540192	其他費用				360,000	360,000		較上年度預算數360,000元，無增減。
379,602	360,000	5401929	其他	年	1	360,000	360,000	360,000		內湖段辦公室聯開大樓管理費。

臺北大眾捷運股份有限公司

運輸費用明細表

電機處

中華民國106年度

單位：新臺幣元

前年度 決算數	上年度 預算數	科 目		單位	數量	單價	本年度預算數			說 明
		編 號	名 稱				合 計	費用性質分析		
								固定	變動	
801,836,154	870,844,186		合 計				903,800,197	846,208,091	57,592,106	
378,666,024	433,868,727	54011	用人費用				469,818,192	412,688,036	57,130,156	
224,148,562	283,014,396	540111	正式員額薪資				296,084,136	296,084,136		較上年度預算數 283,014,396元，增加 13,069,740元。
107,046,579	139,062,432	5401113	職員薪金	年	1	150,339,492	150,339,492	150,339,492		分類人員192人(詳用人費 用彙計表第346頁)。
117,101,983	143,951,964	5401114	工員工資	年	1	145,744,644	145,744,644	145,744,644		評價人員250人(詳用人費 用彙計表第346頁)。
11,716,018	12,887,720	540113	超時工作報酬				18,371,000	10,588,200	7,782,800	較上年度預算數 12,887,720元，增加 5,483,280元。
6,624,808	6,929,240	5401131	加班誤餐費				10,311,800	2,529,000	7,782,800	
				人、小時	171x108	250	4,617,000		4,617,000	分類人員加班費。
				人、小時	223x108	130	3,130,920		3,130,920	評價人員加班費。
				人次	208	80	16,640		16,640	分類人員外勤誤餐費。
				人次	228	80	18,240		18,240	評價人員外勤誤餐費。

臺北大眾捷運股份有限公司

10801-115

運輸費用明細表

電機處

中華民國106年度

單位：新臺幣元

前年度 決算數	上年度 預算數	科 目		單位	數量	單價	本年度預算數			說 明
		編 號	名 稱				合 計	費用性質分析		
								固 定	變 動	
5,091,210	5,958,480	5401132	值班誤餐費	人、天	57x15	1,800	1,539,000	1,539,000		分類人員不休假加班費。
				人、天	66x15	1,000	990,000	990,000		評價人員不休假加班費。
				人、天	44x365	120	1,927,200	1,927,200		評價人員輪班夜點費(小 夜班23:00以後(含)下班者)
				人、天	56x365	300	6,132,000	6,132,000		評價人員輪班夜點費(大 夜班)。
88,050,832	84,904,319	540115	獎金				98,694,712	49,347,356	49,347,356	較上年度預算數 84,904,319元，增加 13,790,393元。
47,426,519	37,735,253	5401151	績效獎金				49,347,356		49,347,356	
20,895,927	23,584,533	5401152	考核獎金	月	2	12,528,291	25,056,582		25,056,582	分類人員績效獎金(詳用 人費用彙計表第346頁)。
				月	2	12,145,387	24,290,774		24,290,774	評價人員績效獎金(詳用 人費用彙計表第346頁)。
				月	1	12,528,291	12,528,291	24,673,678	24,673,678	分類人員考核獎金(詳用 人費用彙計表第346頁)。

臺北大眾捷運股份有限公司

運輸費用明細表

電機處

中華民國106年度

單位：新臺幣元

前年度 決算數	上年度 預算數	科 目		單位	數量	單價	本年度預算數			說 明
		編 號	名 稱				合 計	費用性質分析		
								固 定	變 動	
19,728,386	23,584,533	5401159	其他獎金	月	1	12,145,387	12,145,387	12,145,387	評價人員考核獎金(詳用人費用彙計表第346頁)。	
				月	1	12,528,291	12,528,291	12,528,291	分類人員年終獎金(詳用人費用彙計表第346頁)。	
				月	1	12,145,387	12,145,387	12,145,387	評價人員年終獎金(詳用人費用彙計表第346頁)。	
18,525,767	19,047,240	540116	退休及卹償金				20,370,756	20,370,756	較上年度預算數 19,047,240元，增加 1,323,516元。	
9,132,856	9,358,764	5401161	職員退休及離職金	年	1	10,343,328	10,343,328	10,343,328	分類人員勞工退休準備金(詳用人費用彙計表第347頁)。	
9,392,911	9,688,476	5401162	工員退休及離職金	年	1	10,027,428	10,027,428	10,027,428	評價人員勞工退休準備金(詳用人費用彙計表第347頁)。	
36,224,845	34,015,052	540118	福利費				36,297,588	36,297,588	較上年度預算數 34,015,052元，增加 2,282,536元。	
25,440,749	29,975,952	5401181	分擔員工保險費	年	1	8,022,408	8,022,408	8,022,408	分類人員勞保費雇主負擔部分(詳用人費用彙計表	

臺北大眾捷運股份有限公司

10801-117

運輸費用明細表

電機處

中華民國106年度

單位：新臺幣元

前年度 決算數	上年度 預算數	科 目		單位	數量	單價	本年度預算數			說 明
		編 號	名 稱				合 計	費用性質分析		
								固定	變動	
143,000	150,150	5401183	傷病醫藥費	年	1	10,099,944	10,099,944	10,099,944		第347頁)。 評價人員勞保費雇主負擔部分(詳用人費用彙計表第347頁)。 分類人員健保費雇主負擔部分(詳用人費用彙計表第347頁)。 評價人員健保費雇主負擔部分(詳用人費用彙計表第347頁)。
				年	1	7,008,492	7,008,492	7,008,492		
				年	1	6,790,944	6,790,944	6,790,944		
31,500	150,150	5401186	體育活動費	人	192	350	67,200	67,200		分類人員傷病醫藥費，每人編列350元。 評價人員傷病醫藥費，每人編列350元。 分類人員文康活動費，每人編列350元。 評價人員文康活動費，每人編列350元。
				人	250	350	87,500	87,500		
				人、年	192x1	350	67,200	67,200		
				人、年	250x1	350	87,500	87,500		
								154,700	154,700	

臺北大眾捷運股份有限公司

運輸費用明細表

電機處

中華民國106年度

單位：新臺幣元

前年度 決算數	上年度 預算數	科 目		單位	數量	單價	本年度預算數			說 明
		編 號	名 稱				合 計	費用性質分析		
								固定	變動	
10,609,596	3,738,800	5401189	其他福利費	人	192	8,000	4,066,400	4,066,400		分類人員休假補助費。
				人	250	8,000	1,536,000	1,536,000		評價人員休假補助費。
				人、天	192x2	600	2,000,000	2,000,000		鼓勵分類人員休假補助費。
				人、天	250x2	600	230,400	230,400		鼓勵評價人員休假補助費。
286,940,964	295,728,440	54012	服務費用				296,272,658	295,810,708	461,950	
1,002,171	1,062,710	540122	郵電費				1,048,310	1,048,310		較上年度預算數1,062,710元，減少14,400元。
35	1,310	5401221	郵費	年	1	1,310	1,310	1,310		公文郵寄郵費。
1,002,136	1,061,400	5401222	電話費				1,047,000	1,047,000		
				部、月	5x12	1,350	81,000	81,000		行動電話費。
				部、月	28x12	1,200	403,200	403,200		專線電話費。
				部、月	70x12	670	562,800	562,800		緊急搶修人員行動電話費。

臺北大眾捷運股份有限公司

10801-119

運輸費用明細表

電機處

中華民國106年度

單位：新臺幣元

前年度 決算數	上年度 預算數	科 目		單位	數量	單價	本年度預算數			說 明
		編 號	名 稱				合 計	費用性質分析		
								固 定	變 動	
122,348	102,260	540123	旅運費				103,810	89,860	13,950	較上年度預算數102,260元，增加1,550元。 業務需要出差旅費。
13,428	12,400	5401231	臺澎金馬地區旅費	人、天	1x9	1,550	13,950		13,950	
108,920	89,860	5401239	其他				89,860	89,860		
				年	1	44,500	44,500	44,500		處理緊急事故交通費。
				人次	1,512	30	45,360	45,360		員工外勤交通費。
133,561	634,500	540124	印刷裝訂與廣告費				615,134	615,134		較上年度預算數634,500元，減少19,366元。
133,561	634,500	5401241	印刷及裝訂費				615,134	615,134		
				年	1	434,450	434,450	434,450		勞安相關標語及各類維修文件印製費。
				臺、月、張	9x12x2,390	0.7	180,684	180,684		影印機使用費。
273,519,344	277,415,020	540125	修理保養與保固費				278,240,353	278,240,353		較上年度預算數277,415,020元，增加825,333元。
2,731,726	3,959,310	5401252	一般房屋修護費				3,959,000	3,959,000		捷運各線滲漏水改善、搶
				年	1	1,538,000	1,538,000	1,538,000		

臺北大眾捷運股份有限公司

運輸費用明細表

電機處

中華民國106年度

單位：新臺幣元

前年度 決算數	上年度 預算數	科 目		單位	數量	單價	本年度預算數			說 明
		編 號	名 稱				合 計	費用性質分析		
								固 定	變 動	
270,340,926	272,703,310	5401255	機械及設備修護費	年	1	2,421,000	2,421,000	2,421,000	修費。	
				年	1	97,655,000	97,655,000	97,655,000	機房地坪整修工作。	
				年	1	16,400,000	16,400,000	16,400,000	水電消防設備修護費。	
				年	1	2,496,000	2,496,000	2,496,000	水電及消防專案改善費。	
				年	1	130,792,000	130,792,000	130,792,000	水電及消防緊急搶修費。	
				年	1	2,500,000	2,500,000	2,500,000	空調環控設備修護費。	
				年	1	978,000	978,000	978,000	環控設備專案改善費。	
				年	1	20,097,000	20,097,000	20,097,000	環控設備緊急修護費。	
		5401256	交通及運輸設備修護費	年	1	20,097,000	20,097,000	20,097,000	供電設備維護費。	
436,597	727,000			年	1	2,596,000	2,596,000	2,596,000	供電設備緊急搶修費。	
				年	1	741,953	741,953	741,953	車輛修護費(詳車輛明細表第355-360頁)。	

臺北大眾捷運股份有限公司

10801-121

運輸費用明細表

電機處

中華民國106年度

單位：新臺幣元

前年度 決算數	上年度 預算數	科 目		單位	數量	單價	本年度預算數			說 明
		編 號	名 稱				合 計	費用性質分析		
								固 定	變 動	
10,095	25,400	5401257	什項設備修護費	年	1	25,400	25,400	25,400		其他什項設備修護費。
1,397,763	1,606,600	540126	保險費				1,369,811	1,369,811		較上年度預算數1,606,600元，減少236,789元。
1,337,557	1,525,800	5401263	機械及設備保險費	年	1	1,288,300	1,288,300	1,288,300		機電設施設備火險。
60,206	80,800	5401264	交通及運輸設備保險費	年	1	81,511	81,511	81,511		車輛保險費(詳車輛明細表第355-360頁)。
3,465,868	6,857,650	540127	棧儲、包裝、代理及加工費				6,856,240	6,856,240		較上年度預算數6,857,650元，減少1,410元。
3,465,868	6,857,650	5401279	外包費				6,856,240	6,856,240		
				年	1	2,889,800	2,889,800	2,889,800		技術人員維修工作外包。
				年	1	3,966,440	3,966,440	3,966,440		辦公室清潔外包。
7,299,909	8,049,700	540128	專業服務費				8,039,000	7,591,000	448,000	較上年度預算數8,049,700元，減少10,700元。
100,000	400,000	5401283	工程及管理諮詢服務費	人次	224	2,000	448,000		448,000	專家學者出席費。
7,199,909	7,649,700	5401286	委託檢驗試驗費				7,591,000	7,591,000		
				年	1	4,850,000	4,850,000	4,850,000		消防檢驗費。

臺北大眾捷運股份有限公司

運輸費用明細表

電機處

中華民國106年度

單位：新臺幣元

前年度 決算數	上年度 預算數	科 目		單位	數量	單價	本年度預算數			說 明
		編 號	名 稱				合 計	費用性質分析		
								固定	變動	
				年	1	488,000	488,000	488,000		儀器校正檢驗費。
				年	1	36,000	36,000	36,000		藥劑檢驗費。
				年	1	983,000	983,000	983,000		水質檢驗費。
				年	1	1,234,000	1,234,000	1,234,000		變壓器絕緣油委外檢驗費。
109,330,346	117,686,146	54013	材料及用品費				117,775,099	117,775,099		
107,129,948	114,075,816	540131	使用材料費				114,633,209	114,633,209		較上年度預算數 114,075,816元，增加 557,393元。
106,498,962	113,297,000	5401312	物料	年	1	113,880,000	113,880,000	113,880,000		水電消防、空調環控、供 電等系統之預防檢修及故 障排除所需之一般用料及 專屬用料費。
510,655	656,416	5401314	油脂				604,909	604,909		
				輛、月、公升	1x12x24	23.6	6,797	6,797		車輛油料費(詳車輛明細 表第355-360頁)。
				輛、月、公升	16x12x132	23.6	598,112	598,112		車輛油料費(詳車輛明細 表第355-360頁)。

臺北大眾捷運股份有限公司

10801-123

運輸費用明細表

電機處

中華民國106年度

單位：新臺幣元

前年度 決算數	上年度 預算數	科 目		單位	數量	單價	本年度預算數			說 明
		編 號	名 稱				合 計	費用性質分析		
								固定	變動	
120,331	122,400	5401316	設備零件				148,300	148,300		
				架	41	3,200	131,200	131,200		鋁梯(6.5尺)。
				個	1	4,500	4,500	4,500		效率櫃(A4)。
				張	9	1,400	12,600	12,600		迴轉椅。
2,200,398	3,610,330	540132	用品消耗				3,141,890	3,141,890		較上年度預算數3,610,330元，減少468,440元。
335,772	923,280	5401321	辦公(事務)用品				979,440	979,440		
				人、月	192x12	360	829,440	829,440		分類人員192人，按每人每月360元編列。
				人、月	250x12	50	150,000	150,000		評價人員250人，按每人每月50元編列。
7,238		5401322	報章什誌							
1,100,920	1,475,900	5401325	服裝				1,153,750	1,153,750		
				人、套	320x1	1,300	416,000	416,000		現職人員夏季工作服。
				人、套	320x1	2,250	720,000	720,000		現職人員冬季工作服。

臺北大眾捷運股份有限公司

運輸費用明細表

電機處

中華民國106年度

單位：新臺幣元

前年度 決算數	上年度 預算數	科 目		單位	數量	單價	本年度預算數			說 明
		編 號	名 稱				合 計	費用性質分析		
								固 定	變 動	
756,468	1,211,150	5401329	其他	人、套	5x1	1,300	6,500	6,500		外包人員夏季工作服。
				人、套	5x1	2,250	11,250	11,250		外包人員冬季工作服。
							1,008,700	1,008,700		
				件	48	250	12,000	12,000		反光背心。
				頂	5	400	2,000	2,000		安全帽(工程用)。
				雙	396	1,000	396,000	396,000		安全鞋(維修用)。
				頂	35	400	14,000	14,000		安全帽(電工用)。
				支	51	700	35,700	35,700		手提乾粉滅火器(蓄壓式ABC-20型)。
			年	1	549,000	549,000	549,000		支應緊急事故、演練、支援活動及機電設備預防保養及故障檢修等所需之消耗性物品。	
291,164	700,000	54014	租金與利息				700,000	700,000		
291,164	700,000	540145	什項設備租金				700,000	700,000	較上年度預算數700,000元，無增減。	

臺北大眾捷運股份有限公司

10801-125

運輸費用明細表

電機處

中華民國106年度

單位：新臺幣元

前年度 決算數	上年度 預算數	科 目		單位	數量	單價	本年度預算數			說 明
		編 號	名 稱				合 計	費用性質分析		
								固定	變動	
291,164	700,000	5401451	什項設備租金	年	1	700,000	700,000	700,000		緊急租用發電機。
26,171,197	22,402,063	54015	折舊、折耗及攤銷				18,774,988	18,774,988		
9,949,197	8,426,468	540152	機械及設備折舊				7,289,155	7,289,155		較上年度預算數8,426,468元，減少1,137,313元。
9,949,197	8,426,468	5401521	機械及設備折舊	年	1	7,289,155	7,289,155	7,289,155		機械及設備折舊。
1,811,509	1,034,291	540153	交通及運輸設備折舊				731,504	731,504		較上年度預算數1,034,291元，減少302,787元。
1,811,509	1,034,291	5401531	交通及運輸設備折舊	年	1	731,504	731,504	731,504		交通及運輸設備折舊。
5,529,357	4,398,588	540154	什項設備折舊				3,283,777	3,283,777		較上年度預算數4,398,588元，減少1,114,811元。
5,529,357	4,398,588	5401541	什項設備折舊	年	1	3,283,777	3,283,777	3,283,777		什項設備折舊。
8,881,134	8,542,716	540155	租賃資產及租賃權益改良折舊				7,470,552	7,470,552		較上年度預算數8,542,716元，減少1,072,164元。
8,881,134	8,542,716	5401552	租賃權益改良折舊	年	1	7,470,552	7,470,552	7,470,552		租賃權益改良折舊。
244,460	242,810	54016	稅捐與規費				243,260	243,260		
118,640	118,640	540165	消費與行為稅				118,640	118,640		較上年度預算數118,640元，無增減。

臺北大眾捷運股份有限公司

運輸費用明細表

電機處

中華民國106年度

單位：新臺幣元

前年度 決算數	上年度 預算數	科 目		單位	數量	單價	本年度預算數			說 明
		編 號	名 稱				合 計	費用性質分析		
								固定	變動	
118,640	118,640	5401659	使用牌照稅	年	1	118,640	118,640	118,640	車輛牌照稅(詳車輛明細表第355-360頁)。 較上年度預算數124,170元，增加450元。 車輛燃料使用費(詳車輛明細表第355-360頁)。 車輛檢驗及行照費(詳車輛明細表第355-360頁)。 其他 其他費用 其他 較上年度預算數216,000元，無增減。 維修駐點之停車場管理費。	
125,820	124,170	540168	規費			124,620	124,620			
111,120	111,120	5401683	汽車燃料使用費	年	1	111,570	111,570	111,570		
14,700	13,050	5401689	其他	年	1	13,050	13,050	13,050		
191,999	216,000	54019	其他			216,000	216,000	216,000		
191,999	216,000	540192	其他費用			216,000	216,000	216,000		
191,999	216,000	5401929	其他	年	1	216,000	216,000	216,000		

臺北大眾捷運股份有限公司

10801-127

代理費用明細表

委管處-纜車中心

中華民國106年度

單位：新臺幣元

前年度 決算數	上年度 預算數	科 目		單位	數量	單價	本年度預算數			說 明
		編 號	名 稱				合 計	費用性質分析		
								固 定	變 動	
225,318,684	237,510,577		合 計				245,597,892	221,835,885	23,762,007	
102,127,057	119,243,992	56071	用人費用				131,533,844	110,506,951	21,026,893	
54,864,770	72,305,976	560711	正式員額薪資				78,507,165	78,507,165		較上年度預算數 72,305,976元，增加 6,201,189元。
29,243,533	37,861,548	5607113	職員薪金				43,199,179	43,199,179		
				年	1	38,286,708	38,286,708	38,286,708		分類人員50人(詳用人費 用彙計表第346頁)。
				年、分攤率	1x0.36	13,645,752	4,912,471	4,912,471		本部分類人員15人，纜車 分攤36%(詳用人費用彙 計表第346頁)。
25,621,237	34,444,428	5607114	工員工資				35,307,986	35,307,986		
				年	1	35,130,300	35,130,300	35,130,300		評價人員62人(詳用人費 用彙計表第346頁)。
				年、分攤率	1x0.36	493,572	177,686	177,686		本部評價人員1人，纜車 分攤36%(詳用人費用彙 計表第346頁)。
6,011,491	4,966,752	560712	臨時人員薪資				4,607,120		4,607,120	較上年度預算數4,966,752 元，減少359,632元。

臺北大眾捷運股份有限公司

代理費用明細表

委管處-纜車中心

中華民國106年度

單位：新臺幣元

前年度 決算數	上年度 預算數	科 目		單位	數量	單價	本年度預算數			說 明
		編 號	名 稱				合 計	費用性質分析		
								固定	變動	
6,011,491	4,966,752	5607123	臨時工員工資	人、天、小時	10x191x8	133	4,607,120		4,607,120	平日-纜車人潮引導臨時工讀生工資。
				人、天、小時	22x110x8	133	2,032,240		2,032,240	
4,002,518	3,517,120	560713	超時工作報酬				4,299,114	2,115,700	2,183,414	較上年度預算數3,517,120元，增加781,994元。
3,213,068	2,624,080	5607131	加班誤餐費				3,094,614	911,200	2,183,414	
				人、小時	46x108	250	1,242,000		1,242,000	分類人員加班費。
				人、小時	57x108	130	800,280		800,280	評價人員加班費。
				人、天	50x5	1,800	450,000	450,000		分類人員不休假加班費。
				人、天	62x5	1,000	310,000	310,000		評價人員不休假加班費。
				人、小時、分攤率	14x108x0.36	250	136,080		136,080	本部分類人員加班費，纜車分攤36%。
				人、小時、分攤率	1x108x0.36	130	5,054		5,054	本部評價人員加班費，纜車分攤36%。
				人、天、分攤率	15x15x0.36	1,800	145,800	145,800		本部分類人員不休假加班費，纜車分攤36%。

臺北大眾捷運股份有限公司

10801-129

代理費用明細表

委管處-纜車中心

中華民國106年度

單位：新臺幣元

前年度 決算數	上年度 預算數	科 目		單位	數量	單價	本年度預算數			說 明
		編 號	名 稱				合 計	費用性質分析		
								固 定	變 動	
789,450	893,040	5607132	值班誤餐費	人、天、分攤率	1x15x0.36	1,000	5,400	5,400	本部評價人員不休假加班費，纜車分攤36%。 分類人員輪班夜點費(小夜班23:00以後(含)下班者)。 分類人員輪班夜點費(大夜班)。 評價人員輪班夜點費(小夜班23:00以後(含)下班者)。 評價人員輪班夜點費(大夜班)。 較上年度預算數1,953,600元，無增減。	
				人、天	2x365	120	87,600	87,600		
				人、天	1x365	300	109,500	109,500		
				人、天	8x365	120	350,400	350,400		
				人、天	6x365	300	657,000	657,000		
1,934,353	1,953,600	560714	津貼				1,953,600	1,953,600		
1,934,353	1,953,600	5607144	危險工作津貼				1,953,600	1,953,600		
				人、月	2x12	1,500	36,000	36,000	分類系統維修人員山區作業。	
				人、月	20x12	1,500	360,000	360,000	評價系統維修人員山區作業。	
				人、次	4x104	75	31,200	31,200	評價機電及土木維修人員山區作業。	

臺北大眾捷運股份有限公司

代理費用明細表

委管處-纜車中心

中華民國106年度

單位：新臺幣元

前年度 決算數	上年度 預算數	科 目		單位	數量	單價	本年度預算數			說 明
		編 號	名 稱				合 計	費用性質分析		
								固 定	變 動	
				人、月	2x12	4,800	115,200	115,200		分類維修人員塔柱作業。
				人、月	10x12	4,800	576,000	576,000		評價維修人員塔柱作業。
				人、月	2x12	2,400	57,600	57,600		分類維修人員車站維修平 台作業。
				人、月	14x12	2,400	403,200	403,200		評價維修人員車站維修平 台作業。
				人、月	11x12	1,200	158,400	158,400		分類運轉人員車站維修平 台作業。
				人、月	15x12	1,200	216,000	216,000		評價運轉人員車站維修平 台作業。
21,959,674	21,691,792	560715	獎金				26,169,055	13,084,528	13,084,527	較上年度預算數 21,691,792元，增加 4,477,263元。
11,857,455	9,640,796	5607151	績效獎金				13,084,527		13,084,527	
				月	2	3,190,559	6,381,118		6,381,118	分類人員績效獎金(詳用 人費用彙計表第346頁)。
				月	2	2,927,525	5,855,050		5,855,050	評價人員績效獎金(詳用 人費用彙計表第346頁)。
				月、分攤率	2x0.36	1,137,146	818,745		818,745	本部分類人員績效獎金， 纜車分攤36%(詳用人費 用彙計表第346頁)。

臺北大眾捷運股份有限公司

10801-131

代理費用明細表

委管處-纜車中心

中華民國106年度

單位：新臺幣元

前年度 決算數	上年度 預算數	科 目		單位	數量	單價	本年度預算數			說 明		
		編 號	名 稱				合 計	費用性質分析				
								固 定	變 動			
4,602,082	6,025,498	5607152	考核獎金	月、分攤率	2x0.36	41,131	29,614		29,614	本部評價人員績效獎金， 纜車分攤36%(詳用人費 用彙計表第346頁)。		
				月	1	3,190,559	3,190,559	3,190,559			6,542,264	6,542,264
				月	1	2,927,525	2,927,525	2,927,525				
				月、分攤率	1x0.36	1,137,146	409,373	409,373				
				月、分攤率	1x0.36	41,131	14,807	14,807				
月	1	3,190,559	3,190,559	3,190,559								
5,500,137	6,025,498	5607159	其他獎金	月	1	3,190,559	3,190,559	3,190,559		分類人員考核獎金(詳用 人費用彙計表第346頁)。 評價人員考核獎金(詳用 人費用彙計表第346頁)。 本部分類人員考核獎金， 纜車分攤36%(詳用人費 用彙計表第346頁)。 本部評價人員考核獎金， 纜車分攤36%(詳用人費 用彙計表第346頁)。		
				月	1	2,927,525	2,927,525	2,927,525				
				月、分攤率	1x0.36	1,137,146	409,373	409,373				
				月	1	3,190,559	3,190,559	3,190,559				
				月	1	2,927,525	2,927,525	2,927,525				
				月、分攤率	1x0.36	1,137,146	409,373	409,373		本部分類人員年終獎金， 纜車分攤36%(詳用人費 用彙計表第346頁)。		

臺北大眾捷運股份有限公司

代理費用明細表

委管處-纜車中心

中華民國106年度

單位：新臺幣元

前年度 決算數	上年度 預算數	科 目		單位	數量	單價	本年度預算數			說 明
		編 號	名 稱				合 計	費用性質分析		
								固 定	變 動	
4,302,231	5,298,192	560716	退休及卹償金	月、分攤率	1x0.36	41,131	14,807	14,807		本部評價人員年終獎金， 纜車分攤36%(詳用人費 用彙計表第346頁)。 較上年度預算數5,298,192 元，增加483,326元。
2,201,826	2,548,044	5607161	職員退休及離職金	年	1	2,634,132	2,634,132	2,634,132	380,160	
2,100,405	2,750,148	5607162	工員退休及離職金	年、分攤率	1x0.36	938,844	337,984	337,984	380,160	評價人員勞工退休準備金 (詳用人費用彙計表第347 頁)。 臨時工讀生勞工退休準備 金。 本部評價人員勞工退休準 備金，纜車分攤36%(詳 用人費用彙計表第347
				人、月	22x12	1,440	380,160		380,160	
				年、分攤率	1x0.36	33,960	12,226	12,226		

臺北大眾捷運股份有限公司

10801-133

代理費用明細表

委管處-纜車中心

中華民國106年度

單位：新臺幣元

前年度 決算數	上年度 預算數	科 目		單位	數量	單價	本年度預算數			說 明
		編 號	名 稱				合 計	費用性質分析		
								固 定	變 動	
9,052,020	9,510,560	560718	福利費				10,216,272	9,444,600	771,672	頁)。
6,374,799	8,609,760	5607181	分擔員工保險費				9,258,448	8,486,776	771,672	較上年度預算數9,510,560元，增加705,712元。
				年	1	2,086,656	2,086,656	2,086,656		分類人員勞保費雇主負擔部分(詳用人費用彙計表第347頁)。
				年	1	2,509,212	2,509,212	2,509,212		評價人員勞保費雇主負擔部分(詳用人費用彙計表第347頁)。
				年	1	1,780,236	1,780,236	1,780,236		分類人員健保費雇主負擔部分(詳用人費用彙計表第347頁)。
				年	1	1,634,448	1,634,448	1,634,448		評價人員健保費雇主負擔部分(詳用人費用彙計表第347頁)。
				人、月	22x12	1,836	484,704		484,704	臨時工讀生勞保費雇主負擔部分。
				人、月	22x12	1,087	286,968		286,968	臨時工讀生健保費雇主負擔部分。
				年、分攤率	1x0.36	627,228	225,802	225,802		本部分類人員勞保費雇主負擔部分，纜車分攤36%

臺北大眾捷運股份有限公司

代理費用明細表

委管處-纜車中心

中華民國106年度

單位：新臺幣元

前年度 決算數	上年度 預算數	科 目		單位	數量	單價	本年度預算數			說 明
		編 號	名 稱				合 計	費用性質分析		
								固 定	變 動	
37,863	39,200	5607183	傷病醫藥費	年、分攤率	1x0.36	38,556	13,880	13,880	(詳用人費用彙計表第347頁)。 本部評價人員勞保費雇主負擔部分，纜車分攤36%(詳用人費用彙計表第347頁)。 本部分類人員健保費雇主負擔部分，纜車分攤36%(詳用人費用彙計表第347頁)。 本部評價人員健保費雇主負擔部分，纜車分攤36%(詳用人費用彙計表第347頁)。 分類人員傷病醫藥費，每人編列350元。 評價人員傷病醫藥費，每人編列350元。 本部分類人員傷病醫藥費，每人編列350元，纜車分攤36%。	
				年、分攤率	1x0.36	634,224	228,321	228,321		
				年、分攤率	1x0.36	22,836	8,221	8,221		
							41,216	41,216		
				人	50	350	17,500	17,500		
				人	62	350	21,700	21,700		
				人、分攤率	15x0.36	350	1,890	1,890		

臺北大眾捷運股份有限公司

代理費用明細表

委管處-纜車中心

中華民國106年度

單位：新臺幣元

前年度 決算數	上年度 預算數	科 目		單位	數量	單價	本年度預算數			說 明
		編 號	名 稱				合 計	費用性質分析		
								固 定	變 動	
79,686,243	87,250,382	56072	服務費用	人、天	62x2	600	74,400	74,400		鼓勵評價人員休假補助費。
				人、分攤率	15x0.36	8,000	43,200	43,200		本部分類人員休假補助費，纜車分攤36%。
				人、分攤率	1x0.36	8,000	2,880	2,880		本部評價人員休假補助費，纜車分攤36%。
				人、天、分攤率	15x2x0.36	600	6,480	6,480		本部鼓勵分類人員休假補助費，纜車分攤36%。
				人、天、分攤率	1x2x0.36	600	432	432		本部鼓勵評價人員休假補助費，纜車分攤36%。
							79,668,162	78,111,548	1,556,614	
11,525,744	13,551,000	560721	水電費				11,981,500	11,981,500		較上年度預算數13,551,000元，減少1,569,500元。
8,379,911	8,680,000	5607211	動力費	年	1	8,400,000	8,400,000	8,400,000		行車電費。
2,899,738	4,655,000	5607212	工作場所電費				3,317,500	3,317,500		
				年	1	417,500	417,500	417,500		停車場電費。
				年	1	2,900,000	2,900,000	2,900,000		纜車車站電費。
246,095	216,000	5607214	工作場所水費	年	1	264,000	264,000	264,000		車站及水舞區水費。

臺北大眾捷運股份有限公司

10801-137

代理費用明細表

委管處-纜車中心

中華民國106年度

單位：新臺幣元

前年度 決算數	上年度 預算數	科 目		單位	數量	單價	本年度預算數			說 明
		編 號	名 稱				合 計	費用性質分析		
								固 定	變 動	
395,337	404,540	560722	郵電費				407,714	407,714		較上年度預算數404,540元，增加3,174元。
30	500	5607221	郵費				4,100	4,100		
				年	1	500	500	500		公文郵寄郵費。
				年、分攤率	1x0.36	10,000	3,600	3,600		本部公文郵寄郵費，纜車分攤36%。
277,775	263,040	5607222	電話費				288,614	288,614		行動電話費。 專線電話費。 緊急搶修人員行動電話費。 本部行動電話費，纜車分攤36%。 本部專線電話費，纜車分攤36%。 本部緊急搶修人員行動電話費，纜車分攤36%。 數據專線費。
				部、月	1x12	1,350	16,200	16,200		
				部、月	11x12	1,200	158,400	158,400		
				部、月	11x12	670	88,440	88,440		
				部、月、分攤率	3x12x0.36	1,350	17,496	17,496		
				部、月、分攤率	1x12x0.36	1,200	5,184	5,184		
				部、月、分攤率	1x12x0.36	670	2,894	2,894		
117,532	141,000	5607224	數據通信費	年	1	115,000	115,000	115,000		

臺北大眾捷運股份有限公司

代理費用明細表

委管處-纜車中心

中華民國106年度

單位：新臺幣元

前年度 決算數	上年度 預算數	科 目		單位	數量	單價	本年度預算數			說 明
		編 號	名 稱				合 計	費用性質分析		
								固 定	變 動	
233,540	74,600	560723	旅運費				267,648	101,034	166,614	較上年度預算數74,600元，增加193,048元。
16,741	18,600	5607231	臺澎金馬地區旅費				18,724	17,050	1,674	
				人、天	1x11	1,550	17,050	17,050		業務需要出差旅費。
				人、天、分攤率	1x3x0.36	1,550	1,674		1,674	本部業務需要出差旅費，纜車分攤36%。
57,254		560723A	大陸地區旅費	年	1	83,984	83,984	83,984		大陸地區旅費(詳因公派員出國計劃表第379頁)。
159,545	56,000	5607239	其他				164,940		164,940	
				人次	400	30	12,000		12,000	員工外勤交通費。
				年	1	152,400	152,400		152,400	下班時間逾24:00交通補助費。
				年、分攤率	1x0.36	1,500	540		540	本部處理緊急事故交通費，纜車分攤36%。
2,315,533	585,822	560724	印刷裝訂與廣告費				502,535	502,535		較上年度預算數585,822元，減少83,287元。
737,413	515,822	5607241	印刷及裝訂費				432,535	432,535		
				臺、月、張	3x12x1,750	0.7	44,100	44,100		影印機使用費。

臺北大眾捷運股份有限公司

10801-139

代理費用明細表

委管處-纜車中心

中華民國106年度

單位：新臺幣元

前年度 決算數	上年度 預算數	科 目		單位	數量	單價	本年度預算數			說 明
		編 號	名 稱				合 計	費用性質分析		
								固 定	變 動	
				年	1	43,010	43,010	43,010		各類簿冊、日誌及表單印製費。
				年	1	24,950	24,950	24,950		票務表單印製費。
				年	1	300,000	300,000	300,000		纜車摺頁製作費。
				年	1	5,960	5,960	5,960		訓練教材印製費。
				臺、月、張(分攤後)	1x12x1,728	0.7	14,515	14,515		本部影印機使用費(共4,800張，纜車分攤36%)。
1,578,120	70,000	5607246	業務宣導費	年	1	70,000	70,000	70,000		纜車營運業務宣導費。
11,282,870	26,078,890	560725	修理保養與保固費				19,547,900	19,547,900		較上年度預算數26,078,890元，減少6,530,990元。
1,674,431	1,316,290	5607252	一般房屋修護費				1,424,500	1,424,500		
				年	1	1,238,000	1,238,000	1,238,000		土建設施修護費。
				年	1	157,000	157,000	157,000		車站空間修護費。
				年	1	29,500	29,500	29,500		停車場相關設施修護費。

臺北大眾捷運股份有限公司

代理費用明細表

委管處-纜車中心

中華民國106年度

單位：新臺幣元

前年度 決算數	上年度 預算數	科 目		單位	數量	單價	本年度預算數			說 明
		編 號	名 稱				合 計	費用性質分析		
								固 定	變 動	
9,384,646	24,477,500	5607255	機械及設備修護費				17,836,500	17,836,500		
				年	1	173,500	173,500	173,500		動物園站地下停車場停管收費設備維護及故障檢修費用。
				年	1	12,000	12,000	12,000		動物園地下停車場悠遊卡系統維護保養費。
				年	1	2,200,000	2,200,000	2,200,000		各場站、服務中心水電、環控及消防系統設備保養維護工作。
				年	1	1,164,000	1,164,000	1,164,000		電(扶)梯設備修護費。
				年	1	700,000	700,000	700,000		水舞區維護保養工作。
				年	1	184,000	184,000	184,000		緊急發電機設備保養維護工作。
				年	1	1,700,000	1,700,000	1,700,000		通訊設備維護費。
				年	1	629,000	629,000	629,000		自動收費系統電腦相關設備維護費。
				年	1	638,000	638,000	638,000		維修機具設備修護費。
				年	1	2,391,000	2,391,000	2,391,000		車廂相關設備維護工作。

臺北大眾捷運股份有限公司

10801-141

代理費用明細表

委管處-纜車中心

中華民國106年度

單位：新臺幣元

前年度 決算數	上年度 預算數	科 目		單位	數量	單價	本年度預算數			說 明
		編 號	名 稱				合 計	費用性質分析		
								固 定	變 動	
				年	1	822,000	822,000	822,000		纜車塔柱監測設備修護工作。
				年	1	2,490,000	2,490,000	2,490,000		纜車索輪維護工作。
				年	1	550,000	550,000	550,000		大修作業技術服務工作。
				年	1	1,324,000	1,324,000	1,324,000		驅動輪胎設備翻修工作。
				年	1	248,000	248,000	248,000		索輪組吊掛更換及翻修工作。
				年	1	322,000	322,000	322,000		主馬達及風機馬達委外翻修工作。
				年	1	600,000	600,000	600,000		緊急搶修工作。
				年	1	1,689,000	1,689,000	1,689,000		齒輪箱翻修工作。
134,255	155,100	5607256	交通及運輸設備修護費	年	1	155,100	155,100	155,100		車輛修護費(詳車輛明細表第360-361頁)。
89,538	130,000	5607257	什項設備修護費	年	1	130,000	130,000	130,000		車站雜項庶務修護費。
				年、分攤率	1x0.36	5,000	1,800	1,800		本部各項事務設備修護費，纜車分攤36%。

臺北大眾捷運股份有限公司

代理費用明細表

委管處-纜車中心

中華民國106年度

單位：新臺幣元

前年度 決算數	上年度 預算數	科 目		單位	數量	單價	本年度預算數			說 明
		編 號	名 稱				合 計	費用性質分析		
								固 定	變 動	
386,617	452,040	560726	保險費				470,205	470,205		較上年度預算數452,040元，增加18,165元。
147,576	202,040	5607264	交通及運輸設備保險費	年	1	161,500	161,500	161,500		纜車設備火險。
				年	1	18,705	18,705	18,705		車輛保險費(詳車輛明細表第360-361頁)。
239,041	250,000	5607268	責任保險費	年	1	290,000	290,000	290,000		公共意外責任險。
40,452,535	32,637,000	560727	棧儲、包裝、代理及加工費				32,783,000	31,393,000	1,390,000	較上年度預算數32,637,000元，增加146,000元。
697,357	977,000	5607276	佣金、匯費及手續費	年	1	1,349,000	1,349,000		1,390,000	纜車IC卡票證服務費。
				年	1	41,000	41,000		41,000	停車場IC卡票證服務費。
39,755,178	31,660,000	5607279	外包費	年	1	198,000	198,000	198,000		停車場清潔費。
				年	1	1,132,000	1,132,000	1,132,000		停車場業務外包費。

臺北大眾捷運股份有限公司

10801-143

代理費用明細表

委管處-纜車中心

中華民國106年度

單位：新臺幣元

前年度 決算數	上年度 預算數	科 目		單位	數量	單價	本年度預算數			說 明
		編 號	名 稱				合 計	費用性質分析		
								固定	變動	
				年	1	9,700,000	9,700,000	9,700,000		車站及纜車清潔費。
				年	1	700,000	700,000	700,000		車站景觀植栽費。
				年	1	482,000	482,000	482,000		化糞池清運費。
				年	1	19,181,000	19,181,000	19,181,000		車站站務業務外包費。
13,094,067	13,466,490	560728	專業服務費				13,707,660	13,707,660		較上年度預算數 13,466,490元，增加 241,170元。
2,180,845	1,796,000	5607283	工程及管理諮詢服務 費	年	1	1,796,000	1,796,000	1,796,000		纜車塔柱傾斜系統量測監 測工作費。
105,480	109,360	5607284	講課鐘點及稿費	年	1	109,360	109,360	109,360		講師鐘點費。
186,843	200,000	5607285	委託調查研究費	年	1	200,000	200,000	200,000		纜車委託問卷調查費。
1,512,629	1,066,000	5607286	委託檢驗試驗費				983,000	983,000		
				年	1	19,000	19,000	19,000		纜車建築物公共安全檢查 簽證費。
				年	1	72,000	72,000	72,000		油品檢驗費。
				年	1	2,000	2,000	2,000		水質檢驗費。

臺北大眾捷運股份有限公司

代理費用明細表

委管處-纜車中心

中華民國106年度

單位：新臺幣元

前年度 決算數	上年度 預算數	科 目		單位	數量	單價	本年度預算數			說 明
		編 號	名 稱				合 計	費用性質分析		
								固 定	變 動	
				年	1	150,000	150,000	150,000		消防檢驗費。
				年	1	596,000	596,000	596,000		纜索及塔柱檢驗費。
				年	1	144,000	144,000	144,000		儀器校正檢驗費。
128,180	102,560	5607287	委託考選訓練費	年	1	93,700	93,700	93,700		委辦訓練費。
258,054	422,570	5607288	電腦軟體服務費				425,600	425,600		
				年	1	344,000	344,000	344,000		帳務系統維護費。
				年	1	81,600	81,600	81,600		營運系統防毒軟體授權。
8,722,036	9,770,000	5607289	保警及保全費用	年	1	10,100,000	10,100,000	10,100,000		纜車場站保全費。
41,932,885	29,364,463	56073	材料及用品費				32,619,185	32,619,185		
40,024,772	26,807,873	560731	使用材料費				30,159,131	30,159,131		較上年度預算數 26,807,873元，增加 3,351,258元。
39,867,513	26,600,000	5607312	物料	年	1	30,000,000	30,000,000	30,000,000		纜車維護用料費。
134,401	160,373	5607314	油脂				146,131	146,131		

臺北大眾捷運股份有限公司

10801-145

代理費用明細表

委管處-纜車中心

中華民國106年度

單位：新臺幣元

前年度 決算數	上年度 預算數	科 目		單位	數量	單價	本年度預算數			說 明
		編 號	名 稱				合 計	費用性質分析		
								固 定	變 動	
				輛、月、公升	5x12x24	23.6	33,985	33,985		車輛油料費(詳車輛明細表第360-361頁)。 車輛油料費(詳車輛明細表第360-361頁)。 停車場設備維護保養零件耗材費。 較上年度預算數2,556,590元，減少96,536元。 分類人員50人，按每人每月360元編列。 評價人員62人，按每人每月50元編列。 本部分類人員15人，按每人每月360元編列，纜車分攤36%。 本部評價人員1人，按每人每月50元編列，纜車分攤36%。
				輛、月、公升	3x12x132	23.6	112,146	112,146		
22,858	47,500	5607316	設備零件	年	1	13,000	13,000	13,000		
1,908,113	2,556,590	560732	用品消耗				2,460,054	2,460,054		
108,000	253,200	5607321	辦公(事務)用品				276,744	276,744		
				人、月	50x12	360	216,000	216,000		
				人、月	62x12	50	37,200	37,200		
				人、月、分攤率	15x12x0.36	360	23,328	23,328		
				人、月、分攤率	1x12x0.36	50	216	216		
570		5607322	報章什誌							
331,866	754,800	5607325	服裝				468,200	468,200		

臺北大眾捷運股份有限公司

代理費用明細表

委管處-纜車中心

中華民國106年度

單位：新臺幣元

前年度 決算數	上年度 預算數	科 目		單位	數量	單價	本年度預算數			說 明
		編 號	名 稱				合 計	費用性質分析		
								固定	變動	
				人、套	59x1	2,250	132,750	132,750		現職人員冬季工作服。
				人、套	59x1	1,300	76,700	76,700		現職人員夏季工作服。
				人、套	39x1	2,250	87,750	87,750		車站外包人員冬季制服。
				人、套	39x1	1,300	50,700	50,700		車站外包人員夏季制服。
				人、件	46x1	300	13,800	13,800		捷運服務背心(清潔、保 全、服務人員)。
				人、套	30x1	2,250	67,500	67,500		現職人員冬季制服。
				人、套	30x1	1,300	39,000	39,000		現職人員夏季制服。
11,425	12,000	5607328	醫療用品	年	1	12,000	12,000	12,000		車站急救箱耗材。
1,456,252	1,536,590	5607329	其他				1,703,110	1,703,110		
				年	1	4,700	4,700	4,700		停車場手開2、3聯發票及 3聯式收銀機發票。
				年	1	500	500	500		停車場收銀機空白紙捲。
				年	1	3,000	3,000	3,000		停車場臨時交通管制品費 。

臺北大眾捷運股份有限公司

10801-147

代理費用明細表

委管處-纜車中心

中華民國106年度

單位：新臺幣元

前年度 決算數	上年度 預算數	科 目		單位	數量	單價	本年度預算數			說 明
		編 號	名 稱				合 計	費用性質分析		
								固 定	變 動	
				年	1	32,500	32,500	32,500		停車場自動取票機臨時停車票券。
				年	1	200,000	200,000	200,000		資訊圖更新及旅客服務之各類指標、標示圖等。
				年	1	120,000	120,000	120,000		車站標誌標線更新。
				箱	360	407	146,520	146,520		車站廁所用衛生紙。
				年	1	180,000	180,000	180,000		營運雜項消耗用品及災害防護所需之各類用品費。
				年	1	60,000	60,000	60,000		機電設備預防保養及故障檢修所需之消耗性物品。
				年	1	5,000	5,000	5,000		模擬演練費用。
				雙	76	2,800	212,800	212,800		安全鞋(纜車用)。
				雙	24	900	21,600	21,600		安全鞋(運務用)。
				支	103	700	72,100	72,100		手提乾粉滅火器(蓄壓式ABC-20型)。
				支	147	700	102,900	102,900		手提乾粉滅火器(車用蓄壓式ABC-3型)(新增)。
				雙	38	1,000	38,000	38,000		膠鞋(化學防護用)。

臺北大眾捷運股份有限公司

代理費用明細表

委管處-纜車中心

中華民國106年度

單位：新臺幣元

前年度 決算數	上年度 預算數	科 目		單位	數量	單價	本年度預算數			說 明
		編 號	名 稱				合 計	費用性質分析		
								固 定	變 動	
				頂	9	3,500	31,500	31,500		安全帽(纜車用)。
				個	162	20	3,240	3,240		防塵口罩(N95)。
				組	36	250	9,000	9,000		濾毒罐。
				副	9	250	2,250	2,250		防護眼鏡(防塵用)。
				雙	6	200	1,200	1,200		防護手套(化學防護用)。
				件	4	400	1,600	1,600		防護圍裙(化學防護用)。
				組	41	2,200	90,200	90,200		頭燈組(防水型)。
				條	8	9,900	79,200	79,200		安全帶(懸吊座式)。
				組	8	4,000	32,000	32,000		挽索(吸震及雙鉤式)。
				組	8	7,500	60,000	60,000		鋼索用防墜器(吸震式)。
				組	8	2,900	23,200	23,200		挽索(可調式)。
				件	81	2,100	170,100	170,100		透氣工作雨衣。

臺北大眾捷運股份有限公司

10801-149

代理費用明細表

委管處-纜車中心

中華民國106年度

單位：新臺幣元

前年度 決算數	上年度 預算數	科 目		單位	數量	單價	本年度預算數			說 明
		編 號	名 稱				合 計	費用性質分析		
								固定	變動	
860,736	1,016,000	56074	租金與利息				1,022,000		1,022,000	
860,736	896,000	560744	交通及運輸設備租金				932,000		932,000	較上年度預算數896,000元，增加36,000元。
860,736	896,000	5607442	車租	年	1	932,000	932,000		932,000	營運中斷接駁公車租車費。
	120,000	560745	什項設備租金				90,000		90,000	較上年度預算數120,000元，減少30,000元。
	120,000	5607451	什項設備租金	年	1	90,000	90,000		90,000	緊急租用發電機。
233,375	134,310	56075	折舊、折耗及攤銷				115,421	115,421		
125,023	78,301	560752	機械及設備折舊				87,967	87,967		較上年度預算數78,301元，增加9,666元。
125,023	78,301	5607521	機械及設備折舊	年	1	87,967	87,967	87,967		機械及設備折舊。
260	138	560753	交通及運輸設備折舊				72	72		較上年度預算數138元，減少66元。
260	138	5607531	交通及運輸設備折舊	年	1	72	72	72		交通及運輸設備折舊。
108,092	55,871	560754	什項設備折舊				27,382	27,382		較上年度預算數55,871元，減少28,489元。
108,092	55,871	5607541	什項設備折舊	年	1	27,382	27,382	27,382		什項設備折舊。

臺北大眾捷運股份有限公司

代理費用明細表

委管處-纜車中心

中華民國106年度

單位：新臺幣元

前年度 決算數	上年度 預算數	科 目		單位	數量	單價	本年度預算數			說 明
		編 號	名 稱				合 計	費用性質分析		
								固 定	變 動	
205,140	313,430	56076	稅捐與規費				452,780	452,780		
10,352	11,000	560762	土地稅				11,000	11,000		較上年度預算數11,000元，無增減。
10,352	11,000	5607622	一般土地地價稅	年	1	11,000	11,000	11,000		販賣店地價稅。
40,440	41,000	560764	房屋稅				41,000	41,000		較上年度預算數41,000元，無增減。
40,440	41,000	5607641	一般房屋稅	年	1	41,000	41,000	41,000		販賣店房屋稅。
81,028	97,060	560765	消費與行為稅				87,060	87,060		較上年度預算數97,060元，減少10,000元。
54,968	71,000	5607658	印花稅	年	1	61,000	61,000	61,000		採購契約印花稅。
26,060	26,060	5607659	使用牌照稅	年	1	26,060	26,060	26,060		車輛牌照稅(詳車輛明細表第360-361頁)。
73,320	164,370	560768	規費				313,720	313,720		較上年度預算數164,370元，增加149,350元。
48,300	138,900	5607681	行政規費				288,400	288,400		
				年	1	1,000	1,000	1,000		變更停車場登記證規費。
				年	1	56,000	56,000	56,000		數位無線電基地台頻率使用費。

臺北大眾捷運股份有限公司

10801-151

代理費用明細表

委管處-纜車中心

中華民國106年度

單位：新臺幣元

前年度 決算數	上年度 預算數	科 目		單位	數量	單價	本年度預算數			說 明
		編 號	名 稱				合 計	費用性質分析		
								固 定	變 動	
				年	1	32,000	32,000	32,000		數位無線電中繼台頻率使用費。
				年	1	17,900	17,900	17,900		數位無線電手機頻率使用費。
				年	1	181,500	181,500	181,500		數位無線電基地台、中繼台、手機、收訊台及發訊台換照費。
22,770	22,770	5607683	汽車燃料使用費	年	1	22,770	22,770	22,770		車輛燃料使用費(詳車輛明細表第360-361頁)。
2,250	2,700	5607689	其他	年	1	2,550	2,550	2,550		車輛檢驗及行照費(詳車輛明細表第360-361頁)。
23,039	30,000	56077	會費、捐助與分攤				30,000	30,000		
23,039	30,000	560771	會費				30,000	30,000		較上年度預算數30,000元，無增減。
23,039	30,000	5607711	國際組織會費	年	1	30,000	30,000	30,000		國際纜索運輸協會(OITAF)會費。
74,644	158,000	56078	損失與賠償給付				156,500		156,500	
	6,000	560781	各項損失				5,500		5,500	較上年度預算數6,000元，減少500元。
	6,000	5607813	運輸及搬運損失				5,500		5,500	
				年	1	5,000	5,000		5,000	站務偽代幣等。

臺北大眾捷運股份有限公司

代理費用明細表

委管處-纜車中心

中華民國106年度

單位：新臺幣元

前年度 決算數	上年度 預算數	科 目		單位	數量	單價	本年度預算數			說 明
		編 號	名 稱				合 計	費用性質分析		
								固定	變動	
				年	1	500	500		500	停車場偽代幣等。
74,644	152,000	560782	賠償給付				151,000		151,000	較上年度預算數152,000元，減少1,000元。
	52,000	5607821	一般賠償				51,000		51,000	
				年	1	50,000	50,000		50,000	非旅客醫療補助、賠償及撫卹金。
				年	1	1,000	1,000		1,000	停車場消費者醫療補助、賠償及撫卹金。
74,644	100,000	5607822	旅運賠償	年	1	100,000	100,000		100,000	旅客醫療補助、賠償及撫卹金。
175,565		56079	其他							
175,565		560792	其他費用							
175,565		5607929	其他							

臺北大眾捷運股份有限公司

10801-153

代理費用明細表

委管處-小巨蛋中心

中華民國106年度

單位：新臺幣元

前年度 決算數	上年度 預算數	科 目		單位	數量	單價	本年度預算數			說 明
		編 號	名 稱				合 計	費用性質分析		
								固 定	變 動	
365,107,476	339,577,372		合 計				361,609,413	342,302,785	19,306,628	
84,342,280	95,939,434	56071	用人費用				107,471,261	89,721,944	17,749,317	
47,797,798	59,876,232	560711	正式員額薪資				65,469,153	65,469,153		較上年度預算數 59,876,232元，增加 5,592,921元。
37,974,701	52,601,820	5607113	職員薪金				54,406,277	54,406,277		
				年	1	50,721,924	50,721,924	50,721,924		分類人員66人(詳用人費 用彙計表第346頁)。
				年、分攤率	1x0.27	13,645,752	3,684,353	3,684,353		本部分類人員15人，小巨 蛋分攤27%(詳用人費用 彙計表第346頁)。
9,823,097	7,274,412	5607114	工員工資				11,062,876	11,062,876		
				年	1	10,929,612	10,929,612	10,929,612		評價人員17人(詳用人費 用彙計表第346頁)。
				年、分攤率	1x0.27	493,572	133,264	133,264		本部評價人員1人，小巨 蛋分攤27%(詳用人費用 彙計表第346頁)。
4,276,556	4,069,800	560712	臨時人員薪資				4,069,800		4,069,800	較上年度預算數4,069,800 元，無增減。

臺北大眾捷運股份有限公司

代理費用明細表

委管處-小巨蛋中心

中華民國106年度

單位：新臺幣元

前年度 決算數	上年度 預算數	科 目		單位	數量	單價	本年度預算數			說 明
		編 號	名 稱				合 計	費用性質分析		
								固定	變動	
4,276,556	4,069,800	5607123	臨時工員工資	人、天、小時	15x255x8	133	4,069,800		4,069,800	臨時工讀生工資。
1,862,474	2,303,520	560713	超時工作報酬				3,290,951	1,308,300	1,982,651	較上年度預算數2,303,520元，增加987,431元。
1,504,604	1,959,480	5607131	加班誤餐費				2,831,051	848,400	1,982,651	
				人、小時	61x108	250	1,647,000		1,647,000	分類人員加班費。
				人、小時	15x108	130	210,600		210,600	評價人員加班費。
				人次	120	80	9,600		9,600	分類人員外勤誤餐費。
				人次	120	80	9,600		9,600	評價人員外勤誤餐費。
				人、天	25x15	1,800	675,000	675,000		分類人員不休假加班費。
				人、天	4x15	1,000	60,000	60,000		評價人員不休假加班費。
				人、小時、分攤率	14x108x0.27	250	102,060		102,060	本部分類人員加班費，小巨蛋分攤27%。
				人、小時、分攤率	1x108x0.27	130	3,791		3,791	本部評價人員加班費，小巨蛋分攤27%。
				人、天、分攤率	15x15x0.27	1,800	109,350	109,350		本部分類人員不休假加班費，小巨蛋分攤27%。

臺北大眾捷運股份有限公司

10801-155

代理費用明細表

委管處-小巨蛋中心

中華民國106年度

單位：新臺幣元

前年度 決算數	上年度 預算數	科 目		單位	數量	單價	本年度預算數			說 明
		編 號	名 稱				合 計	費用性質分析		
								固 定	變 動	
357,870	344,040	5607132	值班誤餐費	人、天、分攤率	1x15x0.27	1,000	4,050	4,050		本部評價人員不休假加班費，小巨蛋分攤27%。
				人、天	4x365	120	175,200	175,200		分類人員輪班夜點費(小夜班23:00以後(含)下班者)。
				人、天	4x365	120	175,200	175,200		評價人員輪班夜點費(小夜班23:00以後(含)下班者)。
				人、天	1x365	300	109,500	109,500		分類人員輪班夜點費(大夜班)。
18,784,512	17,962,870	560715	獎金				21,823,050	10,911,524	10,911,526	較上年度預算數17,962,870元，增加3,860,180元。
10,262,844	7,983,498	5607151	績效獎金				10,911,526		10,911,526	
				月	2	4,226,827	8,453,654		8,453,654	分類人員績效獎金(詳用人費用彙計表第346頁)。
				月	2	910,801	1,821,602		1,821,602	評價人員績效獎金(詳用人費用彙計表第346頁)。
				月、分攤率	2x0.27	1,137,146	614,059		614,059	本部分類人員績效獎金，小巨蛋分攤27%(詳用人費用彙計表第346頁)。

臺北大眾捷運股份有限公司

代理費用明細表

委管處-小巨蛋中心

中華民國106年度

單位：新臺幣元

前年度 決算數	上年度 預算數	科 目		單 位	數 量	單 價	本年度預算數			說 明				
		編 號	名 稱				合 計	費用性質分析						
								固 定	變 動					
4,243,572	4,989,686	5607152	考核獎金	月、分攤率	2x0.27	41,131	22,211		22,211	本部評價人員績效獎金， 小巨蛋分攤27%(詳用人 費用彙計表第346頁)。				
				月	1	4,226,827	4,226,827	4,226,827				分類人員考核獎金(詳用 人費用彙計表第346頁)。		
				月	1	910,801	910,801	910,801					評價人員考核獎金(詳用 人費用彙計表第346頁)。	
				月、分攤率	1x0.27	1,137,146	307,029	307,029						本部分類人員考核獎金， 小巨蛋分攤27%(詳用人 費用彙計表第346頁)。
				月、分攤率	1x0.27	41,131	11,105	11,105						
4,278,096	4,989,686	5607159	其他獎金			5,455,762	5,455,762							
				月	1	4,226,827	4,226,827	4,226,827		分類人員年終獎金(詳用 人費用彙計表第346頁)。				
				月	1	910,801	910,801	910,801		評價人員年終獎金(詳用 人費用彙計表第346頁)。				
				月、分攤率	1x0.27	1,137,146	307,029	307,029		本部分類人員年終獎金， 小巨蛋分攤27%(詳用人 費用彙計表第346頁)。				

臺北大眾捷運股份有限公司

10801-157

代理費用明細表

委管處-小巨蛋中心

中華民國106年度

單位：新臺幣元

前年度 決算數	上年度 預算數	科 目		單位	數量	單價	本年度預算數			說 明
		編 號	名 稱				合 計	費用性質分析		
								固 定	變 動	
3,802,605	4,288,944	560716	退休及卹償金	月、分攤率	1x0.27	41,131	11,105	11,105		本部評價人員年終獎金，小巨蛋分攤27%(詳用人費用彙計表第346頁)。 較上年度預算數4,288,944元，增加474,517元。
2,920,792	3,540,144	5607161	職員退休及離職金				4,763,461	4,504,261	259,200	
				年	1	3,489,636	3,489,636	3,489,636		分類人員勞工退休準備金(詳用人費用彙計表第347頁)。
				年、分攤率	1x0.27	938,844	253,488	253,488		本部分類人員勞工退休準備金，小巨蛋分攤27%(詳用人費用彙計表第347頁)。
881,813	748,800	5607162	工員退休及離職金				1,020,337	761,137	259,200	
				年	1	751,968	751,968	751,968		評價人員勞工退休準備金(詳用人費用彙計表第347頁)。
				人、月	15x12	1,440	259,200		259,200	臨時工讀生勞工退休準備金。
				年、分攤率	1x0.27	33,960	9,169	9,169		本部評價人員勞工退休準備金，小巨蛋分攤27%(詳用人費用彙計表第347頁)。

臺北大眾捷運股份有限公司

代理費用明細表

委管處-小巨蛋中心

中華民國106年度

單位：新臺幣元

前年度 決算數	上年度 預算數	科 目		單位	數量	單價	本年度預算數			說 明
		編 號	名 稱				合 計	費用性質分析		
								固 定	變 動	
7,818,335	7,438,068	560718	福利費				8,054,846	7,528,706	526,140	頁)。
5,726,600	6,616,368	5607181	分擔員工保險費				7,190,376	6,664,236	526,140	較上年度預算數7,438,068元，增加616,778元。
				年	1	2,745,468	2,745,468	2,745,468		分類人員勞保費雇主負擔部分(詳用人費用彙計表第347頁)。
				年	1	704,340	704,340	704,340		評價人員勞保費雇主負擔部分(詳用人費用彙計表第347頁)。
				年	1	2,351,400	2,351,400	2,351,400		分類人員健保費雇主負擔部分(詳用人費用彙計表第347頁)。
				年	1	505,860	505,860	505,860		評價人員健保費雇主負擔部分(詳用人費用彙計表第347頁)。
				人、月	15x12	1,836	330,480		330,480	臨時人員勞保費雇主負擔部分。
				人、月	15x12	1,087	195,660		195,660	臨時工讀生健保費雇主負擔部分。
				年、分攤率	1x0.27	627,228	169,352	169,352		本部分類人員勞保費雇主負擔部分，小巨蛋分攤

臺北大眾捷運股份有限公司

10801-159

代理費用明細表

委管處-小巨蛋中心

中華民國106年度

單位：新臺幣元

前年度 決算數	上年度 預算數	科 目		單位	數量	單價	本年度預算數			說 明
		編 號	名 稱				合 計	費用性質分析		
								固 定	變 動	
27,666	29,050	5607183	傷病醫藥費	年、分攤率	1x0.27	38,556	10,410	10,410	27%(詳用人費用彙計表第347頁)。 本部評價人員勞保費雇主負擔部分，小巨蛋分攤27%(詳用人費用彙計表第347頁)。 本部分類人員健保費雇主負擔部分，小巨蛋分攤27%(詳用人費用彙計表第347頁)。 本部評價人員健保費雇主負擔部分，小巨蛋分攤27%(詳用人費用彙計表第347頁)。 分類人員傷病醫藥費，每人編列350元。 評價人員傷病醫藥費，每人編列350元。 本部分類人員傷病醫藥費，每人編列350元，小巨蛋分攤27%。	
				年、分攤率	1x0.27	634,224	171,240	171,240		
				年、分攤率	1x0.27	22,836	6,166	6,166		
							30,563	30,563		
				人	66	350	23,100	23,100		
				人	17	350	5,950	5,950		
				人、分攤率	15x0.27	350	1,418	1,418		

臺北大眾捷運股份有限公司

代理費用明細表

委管處-小巨蛋中心

中華民國106年度

單位：新臺幣元

前年度 決算數	上年度 預算數	科 目		單位	數量	單價	本年度預算數			說 明
		編 號	名 稱				合 計	費用性質分析		
								固 定	變 動	
	29,050	5607186	體育活動費	人、分攤率	1x0.27	350	95	95		本部評價人員傷病醫藥費，每人編列350元，小巨蛋分攤27%。
				人、年	66x1	350	23,100	23,100		分類人員文康活動費，每人編列350元。
				人、年	17x1	350	5,950	5,950		評價人員文康活動費，每人編列350元。
				人、年、分攤率	15x1x0.27	350	1,418	1,418		本部分類人員文康活動費，每人編列350元，小巨蛋分攤27%。
				人、年、分攤率	1x1x0.27	350	95	95		本部評價人員文康活動費，每人編列350元，小巨蛋分攤27%。
2,064,069	763,600	5607189	其他福利費	人	66	8,000	528,000	528,000		分類人員休假補助費。
				人	17	8,000	136,000	136,000		評價人員休假補助費。
				人、天	66x2	600	79,200	79,200		鼓勵分類人員休假補助費。

臺北大眾捷運股份有限公司

10801-161

代理費用明細表

委管處-小巨蛋中心

中華民國106年度

單位：新臺幣元

前年度 決算數	上年度 預算數	科 目		單位	數量	單價	本年度預算數			說 明
		編 號	名 稱				合 計	費用性質分析		
								固 定	變 動	
				人、天	17x2	600	20,400	20,400		鼓勵評價人員休假補助費。
				人、分攤率	15x0.27	8,000	32,400	32,400		本部分類人員休假補助費，小巨蛋分攤27%。
				人、分攤率	1x0.27	8,000	2,160	2,160		本部評價人員休假補助費，小巨蛋分攤27%。
				人、天、分攤率	15x2x0.27	600	4,860	4,860		本部鼓勵分類人員休假補助費，小巨蛋分攤27%。
				人、天、分攤率	1x2x0.27	600	324	324		本部鼓勵評價人員休假補助費，小巨蛋分攤27%。
106,403,747	124,723,098	56072	服務費用				117,601,655	117,544,344	57,311	
32,734,739	41,787,000	560721	水電費				33,442,000	33,442,000		較上年度預算數41,787,000元，減少8,345,000元。
32,460,787	40,500,000	5607212	工作場所電費	年	1	33,000,000	33,000,000	33,000,000		場館電費。
267,374	1,230,000	5607214	工作場所水費	年	1	430,000	430,000	430,000		場館水費。
6,578	57,000	5607217	煤氣費	年	1	12,000	12,000	12,000		瓦斯費。
344,128	549,240	560722	郵電費				542,321	542,321		較上年度預算數549,240元，減少6,919元。
23,673	24,000	5607221	郵費				26,700	26,700		

臺北大眾捷運股份有限公司

代理費用明細表

委管處-小巨蛋中心

中華民國106年度

單位：新臺幣元

前年度 決算數	上年度 預算數	科 目		單位	數量	單價	本年度預算數			說 明
		編 號	名 稱				合 計	費用性質分析		
								固 定	變 動	
320,455	525,240	5607222	電話費	年	1	24,000	24,000	24,000		公文郵寄郵費。
				年、分攤率	1x0.27	10,000	2,700	2,700		本部公文郵寄郵費，小巨蛋分攤27%。
				部、月	1x12	1,350	16,200	16,200		行動電話費。
				部、月	5x12	1,200	72,000	72,000		專線電話費。
				月	12	30,000	360,000	360,000		總機電話費。
				部、月	6x12	670	48,240	48,240		緊急搶修人員行動電話費。
				部、月、分攤率	3x12x0.27	1,350	13,122	13,122		本部行動電話費，小巨蛋分攤27%。
				部、月、分攤率	1x12x0.27	1,200	3,888	3,888		本部專線電話費，小巨蛋分攤27%。
				部、月、分攤率	1x12x0.27	670	2,171	2,171		本部緊急搶修人員行動電話費，小巨蛋分攤27%。
130,755	139,130	560723	旅運費				140,791	131,480	9,311	較上年度預算數139,130元，增加1,661元。
	4,650	5607231	臺澎金馬地區旅費				5,906		5,906	

臺北大眾捷運股份有限公司

10801-163

代理費用明細表

委管處-小巨蛋中心

中華民國106年度

單位：新臺幣元

前年度 決算數	上年度 預算數	科 目		單位	數量	單價	本年度預算數			說 明
		編 號	名 稱				合 計	費用性質分析		
								固 定	變 動	
130,755	134,480	5607239	其他	人、天	1x3	1,550	4,650		4,650	業務需要出差旅費。
				人、天、分攤率	1x3x0.27	1,550	1,256		1,256	本部業務需要出差旅費，小巨蛋分攤27%。
							134,885	131,480	3,405	
				年	1	108,800	108,800	108,800		下班時間逾24:00交通補助費。
				人次	756	30	22,680	22,680		員工外勤交通費。
1,195,960	437,248	560724	印刷裝訂與廣告費	年	1	3,000	3,000		3,000	處理緊急事故交通費。
				年、分攤率	1x0.27	1,500	405		405	本部處理緊急事故交通費，小巨蛋分攤27%。
							383,062	383,062		較上年度預算數437,248元，減少54,186元。
190,692	287,248	5607241	印刷及裝訂費	臺、月、張	2x12x7,500	0.7	126,000	126,000		影印機使用費。
				年	1	37,790	37,790	37,790		活動資訊文宣品印製費。
				年	1	40,500	40,500	40,500		契約書及表單印製費。

臺北大眾捷運股份有限公司

代理費用明細表

委管處-小巨蛋中心

中華民國106年度

單位：新臺幣元

前年度 決算數	上年度 預算數	科 目		單位	數量	單價	本年度預算數			說 明
		編 號	名 稱				合 計	費用性質分析		
								固 定	變 動	
				年	1	1,386	1,386	1,386		訓練教材印製費。
				年	1	16,500	16,500	16,500		冰上樂園入場票及會員卡 印製費。
				臺、月、張(分攤 後)	1x12x1,296	0.7	10,886	10,886		本部影印機使用費(共 4,800張，小巨蛋分攤 27%)。
1,005,268	150,000	5607246	業務宣導費	年	1	150,000	150,000	150,000		場館業務宣導費。
30,153,633	35,300,000	560725	修理保養與保固費				34,454,850	34,454,850		較上年度預算數 35,300,000元，減少 845,150元。
5,246,354	5,917,000	5607252	一般房屋修護費				5,917,000	5,917,000		
				年	1	2,300,000	2,300,000	2,300,000		天花板、油漆塗裝、鐵捲 門及門鎖五金維護工作。
				年	1	3,617,000	3,617,000	3,617,000		主、副場館土建設施維護 費。
23,466,612	26,106,000	5607255	機械及設備修護費				26,002,300	26,002,300		
				年	1	9,550,000	9,550,000	9,550,000		水電、消防及監控設備維 護費。
				年	1	6,548,000	6,548,000	6,548,000		空調、儲冰系統與冰宮空 調設備維護費。

臺北大眾捷運股份有限公司

10801-165

代理費用明細表

委管處-小巨蛋中心

中華民國106年度

單位：新臺幣元

前年度 決算數	上年度 預算數	科 目		單位	數量	單價	本年度預算數			說 明
		編 號	名 稱				合 計	費用性質分析		
								固定	變動	
1,440,667	3,277,000	5607257	什項設備修護費	年	1	9,904,300	9,904,300	9,904,300		場館機械及設備維護費。
				年	1	523,000	523,000	523,000		冰鞋護具及相關備品維護費。
				年	1	576,000	576,000	576,000		場館各項事務設備修護費。
				年	1	1,035,200	1,035,200	1,035,200		場館座椅維護費。
				年	1	400,000	400,000	400,000		緊急搶修什項設備修護費。
1,279,923	2,407,600	560726	保險費	年、分攤率	1x0.27	5,000	1,350	1,350		本部各項事務設備修護費，小巨蛋分攤27%。
371,567	507,600	5607263	機械及設備保險費	年	1	446,500	446,500	446,500		較上年度預算數2,407,600元，減少61,100元。設施設備火險。
908,356	1,900,000	5607268	責任保險費	年	1	1,900,000	1,900,000	1,900,000		公共意外責任險。
15,321,149	19,840,000	560727	棧儲、包裝、代理及加工費				19,960,000	19,960,000		較上年度預算數19,840,000元，增加120,000元。
623,042	510,000	5607276	佣金、匯費及手續費	年	1	630,000	630,000	630,000		刷卡手續費。

臺北大眾捷運股份有限公司

代理費用明細表

委管處-小巨蛋中心

中華民國106年度

單位：新臺幣元

前年度 決算數	上年度 預算數	科 目		單位	數量	單價	本年度預算數			說 明
		編 號	名 稱				合 計	費用性質分析		
								固 定	變 動	
14,698,107	19,330,000	5607279	外包費	年	1	15,280,000	19,330,000	19,330,000		主場館及副館清潔費。
				年	1	4,050,000	4,050,000	4,050,000		副館業務外包。
25,243,460	24,262,880	560728	專業服務費				26,332,131	26,284,131	48,000	較上年度預算數 24,262,880元，增加 2,069,251元。
28,000	48,000	5607283	工程及管理諮詢服務 費	人次	24	2,000	48,000		48,000	專家學者出席費。
15,737,460	12,567,760	5607284	講課鐘點及稿費	年	1	15,710,000	15,734,060	15,734,060		副館教練費。
				年	1	24,060	24,060	24,060		講師鐘點費。
29,703	29,000	5607286	委託檢驗試驗費	年	1	29,000	29,000	29,000		建築物公共安全檢查簽證 費。
39,219	54,400	5607287	委託考選訓練費	年	1	16,200	16,200	16,200		委辦訓練費。
436,995	926,720	5607288	電腦軟體服務費	年	1	130,271	474,871	474,871		套裝軟體。

臺北大眾捷運股份有限公司

10801-167

代理費用明細表

委管處-小巨蛋中心

中華民國106年度

單位：新臺幣元

前年度 決算數	上年度 預算數	科 目		單位	數量	單價	本年度預算數			說 明
		編 號	名 稱				合 計	費用性質分析		
								固 定	變 動	
				年	1	315,700	315,700	315,700		主場館及冰上樂園營運管理系統維護費。 營運系統防毒軟體授權。 主場館及副館保全費。
				年	1	28,900	28,900	28,900		
8,972,083	10,637,000	5607289	保警及保全費用	年	1	10,030,000	10,030,000	10,030,000		
13,776,583	15,812,890	56073	材料及用品費				14,936,683	14,936,683		
10,795,865	11,823,830	560731	使用材料費				10,708,565	10,708,565		較上年度預算數 11,823,830元，減少 1,115,265元。
9,813,229	10,767,300	5607312	物料	年	1	10,067,000	10,067,000	10,067,000		設備維護用料費。
982,636	1,056,530	5607316	設備零件				641,565	641,565		
				張	120	740	88,800	88,800		全套護具。
				雙	235	2,319	544,965	544,965		冰鞋。
				頂	24	325	7,800	7,800		安全帽(冰宮用)。
2,980,718	3,989,060	560732	用品消耗				4,228,118	4,228,118		較上年度預算數3,989,060 元，增加239,058元。
84,648	313,920	5607321	辦公(事務)用品				312,978	312,978		

臺北大眾捷運股份有限公司

代理費用明細表

委管處-小巨蛋中心

中華民國106年度

單位：新臺幣元

前年度 決算數	上年度 預算數	科 目		單位	數量	單價	本年度預算數			說 明
		編 號	名 稱				合 計	費用性質分析		
								固 定	變 動	
				人、月	66x12	360	285,120	285,120		分類人員66人，按每人每月360元編列。
				人、月	17x12	50	10,200	10,200		評價人員17人，按每人每月50元編列。
				人、月、分攤率	15x12x0.27	360	17,496	17,496		本部分類人員15人，按每人每月360元編列，小巨蛋分攤27%。
				人、月、分攤率	1x12x0.27	50	162	162		本部評價人員1人，按每人每月50元編列，小巨蛋分攤27%。
570		5607322	報章什誌							
323,513	243,250	5607325	服裝				243,250	243,250		
				人、套	23x1	1,300	29,900	29,900		現職人員夏季制服。
				人、套	23x1	2,250	51,750	51,750		現職人員冬季制服。
				人、套	8x1	1,300	10,400	10,400		外包人員夏季制服。
				人、套	8x1	2,250	18,000	18,000		外包人員冬季制服。
				人、件	160x1	300	48,000	48,000		捷運服務背心(清潔、保全)。

臺北大眾捷運股份有限公司

10801-169

代理費用明細表

委管處-小巨蛋中心

中華民國106年度

單位：新臺幣元

前年度 決算數	上年度 預算數	科 目		單位	數量	單價	本年度預算數			說 明
		編 號	名 稱				合 計	費用性質分析		
								固 定	變 動	
				人、套	24x1	1,300	31,200	31,200		現職人員夏季工作服。
				人、套	24x1	2,250	54,000	54,000		現職人員冬季工作服。
38,095	40,000	5607328	醫療用品	年	1	40,000	40,000	40,000		急救箱耗材。
2,533,892	3,391,890	5607329	其他	年	1		3,631,890	3,631,890		
				年	1	9,000	9,000	9,000		模擬演練費用。
				年	1	300,000	300,000	300,000		標誌標線等更新。
				年	1	338,200	338,200	338,200		一般庶務用品。
				雙	24	1,000	24,000	24,000		安全鞋(維修用)。
				捲	600	35	21,000	21,000		收銀機發票。
				年	1	150,000	150,000	150,000		綠美化費。
				年	1	1,849,000	1,849,000	1,849,000		防滑手套。
				年	1	569,000	569,000	569,000		支應緊急事故、機電設備 預防保養及故障檢修等消

臺北大眾捷運股份有限公司

代理費用明細表

委管處-小巨蛋中心

中華民國106年度

單位：新臺幣元

前年度 決算數	上年度 預算數	科 目		單位	數量	單價	本年度預算數			說 明
		編 號	名 稱				合 計	費用性質分析		
								固定	變動	
				箱	670	407	272,690	272,690		耗性物品。
				年	1	99,000	99,000	99,000		場館廁所用衛生紙。
158,481,154	101,375,858	56074	租金與利息				119,934,182	119,934,182		長襪。
158,481,154	101,375,858	560742	房租				119,934,182	119,934,182		較上年度預算數
158,481,154	101,375,858	5607421	一般房屋租金	年	1	119,934,182	119,934,182	119,934,182		101,375,858元，增加
1,917	1,092	56075	折舊、折耗及攤銷				632	632		18,558,324元。
1,340	754	560752	機械及設備折舊				336	336		依契約繳納數，按稅後盈
1,340	754	5607521	機械及設備折舊	年	1	336	336	336		餘80%編列。
577	338	560754	什項設備折舊				296	296		較上年度預算數754元，
577	338	5607541	什項設備折舊	年	1	296	296	296		減少418元。
300,499	225,000	56076	稅捐與規費				165,000	165,000		機械及設備折舊。

臺北大眾捷運股份有限公司

10801-171

代理費用明細表

委管處-小巨蛋中心

中華民國106年度

單位：新臺幣元

前年度 決算數	上年度 預算數	科 目		單位	數量	單價	本年度預算數			說 明
		編 號	名 稱				合 計	費用性質分析		
								固 定	變 動	
252,399	165,000	560765	消費與行為稅				165,000	165,000		較上年度預算數165,000元，無增減。 採購契約印花稅。
252,399	165,000	560768	印花稅	年	1	165,000	165,000	165,000		
48,100	60,000	560768	規費							
48,100	60,000	560781	行政規費							
700,000	700,000	56077	會費、捐助與分攤				700,000		700,000	
700,000	700,000	560772	捐助				700,000		700,000	較上年度預算數700,000元，無增減。 敦親睦鄰經費。
700,000	700,000	5607725	公益支出	年	1	700,000	700,000		700,000	
	800,000	56078	損失與賠償給付				800,000		800,000	
	800,000	560782	賠償給付				800,000		800,000	較上年度預算數800,000元，無增減。 觀眾、遊客醫療補助、賠償及撫卹金。
	800,000	5607822	旅運賠償	年	1	800,000	800,000		800,000	
1,101,296		56079	其他							
1,101,296		560792	其他費用							

臺北大眾捷運股份有限公司

代理費用明細表

委管處-小巨蛋中心

中華民國106年度

單位：新臺幣元

前年度 決算數	上年度 預算數	科 目		單位	數量	單價	本年度預算數			說 明
		編 號	名 稱				合 計	費用性質分析		
								固定	變動	
1,101,296		5607929	其他							

臺北大眾捷運股份有限公司

10801-173

代理費用明細表

委管處-兒童新樂園中心

中華民國106年度

單位：新臺幣元

前年度 決算數	上年度 預算數	科 目		單位	數量	單價	本年度預算數			說 明
		編 號	名 稱				合 計	費用性質分析		
								固 定	變 動	
253,154,650	314,753,976		合 計				281,500,029	259,171,382	22,328,647	
95,831,269	112,376,634	56071	用人費用				124,444,905	105,969,533	18,475,372	
52,477,386	71,087,100	560711	正式員額薪資				77,028,870	77,028,870		較上年度預算數 71,087,100元，增加 5,941,770元。
27,809,985	33,555,648	5607113	職員薪金				38,855,436	38,855,436		
				年	1	33,806,508	33,806,508	33,806,508		分類人員46人(詳用人費 用彙計表第346頁)。
				年、分攤率	1x0.37	13,645,752	5,048,928	5,048,928		本部分類人員15人，兒童 新樂園分攤37%(詳用人 費用彙計表第346頁)。
24,667,401	37,531,452	5607114	工員工資				38,173,434	38,173,434		
				年	1	37,990,812	37,990,812	37,990,812		評價人員67人(詳用人費 用彙計表第346頁)。
				年、分攤率	1x0.37	493,572	182,622	182,622		本部評價人員1人，兒童 新樂園分攤37%(詳用人 費用彙計表第346頁)。
5,258,367	3,035,592	560712	臨時人員薪資				2,997,288		2,997,288	較上年度預算數3,035,592 元，減少38,304元。

臺北大眾捷運股份有限公司

代理費用明細表

委管處-兒童新樂園中心

中華民國106年度

單位：新臺幣元

前年度 決算數	上年度 預算數	科 目		單位	數量	單價	本年度預算數			說 明
		編 號	名 稱				合 計	費用性質分析		
								固定	變動	
5,258,367	3,035,592	5607123	臨時工員工資	人、天、小時	9x313x8	133	2,997,288		2,997,288	臨時工讀生工資。
3,105,155	2,847,720	560713	超時工作報酬				3,385,835	1,217,100	2,168,735	較上年度預算數2,847,720元，增加538,115元。
2,839,785	2,635,440	5607131	加班誤餐費				3,101,135	932,400	2,168,735	
				人、小時	42x108	250	1,134,000		1,134,000	分類人員加班費。
				人、小時	62x108	130	870,480		870,480	評價人員加班費。
				人次	120	80	9,600		9,600	分類人員外勤誤餐費。
				人次	120	80	9,600		9,600	評價人員外勤誤餐費。
				人、天	16x15	1,800	432,000	432,000		分類人員不休假加班費。
				人、天	23x15	1,000	345,000	345,000		評價人員不休假加班費。
				人、小時、分攤率	14x108x0.37	250	139,860		139,860	本部分類人員加班費，兒童新樂園分攤37%。
				人、小時、分攤率	1x108x0.37	130	5,195		5,195	本部評價人員加班費，兒童新樂園分攤37%。
				人、天、分攤率	15x15x0.37	1,800	149,850	149,850		本部分類人員不休假加班費，兒童新樂園分攤

臺北大眾捷運股份有限公司

10801-175

代理費用明細表

委管處-兒童新樂園中心

中華民國106年度

單位：新臺幣元

前年度 決算數	上年度 預算數	科 目		單位	數量	單價	本年度預算數			說 明
		編 號	名 稱				合 計	費用性質分析		
								固 定	變 動	
265,370	212,280	5607132	值班誤餐費	人、天、分攤率	1x15x0.37	1,000	5,550	5,550	37%。	本部評價人員不休假加班費，兒童新樂園分攤37%。
				人、天	4x365	120	175,200	175,200		評價人員輪班夜點費(小夜班23:00以後(含)下班者)。
				人、天	1x365	300	109,500	109,500		分類人員輪班夜點費(大夜班)。
21,371,542	21,326,130	560715	獎金				25,676,289	12,838,144	12,838,145	較上年度預算數21,326,130元，增加4,350,159元。
11,518,136	9,478,280	5607151	績效獎金				12,838,145		12,838,145	
				月	2	2,817,209	5,634,418		5,634,418	分類人員績效獎金(詳用人費用彙計表第346頁)。
				月	2	3,165,901	6,331,802		6,331,802	評價人員績效獎金(詳用人費用彙計表第346頁)。
				月、分攤率	2x0.37	1,137,146	841,488		841,488	本部分類人員績效獎金，兒童新樂園分攤37%(詳用人費用彙計表第346

臺北大眾捷運股份有限公司

代理費用明細表

委管處-兒童新樂園中心

中華民國106年度

單位：新臺幣元

前年度 決算數	上年度 預算數	科 目		單位	數量	單價	本年度預算數			說 明
		編 號	名 稱				合 計	費用性質分析		
								固 定	變 動	
4,813,181	5,923,925	5607152	考核獎金	月、分攤率	2x0.37	41,131	30,437		30,437	頁)。 本部評價人員績效獎金， 兒童新樂園分攤37%(詳 用人費用彙計表第346頁) 。
				月	1	2,817,209	2,817,209	2,817,209		分類人員考核獎金(詳用 人費用彙計表第346頁)。
				月	1	3,165,901	3,165,901	3,165,901		評價人員考核獎金(詳用 人費用彙計表第346頁)。
				月、分攤率	1x0.37	1,137,146	420,744	420,744		本部分類人員考核獎金， 兒童新樂園分攤37%(詳 用人費用彙計表第346頁) 。
				月、分攤率	1x0.37	41,131	15,218	15,218		本部評價人員考核獎金， 兒童新樂園分攤37%(詳 用人費用彙計表第346頁) 。
5,040,225	5,923,925	5607159	其他獎金	月	1	2,817,209	2,817,209	2,817,209		分類人員年終獎金(詳用 人費用彙計表第346頁)。

臺北大眾捷運股份有限公司

10801-177

代理費用明細表

委管處-兒童新樂園中心

中華民國106年度

單位：新臺幣元

前年度 決算數	上年度 預算數	科 目		單位	數量	單價	本年度預算數			說 明
		編 號	名 稱				合 計	費用性質分析		
								固 定	變 動	
				月	1	3,165,901	3,165,901	3,165,901		評價人員年終獎金(詳用人費用彙計表第346頁)。 本部分類人員年終獎金， 兒童新樂園分攤37%(詳用人費用彙計表第346頁)。 本部評價人員年終獎金， 兒童新樂園分攤37%(詳用人費用彙計表第346頁)。 較上年度預算數4,939,692元，增加515,517元。 分類人員勞工退休準備金(詳用人費用彙計表第347頁)。 本部分類人員勞工退休準備金，兒童新樂園分攤37%(詳用人費用彙計表第347頁)。
				月、分攤率	1x0.37	1,137,146	420,744	420,744		
				月、分攤率	1x0.37	41,131	15,218	15,218		
4,336,179	4,939,692	560716	退休及卹償金				5,455,209	5,299,689	155,520	
2,057,284	2,258,280	5607161	職員退休及離職金				2,673,284	2,673,284		
				年	1	2,325,912	2,325,912	2,325,912		
				年、分攤率	1x0.37	938,844	347,372	347,372		
2,278,895	2,681,412	5607162	工員退休及離職金				2,781,925	2,626,405	155,520	

臺北大眾捷運股份有限公司

代理費用明細表

委管處-兒童新樂園中心

中華民國106年度

單位：新臺幣元

前年度 決算數	上年度 預算數	科 目		單位	數量	單價	本年度預算數			說 明
		編 號	名 稱				合 計	費用性質分析		
								固 定	變 動	
				年	1	2,613,840	2,613,840	2,613,840		評價人員勞工退休準備金 (詳用人費用彙計表第347 頁)。
				人、月	9x12	1,440	155,520		155,520	臨時工讀生勞工退休準備 金。
				年、分攤率	1x0.37	33,960	12,565	12,565		本部評價人員勞工退休準 備金，兒童新樂園分攤 37%(詳用人費用彙計表 第347頁)。
9,282,640	9,140,400	560718	福利費				9,901,414	9,585,730	315,684	較上年度預算數9,140,400 元，增加761,014元。
6,654,323	8,021,700	5607181	分擔員工保險費				8,724,104	8,408,420	315,684	
				年	1	1,902,756	1,902,756	1,902,756		分類人員勞保費雇主負擔 部分(詳用人費用彙計表 第347頁)。
				年	1	2,684,520	2,684,520	2,684,520		評價人員勞保費雇主負擔 部分(詳用人費用彙計表 第347頁)。
				年	1	1,564,656	1,564,656	1,564,656		分類人員健保費雇主負擔 部分(詳用人費用彙計表 第347頁)。
				年	1	1,767,036	1,767,036	1,767,036		評價人員健保費雇主負擔 部分(詳用人費用彙計表

臺北大眾捷運股份有限公司

10801-179

代理費用明細表

委管處-兒童新樂園中心

中華民國106年度

單位：新臺幣元

前年度 決算數	上年度 預算數	科 目		單位	數量	單價	本年度預算數			說 明
		編 號	名 稱				合 計	費用性質分析		
								固 定	變 動	
				人、月	9x12	1,836	198,288		198,288	第347頁)。
				人、月	9x12	1,087	117,396		117,396	臨時工讀生勞保費雇主負擔部分。
				年、分攤率	1x0.37	627,228	232,074	232,074		臨時工讀生健保費雇主負擔部分。
				年、分攤率	1x0.37	38,556	14,266	14,266		本部分類人員勞保費雇主負擔部分，兒童新樂園分攤37%(詳用人費用彙計表第347頁)。
				年、分攤率	1x0.37	634,224	234,663	234,663		本部評價人員勞保費雇主負擔部分，兒童新樂園分攤37%(詳用人費用彙計表第347頁)。
				年、分攤率	1x0.37	22,836	8,449	8,449		本部評價人員健保費雇主負擔部分，兒童新樂園分攤37%(詳用人費用彙計表第347頁)。
28,810	39,550	5607183	傷病醫藥費				41,623	41,623		

臺北大眾捷運股份有限公司

代理費用明細表

委管處-兒童新樂園中心

中華民國106年度

單位：新臺幣元

前年度 決算數	上年度 預算數	科 目		單位	數量	單價	本年度預算數			說 明
		編 號	名 稱				合 計	費用性質分析		
								固 定	變 動	
19,500	39,550	5607186	體育活動費	人	46	350	16,100	16,100	分類人員傷病醫藥費，每人編列350元。 評價人員傷病醫藥費，每人編列350元。 本部分類人員傷病醫藥費，每人編列350元，兒童新樂園分攤37%。 本部評價人員傷病醫藥費，每人編列350元，兒童新樂園分攤37%。	
				人	67	350	23,450	23,450		
				人、分攤率	15x0.37	350	1,943	1,943		
				人、分攤率	1x0.37	350	130	130		
							41,623	41,623		
				人、年	46x1	350	16,100	16,100		
				人、年	67x1	350	23,450	23,450		
				人、年、分攤率	15x1x0.37	350	1,943	1,943		
				人、年、分攤率	1x1x0.37	350	130	130		
2,580,007	1,039,600	5607189	其他福利費				1,094,064	1,094,064	分類人員文康活動費，每人編列350元。 評價人員文康活動費，每人編列350元。 本部分類人員文康活動費，每人編列350元，兒童新樂園分攤37%。 本部評價人員文康活動費，每人編列350元，兒童新樂園分攤37%。	

臺北大眾捷運股份有限公司

10801-181

代理費用明細表

委管處-兒童新樂園中心

中華民國106年度

單位：新臺幣元

前年度 決算數	上年度 預算數	科 目		單位	數量	單價	本年度預算數			說 明
		編 號	名 稱				合 計	費用性質分析		
								固 定	變 動	
				人	46	8,000	368,000	368,000		分類人員休假補助費。
				人	67	8,000	536,000	536,000		評價人員休假補助費。
				人、天	46x2	600	55,200	55,200		鼓勵分類人員休假補助費。
				人、天	67x2	600	80,400	80,400		鼓勵評價人員休假補助費。
				人、分攤率	15x0.37	8,000	44,400	44,400		本部分類人員休假補助費，兒童新樂園分攤37%。
				人、分攤率	1x0.37	8,000	2,960	2,960		本部評價人員休假補助費，兒童新樂園分攤37%。
				人、天、分攤率	15x2x0.37	600	6,660	6,660		本部鼓勵分類人員休假補助費，兒童新樂園分攤37%。
				人、天、分攤率	1x2x0.37	600	444	444		本部鼓勵評價人員休假補助費，兒童新樂園分攤37%。
104,837,492	160,913,486	56072	服務費用				119,279,741	116,228,466	3,051,275	
12,857,847	40,480,000	560721	水電費				15,618,000	15,618,000		較上年度預算數40,480,000元，減少

臺北大眾捷運股份有限公司

代理費用明細表

委管處-兒童新樂園中心

中華民國106年度

單位：新臺幣元

前年度 決算數	上年度 預算數	科 目		單位	數量	單價	本年度預算數			說 明
		編 號	名 稱				合 計	費用性質分析		
								固定	變動	
11,946,870	36,760,000	5607212	工作場所電費	年	1	13,400,000	13,400,000	13,400,000	24,862,000元。	
910,977	3,720,000	5607214	工作場所水費	年	1	2,218,000	2,218,000	2,218,000	園區電費。	
498,558	514,200	560722	郵電費				601,985	601,985	較上年度預算數514,200元，增加87,785元。	
4,110	24,000	5607221	郵費				7,700	7,700		
				年	1	4,000	4,000	4,000	公文郵寄郵費。	
				年、分攤率	1x0.37	10,000	3,700	3,700	本部公文郵寄郵費，兒童新樂園分攤37%。	
321,870	248,640	5607222	電話費				260,525	260,525		
				部、月	1x12	1,200	14,400	14,400	專線電話費。	
				部、月	1x12	1,350	16,200	16,200	行動電話費。	
				部、月	11x12	670	88,440	88,440	緊急搶修人員行動電話費。	
				月	12	9,600	115,200	115,200	總機電話費。	

臺北大眾捷運股份有限公司

10801-183

代理費用明細表

委管處-兒童新樂園中心

中華民國106年度

單位：新臺幣元

前年度 決算數	上年度 預算數	科 目		單位	數量	單價	本年度預算數			說 明
		編 號	名 稱				合 計	費用性質分析		
								固 定	變 動	
				部、月、分攤率	3x12x0.37	1,350	17,982	17,982		本部行動電話費，兒童新樂園分攤37%。
				部、月、分攤率	1x12x0.37	1,200	5,328	5,328		本部專線電話費，兒童新樂園分攤37%。
				部、月、分攤率	1x12x0.37	670	2,975	2,975		本部緊急搶修人員行動電話費，兒童新樂園分攤37%。
172,578	241,560	5607224	數據通信費	年	1	333,760	333,760	333,760		數據專線費。
13,897	25,920	560723	旅運費				28,195	25,920	2,275	較上年度預算數25,920元，增加2,275元。
4,080		5607231	臺澎金馬地區旅費	人、天、分攤率	1x3x0.37	1,550	1,720		1,720	本部業務需要出差旅費，兒童新樂園分攤37%。
9,817	25,920	5607239	其他				26,475	25,920	555	
				人次	864	30	25,920	25,920		外勤交通費。
				年、分攤率	1x0.37	1,500	555		555	本部處理緊急事故交通費，兒童新樂園分攤37%。
4,261,213	3,905,241	560724	印刷裝訂與廣告費				3,310,739	3,310,739		較上年度預算數3,905,241元，減少594,502元。
912,915	1,421,241	5607241	印刷及裝訂費				826,739	826,739		

臺北大眾捷運股份有限公司

代理費用明細表

委管處-兒童新樂園中心

中華民國106年度

單位：新臺幣元

前年度 決算數	上年度 預算數	科 目		單位	數量	單價	本年度預算數			說 明
		編 號	名 稱				合 計	費用性質分析		
								固 定	變 動	
				臺、月、張	1x12x24,200	0.7	203,280	203,280		影印機使用費。
				年	1	604,420	604,420	604,420		營運資訊、遊園地圖及遊 樂券印製費等。
				年	1	4,121	4,121	4,121		訓練教材印製費。
				臺、月、張(分攤 後)	1x12x1,776	0.7	14,918	14,918		本部影印機使用費(共 4,800張，兒童新樂園分 攤37%)。
3,348,298	2,484,000	5607246	業務宣導費	年	1	2,484,000	2,484,000	2,484,000		兒童新樂園業務宣導費。
20,170,957	28,316,140	560725	修理保養與保固費				26,310,217	26,310,217		較上年度預算數 28,316,140元，減少 2,005,923元。
6,250	68,000	5607251	土地改良物維護費							
3,396,246	1,738,240	5607252	一般房屋修護費	年	1	1,975,000	1,975,000	1,975,000		土建設備修護費。
16,535,828	26,501,600	5607255	機械及設備修護費	年	1	570,000	570,000	570,000		自動收費系統設備修護費 。
				年	1	7,351,000	7,351,000	7,351,000		遊樂設施修護費。

臺北大眾捷運股份有限公司

10801-185

代理費用明細表

委管處-兒童新樂園中心

中華民國106年度

單位：新臺幣元

前年度 決算數	上年度 預算數	科 目		單位	數量	單價	本年度預算數			說 明
		編 號	名 稱				合 計	費用性質分析		
								固 定	變 動	
				年	1	1,175,000	1,175,000	1,175,000		高低壓供電設備維護費。
				年	1	13,120,000	13,120,000	13,120,000		水電、消防、空調及監控系統維護費。
				年	1	360,200	360,200	360,200		監視系統維護費。
				年	1	1,038,400	1,038,400	1,038,400		電梯設備維護費。
				年	1	500,000	500,000	500,000		機電設備緊急修復費。
1,561	8,300	5607256	交通及運輸設備修護費	年	1	18,767	18,767	18,767		車輛修護費(詳車輛明細表第360-361頁)。
231,072		5607257	什項設備修護費				201,850	201,850		
				年	1	200,000	200,000	200,000		現場服務器材修繕(新增)。
				年、分攤率	1x0.37	5,000	1,850	1,850		本部各項事務設備修護費，兒童新樂園分攤37%。
1,993,979	4,761,315	560726	保險費				1,067,715	1,067,715		較上年度預算數4,761,315元，減少3,693,600元。
1,560,000	3,048,400	5607263	機械及設備保險費	年	1	194,800	194,800	194,800		設施設備火險。
3,979	2,915	5607264	交通及運輸設備保險	年	1	2,915	2,915	2,915		車輛保險費(詳車輛明細

臺北大眾捷運股份有限公司

代理費用明細表

委管處-兒童新樂園中心

中華民國106年度

單位：新臺幣元

前年度 決算數	上年度 預算數	科 目		單位	數量	單價	本年度預算數			說 明
		編 號	名 稱				合 計	費用性質分析		
								固定	變動	
430,000	1,710,000	5607268	費 責任保險費	年	1	870,000	870,000	870,000		表第360-361頁)。 公共意外責任險。
52,652,857	70,201,000	560727	棧儲、包裝、代理及加工費				63,731,000	60,730,000	3,001,000	較上年度預算數 70,201,000元，減少 6,470,000元。
3,631,659	3,640,000	5607276	佣金、匯費及手續費	年	1	3,001,000	3,001,000		3,001,000	IC卡票證服務費。
49,021,198	66,561,000	5607279	外包費				60,730,000	60,730,000		
				年	1	1,557,000	1,557,000	1,557,000		景觀植栽維護費。
				年	1	45,689,000	45,689,000	45,689,000		園區服務外包費。
				年	1	13,484,000	13,484,000	13,484,000		園區清潔費。
12,388,184	12,709,670	560728	專業服務費				8,611,890	8,563,890	48,000	較上年度預算數 12,709,670元，減少 4,097,780元。
101,119	48,000	5607283	工程及管理諮詢服務費	人次	24	2,000	48,000		48,000	專家學者出席費。
150,720	164,800	5607284	講課鐘點及稿費	年	1	152,000	152,000	152,000		講師鐘點費。

臺北大眾捷運股份有限公司

10801-187

代理費用明細表

委管處-兒童新樂園中心

中華民國106年度

單位：新臺幣元

前年度 決算數	上年度 預算數	科 目		單位	數量	單價	本年度預算數			說 明
		編 號	名 稱				合 計	費用性質分析		
								固定	變動	
1,266,102	1,294,000	5607286	委託檢驗試驗費	年	1	280,000	1,050,000	1,050,000		遊樂設施簽證費用。
				年	1	25,000	280,000	280,000		風向風速儀校驗費。
				年	1	660,000	25,000	25,000		遊樂設施非破壞性檢測費。
				年	1	30,000	660,000	660,000		遊戲設施檢查費。
				年	1	20,000	30,000	30,000		建築物公共安全檢查簽證費。
				年	1	35,000	20,000	20,000		儀器委外校正費。
89,542	32,100	5607287	委託考選訓練費	年	1	57,500	35,000	35,000		委辦訓練費。
194,410	233,770	5607288	電腦軟體服務費	年	1	113,490	57,500	57,500		套裝軟體。
				年	1	147,900	113,490	113,490		營運系統防毒軟體授權。
10,586,291	10,937,000	5607289	保警及保全費用	年	1	7,043,000	147,900	147,900		園區保全費。
							7,043,000	7,043,000		

臺北大眾捷運股份有限公司

代理費用明細表

委管處-兒童新樂園中心

中華民國106年度

單位：新臺幣元

前年度 決算數	上年度 預算數	科 目		單位	數量	單價	本年度預算數			說 明
		編 號	名 稱				合 計	費用性質分析		
								固 定	變 動	
12,355,497	17,689,078	56073	材料及用品費				16,226,432	16,226,432		
7,176,434	13,288,026	560731	使用材料費				12,286,282	12,286,282		較上年度預算數 13,288,026元，減少 1,001,744元。
6,284,917	13,049,200	5607312	物料	年	1	12,055,000	12,055,000	12,055,000		設備維護用料費。
8,043	41,026	5607314	油脂	輛、月、公升	1x12x132	23.6	37,382	37,382		車輛油料費(詳車輛明細 表第360-361頁)。
883,474	197,800	5607316	設備零件				193,900	193,900		
				支	3	9,900	29,700	29,700		AO展示架。
				支	8	4,800	38,400	38,400		休閒桌。
				架	32	2,400	76,800	76,800		休閒椅。
				臺	2	9,800	19,600	19,600		窗口對講機。
				具	3	9,800	29,400	29,400		手提無線擴音機。
5,179,063	4,401,052	560732	用品消耗				3,940,150	3,940,150		較上年度預算數4,401,052 元，減少460,902元。
188,602	238,920	5607321	辦公(事務)用品				263,118	263,118		

臺北大眾捷運股份有限公司

10801-189

代理費用明細表

委管處-兒童新樂園中心

中華民國106年度

單位：新臺幣元

前年度 決算數	上年度 預算數	科 目		單位	數量	單價	本年度預算數			說 明
		編 號	名 稱				合 計	費用性質分析		
								固 定	變 動	
				人、月	46x12	360	198,720	198,720		分類人員46人，按每人每月360元編列。
				人、月	67x12	50	40,200	40,200		評價人員67人，按每人每月50元編列。
				人、月、分攤率	15x12x0.37	360	23,976	23,976		本部分類人員15人，按每人每月360元編列，兒童新樂園分攤37%。
				人、月、分攤率	1x12x0.37	50	222	222		本部評價人員1人，按每人每月50元編列，兒童新樂園分攤37%。
570		5607322	報章什誌							
350,560	1,105,400	5607325	服裝				1,022,600	1,022,600		
				人、套	40x1	2,250	90,000	90,000		現職人員冬季制服。
				人、套	40x1	1,300	52,000	52,000		現職人員夏季制服。
				人、套	88x1	2,250	198,000	198,000		外包人員冬季制服。
				人、套	88x1	1,300	114,400	114,400		外包人員夏季制服。
				人、件	215x1	300	64,500	64,500		捷運服務背心(清潔、保全、服務人員)。

臺北大眾捷運股份有限公司

代理費用明細表

委管處-兒童新樂園中心

中華民國106年度

單位：新臺幣元

前年度 決算數	上年度 預算數	科 目		單位	數量	單價	本年度預算數			說 明		
		編 號	名 稱				合 計	費用性質分析				
								固 定	變 動			
4,639,331	3,016,732	5607328	醫療用品	人、套	54x1	1,300	70,200	70,200		現職人員夏季工作服。		
				人、套	54x1	2,250	121,500	121,500		現職人員冬季工作服。		
				人、套	80x1	3,900	312,000	312,000		防寒大衣。		
				年	1	40,000	40,000	40,000		救護站耗材。		
				5607329	其他				2,614,432	2,614,432		
				年	1	232,000	232,000	232,000		票證(含維修)消耗性物品。		
				年	1	92,700	92,700	92,700		二、三聯式及收銀機發票。		
				箱	1,176	407	478,632	478,632		園區廁所用衛生紙。		
				年	1	642,000	642,000	642,000		標誌標線等更新。		
				年	1	9,000	9,000	9,000		模擬演練費用。		
年	1	240,000	240,000	240,000		綠美化費用。						
年	1	270,000	270,000	270,000		節慶佈置費。						

臺北大眾捷運股份有限公司

10801-191

代理費用明細表

委管處-兒童新樂園中心

中華民國106年度

單位：新臺幣元

前年度 決算數	上年度 預算數	科 目		單位	數量	單價	本年度預算數			說 明
		編 號	名 稱				合 計	費用性質分析		
								固 定	變 動	
				年	1	490,600	490,600	490,600		一般庶務用品。
				雙	54	1,000	54,000	54,000		安全鞋(維修用)。
				支	17	700	11,900	11,900		手提乾粉滅火器。
				顆	78,000	1.2	93,600	93,600		室內遊戲區塑膠球。
39,148,777	22,581,976	56074	租金與利息				20,637,301	20,637,301		
39,148,777	22,581,976	560742	房租				20,637,301	20,637,301		較上年度預算數 22,581,976元，減少 1,944,675元。
39,148,777	22,581,976	5607421	一般房屋租金	年	1	20,637,301	20,637,301	20,637,301		依契約繳納數，按稅後盈 餘80%編列。
12,304	12,392	56075	折舊、折耗及攤銷				12,240	12,240		
12,304	12,392	560752	機械及設備折舊				12,240	12,240		較上年度預算數12,392元 ，減少152元。
12,304	12,392	5607521	機械及設備折舊	年	1	12,240	12,240	12,240		機械及設備折舊。
68,791	178,410	56076	稅捐與規費				97,410	97,410		
63,431	171,230	560765	消費與行為稅				91,230	91,230		較上年度預算數171,230

臺北大眾捷運股份有限公司

代理費用明細表

委管處-兒童新樂園中心

中華民國106年度

單位：新臺幣元

前年度 決算數	上年度 預算數	科 目		單位	數量	單價	本年度預算數			說 明
		編 號	名 稱				合 計	費用性質分析		
								固 定	變 動	
55,463	160,000	5607658	印花稅	年	1	80,000	80,000	80,000		元，減少80,000元。
7,968	11,230	5607659	使用牌照稅	年	1	11,230	11,230	11,230		採購契約印花稅。
5,360	7,180	560768	規費				6,180	6,180		車輛牌照稅(詳車輛明細表第360-361頁)。
1,000	1,000	5607681	行政規費							較上年度預算數7,180元，減少1,000元。
4,360	6,180	5607683	汽車燃料使用費	年	1	6,180	6,180	6,180		車輛燃料使用費(詳車輛明細表第360-361頁)。
	1,002,000	56078	損失與賠償給付				802,000		802,000	
	2,000	560781	各項損失				2,000		2,000	較上年度預算數2,000元，無增減。
	2,000	5607813	運輸及搬運損失	年	1	2,000	2,000		2,000	園區偽代幣等。
	1,000,000	560782	賠償給付				800,000		800,000	較上年度預算數1,000,000元，減少200,000元。
	1,000,000	5607822	旅運賠償	年	1	800,000	800,000		800,000	遊客醫療補助、賠償及撫卹金。
900,520		56079	其他							

臺北大眾捷運股份有限公司

10801-193

代理費用明細表

委管處-兒童新樂園中心

中華民國106年度

單位：新臺幣元

前年度 決算數	上年度 預算數	科 目		單 位	數 量	單 價	本年度預算數			說 明
		編 號	名 稱				合 計	費用性質分析		
								固 定	變 動	
900,520		560792	其他費用							
900,520		5607929	其他							

臺北大眾捷運股份有限公司

其他營業成本明細表

事業處

中華民國106年度

單位：新臺幣元

前年度 決算數	上年度 預算數	科 目		單位	數量	單價	本年度預算數			說 明
		編 號	名 稱				合 計	費用性質分析		
								固 定	變 動	
381,782,618	385,383,406		合 計				370,013,624	326,309,642	43,703,982	
108,312,409	97,745,498	56091	用人費用				118,837,904	104,169,922	14,667,982	
64,674,536	62,611,728	560911	正式員額薪資				76,016,292	76,016,292		較上年度預算數 62,611,728元，增加 13,404,564元。
46,659,983	45,302,904	5609113	職員薪金	年	1	58,345,776	58,345,776	58,345,776		分類人員70人(詳用人費 用彙計表第346頁)。
18,014,553	17,308,824	5609114	工員工資	年	1	17,670,516	17,670,516	17,670,516		評價人員33人(詳用人費 用彙計表第346頁)。
1,306,070	1,553,440	560912	臨時人員薪資							
1,306,070	1,553,440	5609123	臨時工員工資							
2,308,353	2,932,460	560913	超時工作報酬				3,606,600	1,608,000	1,998,600	較上年度預算數2,932,460 元，增加674,140元。
2,083,123	2,337,320	5609131	加班誤餐費				2,949,600	951,000	1,998,600	
				人、小時	59x108	250	1,593,000		1,593,000	分類人員加班費。
				人、小時	28x108	130	393,120		393,120	評價人員加班費。
				人次	72	80	5,760		5,760	分類人員外勤誤餐費。

臺北大眾捷運股份有限公司

10801-195

其他營業成本明細表

事業處

中華民國106年度

單位：新臺幣元

前年度 決算數	上年度 預算數	科 目		單位	數量	單價	本年度預算數			說 明
		編 號	名 稱				合 計	費用性質分析		
								固定	變動	
225,230	595,140	5609132	值班誤餐費	人次	84	80	6,720		6,720	評價人員外勤誤餐費。
				人、天	28x15	1,800	756,000	756,000		分類人員不休假加班費。
				人、天	13x15	1,000	195,000	195,000		評價人員不休假加班費。
							657,000	657,000		
				人、天	6x365	100	219,000	219,000		評價人員輪班夜點費(小 夜班22:00-22:59下班者)。
				人、天	2x365	300	219,000	219,000		評價人員輪班夜點費(大 夜班)。
				人、天	5x365	120	219,000	219,000		評價人員輪班夜點費(小 夜班23:00以後(含)下班者)。
24,612,534	18,783,518	560915	獎金				25,338,764	12,669,382	12,669,382	較上年度預算數 18,783,518元，增加 6,555,246元。
13,123,944	8,348,230	5609151	績效獎金					12,669,382	12,669,382	
				月	2	4,862,148	9,724,296		9,724,296	分類人員績效獎金(詳用 人費用彙計表第346頁)。
				月	2	1,472,543	2,945,086		2,945,086	評價人員績效獎金(詳用 人費用彙計表第346頁)。

臺北大眾捷運股份有限公司

其他營業成本明細表

事業處

中華民國106年度

單位：新臺幣元

前年度 決算數	上年度 預算數	科 目		單位	數量	單價	本年度預算數			說 明
		編 號	名 稱				合 計	費用性質分析		
								固 定	變 動	
6,074,045	5,217,644	5609152	考核獎金	月	1	4,862,148	4,862,148	4,862,148	分類人員考核獎金(詳用人費用彙計表第346頁)。 評價人員考核獎金(詳用人費用彙計表第346頁)。	
				月	1	1,472,543	1,472,543	1,472,543		
5,414,545	5,217,644	5609159	其他獎金	月	1	4,862,148	4,862,148	4,862,148	分類人員年終獎金(詳用人費用彙計表第346頁)。 評價人員年終獎金(詳用人費用彙計表第346頁)。	
				月	1	1,472,543	1,472,543	1,472,543		
6,003,338	4,352,028	560916	退休及卹償金				5,229,960	5,229,960	較上年度預算數4,352,028元，增加877,932元。	
4,356,497	3,048,924	5609161	職員退休及離職金	年	1	4,014,192	4,014,192	4,014,192	分類人員勞工退休準備金(詳用人費用彙計表第347頁)。	
1,646,841	1,303,104	5609162	工員退休及離職金	年	1	1,215,768	1,215,768	1,215,768	評價人員勞工退休準備金(詳用人費用彙計表第347頁)。	
9,407,578	7,512,324	560918	福利費				8,646,288	8,646,288	較上年度預算數7,512,324元，增加1,133,964元。	
6,720,408	6,665,124	5609181	分擔員工保險費				7,746,588	7,746,588		

臺北大眾捷運股份有限公司

10801-197

其他營業成本明細表

事業處

中華民國106年度

單位：新臺幣元

前年度 決算數	上年度 預算數	科 目		單位	數量	單價	本年度預算數			說 明					
		編 號	名 稱				合 計	費用性質分析							
								固 定	變 動						
26,857	30,800	5609183	傷病醫藥費	年	1	2,918,868	2,918,868	2,918,868		分類人員勞保費雇主負擔部分(詳用人費用彙計表第347頁)。 評價人員勞保費雇主負擔部分(詳用人費用彙計表第347頁)。 分類人員健保費雇主負擔部分(詳用人費用彙計表第347頁)。 評價人員健保費雇主負擔部分(詳用人費用彙計表第347頁)。 36,050					
				年	1	1,307,268	1,307,268	1,307,268							
				年	1	2,698,608	2,698,608	2,698,608							
				年	1	821,844	821,844	821,844							
				人	70	350	24,500	24,500							
				人	33	350	11,550	11,550							
				9,325	30,800	5609186	體育活動費	人、年	70x1		350	24,500	24,500		分類人員傷病醫藥費，每人編列350元。 評價人員傷病醫藥費，每人編列350元。 36,050
								人、年	33x1		350	11,550	11,550		
								人、年	70x1		350	24,500	24,500		
								人、年	33x1		350	11,550	11,550		

臺北大眾捷運股份有限公司

其他營業成本明細表

事業處

中華民國106年度

單位：新臺幣元

前年度 決算數	上年度 預算數	科 目		單位	數量	單價	本年度預算數			說 明
		編 號	名 稱				合 計	費用性質分析		
								固 定	變 動	
2,650,988	785,600	5609189	其他福利費	人	56	8,000	827,600	827,600		分類人員休假補助費。
				人	32	8,000	448,000	448,000		評價人員休假補助費。
				人、天	70x2	600	256,000	256,000		鼓勵分類人員休假補助費。
				人、天	33x2	600	84,000	84,000		鼓勵評價人員休假補助費。
175,499,377	220,886,488	56092	服務費用				168,446,263	166,093,243	2,353,020	
43,803,396	54,603,800	560921	水電費				43,066,200	43,066,200		較上年度預算數 54,603,800元，減少 11,537,600元。
43,105,027	53,796,000	5609212	工作場所電費	年	1	32,000,000	41,860,000	41,860,000		地下街電費。
				年	1	9,860,000	9,860,000	9,860,000		轉乘停車場電費。
698,369	807,800	5609214	工作場所水費	年	1	1,200,000	1,206,200	1,206,200		地下街水費。

臺北大眾捷運股份有限公司

10801-199

其他營業成本明細表

事業處

中華民國106年度

單位：新臺幣元

前年度 決算數	上年度 預算數	科 目		單位	數量	單價	本年度預算數			說 明
		編 號	名 稱				合 計	費用性質分析		
								固 定	變 動	
				年	1	6,200	6,200	6,200		轉乘停車場水費。
377,994	482,520	560922	郵電費				536,440	536,440		較上年度預算數482,520元，增加53,920元。
34,215	17,520	5609221	郵費				31,000	31,000		
				年	1	28,000	28,000	28,000		商品網路訂購郵寄費。
				年	1	3,000	3,000	3,000		公文郵寄郵資。
332,127	453,000	5609222	電話費				493,440	493,440		
				部、月	9x12	1,350	145,800	145,800		行動電話費。
				部、月	18x12	1,200	259,200	259,200		專線電話費。
				部、月	11x12	670	88,440	88,440		緊急搶修人員行動電話費。
11,652	12,000	5609224	數據通信費	年	1	12,000	12,000	12,000		數據專線費。
22,174	47,850	560923	旅運費				49,020		49,020	較上年度預算數47,850元，增加1,170元。
	18,600	5609231	臺澎金馬地區旅費	人、天	12x1	1,550	18,600		18,600	業務需要出差旅費。

臺北大眾捷運股份有限公司

其他營業成本明細表

事業處

中華民國106年度

單位：新臺幣元

前年度 決算數	上年度 預算數	科 目		單位	數量	單價	本年度預算數			說 明
		編 號	名 稱				合 計	費用性質分析		
								固定	變動	
22,174	29,250	5609239	其他				30,420		30,420	
				人次	864	30	25,920		25,920	員工外勤交通費。
				年	1	4,500	4,500		4,500	處理緊急事故交通費。
1,953,712	4,100,520	560924	印刷裝訂與廣告費				3,472,800	3,472,800		較上年度預算數4,100,520元，減少627,720元。
290,146	406,520	5609241	印刷及裝訂費				302,800	302,800		
				臺、月、張	2x12x9,925	0.7	166,740	166,740		影印機使用費。
				年	1	107,630	107,630	107,630		轉乘停車場日誌、停車證、購買憑證、定期票銷售登記表及營收現金袋明細表等印製費。
				年	1	9,000	9,000	9,000		商品館簡介設計印製費。
				年	1	19,430	19,430	19,430		商品館五聯單印製費。
1,663,566	3,694,000	5609246	業務宣導費				3,170,000	3,170,000		
				次	5	15,000	75,000	75,000		商品文宣推廣活動費。

臺北大眾捷運股份有限公司

10801-201

其他營業成本明細表

事業處

中華民國106年度

單位：新臺幣元

前年度 決算數	上年度 預算數	科 目		單位	數量	單價	本年度預算數			說 明
		編 號	名 稱				合 計	費用性質分析		
								固 定	變 動	
				年	1	500,000	500,000	500,000		地下街播放廣播費。
				年	1	1,300,000	1,300,000	1,300,000		地下街街景佈置費。
				年	1	45,000	45,000	45,000		停車場資訊宣導。
				年	1	1,250,000	1,250,000	1,250,000		廣告墊檔燈片製作。
44,261,189	54,655,510	560925	修理保養與保固費				47,480,673	47,480,673		較上年度預算數 54,655,510元，減少 7,174,837元。
7,770,731	9,274,170	5609252	一般房屋修護費				4,204,000	4,204,000		
				年	1	80,000	80,000	80,000		商品館裝修維護費。
				年	1	1,422,000	1,422,000	1,422,000		地下街土建設施修護費。
				年	1	2,702,000	2,702,000	2,702,000		捷運轉乘停車場相關設施 維護費。
26,146,808	30,759,100	5609255	機械及設備修護費				28,641,100	28,641,100		
				年	1	7,100	7,100	7,100		商品館機械設備修護費。
				年	1	180,000	180,000	180,000		地下街機械設施修護費。

臺北大眾捷運股份有限公司

其他營業成本明細表

事業處

中華民國106年度

單位：新臺幣元

前年度 決算數	上年度 預算數	科 目		單位	數量	單價	本年度預算數			說 明
		編 號	名 稱				合 計	費用性質分析		
								固 定	變 動	
				年	1	180,000	180,000	180,000		販賣店機械設施修護費。
				年	1	19,000,000	19,000,000	19,000,000		地下街水電消防空調監控系統設備修護費。
				年	1	280,000	280,000	280,000		地下街閉路電視、電話及廣播設備保養維護。
				年	1	3,071,000	3,071,000	3,071,000		地下街電(扶)梯設備修護費。
				年	1	5,638,000	5,638,000	5,638,000		轉乘停車場停管設備維護保養與故障檢修費用。
				年	1	285,000	285,000	285,000		轉乘停車場悠遊卡系統維護保養費。
19,605	36,240	5609256	交通及運輸設備修護費	年	1	49,573	49,573	49,573		車輛修護費(詳車輛明細表第361頁)。
10,324,045	14,586,000	5609257	什項設備修護費				14,586,000	14,586,000		
				年	1	146,000	146,000	146,000		地下街資訊燈箱設備修護費。
				年	1	14,440,000	14,440,000	14,440,000		廣告燈箱設備修護費。
1,180,944	1,313,398	560926	保險費				1,551,020	1,551,020		較上年度預算數1,313,398元，增加237,622元。
561,227	607,500	5609263	機械及設備保險費	年	1	585,100	585,100	585,100		設施設備火險。

臺北大眾捷運股份有限公司

10801-203

其他營業成本明細表

事業處

中華民國106年度

單位：新臺幣元

前年度 決算數	上年度 預算數	科 目		單位	數量	單價	本年度預算數			說 明
		編 號	名 稱				合 計	費用性質分析		
								固 定	變 動	
4,517	5,898	5609264	交通及運輸設備保險費	年	1	5,920	5,920	5,920		車輛保險費(詳車輛明細表第361頁)。
615,200	700,000	5609268	責任保險費				960,000	960,000		
				年	1	640,000	640,000	640,000		地下街建物公共意外險。
				年	1	320,000	320,000	320,000		轉乘停車場公共意外險。
71,067,352	89,952,000	560927	棧儲、包裝、代理及加工費				59,501,520	57,465,520	2,036,000	較上年度預算數89,952,000元，減少30,450,480元。
2,502,297	2,836,000	5609276	佣金、匯費及手續費				2,036,000		2,036,000	
				年	1	166,000	166,000		166,000	商品館自營店現場刷卡手續費。
				年	1	1,870,000	1,870,000		1,870,000	IC卡票證服務費。
68,565,055	87,116,000	5609279	外包費				57,465,520	57,465,520		
				年	1	2,040,520	2,040,520	2,040,520		部分商管業務外包費。
				年	1	33,999,000	33,999,000	33,999,000		部分轉乘停車場管理業務外包費。
				年	1	5,575,000	5,575,000	5,575,000		轉乘停車場清潔費。

臺北大眾捷運股份有限公司

其他營業成本明細表

事業處

中華民國106年度

單位：新臺幣元

前年度 決算數	上年度 預算數	科 目		單位	數量	單價	本年度預算數			說 明
		編 號	名 稱				合 計	費用性質分析		
								固 定	變 動	
12,832,616	15,730,890	560928	專業服務費	年	1	15,851,000	15,851,000	15,851,000		地下街清潔費。
212,520	232,000	5609283	工程及管理諮詢服務費	人次	134	2,000	268,000	12,520,590	268,000	較上年度預算數15,730,890元，減少2,942,300元。
146,086	175,890	5609286	委託檢驗試驗費				177,590	177,590		專家學者出席費。
				年	1	3,500	3,500	3,500		測溫槍校驗費。
				年	1	4,000	4,000	4,000		噪音計、照度計以及多功能雷射測距儀等3項儀器校驗費。
				年	1	42,000	42,000	42,000		地下街及停車場建築物公共安全檢查簽證費。
				年	1	92,610	92,610	92,610		停車塔檢驗費。
				年	1	35,480	35,480	35,480		照度計及一氧化碳偵測器校驗費。
12,474,010	15,323,000	5609289	保警及保全費用	年	1	5,458,000	5,458,000	5,458,000		地下街保全費。

臺北大眾捷運股份有限公司

10801-205

其他營業成本明細表

事業處

中華民國106年度

單位：新臺幣元

前年度 決算數	上年度 預算數	科 目		單位	數量	單價	本年度預算數			說 明
		編 號	名 稱				合 計	費用性質分析		
								固定	變動	
12,121,144	16,746,687	56093	材料及用品費	年	1	6,885,000	6,885,000	6,885,000	轉乘停車場保全費。	
6,343,645	9,165,127	560931	使用材料費						較上年度預算數9,165,127元，減少1,214,063元。	
4,622,654	6,158,850	5609312	物料							
				年	1	4,705,000	4,705,000	4,705,000		地下街水電、消防、空調、監控、通訊、供電及土建設備設施維護用料費。
				年	1	1,026,000	1,026,000	1,026,000	轉乘停車場機電、監控、通訊及土建設備設施維護用料費。	
9,648	45,377	5609314	油脂				41,064	41,064		
				輛、月、公升	1x12x13	23.6	3,682	3,682	車輛油料費(詳車輛明細表第361頁)。	
				輛、月、公升	1x12x132	23.6	37,382	37,382	車輛油料費(詳車輛明細表第361頁)。	
1,711,343	2,960,900	5609316	設備零件				2,179,000	2,179,000		

臺北大眾捷運股份有限公司

其他營業成本明細表

事業處

中華民國106年度

單位：新臺幣元

前年度 決算數	上年度 預算數	科 目		單位	數量	單價	本年度預算數			說 明
		編 號	名 稱				合 計	費用性質分析		
								固 定	變 動	
				年	1	2,154,000	2,154,000	2,154,000		轉乘停車場相關設備之零件耗材。
				臺	2	3,000	6,000	6,000		數位相機。
				張	2	9,500	19,000	19,000		控制員椅。
4,065,259	5,981,560	560932	用品消耗				3,939,510	3,939,510		較上年度預算數5,981,560元，減少2,042,050元。
259,373	261,120	5609321	辦公(事務)用品				322,200	322,200		
				人、月	70x12	360	302,400	302,400		分類人員70人，按每人每月360元編列。
				人、月	33x12	50	19,800	19,800		評價人員33人，按每人每月50元編列。
3,404	1,200	5609322	報章什誌	年	1	1,200	1,200	1,200		專業書籍。
609,318	870,550	5609325	服裝				637,150	637,150		
				人、套	70x1	1,300	91,000	91,000		現職人員夏季制服。
				人、套	70x1	2,250	157,500	157,500		現職人員冬季制服。
				人、套	105x1	1,300	136,500	136,500		現職外包人員夏季制服。

臺北大眾捷運股份有限公司

10801-207

其他營業成本明細表

事業處

中華民國106年度

單位：新臺幣元

前年度 決算數	上年度 預算數	科 目		單位	數量	單價	本年度預算數			說 明
		編 號	名 稱				合 計	費用性質分析		
								固 定	變 動	
3,193,164	4,848,690	5609329	其他	人、套	105x1	2,250	236,250	236,250		現職外包人員冬季制服。
				人、件	53x1	300	15,900	15,900		捷運服務背心(清潔、服務人員)。
				年	1	55,200	55,200	55,200		商品館購物提袋。
				月、箱	12x190	407	927,960	927,960		地下街廁所用衛生紙。
				次	6	3,000	18,000	18,000		地下街經營作業費。
				支	234	700	163,800	163,800		手提乾粉滅火器(蓄壓式ABC-20型)。
				年	1	459,000	459,000	459,000		地下街綠美化等雜支費。
				年	1	120,000	120,000	120,000		地下街指標更新及維護。
				年	1	105,000	105,000	105,000		地下街燈片更新費。
				箱	180	120	21,600	21,600		轉乘停車場包裝飲用水。
年	1	31,200	31,200	31,200		轉乘停車場及地下街消防演練費。				

臺北大眾捷運股份有限公司

其他營業成本明細表

事業處

中華民國106年度

單位：新臺幣元

前年度 決算數	上年度 預算數	科 目		單位	數量	單價	本年度預算數			說 明
		編 號	名 稱				合 計	費用性質分析		
								固 定	變 動	
				年	1	584,500	584,500	584,500		轉乘停車場標誌標線等更新。
				年	1	153,000	153,000	153,000		轉乘停車場臨時交通管制品費。
				年	1	7,200	7,200	7,200		轉乘停車場收銀機空白紙捲。
				年	1	149,000	149,000	149,000		轉乘停車場自動取票機用臨時停車票券。
				年	1	12,020	12,020	12,020		轉乘停車場及商品館手開2、3聯發票。
				年	1	125,280	125,280	125,280		轉乘停車場及商品館收銀機發票。
				支	6	500	3,000	3,000		轉乘停車場及地下街空氣呼吸器鋼瓶填充。
				月、個	12x1,800	2	43,200	43,200		轉乘停車場塑膠現金袋插銷。
1,712,240	1,600,000	560933	商品				1,700,000	1,700,000		較上年度預算數1,600,000元，增加100,000元。
1,712,240	1,600,000	5609331	商品	年	1	1,700,000	1,700,000	1,700,000		開發及製作捷連自有商品費。
46,385,829	13,388,000	56094	租金與利息				36,853,980	10,204,000	26,649,980	
22,102,536	13,388,000	560942	房租				10,204,000	10,204,000		較上年度預算數13,388,000元，減少

臺北大眾捷運股份有限公司

10801-209

其他營業成本明細表

事業處

中華民國106年度

單位：新臺幣元

前年度 決算數	上年度 預算數	科 目		單位	數量	單價	本年度預算數			說 明
		編 號	名 稱				合 計	費用性質分析		
								固定	變動	
22,102,536	13,388,000	5609421	一般房屋租金	年	1	2,380,000	10,204,000	10,204,000	3,184,000元。	
				年	1	2,032,000	2,380,000	2,380,000	地下街支付市府租金(按中山地下街建物營業部分面積課稅現值10%使用費)。	
				年	1	2,032,000	2,032,000	2,032,000	地下街支付市府租金(按東區地下街建物營業部分面積課稅現值10%使用費)。	
				年	1	5,792,000	5,792,000	5,792,000	地下街支付市府租金(按地下街稅後盈餘50%編列)。	
24,283,293		560943	機器租金				26,649,980		26,649,980	
24,283,293		5609432	機械及設備租金	年	1	26,649,980	26,649,980		26,649,980	以租金名義提撥，供捷運系統設備重置之用，另加計捷運營業收入(不含貓空纜車、臺北小巨蛋、兒童新樂園及地下街)2%及營業利益50%之租金，惟

臺北大眾捷運股份有限公司

其他營業成本明細表

事業處

中華民國106年度

單位：新臺幣元

前年度 決算數	上年度 預算數	科 目		單位	數量	單價	本年度預算數			說 明
		編 號	名 稱				合 計	費用性質分析		
								固定	變動	
28,372,025	25,861,123	56095	折舊、折耗及攤銷				21,084,293	21,084,293		業收入4%為上限，繳入「臺北市臺北都會區捷運固定資產重置基金」。
81,060	295,346	560951	房屋折舊				81,060	81,060		較上年度預算數295,346元，減少214,286元。
81,060	295,346	5609511	一般房屋折舊	年	1	81,060	81,060	81,060		一般房屋折舊。
16,942,096	15,210,285	560952	機械及設備折舊				12,489,648	12,489,648		較上年度預算數15,210,285元，減少2,720,637元。
16,942,096	15,210,285	5609521	機械及設備折舊	年	1	12,489,648	12,489,648	12,489,648		機械及設備折舊。
2,965,706	2,526,667	560953	交通及運輸設備折舊				1,743,077	1,743,077		較上年度預算數2,526,667元，減少783,590元。
2,965,706	2,526,667	5609531	交通及運輸設備折舊	年	1	1,743,077	1,743,077	1,743,077		交通及運輸設備折舊。
4,072,429	3,879,944	560954	什項設備折舊				3,051,685	3,051,685		較上年度預算數3,879,944元，減少828,259元。
4,072,429	3,879,944	5609541	什項設備折舊	年	1	3,051,685	3,051,685	3,051,685		什項設備折舊。
4,310,734	3,948,881	560955	租賃資產及租賃權益改良折舊				3,718,823	3,718,823		較上年度預算數3,948,881元，減少230,058元。

臺北大眾捷運股份有限公司

10801-211

其他營業成本明細表

事業處

中華民國106年度

單位：新臺幣元

前年度 決算數	上年度 預算數	科 目		單位	數量	單價	本年度預算數			說 明
		編 號	名 稱				合 計	費用性質分析		
								固 定	變 動	
4,310,734	3,948,881	5609552	租賃權益改良折舊	年	1	3,718,823	3,718,823	3,718,823		租賃權益改良折舊。
11,036,214	10,692,610	56096	稅捐與規費				11,167,610	11,167,610		
4,968,850	4,666,000	560962	土地稅				4,960,000	4,960,000		較上年度預算數4,666,000元，增加294,000元。
4,968,850	4,666,000	5609622	一般土地地價稅	年	1	4,960,000	4,960,000	4,960,000		販賣店及地下街地價稅。
5,985,724	5,966,000	560964	房屋稅				6,160,000	6,160,000		較上年度預算數5,966,000元，增加194,000元。
5,985,724	5,966,000	5609641	一般房屋稅				6,160,000	6,160,000		
				年	1	3,453,000	3,453,000	3,453,000		販賣店及地下街房屋稅。
				年	1	2,707,000	2,707,000	2,707,000		轉乘停車場房屋稅。
11,230	11,230	560965	消費與行為稅				11,230	11,230		較上年度預算數11,230元，無增減。
11,230	11,230	5609659	使用牌照稅	年	1	11,230	11,230	11,230		車輛牌照稅(詳車輛明細表第361頁)。
70,410	49,380	560968	規費				36,380	36,380		較上年度預算數49,380元，減少13,000元。
63,480	42,000	5609681	行政規費	次	29	1,000	29,000	29,000		登記證及許可證規費。

臺北大眾捷運股份有限公司

其他營業成本明細表

事業處

中華民國106年度

單位：新臺幣元

前年度 決算數	上年度 預算數	科 目		單位	數量	單價	本年度預算數			說 明
		編 號	名 稱				合 計	費用性質分析		
								固定	變動	
6,480	6,480	5609683	汽車燃料使用費	年	1	6,480	6,480	6,480		車輛燃料使用費(詳車輛明細表第361頁)。
450	900	5609689	其他	年	1	900	900	900		車輛檢驗及行照費(詳車輛明細表第361頁)。
55,620	63,000	56098	損失與賠償給付				33,000		33,000	
	13,000	560981	各項損失				8,000		8,000	較上年度預算數13,000元，減少5,000元。
	13,000	5609813	運輸及搬運損失	年	1	8,000	8,000		8,000	商品館及轉乘停車場偽代幣等。
55,620	50,000	560982	賠償給付				25,000		25,000	較上年度預算數50,000元，減少25,000元。
54,980		5609821	一般賠償							
640	50,000	5609822	旅運賠償	年	1	25,000	25,000		25,000	停車場旅客醫療補助、賠償及撫卹金。

臺北大眾捷運股份有限公司

10801-213

行銷費用明細表

中華民國106年度

單位：新臺幣元

前年度 決算數	上年度 預算數	科 目		單位	數量	單價	本年度預算數			說 明
		編 號	名 稱				合 計	費用性質分析		
								固定	變動	
1,154,022,418	1,359,393,000		合 計				1,259,376,000		1,259,376,000	
1,154,022,418	1,359,393,000	58012	服務費用				1,259,376,000		1,259,376,000	
1,154,022,418	1,359,393,000	580124	印刷裝訂與廣告費				1,259,376,000		1,259,376,000	較上年度預算數 1,359,393,000元，減少 100,017,000元。
1,154,022,418	1,359,393,000	5801246	業務宣導費				1,259,376,000		1,259,376,000	
				年	1	1,257,376,000	1,257,376,000		1,257,376,000	捷運與公車雙向轉乘優惠 。
				年	1	2,000,000	2,000,000		2,000,000	人本永續交通施政行銷計 畫支援經費。

臺北大眾捷運股份有限公司

業務費用明細表

中華民國106年度

單位：新臺幣元

前年度 決算數	上年度 預算數	科 目		單位	數量	單價	本年度預算數			說 明
		編 號	名 稱				合 計	費用性質分析		
								固 定	變 動	
723,654,871	824,807,475		合 計				870,041,642	625,734,612	244,307,030	
407,122,622	439,866,702	58111	用人費用				456,006,232	399,285,412	56,720,820	
243,024,057	286,925,400	581111	正式員額薪資				289,398,768	289,398,768		較上年度預算數 286,925,400元，增加 2,473,368元。
157,526,966	189,203,520	5811113	職員薪金	年	1	190,483,488	190,483,488	190,483,488		分類人員232人(詳用人費 用彙計表第346頁)。
85,497,091	97,721,880	5811114	工員工資	年	1	98,915,280	98,915,280	98,915,280		評價人員179人(詳用人費 用彙計表第346頁)。
419,090	709,422	581112	臨時人員薪資				465,500		465,500	較上年度預算數709,422 元，減少243,922元。
419,090	709,422	5811123	臨時工員工資	人、天、小時	2x250x7	133	465,500		465,500	臨時工讀生工資(站 232,750;供232,750)。
8,885,055	9,563,120	581113	超時工作報酬				13,495,080	5,577,600	7,917,480	較上年度預算數9,563,120 元，增加3,931,960元。
7,529,525	8,111,720	5811131	加班誤餐費	人、小時	206x108	250	5,562,000		5,562,000	分類人員加班費。
				人、小時	167x108	130	2,344,680		2,344,680	評價人員加班費。
				人次	60	80	4,800		4,800	分類人員外勤誤餐費。

臺北大眾捷運股份有限公司

10801-215

業務費用明細表

中華民國106年度

單位：新臺幣元

前年度 決算數	上年度 預算數	科 目		單位	數量	單價	本年度預算數			說 明
		編 號	名 稱				合 計	費用性質分析		
								固定	變動	
1,355,530	1,451,400	5811132	值班誤餐費	人次	75	80	6,000		6,000	評價人員外勤誤餐費。
				人、天	109x15	1,800	2,943,000	2,943,000		分類人員不休假加班費。
				人、天	53x15	1,000	795,000	795,000		評價人員不休假加班費。
				人、天	10x10	1,000	100,000	100,000		評價人員不休假加班費。
							1,739,600	1,739,600		
				人、天	1x365	100	36,500	36,500		分類人員輪班夜點費(小 夜班22:00-22:59下班者)。
				人、天	27x365	100	985,500	985,500		評價人員輪班夜點費(小 夜班22:00-22:59下班者)。
				人、天	1x365	300	109,500	109,500		分類人員輪班夜點費(大 夜班)。
				人、天	5x365	300	547,500	547,500		評價人員輪班夜點費(大 夜班)。
				人、天	1x42	100	4,200	4,200		評價人員輪班夜點費(小 夜班22:00-22:59下班者)。
				人、天	1x42	300	12,600	12,600		評價人員輪班夜點費(大 夜班)。
			1x365	120	43,800	43,800		評價人員輪班夜點費(小 夜班23:00以後(含)下班		

臺北大眾捷運股份有限公司

業務費用明細表

中華民國106年度

單位：新臺幣元

前年度 決算數	上年度 預算數	科 目		單位	數量	單價	本年度預算數			說 明
		編 號	名 稱				合 計	費用性質分析		
								固 定	變 動	
95,972,172	86,077,620	581115	獎金				96,466,256	48,233,128	48,233,128	者)。
51,765,856	38,256,720	5811151	績效獎金				48,233,128		48,233,128	較上年度預算數 86,077,620元，增加 10,388,636元。
				月	2	15,873,624	31,747,248		31,747,248	分類人員績效獎金(詳用 人費用彙計表第346頁)。
				月	2	8,242,940	16,485,880		16,485,880	評價人員績效獎金(詳用 人費用彙計表第346頁)。
22,938,876	23,910,450	5811152	考核獎金				24,116,564	24,116,564		
				月	1	15,873,624	15,873,624	15,873,624		分類人員考核獎金(詳用 人費用彙計表第346頁)。
				月	1	8,242,940	8,242,940	8,242,940		評價人員考核獎金(詳用 人費用彙計表第346頁)。
21,267,440	23,910,450	5811159	其他獎金				24,116,564	24,116,564		
				月	1	15,873,624	15,873,624	15,873,624		分類人員年終獎金(詳用 人費用彙計表第346頁)。
				月	1	8,242,940	8,242,940	8,242,940		評價人員年終獎金(詳用 人費用彙計表第346頁)。
20,951,660	19,362,204	581116	退休及卹償金				19,945,224	19,910,664	34,560	較上年度預算數

臺北大眾捷運股份有限公司

10801-217

業務費用明細表

中華民國106年度

單位：新臺幣元

前年度 決算數	上年度 預算數	科 目		單位	數量	單價	本年度預算數			說 明
		編 號	名 稱				合 計	費用性質分析		
								固 定	變 動	
14,271,210	12,733,356	5811161	職員退休及離職金	年	1	13,105,140	13,105,140	13,105,140		19,362,204元，增加 583,020元。 分類人員勞工退休準備金 (詳用人費用彙計表第347 頁)。
6,680,450	6,628,848	5811162	工員退休及離職金	年	1	6,805,524	6,840,084	6,805,524	34,560	評價人員勞工退休準備金 (詳用人費用彙計表第347 頁)。
				人、月	2x12	1,440	34,560		34,560	臨時工讀生勞工退休準備 金。
37,870,588	37,228,936	581118	福利費				36,235,404	36,165,252	70,152	較上年度預算數 37,228,936元，減少 993,532元。
26,482,771	29,576,436	5811181	分擔員工保險費	年	1	9,707,892	30,403,704	30,333,552	70,152	分類人員勞保費雇主負擔 部分(詳用人費用彙計表 第347頁)。
				年	1	7,137,972	7,137,972	7,137,972		評價人員勞保費雇主負擔 部分(詳用人費用彙計表 第347頁)。

臺北大眾捷運股份有限公司

業務費用明細表

中華民國106年度

單位：新臺幣元

前年度 決算數	上年度 預算數	科 目		單位	數量	單價	本年度預算數			說 明
		編 號	名 稱				合 計	費用性質分析		
								固 定	變 動	
476,330	3,833,850	5811183	傷病醫藥費	年	1	8,867,508	8,867,508	8,867,508		分類人員健保費雇主負擔部分(詳用人費用彙計表第347頁)。
				年	1	4,620,180	4,620,180	4,620,180		評價人員健保費雇主負擔部分(詳用人費用彙計表第347頁)。
				人、月	2x12	1,836	44,064		44,064	臨時工讀生勞保費雇主負擔部分。
				人、月	2x12	1,087	26,088		26,088	臨時工讀生健保費雇主負擔部分。
							2,075,850	2,075,850		
				人	232	350	81,200	81,200		分類人員傷病醫藥費，每人編列350元。
				人	179	350	62,650	62,650		評價人員傷病醫藥費，每人編列350元。
132,280	143,850	5811186	體育活動費	人	615	800	492,000	492,000		捷運服務人員尿液檢驗工作(工)。
				人	1,200	1,200	1,440,000	1,440,000		一般勞工健康檢查費(工)。
				人、年	232x1	350	81,200	81,200		分類人員文康活動費，每人編列350元。

臺北大眾捷運股份有限公司

10801-219

業務費用明細表

中華民國106年度

單位：新臺幣元

前年度 決算數	上年度 預算數	科 目		單位	數量	單價	本年度預算數			說 明
		編 號	名 稱				合 計	費用性質分析		
								固 定	變 動	
10,779,207	3,674,800	5811189	其他福利費	人、年	179x1	350	62,650	62,650		評價人員文康活動費，每人編列350元。
				人	215	8,000	1,720,000	1,720,000		分類人員休假補助費。
				人	175	8,000	1,400,000	1,400,000		評價人員休假補助費。
				人、天	231x2	600	277,200	277,200		鼓勵分類人員休假補助費。
				人、天	179x2	600	214,800	214,800		鼓勵評價人員休假補助費。
239,743,376	283,999,508	58112	服務費用				283,555,452	99,509,242	184,046,210	
2,370,814	2,620,484	581122	郵電費				2,741,624	2,741,624		較上年度預算數2,620,484元，增加121,140元。
36,116	35,000	5811221	郵費	年	1	35,000	35,000	35,000		公文寄送郵資(供32,000;工2,000;資1,000)。
561,452	718,800	5811222	電話費				698,040	698,040		
				部、月	11x12	1,200	158,400	158,400		專線電話費(供57,600;站43,200;資43,200;工14,400)。
				部、月	8x12	1,350	129,600	129,600		行動電話費(資48,600;供

臺北大眾捷運股份有限公司

業務費用明細表

中華民國106年度

單位：新臺幣元

前年度 決算數	上年度 預算數	科 目		單位	數量	單價	本年度預算數			說 明
		編 號	名 稱				合 計	費用性質分析		
								固 定	變 動	
				部、月	51x12	670	410,040	410,040		32,400;工32,400;站16,200)。
1,773,246	1,866,684	5811224	數據通信費	年	1	2,008,584	2,008,584	2,008,584		緊急搶修人員行動電話費(站152,760;工144,720;資96,480;供16,080)。
215,074	206,820	581123	旅運費				206,820		206,820	公司整體網路通訊費(資)。
8,784	15,500	5811231	臺澎金馬地區旅費	人、天	5x2	1,550	15,500		15,500	較上年度預算數206,820元，無增減。
206,290	191,320	5811239	其他				191,320		191,320	業務需要出差旅費(工12,400;資3,100)。
				年	1	22,000	22,000		22,000	處理緊急事故交通費(資12,000;站10,000)。
				年	1	165,000	165,000		165,000	下班時間逾24:00交通補助費(站140,000;工16,400;資4,800;供3,800)。
				人次	144	30	4,320		4,320	分類人員外勤交通費(工)。
7,115,889	1,170,440	581124	印刷裝訂與廣告費				592,708	533,318	59,390	較上年度預算數1,170,440元，減少577,732元。
902,562	1,170,440	5811241	印刷及裝訂費				592,708	533,318	59,390	

臺北大眾捷運股份有限公司

10801-221

業務費用明細表

中華民國106年度

單位：新臺幣元

前年度 決算數	上年度 預算數	科 目		單位	數量	單價	本年度預算數			說 明
		編 號	名 稱				合 計	費用性質分析		
								固定	變動	
				臺、月、張	1x12x39,970	0.7	335,748	335,748		影印機使用費(供121,800; 工84,420;資76,608;站 52,920)。
				年	1	146,430	146,430	146,430		票務表單印製費(站)。
				年	1	59,390	59,390		59,390	契約書及標單、標封等招 標文件印製(供)。
				年	1	31,200	31,200	31,200		安全衛生工作守則及各類 報告書(工)。
				年	1	19,940	19,940	19,940		經營維護與安全監督檢查 資料印製費(工)。
6,213,327		5811246	業務宣導費							
19,320,396	32,708,534	581125	修理保養與保固費				32,615,590	32,615,590		較上年度預算數 32,708,534元，減少92,944 元。
602,633	645,050	5811252	一般房屋修護費				645,000	645,000		
				年	1	354,000	354,000	354,000		票務工作場所修護費(站) 。
				年	1	291,000	291,000	291,000		各倉庫房屋臨時故障修護 費(供)。
18,631,572	31,908,984	5811255	機械及設備修護費				31,816,090	31,816,090		

臺北大眾捷運股份有限公司

業務費用明細表

中華民國106年度

單位：新臺幣元

前年度 決算數	上年度 預算數	科 目		單位	數量	單價	本年度預算數			說 明
		編 號	名 稱				合 計	費用性質分析		
								固 定	變 動	
				年	1	10,788,340	10,788,340	10,788,340		個人電腦、主機、網路暨 周邊設備維護費(資)。
				年	1	363,750	363,750	363,750		電腦機房、門禁暨多媒體 視訊設備維護費(資)。
				年	1	2,236,000	2,236,000	2,236,000		自動收費系統電腦設備維 護費(站)。
				年	1	1,161,000	1,161,000	1,161,000		自動收費系統設備一般修 護費(站)。
				年	1	540,000	540,000	540,000		倉儲機具設備保養費及修 護費(供)。
				年	1	72,000	72,000	72,000		機械及電子設備、量測儀 器等委外修護費(工)。
				年	1	4,324,000	4,324,000	4,324,000		電子多媒體顯示系統及周 邊設備維護費(資)。
				年	1	4,285,000	4,285,000	4,285,000		行控號誌主電腦及周邊設 備修護費(資)。
				年	1	7,646,000	7,646,000	7,646,000		背投影設備修護費(資)。
				年	1	400,000	400,000	400,000		地震即時警報系統修護費 (資)。
41,676	98,000	5811256	交通及運輸設備修護 費	年	1	98,000	98,000	98,000		車輛修護費(詳車輛明細 表第361頁)。
44,515	56,500	5811257	什項設備修護費	年	1	56,500	56,500	56,500		傳真機、飲水機等什項及 辦公設備修護費(站)

臺北大眾捷運股份有限公司

10801-223

業務費用明細表

中華民國106年度

單位：新臺幣元

前年度 決算數	上年度 預算數	科 目		單位	數量	單價	本年度預算數			說 明
		編 號	名 稱				合 計	費用性質分析		
								固 定	變 動	
263,087	308,400	581126	保險費				354,500	354,500		30,000;工14,000;供12,500)。 較上年度預算數308,400元，增加46,100元。
114,133	128,300	5811263	機械及設備保險費	年	1	119,900	119,900	119,900		設備設施火險(站89,300;資28,300;供2,100;工200)。
6,818	10,100	5811264	交通及運輸設備保險費	年	1	10,100	10,100	10,100		車輛保險費(詳車輛明細表第361頁)。
142,136	170,000	5811267	現金、存放款及貨物保險費	年	1	224,500	224,500	224,500		倉庫庫存物料保險費(供)。
173,713,660	200,231,200	581127	棧儲、包裝、代理及加工費				199,671,200	15,891,200	183,780,000	較上年度預算數200,231,200元，減少560,000元。
160,390,396	183,842,000	5811276	佣金、匯費及手續費	年	1	183,780,000	183,780,000		183,780,000	IC卡票證服務費(站)。
13,323,264	16,389,200	5811279	外包費				15,891,200	15,891,200		
				年	1	7,753,000	7,753,000	7,753,000		票務技術人員工作外包費(站)。
				年	1	5,614,000	5,614,000	5,614,000		倉儲業務人力外包(供)。
				年	1	553,000	553,000	553,000		廢棄物委託清運費及備品包裝搬運費(供)。
				年	1	1,971,200	1,971,200	1,971,200		外聘兼任醫師費(工)。

臺北大眾捷運股份有限公司

業務費用明細表

中華民國106年度

單位：新臺幣元

前年度 決算數	上年度 預算數	科 目		單位	數量	單價	本年度預算數			說 明
		編 號	名 稱				合 計	費用性質分析		
								固 定	變 動	
36,744,456	46,753,630	581128	專業服務費				47,373,010	47,373,010		較上年度預算數 46,753,630元，增加 619,380元。
	48,000	5811283	工程及管理諮詢服務 費	人次	24	2,000	48,000	48,000		專家學者出席費(工)。
	24,000	5811284	講課鐘點及稿費	年	1	24,000	24,000	24,000		技術文件翻譯費(工)。
4,167,340	5,168,400	5811286	委託檢驗試驗費				5,055,250	5,055,250		
				年	1	24,400	24,400	24,400		自動收費系統儀器設備校 正及材料檢驗費(站)。
				臺	13	2,000	26,000	26,000		電子磅秤校正檢驗費(供) 。
				年	1	62,400	62,400	62,400		量測儀器設備校正檢驗費 (工)。
				年	1	1,545,500	1,545,500	1,545,500		噪音、振動量測檢驗費(工)。
				年	1	3,118,500	3,118,500	3,118,500		捷運系統營運階段環境監 測費(工)。
				年	1	99,000	99,000	99,000		作業環境檢驗費(工)。
				年	1	80,000	80,000	80,000		品質管理系統驗證費(工) 。
				年	1	99,450	99,450	99,450		資訊安全管理系統驗證服

臺北大眾捷運股份有限公司

10801-225

業務費用明細表

中華民國106年度

單位：新臺幣元

前年度 決算數	上年度 預算數	科 目		單位	數量	單價	本年度預算數			說 明
		編 號	名 稱				合 計	費用性質分析		
								固定	變動	
32,577,116	41,513,230	5811288	電腦軟體服務費				42,245,760	42,245,760		務費(資)。
				年	1	980,000	980,000	980,000		帳務系統維護費(站)。
				年	1	6,997,000	6,997,000	6,997,000		資料庫維護費(資)。
				年	1	456,000	456,000	456,000		客服遺失物管理系統維護費(資)。
				年	1	560,000	560,000	560,000		訓練中心行政業務電腦化系統維護費(資)。
				年	1	1,415,000	1,415,000	1,415,000		財會系統維護費(資)。
				年	1	560,000	560,000	560,000		差勤管理系統維護費(資)。
				年	1	2,212,000	2,212,000	2,212,000		採購物料系統維護費(資)。
				年	1	100,000	100,000	100,000		捷運經營重要文件管理系統維護費(資)。
				年	1	4,480,000	4,480,000	4,480,000		設備設施管理系統維護費(資)。
				年	1	660,000	660,000	660,000		進場作業管制系統維護費(資)。

臺北大眾捷運股份有限公司

業務費用明細表

中華民國106年度

單位：新臺幣元

前年度 決算數	上年度 預算數	科 目		單位	數量	單價	本年度預算數			說 明
		編 號	名 稱				合 計	費用性質分析		
								固 定	變 動	
				年	1	630,000	630,000	630,000		重要設備監控系統維護費(資)。
				年	1	105,000	105,000	105,000		檔案數位影像系統維護費(資)。
				年	1	2,400,000	2,400,000	2,400,000		資安防護委外服務(資)。
				年	1	12,423,760	12,423,760	12,423,760		套裝軟體(資)。
				年	1	827,000	827,000	827,000		附屬事業管理系統維護費(資)。
				年	1	5,418,000	5,418,000	5,418,000		營運系統防毒軟體授權(資)。
				年	1	110,000	110,000	110,000		收銀機收費系統維護費(新增)(資)。
				年	1	1,912,000	1,912,000	1,912,000		客服系統服務費(新增)(資)。
25,721,579	34,551,428	58113	材料及用品費				36,880,620	33,370,620	3,510,000	
12,610,681	17,704,158	581131	使用材料費				20,292,170	20,292,170		較上年度預算數17,704,158元，增加2,588,012元。
12,395,259	17,349,850	5811312	物料				18,756,000	18,756,000		
				年	1	17,553,000	17,553,000	17,553,000		自動收費系統設備用料費

臺北大眾捷運股份有限公司

10801-227

業務費用明細表

中華民國106年度

單位：新臺幣元

前年度 決算數	上年度 預算數	科 目		單位	數量	單價	本年度預算數			說 明
		編 號	名 稱				合 計	費用性質分析		
								固定	變動	
46,327	76,508	5811314	油脂	年	1	1,203,000	1,203,000	1,203,000	(站)。	
				輛、月、公升	1x12x132	19.5	30,888	30,888	倉庫設施及設備用料費(供)。	
				輛、月、公升	1x12x132	23.6	37,382	37,382	車輛油料費(詳車輛明細表第361頁)。	
169,095	277,800	5811316	設備零件				1,467,900	1,467,900	車輛油料費(詳車輛明細表第361頁)。	
				張	18	1,400	25,200	25,200	迴轉椅(站)。	
				臺	6	3,000	18,000	18,000	手推車(站)。	
				式	1	1,424,700	1,424,700	1,424,700	資訊用品及零組件(資)。	
10,581,002	13,787,270	581132	用品消耗				13,078,450	13,078,450	較上年度預算數 13,787,270元，減少 708,820元。	
480,742	1,109,640	5811321	辦公(事務)用品				1,109,640	1,109,640		
				人、月	232x12	360	1,002,240	1,002,240	分類人員232人，按每人	

臺北大眾捷運股份有限公司

業務費用明細表

中華民國106年度

單位：新臺幣元

前年度 決算數	上年度 預算數	科 目		單位	數量	單價	本年度預算數			說 明
		編 號	名 稱				合 計	費用性質分析		
								固 定	變 動	
				人、月	179x12	50	107,400	107,400		每月360元編列。
6,277	5,000	5811322	報章什誌	年	1	5,000	5,000	5,000		評價人員179人，按每人 每月50元編列。 專業書籍(供)。
585,022	1,058,100	5811325	服裝				653,200	653,200		
				人、套	160x1	1,300	208,000	208,000		現職人員夏季工作服(站 166,400;供41,600)。
				人、套	160x1	2,250	360,000	360,000		現職人員冬季工作服(站 288,000;供72,000)。
				人、套	24x1	1,300	31,200	31,200		外包人員夏季工作服(站 16,900;供14,300)。
				人、套	24x1	2,250	54,000	54,000		外包人員冬季工作服(站 29,250;供24,750)。
9,508,961	11,614,530	5811329	其他				11,310,610	11,310,610		
				雙	171	1,000	171,000	171,000		安全鞋(維修用)(站 128,000;供43,000)。
				年	1	590,000	590,000	590,000		票務一般庶務用品(站)。
				年	1	6,792,390	6,792,390	6,792,390		個人電腦周邊設備、消耗 品及雜項等(資)。

臺北大眾捷運股份有限公司

10801-229

業務費用明細表

中華民國106年度

單位：新臺幣元

前年度 決算數	上年度 預算數	科 目		單位	數量	單價	本年度預算數			說 明
		編 號	名 稱				合 計	費用性質分析		
								固定	變動	
				年	1	2,895,000	2,895,000	2,895,000		系統設備消耗品費(資)。
				年	1	102,900	102,900	102,900		各倉庫雜項支出(供)。
				頂	6	400	2,400	2,400		安全帽(工程用)(工1,600; 供800)。
				個	516	5	2,580	2,580		防塵口罩(平面)(供)。
				捲	7	370	2,590	2,590		警示帶(施工用)(供)。
				雙	2	900	1,800	1,800		安全鞋(運務用)(工)。
				年	1	100,000	100,000	100,000		辦理職業安全衛生等宣導 費(工)。
				年	1	17,000	17,000	17,000		經營維護與安全監督檢查 作業費(工)。
				件	5	250	1,250	1,250		反光背心(工)。
				支	11	700	7,700	7,700		手提乾粉滅火器(蓄壓式 ABC-20型)(供)。
				年	1	624,000	624,000	624,000		辦理品管圈等相關活動作 業費(工)。
2,529,896	3,060,000	581133	商品				3,510,000	3,510,000		較上年度預算數3,060,000 元，增加450,000元。

臺北大眾捷運股份有限公司

業務費用明細表

中華民國106年度

單位：新臺幣元

前年度 決算數	上年度 預算數	科 目		單位	數量	單價	本年度預算數			說 明
		編 號	名 稱				合 計	費用性質分析		
								固 定	變 動	
2,529,896	3,060,000	5811331	商品	年	1	3,510,000	3,510,000		3,510,000	車票(站)。
44,716,214	59,070,337	58115	折舊、折耗及攤銷				86,690,088	86,690,088		
24,539,628	36,447,656	581152	機械及設備折舊				40,796,560	40,796,560		較上年度預算數 36,447,656元，增加 4,348,904元。
24,539,628	36,447,656	5811521	機械及設備折舊	年	1	40,796,560	40,796,560	40,796,560		機械及設備折舊。
194,551	144,860	581153	交通及運輸設備折舊				91,601	91,601		較上年度預算數144,860 元，減少53,259元。
194,551	144,860	5811531	交通及運輸設備折舊	年	1	91,601	91,601	91,601		交通及運輸設備折舊。
749,582	589,979	581154	什項設備折舊				529,119	529,119		較上年度預算數589,979 元，減少60,860元。
749,582	589,979	5811541	什項設備折舊	年	1	529,119	529,119	529,119		什項設備折舊。
1,780,123	1,765,006	581155	租賃資產及租賃權益改 良折舊				17,176,258	17,176,258		較上年度預算數1,765,006 元，增加15,411,252元。
1,780,123	1,765,006	5811552	租賃權益改良折舊	年	1	17,176,258	17,176,258	17,176,258		租賃權益改良折舊。
17,452,330	20,122,836	581159	攤銷				28,096,550	28,096,550		較上年度預算數 20,122,836元，增加 7,973,714元。

臺北大眾捷運股份有限公司

10801-231

業務費用明細表

中華民國106年度

單位：新臺幣元

前年度 決算數	上年度 預算數	科 目		單位	數量	單價	本年度預算數			說 明
		編 號	名 稱				合 計	費用性質分析		
								固 定	變 動	
17,452,330	20,122,836	5811599	其他攤銷費用	年	1	28,096,550	28,096,550	28,096,550		攤銷提列數。
4,753,600	5,589,550	581116	稅捐與規費				5,078,550	5,078,550		
4,620,650	5,128,100	581165	消費與行為稅				4,950,100	4,950,100		較上年度預算數5,128,100元，減少178,000元。
4,612,550	5,120,000	5811658	印花稅	年	1	4,942,000	4,942,000	4,942,000		採購契約印花稅(供)。
8,100	8,100	5811659	使用牌照稅	年	1	8,100	8,100	8,100		車輛牌照稅(詳車輛明細表第361頁)。
132,950	461,450	581168	規費				128,450	128,450		較上年度預算數461,450元，減少333,000元。
117,500	446,000	5811681	行政規費	年	1	113,000	113,000	113,000		光纖傳輸電台執照費(資)。
13,650	13,650	5811683	汽車燃料使用費	年	1	13,650	13,650	13,650		車輛燃料使用費(詳車輛明細表第361頁)。
1,800	1,800	5811689	其他	年	1	1,800	1,800	1,800		車輛檢驗及行照費(詳車輛明細表第361頁)。
1,597,480	1,699,950	581117	會費、捐助與分攤				1,800,700	1,800,700		
1,597,480	1,699,950	581171	會費				1,800,700	1,800,700		較上年度預算數1,699,950元，增加100,750元。
1,572,480	1,663,750	5811711	國際組織會費	年	1	1,750,000	1,750,000	1,750,000		軌道運輸聯盟年費(工)。

臺北大眾捷運股份有限公司

業務費用明細表

中華民國106年度

單位：新臺幣元

前年度 決算數	上年度 預算數	科 目		單位	數量	單價	本年度預算數			說 明
		編 號	名 稱				合 計	費用性質分析		
								固 定	變 動	
21,000	31,000	5811712	學術團體會費	年	1	6,000	31,000	31,000		中華民國工業安全衛生協會常年會費(工)。
				年	1	5,000	6,000	6,000		中華民國品質學會會費(工)。
				年	1	10,000	10,000	10,000		中華民國振動與噪音工程學會會費(工)。
				年	1	10,000	10,000	10,000		參加學術研討會費(工)。
4,000	5,200	5811713	職業團體會費	年	1	5,200	19,700	19,700		臺北市護理師護士公會會費(工)。
				年	1	14,500	5,200	5,200		品質管理系統驗證登記費(工)。
	30,000	58118	損失與賠償給付				30,000		30,000	
	30,000	581182	賠償給付				30,000		30,000	較上年度預算數30,000元，無增減。
	30,000	5811821	一般賠償	年	1	30,000	30,000		30,000	廠商異議申訴賠償(供)。

臺北大眾捷運股份有限公司

10801-233

管理費用明細表

中華民國106年度

單位：新臺幣元

前年度 決算數	上年度 預算數	科 目		單位	數量	單價	本年度預算數			說 明
		編 號	名 稱				合 計	費用性質分析		
								固 定	變 動	
470,659,311	541,042,797		合 計				553,473,291	440,257,404	113,215,887	
402,045,976	438,211,071	58211	用人費用				450,984,132	348,200,252	102,783,880	
204,108,114	243,090,672	582111	正式員額薪資				245,240,868	245,240,868		較上年度預算數 243,090,672元，增加 2,150,196元。
1,515,385	1,897,200	5821111	董(理)監事報酬	人、月	11x12	9,300	1,227,600	1,227,600		董事11人。
				人、月	5x12	9,300	558,000	558,000		監察人5人。
178,832,349	213,222,060	5821113	職員薪金	年	1	219,519,456	219,519,456	219,519,456		分類人員252人(詳用人費 用彙計表第346頁)。
23,760,380	27,971,412	5821114	工員工資	年	1	23,935,812	23,935,812	23,935,812		評價人員46人(詳用人費 用彙計表第348頁)。
2,381,083	3,208,057	582112	臨時人員薪資				2,184,612	419,968	1,764,644	較上年度預算數3,208,057 元，減少1,023,445元。
379,011	624,000	5821122	臨時職員薪金	年	1	419,968	419,968	419,968		外文顧問人員薪資(人)。
2,002,072	2,584,057	5821123	臨時工員工資				1,764,644		1,764,644	
				人、天、小時	3x227x7	133	634,011		634,011	臨時工讀生工資(行)。

臺北大眾捷運股份有限公司

管理費用明細表

中華民國106年度

單位：新臺幣元

前年度 決算數	上年度 預算數	科 目		單位	數量	單價	本年度預算數			說 明
		編 號	名 稱				合 計	費用性質分析		
								固定	變動	
				人、天、小時	3x145x7	133	404,985		404,985	臨時工讀生工資(人)。
				人、天、小時	1x250x8	133	266,000		266,000	臨時工讀生工資(財)。
				人、天、小時	2x216x8	133	459,648		459,648	臨時工讀生工資(會)。
13,335,170	16,189,820	582113	超時工作報酬				16,871,390	10,727,670	6,143,720	較上年度預算數 16,189,820元，增加 681,570元。
9,737,150	12,102,800	5821131	加班誤餐費				12,665,390	6,521,670	6,143,720	
				人、小時	205x108	250	5,535,000		5,535,000	分類人員加班費。
				人、小時	34x108	130	477,360		477,360	評價人員加班費。
				人次	1,372	80	109,760		109,760	分類人員外勤誤餐費。
				人次	270	80	21,600		21,600	評價人員外勤誤餐費。
				人、小時	3x994	185	551,670	551,670		分類人員府會聯絡員加班 費(行)。
				人、天	205x15	1,800	5,535,000	5,535,000		分類人員不休假加班費。
				人、天	29x15	1,000	435,000	435,000		評價人員不休假加班費。

臺北大眾捷運股份有限公司

10801-235

管理費用明細表

中華民國106年度

單位：新臺幣元

前年度 決算數	上年度 預算數	科 目		單位	數量	單價	本年度預算數			說 明
		編 號	名 稱				合 計	費用性質分析		
								固定	變動	
3,598,020	4,087,020	5821132	值班誤餐費				4,206,000	4,206,000		
				次	2,697	500	1,348,500	1,348,500		分類人員春節出勤值班費(人)。
				次	4,401	500	2,200,500	2,200,500		評價人員春節出勤值班費(人)。
				人、天	1x365	300	109,500	109,500		分類人員客服中心話務人員輪班夜點費(大夜班)(行)。
				人、天	2x365	300	219,000	219,000		評價人員客服中心話務人員輪班夜點費(大夜班)(行)。
				人、天	1x365	100	36,500	36,500		分類人員客服中心話務人員輪班夜點費(小夜班22:00-22:59下班者)(行)。
				人、天	4x365	100	146,000	146,000		評價人員客服中心話務人員輪班夜點費(小夜班22:00-22:59下班者)(行)。
				人、天	4x365	100	146,000	146,000		分類人員稽查輪班夜點費(小夜班22:00-22:59下班者)(法政)。
80,270,858	72,358,042	582115	獎金				81,151,756	40,575,878	40,575,878	較上年度預算數72,358,042元，增加8,793,714元。

臺北大眾捷運股份有限公司

10801-237

管理費用明細表

中華民國106年度

單位：新臺幣元

前年度 決算數	上年度 預算數	科 目		單位	數量	單價	本年度預算數			說 明
		編 號	名 稱				合 計	費用性質分析		
								固 定	變 動	
2,243,454	2,089,752	5821162	工員退休及離職金	年	1	26,136	26,136		26,136	(詳用人費用彙計表第347頁)。
	4,724,379	5821163	郵償金	年	1	1,646,892	1,646,892	1,646,892		評價人員勞工退休準備金
				人、月	9x12	1,440	155,520		155,520	(詳用人費用彙計表第349頁)。
20,764	534,630	582117	資遣費							臨時工讀生勞工退休準備金。
				年	1	1,527,031	1,527,031		1,527,031	分類人員撫卹金(人)。
20,764	527,045	5821171	職員資遣費	年	1	2,491,471	2,491,471		2,491,471	評價人員撫卹金(人)。
				年	1	322,470	322,470		322,470	較上年度預算數534,630元，減少207,835元。
82,776,994	81,073,667	582118	福利費	年	1	4,325	4,325		4,325	分類人員資遣費(人)。
				年	1	322,470	322,470		322,470	評價人員資遣費(人)。
							83,737,085	33,964,400	49,772,685	較上年度預算數

臺北大眾捷運股份有限公司

管理費用明細表

中華民國106年度

單位：新臺幣元

前年度 決算數	上年度 預算數	科 目		單位	數量	單價	本年度預算數			說 明
		編 號	名 稱				合 計	費用性質分析		
								固 定	變 動	
42,989,238	42,700,732	5821181	分擔員工保險費	年	1	10,498,584	10,498,584	10,498,584	81,073,667元，增加 2,663,418元。	
				年	1	1,831,884	1,831,884	1,831,884	分類人員勞保費雇主負擔 部分(詳用人費用彙計表 第347頁)。	
				人、月	9x12	1,836	198,288		198,288	評價人員勞保費雇主負擔 部分(詳用人費用彙計表 第349頁)。
				年	1	10,109,340	10,109,340	10,109,340		臨時工讀生勞保費雇主負 擔部分。
				年	1	1,116,624	1,116,624	1,116,624		分類人員健保費雇主負擔 部分(詳用人費用彙計表 第347頁)。
				人、月	9x12	1,087	117,396		117,396	評價人員健保費雇主負擔 部分(詳用人費用彙計表 第349頁)。
				年	1	21,000,000	21,000,000		21,000,000	臨時工讀生健保費雇主負 擔部分。
5,212,470	7,763,700	5821183	傷病醫藥費				7,668,300	7,668,300	二代健保補充保險費(人) 。	

臺北大眾捷運股份有限公司

10801-239

管理費用明細表

中華民國106年度

單位：新臺幣元

前年度 決算數	上年度 預算數	科 目		單位	數量	單價	本年度預算數			說 明
		編 號	名 稱				合 計	費用性質分析		
								固 定	變 動	
				人	252	350	88,200	88,200		分類人員傷病醫藥費，每人編列350元。
				人	46	350	16,100	16,100		評價人員傷病醫藥費，每人編列350元。
				人	204	16,000	3,264,000	3,264,000		分類人員12職等(含)以上健康檢查費(人)。
				人	456	3,500	1,596,000	1,596,000		分類人員年滿40歲以上健康檢查費(人)。
				人	744	3,500	2,604,000	2,604,000		評價人員年滿40歲以上健康檢查費(人)。
				年	1	38,000	38,000	38,000		分類人員職業災害補償必要之醫療費(人)。
				年	1	62,000	62,000	62,000		評價人員職業災害補償必要之醫療費(人)。
26,916,194	27,856,655	5821185	提撥福利金	年	1	28,457,001	28,457,001	28,457,001		按營業收入0.15%提列(人)。
40,953	105,700	5821186	體育活動費				104,300	104,300		
				人、年	252x1	350	88,200	88,200		分類人員文康活動費，每人編列350元。
				人、年	46x1	350	16,100	16,100		評價人員文康活動費，每人編列350元。
8,290	16,080	5821188	分擔輔助建屋貸款等利息	月	12	114	1,368	1,368		分擔分類人員輔助建屋貸款利息。

臺北大眾捷運股份有限公司

管理費用明細表

中華民國106年度

單位：新臺幣元

前年度 決算數	上年度 預算數	科 目		單位	數量	單價	本年度預算數			說 明
		編 號	名 稱				合 計	費用性質分析		
								固 定	變 動	
7,609,849	2,630,800	5821189	其他福利費	人	239	8,000	2,634,000	2,634,000		分類人員休假補助費。 評價人員休假補助費。 鼓勵分類人員休假補助費。 鼓勵評價人員休假補助費。
				人	46	8,000	1,912,000	1,912,000		
				人、天	252x2	600	368,000	368,000		
				人、天	43x2	600	302,400	302,400		
701,582	762,000	582119	提繳費				788,400	788,400		較上年度預算數762,000元，增加26,400元。
701,582	762,000	5821191	提繳工資墊償費用				788,400	788,400		
				月	12	24,966	299,592	299,592		分類人員按當月勞保費實際投保薪資總額萬分之2.5編列(人)。 評價人員按當月勞保費實際投保薪資總額萬分之2.5編列(人)。
				月	12	40,734	488,808	488,808		
47,194,247	75,342,552	58212	服務費用				72,714,573	62,282,566	10,432,007	
7,992,284	10,343,310	582121	水電費				10,403,000	10,403,000		較上年度預算數10,343,310元，增加59,690

臺北大眾捷運股份有限公司

10801-241

管理費用明細表

中華民國106年度

單位：新臺幣元

前年度 決算數	上年度 預算數	科 目		單位	數量	單價	本年度預算數			說 明
		編 號	名 稱				合 計	費用性質分析		
								固定	變動	
7,867,905	10,185,000	5821212	工作場所電費	年	1	10,185,000	10,185,000	10,185,000	元。	
124,379	158,310	5821214	工作場所水費	年	1	218,000	218,000	218,000	捷運行政大樓水費。	
3,770,866	6,170,200	582122	郵電費				4,618,240	4,618,240	較上年度預算數6,170,200元，減少1,551,960元。	
801,051	865,360	5821221	郵費	年	1	776,700	776,700	776,700	公文郵寄郵費(行694,000;人30,000;法政20,400;稽300;副總以上32,000)。	
				年	1	23,000	23,000	23,000	國內外刊物郵寄郵費(企)。	
				件	150	70	10,500	10,500	緊急快遞郵寄郵費(行)。	
				年	1	81,000	81,000	81,000	掛號郵寄廠商收據及發票郵費(財)。	
				年	1	600	600	600	查帳資料郵寄郵費(會)。	
2,969,815	5,304,840	5821222	電話費	月	12	180,000	2,160,000	2,160,000	總機電話費(行)。	

臺北大眾捷運股份有限公司

管理費用明細表

中華民國106年度

單位：新臺幣元

前年度 決算數	上年度 預算數	科 目		單位	數量	單價	本年度預算數			說 明
		編 號	名 稱				合 計	費用性質分析		
								固 定	變 動	
				部、月	26x12	1,350	421,200	421,200		行動電話費(人48,600;行64,800;企32,400;財32,400;會16,200;法政32,400;稽16,200;副總以上178,200)。
				部、月	28x12	1,200	403,200	403,200		專線電話費(人28,800;行100,800;企43,200;財14,400;會14,400;法政28,800;稽14,400;副總以上158,400)。
				部、月	31x12	670	249,240	249,240		緊急搶修人員行動電話費(人24,120;行80,400;法政96,480;會8,040;副總以上40,200)。
				通、月	12,400x12	2	297,600	297,600		客服中心話務系統外撥電話費(行)。
				線、月	2x8	7,700	123,200	123,200		客服中心數位電話線路租金費(行)。
				部、月	3x12	2,000	72,000	72,000		府會聯絡員行動電話費(行)。
1,929,958	2,229,654	582123	旅運費				4,106,050	3,288,380	817,670	較上年度預算數2,229,654元，增加1,876,396元。

臺北大眾捷運股份有限公司

10801-243

管理費用明細表

中華民國106年度

單位：新臺幣元

前年度 決算數	上年度 預算數	科 目		單位	數量	單價	本年度預算數			說 明
		編 號	名 稱				合 計	費用性質分析		
								固定	變動	
4,714	6,200	5821231	臺澎金馬地區旅費	人、天	1x64	1,550	99,200		99,200	業務需要出差旅費(行93,000;企4,650;財1,550)。
72,526		582123A	大陸地區旅費	年	1	234,000	234,000	234,000		
1,288,638	1,367,104	5821232	國外旅費	年	1	3,054,380	3,054,380	3,054,380		國外旅費(人)(詳因公派員出國計畫表第378-379頁)。
564,080	856,350	5821239	其他				718,470		718,470	
				人次	23,280	30	698,400		698,400	志工交通補助代金(人)。
				人次	669	30	20,070		20,070	員工外勤交通費(人3,240;行7,560;財2,160;會2,160;法政4,320;稽630)。
4,370,758	14,653,320	582124	印刷裝訂與廣告費				14,207,310	14,207,310		較上年度預算數14,653,320元，減少446,010元。
4,290,758	5,683,320	5821241	印刷及裝訂費				3,117,310	3,117,310		
				臺、月、張	9x12x6,400	0.7	483,840	483,840		影印機使用費(人99,960;行132,720;企96,600;財58,859;會58,178;法政22,680;稽3,503;副總以上

臺北大眾捷運股份有限公司

管理費用明細表

中華民國106年度

單位：新臺幣元

前年度 決算數	上年度 預算數	科 目		單位	數量	單價	本年度預算數			說 明
		編 號	名 稱				合 計	費用性質分析		
								固 定	變 動	
										11,340)。
				年	1	10,000	10,000	10,000		人事管理作業相關作業表單等印製費(人)。
				年	1	650,000	650,000	650,000		遺失物中心表單印製(行)。
				年	1	54,240	54,240	54,240		捷運之旅活動教育宣導及外賓參訪導覽資料印製費(行)。
				年	1	86,000	86,000	86,000		文宣資料袋印製費(行)。
				年	1	20,000	20,000	20,000		旅客意見表印製費(行)。
				年	1	12,000	12,000	12,000		議會答覆資料印製費(行)。
				年	1	75,700	75,700	75,700		董監事及股東會議議程印製費。
				年	1	1,379,000	1,379,000	1,379,000		旅客資訊文宣品印製費(企)。
				年	1	23,350	23,350	23,350		辦理接受市府及外單位績效考核資料印製費(企)。
				年	1	165,340	165,340	165,340		法規彙編、輯要更新抽換印刷及編印法令宣導刊物、印製違規勸導單及宣

臺北大眾捷運股份有限公司

10801-245

管理費用明細表

中華民國106年度

單位：新臺幣元

前年度 決算數	上年度 預算數	科 目		單位	數量	單價	本年度預算數			說 明
		編 號	名 稱				合 計	費用性質分析		
								固定	變動	
80,000	8,970,000	5821246	業務宣導費	本	400	250	100,000	100,000	傳單等印製費(法政)。 概(預)算書印製費(會)。 會計帳本、憑證封面及內 部控制制度印製費(會)。 監察人會議資料印製費(稽)。 辦理外賓參訪接待及導覽 活動費(行)。 臺北燈節車站設計佈置案 (企)。 捷運系統安全宣導活動(企)。 臺北國際旅展以及旅遊相 關展覽活動參展(企)。 公司簡介短片(企)。 捷運禮儀文化提升宣導(企)。 公益廣告燈片製作費(企) 。	
				年	1	56,000	56,000	56,000		56,000
				本	20	92	1,840	1,840		1,840
				年	1	480,000	480,000	480,000		480,000
				年	1	1,950,000	1,950,000	1,950,000		1,950,000
				年	1	850,000	850,000	850,000		850,000
				年	1	70,000	70,000	70,000		70,000
				年	1	990,000	990,000	990,000		990,000
				年	1	850,000	850,000	850,000		850,000
				年	1	3,600,000	3,600,000	3,600,000		3,600,000

臺北大眾捷運股份有限公司

管理費用明細表

中華民國106年度

單位：新臺幣元

前年度 決算數	上年度 預算數	科 目		單位	數量	單價	本年度預算數			說 明
		編 號	名 稱				合 計	費用性質分析		
								固 定	變 動	
				年	1	1,380,000	1,380,000	1,380,000		旅客資訊文宣品設計費(企)。
				年	1	320,000	320,000	320,000		公司中英文年報編製費(企)。
				年	1	600,000	600,000	600,000		企業社會責任報告書編製費(企)(新增)。
5,346,205	8,770,910	582125	修理保養與保固費				7,013,140	7,013,140		較上年度預算數8,770,910元，減少1,757,770元。
	500,000	5821251	土地改良物維護費	年	1	500,000	500,000	500,000		車站周邊轉乘設施增設及整地改建費(企)。
622,569	272,570	5821252	一般房屋修護費	年	1	281,000	281,000	281,000		捷運行政大樓房屋修護費(行)。
746,076	896,000	5821255	機械及設備修護費	年	1	896,000	896,000	896,000		捷運行政大樓電梯、電扶梯等系統修護費(行)。
272,880	405,950	5821256	交通及運輸設備修護費	年	1	429,800	429,800	429,800		車輛修護費(詳車輛明細表第361-362頁)。
3,704,680	6,696,390	5821257	什項設備修護費				4,906,340	4,906,340		
				年	1	3,200,000	3,200,000	3,200,000		捷運行政大樓空調、電捲門等系統維護費(行)。
				年	1	158,520	158,520	158,520		捷運行政大樓會議室維護費(行)。
				年	1	490,000	490,000	490,000		飲水機維護費(行)。

臺北大眾捷運股份有限公司

10801-247

管理費用明細表

中華民國106年度

單位：新臺幣元

前年度 決算數	上年度 預算數	科 目		單位	數量	單價	本年度預算數			說 明
		編 號	名 稱				合 計	費用性質分析		
								固 定	變 動	
				年	1	12,440	12,440	12,440		攝影器材修護保養與更新(行5,440;企7,000)。
				年	1	980,000	980,000	980,000		藝文廊及車站展示空間修護(企)。
				年	1	8,950	8,950	8,950		電動裝訂機維護費(會)。
				年	1	35,430	35,430	35,430		傳真機、碎紙機、護貝機維護費(人2,400;行17,100;財2,880;法政2,550;副總以上10,500)。
				年	1	21,000	21,000	21,000		OA工作站維護費(行)。
75,224	117,084	582126	保險費				107,141	107,141		較上年度預算數117,084元，減少9,943元。
16,718	19,300	5821261	一般房屋保險費	年	1	19,300	19,300	19,300		捷運行政大樓火險(行)。
353	600	5821263	機械及設備保險費	年	1	600	600	600		設備火險(行300;法政300)。
28,526	27,584	5821264	交通及運輸設備保險費	年	1	29,041	29,041	29,041		車輛保險費(詳車輛明細表第361-362頁)。
29,627	69,600	5821268	責任保險費	年	1	58,200	58,200	58,200		志工意外險(人)。
11,782,963	16,199,346	582127	棧儲、包裝、代理及加工費				15,088,607	15,074,270	14,337	較上年度預算數16,199,346元，減少

臺北大眾捷運股份有限公司

管理費用明細表

中華民國106年度

單位：新臺幣元

前年度 決算數	上年度 預算數	科 目		單位	數量	單價	本年度預算數			說 明
		編 號	名 稱				合 計	費用性質分析		
								固定	變動	
13,449	8,996	5821276	佣金、匯費及手續費	年	1	14,337	14,337		14,337	1,110,739元。
11,769,514	16,190,350	5821279	外包費	年	1	2,080,000	2,080,000	2,080,000		借物網網拍手續費及債券 帳戶維持費(財)。
				年	1	1,411,000	1,411,000	1,411,000		捷運行政大樓清潔費(行)。 捷運行政大樓公共區域清 潔費(行)。
				年	1	9,017,000	9,017,000	9,017,000		文書、客服中心及遺失物 中心部分業務外包(行)。
				年	1	855,100	855,100	855,100		行政庶務外包(人)。
				年	1	427,000	427,000	427,000		登記桌業務外包(會)。
				年	1	1,020,260	1,020,260	1,020,260		料帳業務外包(財)。
				年	1	27,500	27,500	27,500		公文檔案銷毀處理費(行 17,500;財10,000)。
				年	1	145,800	145,800	145,800		文件銷毀及物品移撥載送 委託清運費(行)。
				年	1	50,110	50,110	50,110		搬運檔案及憑證委託清運 費(會)。

臺北大眾捷運股份有限公司

10801-249

管理費用明細表

中華民國106年度

單位：新臺幣元

前年度 決算數	上年度 預算數	科 目		單位	數量	單價	本年度預算數			說 明
		編 號	名 稱				合 計	費用性質分析		
								固 定	變 動	
				年	1	8,100	8,100	8,100		寢具清洗(副總以上)。
				年	1	32,400	32,400	32,400		檔案裝箱送至北投檔案庫房委託清運費。
6,062,846	7,258,728	582128	專業服務費				7,571,085	7,571,085		較上年度預算數7,258,728元，增加312,357元。
966,645	1,079,760	5821281	會計師及精算師公費				1,074,500	1,074,500		
				年	1	46,600	46,600	46,600		委外精算本公司勞工退休準備金提撥率費(人)。
				年	1	58,900	58,900	58,900		盈餘轉增資新股簽證費(財)。
				年	1	969,000	969,000	969,000		會計師財務簽證、稅務簽證及稅務諮詢費(會)。
652,485	1,188,000	5821282	法律事務費	年	1	1,188,000	1,188,000	1,188,000		法律疑義、訴訟案律師諮詢費(法)。
464,200	519,600	5821283	工程及管理諮詢服務費				626,000	626,000		
				年	1	211,200	211,200	211,200		心理諮商督導、個案研討費及轉介治療費(人)。
				年	1	60,800	60,800	60,800		人力資源專案專家學者諮詢費(人)。
				人次	177	2,000	354,000	354,000		問卷調查計畫、委外研究案之專家學者出席費

臺北大眾捷運股份有限公司

管理費用明細表

中華民國106年度

單位：新臺幣元

前年度 決算數	上年度 預算數	科 目		單位	數量	單價	本年度預算數			說 明
		編 號	名 稱				合 計	費用性質分析		
								固 定	變 動	
391,532	59,040	5821284	講課鐘點及稿費	年	1	41,040	59,040	59,040	(企)。	
				年	1	18,000	41,040	41,040	學協會國外研討會發表論文(企)。	
				年	1	18,000	18,000	18,000	手語翻譯服務費(行)。	
621,635	567,000	5821285	委託調查研究費	年	1	567,000	567,000	567,000	委託問卷調查費(企)。	
17,308		5821286	委託檢驗試驗費	年	1	17,625	17,625	17,625	捷運行政大樓公共建築安全檢查簽證費(行)。	
1,022,957	1,500,000	5821287	委託考選訓練費	年	1	1,700,000	1,700,000	1,700,000	學分補助費(人)。	
1,926,084	2,345,328	5821289	保警及保全費用	年	1	2,338,920	2,338,920	2,338,920	捷運行政大樓保全費(行)。	
5,863,143	9,600,000	582129	公共關係費				9,600,000	9,600,000	較上年度預算數9,600,000元，無增減。	
5,863,143	9,600,000	5821291	公共關係費	年	1	8,352,000	9,600,000	9,600,000	參考「營利事業所得稅查核準則」第80條規定比率編列因業務需要之公共關係費，編列標準：運輸收	
								8,352,000		

臺北大眾捷運股份有限公司

10801-251

管理費用明細表

中華民國106年度

單位：新臺幣元

前年度 決算數	上年度 預算數	科 目		單位	數量	單價	本年度預算數			說 明
		編 號	名 稱				合 計	費用性質分析		
								固定	變動	
				年	1	1,248,000	1,248,000		1,248,000	入40億以下千分之1為上限、40~100億元千分之0.9為上限、100億元以上千分之0.8為上限計提(行)。 參考「營利事業所得稅查核準則」第80條規定比率編列因業務需要之公共關係費，編列標準：其他營業收入4億以下千分之2為上限、4~10億元千分之1為上限、10億元以上千分之0.8為上限計提(行)。
15,791,411	21,369,387	58213	材料及用品費				24,100,171	24,100,171		
956,811	1,229,137	582131	使用材料費				1,273,986	1,273,986		較上年度預算數1,229,137元，增加44,849元。
295,395	405,237	5821314	油脂				374,786	374,786		
				輛、月、公升	6x12x67	23.6	113,844	113,844		車輛油料費(詳車輛明細表第361-362頁)。
				輛、月、公升	1x12x90	23.6	25,488	25,488		車輛油料費(詳車輛明細表第361-362頁)。

臺北大眾捷運股份有限公司

管理費用明細表

中華民國106年度

單位：新臺幣元

前年度 決算數	上年度 預算數	科 目		單位	數量	單價	本年度預算數			說 明
		編 號	名 稱				合 計	費用性質分析		
								固 定	變 動	
661,416	823,900	5821316	設備零件	輛、月、公升	4x12x132	23.6	149,528	149,528		車輛油料費(詳車輛明細表第361-362頁)。
				輛、月、公升	6x12x78	15.3	85,926	85,926		車輛油料費(詳車輛明細表第361-362頁)。
							899,200	899,200		
				張	5	1,700	8,500	8,500		主管椅(行)。
				張	28	1,400	39,200	39,200		迴轉椅(行28,000;財5,600;法政5,600)。
				個	30	2,000	60,000	60,000		桌邊櫃(行)。
				年	1	700,000	700,000	700,000		自行車停車架增設或更新(企)。
				臺	1	9,900	9,900	9,900		碎紙機(行)。
				臺	1	7,000	7,000	7,000		傳真機(行)。
				張	12	1,400	16,800	16,800		會議椅(行)。
架	1	9,500	9,500	9,500		投影屏幕(行)。				
臺	1	3,000	3,000	3,000		訂書機(行)。				

臺北大眾捷運股份有限公司

10801-253

管理費用明細表

中華民國106年度

單位：新臺幣元

前年度 決算數	上年度 預算數	科 目		單位	數量	單價	本年度預算數			說 明
		編 號	名 稱				合 計	費用性質分析		
								固定	變動	
14,834,600	20,140,250	582132	用品消耗	個	1	2,300	2,300	2,300		白板(行)。
				臺	1	3,000	3,000	3,000		數位相機(行)。
				臺	8	5,000	40,000	40,000		微型攝錄影機(法政)。
539,064	1,103,760	5821321	辦公(事務)用品				22,826,185	22,826,185		較上年度預算數 20,140,250元，增加 2,685,935元。
61,823	46,135	5821322	報章什誌	人、月	252x12	360	1,088,640	1,088,640		分類人員252人，按每人 每月360元編列。
				人、月	46x12	50	27,600	27,600		評價人員46人，按每人每 月50元編列。
							46,135	46,135		
169,196	265,250	5821325	服裝	年	1	11,335	11,335	11,335		法律專業參考圖書(法政) 。
				年	1	7,800	7,800	7,800		新聞輿情參考圖書(行)。
				年	1	27,000	27,000	27,000		提供記者查閱用報紙(行) 。
							202,350	202,350		

臺北大眾捷運股份有限公司

管理費用明細表

中華民國106年度

單位：新臺幣元

前年度 決算數	上年度 預算數	科 目		單位	數量	單價	本年度預算數			說 明	
		編 號	名 稱				合 計	費用性質分析			
								固 定	變 動		
14,064,517	18,725,105	5821329	其他	人、套	39x1	1,300	50,700	50,700		現職人員夏季制服(行 28,600;法政22,100)。	
				人、套	39x1	2,250	87,750	87,750		現職人員冬季制服(行 49,500;法政38,250)。	
				人、套	18x1	1,300	23,400	23,400		外包人員夏季制服(行)。	
				人、套	18x1	2,250	40,500	40,500		外包人員冬季制服(行)。	
							21,461,460	21,461,460			
				年	1	487,500	487,500	487,500		捷運行政大樓水電空調自 動化耗材(行)。	
				年	1	10,000	10,000	10,000		捷運行政大樓消防演練費 (行)。	
				支	10	700	7,000	7,000		手提乾粉滅火器(蓄壓式 ABC-20型)(行)。	
				年	1	80,000	80,000	80,000		防汛袋破損更換(行)。	
				年	1	504,000	504,000	504,000		消毒殺菌器租賃費(行)。	
年	1	48,000	48,000	48,000		傳真機耗材(副總以上)。					
			400,000	2	800,000	800,000		檔案影像掃描作業(行)。			

臺北大眾捷運股份有限公司

10801-255

管理費用明細表

中華民國106年度

單位：新臺幣元

前年度 決算數	上年度 預算數	科 目		單位	數量	單價	本年度預算數			說 明
		編 號	名 稱				合 計	費用性質分析		
								固 定	變 動	
				年	1	90,000	90,000	90,000		捷運公共區域辦公環境綠美化費(行)。
				年	1	208,600	208,600	208,600		檔案室使用之檔案盒及附件盒(行)。
				年	1	8,600	8,600	8,600		檔案盒用標籤(行)。
				年	1	20,000	20,000	20,000		防颱用品費用支出(行)。
				臺	7	5,940	41,580	41,580		有線電視視訊費(行)。
				年	1	10,000	10,000	10,000		接待參訪人員庶務費用(行)。
				個	4	5,500	22,000	22,000		客服中心參訪導覽掛圖(行)。
				盒	3	4,410	13,230	13,230		貴賓悠遊卡印製色帶(行)。
				張	200	250	50,000	50,000		自然人憑證工本費(行)。
				年	1	9,833,500	9,833,500	9,833,500		跨年營運及春節等慰問經費(人)。
				年	1	747,200	747,200	747,200		績優人員選拔活動費(人)。
				人次	23,280	80	1,862,400	1,862,400		僱用志工餐點補貼代金(人)。

臺北大眾捷運股份有限公司

管理費用明細表

中華民國106年度

單位：新臺幣元

前年度 決算數	上年度 預算數	科 目		單位	數量	單價	本年度預算數			說 明
		編 號	名 稱				合 計	費用性質分析		
								固 定	變 動	
				年	1	4,190,000	4,190,000	4,190,000		表揚10年以上服務久任人員作業費(人)。
				年	1	143,080	143,080	143,080		員工識別證相關費用(人)。
				年	1	8,360	8,360	8,360		無過失因公受傷同仁之慰問費(人)。
				年	1	32,000	32,000	32,000		美工用品及圖像資料設備用品(企)。
				年	1	35,000	35,000	35,000		辦理績效考核作業費(企)。
				年	1	30,000	30,000	30,000		藝文廊消耗用品(企)。
				年	1	490,000	490,000	490,000		轉乘停車場與車站周邊標誌標線等更新(企)。
				年	1	950,000	950,000	950,000		辦理提案等相關活動作業費(企)。
				年	1	13,000	13,000	13,000		法源查詢更新費(法政)。
				年	1	8,000	8,000	8,000		辦理宣導活動及廠商問卷調查等費用(法政)。
				年	1	14,100	14,100	14,100		一般庶務用品(法政)。
				年	1	35,000	35,000	35,000		手開2、3聯式及3聯式收銀機發票(財)。

臺北大眾捷運股份有限公司

10801-257

管理費用明細表

中華民國106年度

單位：新臺幣元

前年度 決算數	上年度 預算數	科 目		單位	數量	單價	本年度預算數			說 明
		編 號	名 稱				合 計	費用性質分析		
								固定	變動	
				年	1	88,000	88,000	88,000		電動裝訂機耗材之鑽頭、 膠條及會計相關憑證帳冊 封裝紙箱(會)。
				年	1	581,310	581,310	581,310		致贈服務10年以上人員久 任獎座製作費(人)。
99,927	100,000	58214	租金與利息				108,000	108,000		
99,927	100,000	582144	交通及運輸設備租金				108,000	108,000		較上年度預算數100,000 元，增加8,000元。
99,927	100,000	5821442	車租	輛、月、次	1x10x6	1,800	108,000	108,000		因應舉辦大型活動及赴議 會等業務需要之租車費(行)。
4,380,326	4,305,021	58215	折舊、折耗及攤銷				3,797,945	3,797,945		
2,020,383	1,766,925	582152	機械及設備折舊				1,225,186	1,225,186		較上年度預算數1,766,925 元，減少541,739元。
2,020,383	1,766,925	5821521	機械及設備折舊	年	1	1,225,186	1,225,186	1,225,186		機械及設備折舊。
562,447	592,004	582153	交通及運輸設備折舊				540,608	540,608		較上年度預算數592,004 元，減少51,396元。
562,447	592,004	5821531	交通及運輸設備折舊	年	1	540,608	540,608	540,608		交通及運輸設備折舊。
598,838	674,143	582154	什項設備折舊				661,935	661,935		較上年度預算數674,143 元，減少12,208元。

臺北大眾捷運股份有限公司

管理費用明細表

中華民國106年度

單位：新臺幣元

前年度 決算數	上年度 預算數	科 目		單位	數量	單價	本年度預算數			說 明
		編 號	名 稱				合 計	費用性質分析		
								固 定	變 動	
598,838	674,143	5821541	什項設備折舊	年	1	661,935	661,935	661,935		什項設備折舊。
1,198,658	1,271,949	582155	租賃資產及租賃權益改良折舊				1,370,216	1,370,216		較上年度預算數1,271,949元，增加98,267元。
1,198,658	1,271,949	5821552	租賃權益改良折舊	年	1	1,370,216	1,370,216	1,370,216		租賃權益改良折舊。
261,380	280,420	58216	稅捐與規費				269,470	269,470		
119,290	123,400	582165	消費與行為稅				123,400	123,400		較上年度預算數123,400元，無增減。
119,290	123,400	5821659	使用牌照稅	年	1	123,400	123,400	123,400		車輛牌照稅(詳車輛明細表第361-362頁)。
142,090	157,020	582168	規費				146,070	146,070		較上年度預算數157,020元，減少10,950元。
68,000	83,250	5821681	行政規費				72,000	72,000		
				年	1	60,000	60,000	60,000		路權鑑界費(財)。
				年	1	12,000	12,000	12,000		變更證照規費(董)。
66,240	67,620	5821683	汽車燃料使用費	年	1	67,620	67,620	67,620		車輛燃料使用費(詳車輛明細表第361-362頁)。
7,850	6,150	5821689	其他	年	1	6,450	6,450	6,450		車輛檢驗及行照費(詳車輛明細表第361-362頁)。

臺北大眾捷運股份有限公司

10801-259

管理費用明細表

中華民國106年度

單位：新臺幣元

前年度 決算數	上年度 預算數	科 目		單位	數量	單價	本年度預算數			說 明
		編 號	名 稱				合 計	費用性質分析		
								固定	變動	
886,044	1,434,346	58217	會費、捐助與分攤				1,499,000	1,499,000		
886,044	1,434,346	582171	會費				1,499,000	1,499,000		較上年度預算數1,434,346元，增加64,654元。
635,854	1,147,346	5821711	國際組織會費				1,212,000	1,212,000		
				年	1	19,000	19,000	19,000		APTA會費(企)。
				年	1	1,193,000	1,193,000	1,193,000		UITP會費(企)。
238,190	275,000	5821712	學術團體會費	年	1	275,000	275,000	275,000		國內學協會會費(企)。
12,000	12,000	5821713	職業團體會費	年	1	12,000	12,000	12,000		中華民國內部稽核協會年費(稽)。

臺北大眾捷運股份有限公司

研究發展費用明細表

中華民國106年度

單位：新臺幣元

前年度 決算數	上年度 預算數	科 目		單位	數量	單價	本年度預算數			說 明
		編 號	名 稱				合 計	費用性質分析		
								固 定	變 動	
46,066,685	46,917,370		合 計				47,261,275	41,793,473	5,467,802	
35,927,344	38,508,683	58311	用人費用				39,807,004	34,908,642	4,898,362	
21,686,946	25,412,772	583111	正式員額薪資				25,631,772	25,631,772		較上年度預算數 25,412,772元，增加 219,000元。
12,876,854	17,923,428	5831113	職員薪金	年	1	18,047,748	18,047,748	18,047,748		分類人員22人(詳用人費 用彙計表第348頁)。
8,810,092	7,489,344	5831114	工員工資	年	1	7,584,024	7,584,024	7,584,024		評價人員12人(詳用人費 用彙計表第348頁)。
581,504	876,680	583113	超時工作報酬				917,720	291,320	626,400	較上年度預算數876,680 元，增加41,040元。
581,504	876,680	5831131	加班誤餐費				917,720	291,320	626,400	
				人、小時	18x108	250	486,000		486,000	分類人員加班費。
				人、小時	10x108	130	140,400		140,400	評價人員加班費。
				人次	2	80	160	160		分類人員外勤誤餐費。
				人次	2	80	160	160		評價人員外勤誤餐費。
				人、天	8x15	1,800	216,000	216,000		分類人員不休假加班費。

臺北大眾捷運股份有限公司

10801-261

研究發展費用明細表

中華民國106年度

單位：新臺幣元

前年度 決算數	上年度 預算數	科 目		單位	數量	單價	本年度預算數			說 明
		編 號	名 稱				合 計	費用性質分析		
								固 定	變 動	
8,472,378	7,623,831	583115	獎金	人、天	5x15	1,000	75,000	75,000		評價人員不休假加班費。
4,615,335	3,388,369	5831151	績效獎金				8,543,924	4,271,962	4,271,962	較上年度預算數7,623,831元，增加920,093元。
				月	2	1,503,979	3,007,958		3,007,958	分類人員績效獎金(詳用人費用彙計表第348頁)。
				月	2	632,002	1,264,004		1,264,004	評價人員績效獎金(詳用人費用彙計表第348頁)。
1,939,034	2,117,731	5831152	考核獎金				2,135,981	2,135,981		
				月	1	1,503,979	1,503,979	1,503,979		分類人員考核獎金(詳用人費用彙計表第348頁)。
				月	1	632,002	632,002	632,002		評價人員考核獎金(詳用人費用彙計表第348頁)。
1,918,009	2,117,731	5831159	其他獎金				2,135,981	2,135,981		
				月	1	632,002	632,002	632,002		評價人員年終獎金(詳用人費用彙計表第348頁)。
				月	1	1,503,979	1,503,979	1,503,979		分類人員年終獎金(詳用人費用彙計表第348頁)。
1,934,274	1,710,324	583116	退休及卹償金				1,763,424	1,763,424		較上年度預算數1,710,324元，增加53,100元。

臺北大眾捷運股份有限公司

研究發展費用明細表

中華民國106年度

單位：新臺幣元

前年度 決算數	上年度 預算數	科 目		單位	數量	單價	本年度預算數			說 明
		編 號	名 稱				合 計	費用性質分析		
								固 定	變 動	
1,065,992	1,206,252	5831161	職員退休及離職金	年	1	1,241,640	1,241,640	1,241,640	分類人員勞工退休準備金(詳用人費用彙計表第349頁)。 評價人員勞工退休準備金(詳用人費用彙計表第349頁)。 較上年度預算數2,885,076元，增加65,088元。 分類人員勞保費雇主負擔部分(詳用人費用彙計表第349頁)。 評價人員勞保費雇主負擔部分(詳用人費用彙計表第349頁)。 分類人員健保費雇主負擔部分(詳用人費用彙計表第349頁)。 評價人員健保費雇主負擔部分(詳用人費用彙計表第349頁)。	
868,282	504,072	5831162	工員退休及離職金	年	1	521,784	521,784	521,784		
3,252,242	2,885,076	583118	福利費				2,950,164	2,950,164		
2,290,529	2,548,476	5831181	分擔員工保險費				2,613,564	2,613,564		
				年	1	921,552	921,552	921,552		
				年	1	497,592	497,592	497,592		
				年	1	843,636	843,636	843,636		
				年	1	350,784	350,784	350,784		
11,333	11,900	5831183	傷病醫藥費				11,900	11,900		

臺北大眾捷運股份有限公司

10801-263

研究發展費用明細表

中華民國106年度

單位：新臺幣元

前年度 決算數	上年度 預算數	科 目		單位	數量	單價	本年度預算數			說 明
		編 號	名 稱				合 計	費用性質分析		
								固 定	變 動	
	11,900	5831186	體育活動費	人	22	350	7,700	7,700		分類人員傷病醫藥費，每人編列350元。
				人	12	350	4,200	4,200		評價人員傷病醫藥費，每人編列350元。
				人、年	22x1	350	7,700	7,700		分類人員文康活動費，每人編列350元。
				人、年	12x1	350	4,200	4,200		評價人員文康活動費，每人編列350元。
950,380	312,800	5831189	其他福利費	人	22	8,000	176,000	176,000		分類人員休假補助費。
				人	12	8,000	96,000	96,000		評價人員休假補助費。
				人、天	22x2	600	26,400	26,400		鼓勵分類人員休假補助費。
				人、天	12x2	600	14,400	14,400		鼓勵評價人員休假補助費。
3,051,875	3,092,783	58312	服務費用				3,080,325	2,510,885	569,440	
17,947	47,600	583122	郵電費				47,600	47,600		較上年度預算數47,600元，無增減。

臺北大眾捷運股份有限公司

研究發展費用明細表

中華民國106年度

單位：新臺幣元

前年度 決算數	上年度 預算數	科 目		單位	數量	單價	本年度預算數			說 明
		編 號	名 稱				合 計	費用性質分析		
								固 定	變 動	
109	920	5831221	郵費	年	1	920	920	920		公文郵寄郵費。
17,838	46,680	5831222	電話費				46,680	46,680		
				部、月	1x12	1,350	16,200	16,200		行動電話費。
				部、月	1x12	1,200	14,400	14,400		專線電話費。
				部、月	2x12	670	16,080	16,080		緊急搶修人員行動電話費。
12,513	9,440	583123	旅運費				9,440		9,440	較上年度預算數9,440元，無增減。
7,200	6,200	5831231	臺澎金馬地區旅費	人、天	4x1	1,550	6,200		6,200	業務需要出差旅費。
5,313	3,240	5831239	其他	人次	108	30	3,240		3,240	員工外勤交通費。
655,624	38,640	583124	印刷裝訂與廣告費				38,640	38,640		較上年度預算數38,640元，無增減。
655,624	38,640	5831241	印刷及裝訂費	臺、月、張	1x12x4,600	0.7	38,640	38,640		影印機使用費。
790,090	286,288	583125	修理保養與保固費				292,830	292,830		較上年度預算數286,288元，增加6,542元。
777,840	266,400	5831255	機械及設備修護費				266,400	266,400		

臺北大眾捷運股份有限公司

10801-265

研究發展費用明細表

中華民國106年度

單位：新臺幣元

前年度 決算數	上年度 預算數	科 目		單位	數量	單價	本年度預算數			說 明
		編 號	名 稱				合 計	費用性質分析		
								固 定	變 動	
				年	1	156,400	156,400	156,400		研發等相關設備修護費。
				年	1	110,000	110,000	110,000		儀器修護費。
12,250	17,458	5831256	交通及運輸設備修護費	年	1	24,000	24,000	24,000		車輛修護費(詳車輛明細表第362頁)。
	2,430	5831257	什項設備修護費	年	1	2,430	2,430	2,430		飲水機、冰箱等什項設備修護費。
5,208	5,815	583126	保險費				5,815	5,815		較上年度預算數5,815元，無增減。
2,609	2,900	5831263	機械及設備保險費	年	1	2,900	2,900	2,900		淡水、新店、南港、中和、板橋、土城線機電設施設備火險。
2,599	2,915	5831264	交通及運輸設備保險費	年	1	2,915	2,915	2,915		車輛保險費(詳車輛明細表第362頁)。
1,570,493	2,705,000	583128	專業服務費				2,686,000	2,126,000	560,000	較上年度預算數2,705,000元，減少19,000元。
1,482,800	2,560,000	5831283	工程及管理諮詢服務費				2,560,000	2,000,000	560,000	
				年	1	2,000,000	2,000,000	2,000,000		電子電路板技術諮詢、移轉及組件開發費。
				年	1	560,000	560,000		560,000	工程及管理專業諮詢與服務費。
87,693	145,000	5831286	委託檢驗試驗費	年	1	126,000	126,000	126,000		電子儀器校正檢驗費。

臺北大眾捷運股份有限公司

研究發展費用明細表

中華民國106年度

單位：新臺幣元

前年度 決算數	上年度 預算數	科 目		單位	數量	單價	本年度預算數			說 明
		編 號	名 稱				合 計	費用性質分析		
								固 定	變 動	
3,326,894	2,444,616	58313	材料及用品費				2,264,322	2,264,322		
1,972,046	2,065,476	583131	使用材料費				2,088,382	2,088,382		較上年度預算數2,065,476元，增加22,906元。 板件檢修、開發及電子設備儀校等用料費。 車輛油料費(詳車輛明細表第362頁)。 較上年度預算數379,140元，減少203,200元。 分類人員22人，按每人每月360元編列。 評價人員12人，按每人每月50元編列。
1,943,664	2,024,450	5831312	物料	年	1	2,051,000	2,051,000	2,051,000		
20,138	41,026	5831314	油脂	輛、月、公升	1x12x132	23.6	37,382	37,382		
8,244		5831316	設備零件							
1,354,848	379,140	583132	用品消耗				175,940	175,940		
25,732	102,240	5831321	辦公(事務)用品				102,240	102,240		
				人、月	22x12	360	95,040	95,040		
				人、月	12x12	50	7,200	7,200		
570		5831322	報章什誌							
	144,500	5831325	服裝							
1,328,546	132,400	5831329	其他				73,700	73,700		

臺北大眾捷運股份有限公司

10801-267

研究發展費用明細表

中華民國106年度

單位：新臺幣元

前年度 決算數	上年度 預算數	科 目		單位	數量	單價	本年度預算數			說 明
		編 號	名 稱				合 計	費用性質分析		
								固 定	變 動	
				年	1	40,000	40,000	40,000		一般庶務性用品。
				雙	34	250	8,500	8,500		防靜電鞋。
				盒	8	2,500	20,000	20,000		腳踏清潔黏墊。
				個	104	20	2,080	2,080		防塵口罩(N95)。
				片	624	5	3,120	3,120		防塵口罩(平面式)。
3,704,412	2,799,368	58315	折舊、折耗及攤銷				2,037,704	2,037,704		
3,496,776	2,656,830	583152	機械及設備折舊				1,933,932	1,933,932		較上年度預算數2,656,830元，減少722,898元。
3,496,776	2,656,830	5831521	機械及設備折舊	年	1	1,933,932	1,933,932	1,933,932		機械及設備折舊。
104,747	53,580	583153	交通及運輸設備折舊				27,791	27,791		較上年度預算數53,580元，減少25,789元。
104,747	53,580	5831531	交通及運輸設備折舊	年	1	27,791	27,791	27,791		交通及運輸設備折舊。
42,013	28,082	583154	什項設備折舊				15,105	15,105		較上年度預算數28,082元，減少12,977元。
42,013	28,082	5831541	什項設備折舊	年	1	15,105	15,105	15,105		什項設備折舊。

臺北大眾捷運股份有限公司

研究發展費用明細表

中華民國106年度

單位：新臺幣元

前年度 決算數	上年度 預算數	科 目		單位	數量	單價	本年度預算數			說 明
		編 號	名 稱				合 計	費用性質分析		
								固 定	變 動	
60,876	60,876	583155	租賃資產及租賃權益改良折舊				60,876	60,876		較上年度預算數60,876元，無增減。 租賃權益改良折舊。
60,876	60,876	5831552	租賃權益改良折舊	年	1	60,876	60,876	60,876		
18,160	31,920	58316	稅捐與規費				31,920	31,920		
11,230	7,120	583165	消費與行為稅				7,120	7,120		較上年度預算數7,120元，無增減。 車輛牌照稅(詳車輛明細表第362頁)。
11,230	7,120	5831659	使用牌照稅	年	1	7,120	7,120	7,120		
6,930	24,800	583168	規費				24,800	24,800		較上年度預算數24,800元，無增減。 專利權規費。
	20,000	5831681	行政規費	年	1	20,000	20,000	20,000		
6,180	4,800	5831683	汽車燃料使用費	年	1	4,800	4,800	4,800		車輛燃料使用費(詳車輛明細表第362頁)。
750		5831689	其他							
38,000	40,000	58317	會費、捐助與分攤				40,000	40,000		
38,000	40,000	583171	會費				40,000	40,000		較上年度預算數40,000元，無增減。 參加學術研討會費。
38,000	40,000	5831712	學術團體會費	年	1	40,000	40,000	40,000		

臺北大眾捷運股份有限公司

10801-269

員工訓練費用明細表

中華民國106年度

單位：新臺幣元

前年度 決算數	上年度 預算數	科 目		單位	數量	單價	本年度預算數			說 明
		編 號	名 稱				合 計	費用性質分析		
								固 定	變 動	
67,747,048	80,041,703		合 計				80,084,274	67,819,072	12,265,202	
43,498,678	53,749,516	58321	用人費用				56,408,684	44,189,982	12,218,702	
19,634,427	26,316,588	583211	正式員額薪資				27,466,524	27,466,524		較上年度預算數 26,316,588元，增加 1,149,936元。
14,557,486	20,449,980	5832113	職員薪金	年	1	21,528,996	21,528,996	21,528,996		分類人員26人(詳用人費 用彙計表第348頁)。
5,076,941	5,866,608	5832114	工員工資	年	1	5,937,528	5,937,528	5,937,528		評價人員11人(詳用人費 用彙計表第348頁)。
5,103,262	5,848,808	583212	臨時人員薪資				5,202,288		5,202,288	較上年度預算數5,848,808 元，減少646,520元。
5,103,262	5,848,808	5832123	臨時工員工資				5,202,288		5,202,288	
				人、天、小時	4x107x7	150	449,400		449,400	泳池救生臨時工讀生工資 (例假日及寒、暑假早、 午班)。
				人、天、小時	4x361x4	133	768,208		768,208	訓練活動中心櫃檯臨時工 讀生工資(全年度午班)。
				人、天、小時	4x176x4	133	374,528		374,528	訓練活動中心櫃檯臨時工 讀生工資(例假日及寒、 暑假早班)。

臺北大眾捷運股份有限公司

員工訓練費用明細表

中華民國106年度

單位：新臺幣元

前年度 決算數	上年度 預算數	科 目		單位	數量	單價	本年度預算數			說 明
		編 號	名 稱				合 計	費用性質分析		
								固定	變動	
				人、天、小時	4x361x4	133	768,208		768,208	學員宿舍櫃檯臨時工讀生工資。
				人、天、小時	8x257x8	133	2,187,584		2,187,584	捷運逃生體驗營臨時工讀生工資。
				人、天、小時	3x205x8	133	654,360		654,360	訓練行政業務臨時工讀生工資。
713,160	1,410,420	583213	超時工作報酬				1,505,720	546,000	959,720	較上年度預算數1,410,420元，增加95,300元。
546,480	1,231,080	5832131	加班誤餐費				1,272,120	546,000	726,120	
				人、小時	22x108	250	594,000		594,000	分類人員加班費。
				人、小時	9x108	130	126,360		126,360	評價人員加班費。
				人次	48	80	3,840		3,840	分類人員外勤誤餐費。
				人次	24	80	1,920		1,920	評價人員外勤誤餐費。
				人、天	18x15	1,800	486,000	486,000		分類人員不休假加班費。
				人、天	5x12	1,000	60,000	60,000		評價人員不休假加班費。
166,680	179,340	5832132	值班誤餐費				233,600		233,600	

臺北大眾捷運股份有限公司

10801-271

員工訓練費用明細表

中華民國106年度

單位：新臺幣元

前年度 決算數	上年度 預算數	科 目		單位	數量	單價	本年度預算數			說 明
		編 號	名 稱				合 計	費用性質分析		
								固 定	變 動	
				人、天	1x365	100	36,500		36,500	評價人員輪班夜點費(小 夜班22:00-22:59下班者)。
				人、天	2x365	120	87,600		87,600	評價人員輪班夜點費(小 夜班23:00以後(含)下班者)。
				人、天	1x365	300	109,500		109,500	評價人員輪班夜點費(大 夜班)。
7,908,204	7,894,976	583215	獎金				9,155,508	4,577,754	4,577,754	較上年度預算數7,894,976 元，增加1,260,532元。
4,239,893	3,508,878	5832151	績效獎金				4,577,754		4,577,754	
				月	2	1,794,083	3,588,166		3,588,166	分類人員績效獎金(詳用 人費用彙計表第348頁)。
				月	2	494,794	989,588		989,588	評價人員績效獎金(詳用 人費用彙計表第348頁)。
1,902,863	2,193,049	5832152	考核獎金				2,288,877	2,288,877		
				月	1	1,794,083	1,794,083	1,794,083		分類人員考核獎金(詳用 人費用彙計表第348頁)。
				月	1	494,794	494,794	494,794		評價人員考核獎金(詳用 人費用彙計表第348頁)。
1,765,448	2,193,049	5832159	其他獎金				2,288,877	2,288,877		
				月	1	1,794,083	1,794,083	1,794,083		分類人員年終獎金(詳用 人費用彙計表第348頁)。

臺北大眾捷運股份有限公司

員工訓練費用明細表

中華民國106年度

單位：新臺幣元

前年度 決算數	上年度 預算數	科 目		單位	數量	單價	本年度預算數			說 明
		編 號	名 稱				合 計	費用性質分析		
								固 定	變 動	
1,841,590	2,272,260	583216	退休及卹償金	月	1	494,794	494,794	494,794		人費用彙計表第348頁)。
1,191,560	1,376,316	5832161	職員退休及離職金	年	1	1,481,220	1,481,220	1,481,220		評價人員年終獎金(詳用人費用彙計表第348頁)。
650,030	895,944	5832162	工員退休及離職金	年	1	408,516	408,516	408,516		較上年度預算數2,272,260元，增加90,948元。
				人、月	23x12	1,440	397,440			分類人員勞工退休準備金(詳用人費用彙計表第349頁)。
8,298,035	10,006,464	583218	福利費	人、月	4x12	1,584	76,032			評價人員勞工退休準備金(詳用人費用彙計表第349頁)。
2,667,162	3,650,064	5832181	分擔員工保險費				3,749,136	2,788,068	961,068	臨時工讀生勞工退休準備金(6%，時薪133元)。
										臨時工讀生勞工退休準備金(6%，時薪150元)。
										較上年度預算數10,006,464元，增加708,972元。

臺北大眾捷運股份有限公司

10801-273

員工訓練費用明細表

中華民國106年度

單位：新臺幣元

前年度 決算數	上年度 預算數	科 目		單位	數量	單價	本年度預算數			說 明
		編 號	名 稱				合 計	費用性質分析		
								固 定	變 動	
4,823,197	6,012,600	5832183	傷病醫藥費	年	1	1,086,264	1,086,264	1,086,264		分類人員勞保費雇主負擔部分(詳用人費用彙計表第349頁)。 評價人員勞保費雇主負擔部分(詳用人費用彙計表第349頁)。 分類人員健保費雇主負擔部分(詳用人費用彙計表第349頁)。 評價人員健保費雇主負擔部分(詳用人費用彙計表第349頁)。 臨時工讀生勞保費雇主負擔部分(時薪133元)。 臨時工讀生健保費雇主負擔部分(時薪133元)。 臨時工讀生勞保費雇主負擔部分(時薪150元)。 臨時工讀生健保費雇主負擔部分(時薪150元)。 分類人員傷病醫藥費，每人編列350元。
				年	1	434,592	434,592	434,592		
				年	1	989,592	989,592	989,592		
				年	1	277,620	277,620	277,620		
				人、月	23x12	1,836	506,736	506,736		
				人、月	23x12	1,087	300,012	300,012		
				人、月	4x12	2,019	96,912	96,912		
				人、月	4x12	1,196	57,408	57,408		
								6,612,950	6,612,950	
			人	26	350	9,100	9,100			

臺北大眾捷運股份有限公司

員工訓練費用明細表

中華民國106年度

單位：新臺幣元

前年度 決算數	上年度 預算數	科 目		單位	數量	單價	本年度預算數			說 明
		編 號	名 稱				合 計	費用性質分析		
								固 定	變 動	
				人	11	350	3,850	3,850		評價人員傷病醫藥費，每 人編列350元。
				人	2,400	2,750	6,600,000	6,600,000		行車人員體檢費。
11,676	12,600	5832186	體育活動費				12,950	12,950		
				人、年	26x1	350	9,100	9,100		分類人員文康活動費，每 人編列350元。
				人、年	11x1	350	3,850	3,850		評價人員文康活動費，每 人編列350元。
796,000	331,200	5832189	其他福利費				340,400	296,000	44,400	
				人	26	8,000	208,000	208,000		分類人員休假補助費。
				人	11	8,000	88,000	88,000		評價人員休假補助費。
				人、天	26x2	600	31,200		31,200	鼓勵分類人員休假補助費 。
				人、天	11x2	600	13,200		13,200	鼓勵評價人員休假補助費 。
15,814,481	18,366,705	58322	服務費用				17,528,899	17,482,399	46,500	
567,558	877,000	583221	水電費				710,900	710,900		較上年度預算數877,000 元，減少166,100元。

臺北大眾捷運股份有限公司

10801-275

員工訓練費用明細表

中華民國106年度

單位：新臺幣元

前年度 決算數	上年度 預算數	科 目		單位	數量	單價	本年度預算數			說 明
		編 號	名 稱				合 計	費用性質分析		
								固 定	變 動	
120,556	150,000	5832212	工作場所電費	年	1	150,000	150,000	150,000		旅客服務中心電費。
7,708	7,000	5832214	工作場所水費	年	1	8,900	8,900	8,900		旅客服務中心水費。
439,294	720,000	5832217	煤氣費	年	1	552,000	552,000	552,000		泳池加熱系統使用瓦斯費。
101,143	132,720	583222	郵電費				147,120	147,120		較上年度預算數132,720元，增加14,400元。
34,215	6,000	5832221	郵費	年	1	6,000	6,000	6,000		公交郵寄郵費。
66,928	126,720	5832222	電話費				141,120	141,120		
				部、月	1x12	1,350	16,200	16,200		行動電話費。
				部、月	7x12	1,200	100,800	100,800		專線電話費。
				部、月	3x12	670	24,120	24,120		緊急搶修人員行動電話費。
129,156	50,150	583223	旅運費				76,500	30,000	46,500	較上年度預算數50,150元，增加26,350元。
4,218	20,150	5832231	臺澎金馬地區旅費	人、天	2x15	1,550	46,500		46,500	業務需要出差旅費。
115,038		583223A	大陸地區旅費							

臺北大眾捷運股份有限公司

員工訓練費用明細表

中華民國106年度

單位：新臺幣元

前年度 決算數	上年度 預算數	科 目		單位	數量	單價	本年度預算數			說 明
		編 號	名 稱				合 計	費用性質分析		
								固 定	變 動	
9,900	30,000	5832239	其他	人次	100	300	30,000	30,000		外聘講師交通費。
806,061	1,021,498	583224	印刷裝訂與廣告費				1,009,969	1,009,969		較上年度預算數1,021,498元，減少11,529元。
742,063	890,498	5832241	印刷及裝訂費				878,969	878,969		
				年	1	789,949	789,949	789,949		訓練教材印製費。
				年	1	89,020	89,020	89,020		訓練活動中心價目表、會員證、收費表單等印製費。
63,998	131,000	5832246	業務宣導費				131,000	131,000		
				年	1	111,000	111,000	111,000		業務推廣費。
				年	1	20,000	20,000	20,000		錄音著作公開演出(廣播)授權費。
1,828,255	1,849,380	583225	修理保養與保固費				1,873,180	1,873,180		較上年度預算數1,849,380元，增加23,800元。
980,095	769,380	5832252	一般房屋修護費	年	1	793,180	793,180	793,180		訓練及活動中心土建設備修護費。
317,107	360,000	5832255	機械及設備修護費	年	1	360,000	360,000	360,000		訓練及活動中心機電設備修護費。
531,053	720,000	5832257	什項設備修護費	年	1	720,000	720,000	720,000		訓練及活動中心什項設備

臺北大眾捷運股份有限公司

10801-277

員工訓練費用明細表

中華民國106年度

單位：新臺幣元

前年度 決算數	上年度 預算數	科 目		單位	數量	單價	本年度預算數			說 明
		編 號	名 稱				合 計	費用性質分析		
								固定	變動	
262,257	262,400	583226	保險費				321,600	321,600		修護費。
2,257	2,400	5832263	機械及設備保險費	年	1	1,600	1,600	1,600		較上年度預算數262,400元，增加59,200元。
260,000	260,000	5832268	責任保險費	年	1	320,000	320,000	320,000		旅客服務中心、捷運逃生體驗營及駕駛模擬器設施設備火險。
1,919,373	2,192,870	583227	棧儲、包裝、代理及加工費				2,111,950	2,111,950		訓練活動中心、訓練教室、學員宿舍、旅客服務中心、捷運逃生體驗營及公共空間公共意外責任險。
	128,400	5832276	佣金、匯費及手續費	年	1	25,600	25,600	25,600		較上年度預算數2,192,870元，減少80,920元。
1,919,373	2,064,470	5832279	外包費				2,086,350	2,086,350		IC卡票證服務費。
				年	1	555,960	555,960	555,960		訓練教室及學員宿舍用品清洗費。
				年	1	1,530,390	1,530,390	1,530,390		部分泳池救生業務外包費。
10,200,678	11,980,687	583228	專業服務費				11,277,680	11,277,680		較上年度預算數11,980,687元，減少

臺北大眾捷運股份有限公司

員工訓練費用明細表

中華民國106年度

單位：新臺幣元

前年度 決算數	上年度 預算數	科 目		單位	數量	單價	本年度預算數			說 明
		編 號	名 稱				合 計	費用性質分析		
								固 定	變 動	
6,622,500	8,073,260	5832284	講課鐘點及稿費	年	1	7,607,650	8,407,650	8,407,650	703,007元。	
				年	1	300,000	7,607,650	7,607,650	講師鐘點費。	
				年	1	300,000	300,000	300,000	課程錄製及稿費。	
				年	1	500,000	500,000	500,000	派外及代訓講師鐘點費。	
2,728,745	2,995,355	5832287	委託考選訓練費	年	1	1,860,450	1,960,450	1,960,450	委辦訓練費。	
				年	1	100,000	1,860,450	1,860,450	外語能力檢定測驗補助費。	
849,433	912,072	5832289	保警及保全費用	年	1	909,580	909,580	909,580	旅客服務中心保全費。	
2,494,629	2,786,483	58323	材料及用品費				2,799,080	2,799,080		
264,956	60,000	583231	使用材料費				67,200	67,200	較上年度預算數60,000元，增加7,200元。	
264,956	60,000	5832316	設備零件				67,200	67,200		

臺北大眾捷運股份有限公司

10801-279

員工訓練費用明細表

中華民國106年度

單位：新臺幣元

前年度 決算數	上年度 預算數	科 目		單位	數量	單價	本年度預算數			說 明
		編 號	名 稱				合 計	費用性質分析		
								固 定	變 動	
				張	5	7,840	39,200	39,200		迴轉課桌。
				張	20	1,400	28,000	28,000		迴轉椅。
2,229,673	2,726,483	583232	用品消耗				2,731,880	2,731,880		較上年度預算數2,726,483元，增加5,397元。
163,081	114,600	5832321	辦公(事務)用品				118,920	118,920		
				人、月	26x12	360	112,320	112,320		分類人員26人，按每人每月360元編列。
				人、月	11x12	50	6,600	6,600		評價人員11人，按每人每月50元編列。
64,903	62,150	5832322	報章什誌	年	1	62,150	62,150	62,150		圖資室、宿舍及活動中心圖書及期刊什誌費。
197,110	237,500	5832324	化學藥劑與實驗用品				237,500	237,500		
				年	1	142,500	142,500	142,500		消防教學及實作訓練用製煙藥劑。
				年	1	95,000	95,000	95,000		泳池水質控制藥劑。
47,356	77,050	5832325	服裝				80,000	80,000		
				人、套	20x1	1,300	26,000	26,000		現職人員夏季制服。

臺北大眾捷運股份有限公司

員工訓練費用明細表

中華民國106年度

單位：新臺幣元

前年度 決算數	上年度 預算數	科 目		單位	數量	單價	本年度預算數			說 明
		編 號	名 稱				合 計	費用性質分析		
								固 定	變 動	
1,757,223	2,235,183	5832329	其他	人、套	20x1	2,250	45,000	45,000		現職人員冬季制服。
				人、件	30x1	300	9,000	9,000		捷運服務背心(服務人員)。
				次、月	1,000x12	80	960,000	960,000		住宿早餐費。
				年	1	273,300	273,300	273,300		學員宿舍住宿人員盥洗用品補充費。
				年	1	178,300	178,300	178,300		訓練活動中心運動器材消耗性用品汰換補充費。
				年	1	120,000	120,000	120,000		訓練中心綠美化費。
				臺	59	5,940	350,460	350,460		有線電視視訊費。
				年	1	144,000	144,000	144,000		廠商證。
				年	1	147,250	147,250	147,250		廠商證製卡機耗材。
				年	1	60,000	60,000	60,000		售票收銀機用發票。
55,715	66,000	58324	租金與利息				66,000	66,000		

臺北大眾捷運股份有限公司

10801-281

員工訓練費用明細表

中華民國106年度

單位：新臺幣元

前年度 決算數	上年度 預算數	科 目		單位	數量	單價	本年度預算數			說 明
		編 號	名 稱				合 計	費用性質分析		
								固 定	變 動	
55,715	66,000	583245	什項設備租金				66,000	66,000		較上年度預算數66,000元，無增減。 視聽設備租金。
55,715	66,000	5832451	什項設備租金	年	1	66,000	66,000	66,000		
5,833,545	5,052,999	58325	折舊、折耗及攤銷				3,261,611	3,261,611		
1,077,036	1,077,036	583251	房屋折舊				1,077,036	1,077,036		較上年度預算數1,077,036元，無增減。 一般房屋折舊。
1,077,036	1,077,036	5832511	一般房屋折舊	年	1	1,077,036	1,077,036	1,077,036		
814,173	800,270	583252	機械及設備折舊				526,890	526,890		較上年度預算數800,270元，減少273,380元。 機械及設備折舊。
814,173	800,270	5832521	機械及設備折舊	年	1	526,890	526,890	526,890		
144,319	109,836	583253	交通及運輸設備折舊				81,772	81,772		較上年度預算數109,836元，減少28,064元。 交通及運輸設備折舊。
144,319	109,836	5832531	交通及運輸設備折舊	年	1	81,772	81,772	81,772		
731,885	600,159	583254	什項設備折舊				468,421	468,421		較上年度預算數600,159元，減少131,738元。 什項設備折舊。
731,885	600,159	5832541	什項設備折舊	年	1	468,421	468,421	468,421		
3,066,132	2,465,698	583255	租賃資產及租賃權益改良折舊				1,107,492	1,107,492		較上年度預算數2,465,698元，減少1,358,206元。

臺北大眾捷運股份有限公司

員工訓練費用明細表

中華民國106年度

單位：新臺幣元

前年度 決算數	上年度 預算數	科 目		單位	數量	單價	本年度預算數			說 明
		編 號	名 稱				合 計	費用性質分析		
								固 定	變 動	
3,066,132	2,465,698	5832552	租賃權益改良折舊	年	1	1,107,492	1,107,492	1,107,492		租賃權益改良折舊。
20,000	20,000	58327	會費、捐助與分攤				20,000	20,000		
20,000	20,000	583271	會費				20,000	20,000		較上年度預算數20,000元，無增減。
20,000	20,000	5832712	學術團體會費	年	1	20,000	20,000	20,000		中華民國訓練協會年費。
30,000		58328	損失與賠償給付							
30,000		583282	賠償給付							
30,000		5832821	一般賠償							

臺北大眾捷運股份有限公司

10801-283

利息費用明細表

中華民國106年度

單位：新臺幣元

前年度決算數	上年度預算數	科 目		本年度預算數			說 明
		編 號	名 稱	合 計	費用性質分析		
					固 定	變 動	
166,413	130,000		合計	210,000	210,000		
166,413	130,000	59014	租金與利息	210,000	210,000		
166,413	130,000	590146	利息	210,000	210,000		較上年度預算數130,000元，增加80,000元。
166,413	130,000	5901469	其他利息	210,000	210,000		押租金設算利息(財)。

臺北大眾捷運股份有限公司

兌換損失明細表

中華民國106年度

單位：新臺幣元

前年度 決算數	上年度 預算數	科 目		單位	數量	單價	本年度預算數			說 明
		編 號	名 稱				合 計	費用性質分析		
								固定	變動	
	1,000,000		合 計				1,000,000		1,000,000	
	1,000,000	59028	損失與賠償給付				1,000,000		1,000,000	
	1,000,000	590281	各項損失				1,000,000		1,000,000	較上年度預算數1,000,000元，無增減。
	1,000,000	5902818	兌換損失	年	1	1,000,000	1,000,000		1,000,000	外幣兌換損失(財)。

臺北大眾捷運股份有限公司

10801-285

投資損失明細表

中華民國106年度

單位：新臺幣元

前年度 決算數	上年度 預算數	科 目		單位	數量	單價	本年度預算數			說 明
		編 號	名 稱				合 計	費用性質分析		
								固定	變動	
	500,000		合 計				500,000		500,000	
	500,000	59058	損失與賠償給付				500,000		500,000	
	500,000	590581	各項損失				500,000		500,000	較上年度預算數500,000元，無增減。
	500,000	5905819	投資損失	年	1	500,000	500,000		500,000	投資損失(財)。

臺北大眾捷運股份有限公司

資產報廢損失明細表

中華民國106年度

單位：新臺幣元

前年度 決算數	上年度 預算數	科 目		單位	數量	單價	本年度預算數			說 明
		編 號	名 稱				合 計	費用性質分析		
								固定	變動	
1,451,525	977,000		合 計				1,215,760		1,215,760	
1,451,525	977,000	59138	損失與賠償給付				1,215,760		1,215,760	
1,451,525	977,000	591381	各項損失				1,215,760		1,215,760	較上年度預算數977,000元，增加238,760元。 各項財產報廢損失(財)。
1,451,525	977,000	5913816	資產損失	年	1	1,215,760	1,215,760		1,215,760	

臺北大眾捷運股份有限公司

10801-287

什項費用明細表

中華民國106年度

單位：新臺幣元

前年度 決算數	上年度 預算數	科 目		單位	數量	單價	本年度預算數			說 明
		編 號	名 稱				合 計	費用性質分析		
								固定	變動	
12,446,007	3,025,800		合 計				3,025,800		3,025,800	
81,032		59298	損失與賠償給付							
81,032		592981	各項損失							
81,032		5929812	呆帳及保證損失							
12,364,975	3,025,800	59299	其他				3,025,800		3,025,800	
12,364,975	3,025,800	592992	其他費用				3,025,800		3,025,800	較上年度預算數3,025,800元，無增減。
12,364,975	3,025,800	5929929	其他	年	1	3,025,800	3,025,800		3,025,800	徵才考試相關費用(人)。

臺北大眾捷運股份有限公司

股（官）息紅利明細表

中華民國106年度

單位：新臺幣元

前年度決算數	上年度預算數	科 目		本年度預算數	說 明
		編 號	名 稱		
637,949,622	264,380,842		合計	590,315,449	
109,362,792	45,322,438	720	中央政府所得者	101,196,951	
109,362,792	45,322,438	7202	股(官)息紅利	101,196,951	預估本年度提撥分配上年度股東紅利 590,315,449元，預估各股東分得股息紅 利為： 1.臺北市政府435,332,319元 2.交通部101,196,951元 3.新北市政府51,652,601元 4.唐榮公司2,108,252元 5.台北富邦銀行8,442元 6.兆豐國際商業銀行8,442元 7.合作金庫8,442元
526,281,096	218,102,853	721	地方政府所得者	486,984,920	
526,281,096	218,102,853	7212	股(官)息紅利	486,984,920	
2,305,734	955,551	722	轉投資機關所得者	2,133,578	
2,305,734	955,551	7222	股(官)息紅利	2,133,578	

臺北大眾捷運股份有限公司

10801-289

法定公積明細表

中華民國106年度

單位：新臺幣元

前年度決算數	上年度預算數	科 目		本年度預算數	說 明
		編 號	名 稱		
70,915,571	29,375,649		合計	65,590,606	
70,915,571	29,375,649	729	留存事業機關者	65,590,606	
70,915,571	29,375,649	7296	法定公積	65,590,606	本年度提撥上年度盈餘10%之法定公積65,590,606元。

臺北大眾捷運股份有限公司
固定資產建設改良擴充明細表

中華民國106年度

單位：新臺幣元

總 帳 科 目	項 目 名 稱	單 位	數 量	單 價	金 額	備 註 (含規格或說明)
合計					200,343,010	
專案計畫					74,434,000	
繼續性計畫					62,316,000	
	(一) 高運量371型3系列電聯車 控制器(車載通訊設備)(105-107年 度)				7,125,000	1.汰換95-96年購置之高運量371型3系列 電聯車車載通訊相關設備，於99-104年 到達使用年限(使用年限4至8年)，因主 要設備相關電路板皆已停產，且因設備 長期使用，故障頻繁，造成本公司後續 面臨故障時無法購入零件進行維修更換 的情形，故於105-107年汰換。 2.本計畫為105-107年連續性計畫，總經 費106,875,000元，除以前年度預算 5,600,000元外，本年度續編第2年經費 7,125,000元，另94,150,000元編列於最後 1年度，採一次發包分年編列預算，各 年度資金需求詳如繼續性計畫分年資金 需求表(車輛)。
機械及設備					7,125,000	
	(二) 文湖線中山國中站至動物 園站帽樑墩柱及箱型樑油漆塗裝 工程(104-106年度)	式	1	7,125,000	7,125,000	施工費。
					8,173,000	1.文湖線中山國中站至動物園站帽樑、 墩柱及箱型樑，有漆膜老化、脫漆銹蝕 情形，故編列預算進行維護，以確保鋼 結構安全及美觀。 2.本計畫為104-106年連續性計畫，總經 費35,798,000元，除以前年度預算 17,528,000元外，本年度續編最後1年經 費8,173,000元，餘10,097,000元不再編列 ，採一次發包分年編列預算，各年度

臺北大眾捷運股份有限公司

10801-291

固定資產建設改良擴充明細表

中華民國106年度

單位：新臺幣元

總帳科目	項目名稱	單位	數量	單價	金額	備註 (含規格或說明)
租賃權益改良	(三) 高運量371型電聯車錄影系統(105-107年度)	式	1	8,173,000	8,173,000	資金需求詳如繼續性計畫分年資金需求表(工務)。
					8,173,000	施工費。
					26,933,000	1.汰換95-96年購置之高運量371型3系列錄影系統15列車，於103-104年到達使用年限(使用年限8年)，且371型3系列電聯車攝影機及錄影儲存設備(DVR)等主要設備皆已停產，造成後續維修面臨無料可用之風險。另汰換101年購置高運量371型4系列錄影系統9列車，考量系統解析度及操作一致性，一併汰換。 2.本計畫為105-107年連續性計畫，總經費48,600,000元，除以前年度預算2,150,000元外，本年度續編第2年經費26,933,000元，另19,517,000元編列於最後1年度，採一次發包分年編列預算，各年度資金需求詳如繼續性計畫分年資金需求表(車輛)。
交通及運輸設備	(四) 電子多媒體顯示系統汰換(105-106年度)	式	1	26,933,000	26,933,000	施工費。
					20,085,000	1.汰換99-100年購置、已逾使用年限(使用年限4年)之電子多媒體顯示系統，共93站414面顯示器，該設備因長時間運轉，其顯示器故障次數亦大幅增加，故汰換。 2.本計畫為105-106年連續性計畫，總經費46,657,000元，除以前年度預算17,665,000元外，本年度續編最後1年經

臺北大眾捷運股份有限公司
固定資產建設改良擴充明細表

中華民國106年度

單位：新臺幣元

總帳科目	項目名稱	單位	數量	單價	金額	備註 (含規格或說明)
機械及設備					20,085,000	費20,085,000元，餘8,907,000元不再編列，採一次發包分年編列預算，各年度資金需求詳如繼續性計畫分年資金需求表(資訊)。
新興計畫	(一) 圓山站、士林站、石牌站及奇岩站鋼構屋頂油漆工程(106-107年度)	式	1	20,085,000	20,085,000	施工費。
					12,118,000	
					5,818,000	1.因圓山站及奇岩站有脫漆、銹蝕情形，將以高壓水刀清洗及除鏽作業後進行油漆塗裝，另士林站、石牌站有脫漆情形，將以高壓水刀清洗後進行面漆塗裝，以確保其結構安全及延長鋼構使用壽命，故編列預算進行塗裝維護改善，於完工後可增進整體美觀及提升服務品質。施作範圍總施作面積33,100平方公尺。
租賃權益改良					5,818,000	2.本計畫為106-107年度連續性計畫，總經費13,437,000元，本年度編列第1年經費5,818,000元，餘7,619,000元編列於下1年度，採一次發包分年編列預算，各年度資金需求詳如新興計畫分年資金需求表(工務)。
		式	1	5,818,000	5,818,000	施工費。
					(13,437,000)	總工程經費明細如下：
		式	1	13,437,000	13,437,000	施工費。
	(二) 捷運中山線形公園(中山站)				6,300,000	1.為促進都市區域之整合發展再活化，

臺北大眾捷運股份有限公司

10801-293

固定資產建設改良擴充明細表

中華民國106年度

單位：新臺幣元

總 帳 科 目	項 目 名 稱	單 位	數 量	單 價	金 額	備 註 (含規格或說明)
租賃權益改良	至雙連站)結合中山地下書街轉型 改造工程(106-107年度)	式	1	6,300,000	6,300,000	<p>以提升地區整體生活環境品質、促進多樣化產業發展，本公司評估捷運中山站至雙連站間線形公園周遭區域因具有多元特色，人流及觀光人潮眾多，若妥善規劃將具有潛力成為國際觀光亮點；另配合中山地下書街之改造，一併進行軟、硬體及景觀改造，完成後預期可結合附近商圈吸引更多人潮，活絡中山地下書街之營運。</p> <p>2.本計畫為106-107年度連續性計畫，由本公司主辦，臺北市政府財政局參建，總經費110,475,000元，其中施工費109,989,750元，工程管理費485,250元，依施作地點分攤，本公司分攤比率為81.47%，共需分攤90,000,000元，皆為施工費，本年度編列第1年經費6,300,000元，餘83,700,000元編列於下年度，採一次發包分年編列預算，各年度資金需求詳如新興計畫分年資金需求表(企劃)。</p>
一般建築及設備計畫		式	1	90,000,000	90,000,000	<p>施工費。</p> <p>總工程經費明細如下：</p>
一次性項目					125,909,010	
機械及設備					62,076,260	

臺北大眾捷運股份有限公司
固定資產建設改良擴充明細表

中華民國106年度

單位：新臺幣元

總帳科目	項目名稱	單位	數量	單價	金額	備註 (含規格或說明)
	1.ACS進場作業管制系統刷卡鐘	組	17	40,000	680,000	汰換96年購置，已逾使用年限(使用年限5年)之磁卡門禁系統(系統)。
	2.GOGO台北捷運駕駛區互動系統	套	2	68,000	136,000	本系統為97年建置，已逾汰換年限(使用年限5年)，因系統老舊且故障維修頻率逐年提高，部分零件已有斷料或原廠不提供維護支援維修問題，採修繕方式維護已不符經濟效益，為提昇服務品質及顧客滿意度，故辦理汰換作業(人力)。
	3.大型液晶廣告面板	式	1	10,545,000	10,545,000	數位廣告為近年不斷成長之廣告型式，設置於不同車站亦有分眾效果，能創造不同的廣告價值，故規劃於3個廣告重點車站(忠孝復興站、臺北車站、西門站)之大廳層，設置2幅220吋及1幅110吋大型液晶廣告面板，共計3幅(事業)。
	4.功因試驗器	臺	1	628,000	628,000	汰換98年購置，已逾使用年限(使用年限3年)之功因試驗器(系統)。
	5.安全監控盤	組	3	43,000	129,000	配合於106年辦理明德站、七張站、善導寺站等3站辦理廁所重置設置工程，新購安全監控盤3組，提供相關廁間使用訊息予站務人員知悉，以維旅客安全(工務)。
	6.車輪組油壓升降設備	臺	1	261,000	261,000	新購，371型電聯車動力車輪組頂昇作業使用(車輛)。
	7.扳手	只	1	82,000	82,000	汰換1只90年購置，已逾使用年限(使用年限5年)，因主結構柄端裂開、變形及扳手螺牙崩壞等故障，經送原廠代理商檢修，判定無法修復(工務)。
	8.空氣呼吸器(3公升)	臺	24	16,000	384,000	汰換94年購置，已逾使用年限(使用年

臺北大眾捷運股份有限公司

10801-295

固定資產建設改良擴充明細表

中華民國106年度

單位：新臺幣元

總帳科目	項目名稱	單位	數量	單價	金額	備註 (含規格或說明)
	9.空氣呼吸器(6.8公升)	臺	6	31,000	186,000	限5年)之空氣呼吸器(站務)。 汰換6臺86年購置，已逾使用年限(5年)之空氣呼吸器(行車)。
	10.紅外線溫度測定器	臺	1	50,000	50,000	汰換1臺97年購置，已逾使用年限(使用年限5年)之紅外線溫度測定器，目前電路板有故障情況，無修復價值(工務)。
	11.紅外線熱影像儀	臺	1	263,000	263,000	汰換1臺於98年購置已逾使用年限之設備(使用年限5年)，用於平時預防檢修量測設備溫度是否異常或故障發生時使用(電機)。
	12.軌距尺	具	3	31,000	93,000	汰換3具89年及92年購置，已逾使用年限(使用年限5年)之軌距尺，水準氣泡儀及水平測定旋鈕損壞，另1具水準氣泡儀及輪緣槽滑動版組損壞，無修復價值(工務)。
	13.軌道投影顯示設備	式	1	8,664,000	8,664,000	由於數位廣告可吸引旅客目光，亦可輪播多檔廣告，廣告價值可有效提升，並減少下軌更換燈片次數，故規劃於5個廣告重點車站12個軌道之側牆，各設置2組，合計共24組數位投影顯示廣告設備(事業)。
	14.軌道電路短路器	支	7	29,000	203,000	汰換91及95年購置，故障已無法修復之軌道電路短路器(站務)。
	15.個人電腦	式	1	11,652,610	11,652,610	依106年度各處室業務需求與用人計畫編列，新購9部，及汰換已逾使用年限，且效能不敷使用之個人電腦577部，共586部(資訊)。
	16.氣動結構拉釘槍	臺	1	72,000	72,000	汰換1臺90年購置之氣動螺絲扳手，已逾使用年限(原財產使用年限7年)，執行321/341型高運量電聯車大修時，拆

臺北大眾捷運股份有限公司
固定資產建設改良擴充明細表

中華民國106年度

單位：新臺幣元

總帳科目	項目名稱	單位	數量	單價	金額	備註 (含規格或說明)
	17.真空計-分段顯示型	個	1	11,000	11,000	卸組裝車門滾輪及驅動托架使用，因原財產型號已於94年停產，維修零件至101年不再供應，故已無法修復(車輛)。 汰換1個95年購置真空計，已逾使用年限(原財產使用年限2年)，該項設備用於電聯車空調管路內真空壓力之檢測(車輛)。
	18.高週波加熱軸承拆卸設備	臺	1	495,000	495,000	新購，371型電聯車齒輪箱大齒輪軸承、拋油環及接地環拆卸作業使用(車輛)。
	19.捷運轉乘停車場車牌辨識系統	式	1	810,000	810,000	淡水站轉乘停車場計有550個汽車格位，平假日車流量大，經常滿車，且經常發生票卡遺失，需利用監控CCTV回播，查詢入場時間，非常耗時。為提升停車場安全性及服務品質，增設車牌辨識系統，該系統可記錄入場車輛資料，透過車牌辨識與票證系統結合，確保票卡記錄之入場車輛資料與出場車輛相符，可提升停車安全性，降低管理成本，且節省民眾等候時間。另增加E-TAG做為加強輔助辨識之用及月租車輛進出之管制備援使用(事業)。
	20.液晶投影機	臺	19	32,000	608,000	汰換19臺已逾使用年限之液晶投影機(資訊)。
	21.移動式高壓清洗機	只	1	35,000	35,000	汰換1只95年購置之高壓清洗設備，已逾使用年限(原財產使用年限7年)，用於執行電聯車空調濾網及底盤清洗作業使用(車輛)。
	22.頂重器	個	3	51,000	153,000	汰換3臺89年購置，已逾使用年限(6年)

臺北大眾捷運股份有限公司

10801-297

固定資產建設改良擴充明細表

中華民國106年度

單位：新臺幣元

總帳科目	項目名稱	單位	數量	單價	金額	備註 (含規格或說明)
	23.絕緣扭力扳手-棘輪固定頭式(10~50N·m)	只	1	14,000	14,000	頂重器，目前有漏油情況，需更換內部閘門油封、頂升機構及缸體等，無修復價值(工務)。
	24.照明系統	組	1	100,000	100,000	汰換1只98年購置之絕緣扭力扳手，已逾使用年限(原財產使用年限5年)，用於321/341型電聯車大修作業時，電池螺絲扭力鎖固確認使用(車輛)。
	25.禁止攜帶物品互動系統	式	1	106,000	106,000	配合106年職員區空間裝修工程，編列照明系統(含安裝較省電之T8 LED日光燈具及照明迴路調整)，供車站職員區休息空間使用(站務)。
	26.義勇小英雄互動系統	式	1	144,000	144,000	本系統為97年建置，已逾汰換年限(使用年限5年)4年，因系統老舊且故障維修頻率逐年提高，部分零件已有斷料或原廠不提供維護支援維修問題，採修繕方式維護已不符經濟效益，為提昇服務品質及顧客滿意度，故辦理汰換作業(人力)。
	27.資料庫伺服主機	臺	1	231,000	231,000	本系統為97年建置，已逾汰換年限(使用年限5年)4年，因系統老舊且故障維修頻率逐年提高，部分零件已有斷料或原廠不提供維護支援維修問題，採修繕方式維護已不符經濟效益，為提昇服務品質及顧客滿意度，故辦理汰換作業(人力)。
	28.電從那裡來互動系統	式	1	117,000	117,000	為有效即時監控轉轍器訊號，提供充分資訊釐清故障發生原因，新購1臺資料庫伺服主機(系統)。
						本系統為97年建置，已逾汰換年限(使用年限5年)4年，因系統老舊且故障維

臺北大眾捷運股份有限公司
固定資產建設改良擴充明細表

中華民國106年度

單位：新臺幣元

總 帳 科 目	項 目 名 稱	單 位	數 量	單 價	金 額	備 註 (含規格或說明)
	29.監控資料收集箱	套	2	166,000	332,000	修頻率逐年提高，部分零件已有斷料或原廠不提供維護支援維修問題，採修繕方式維護已不符經濟效益，為提昇服務品質及顧客滿意度，故辦理汰換作業(人力)。
	30.監控電腦	臺	1	67,000	67,000	為有效即時監控轉轍器訊號，提供充分資訊釐清故障發生原因，新購2臺監控資料收集箱(系統)。
	31.銲接程序控制箱	臺	3	60,000	180,000	為有效即時監控轉轍器訊號，提供充分資訊釐清故障發生原因，新購1臺監控電腦(系統)。
	32.齒輪箱維修臺	臺	1	903,000	903,000	汰換3臺89年及92年購置，已逾使用年限(5年)，故障原因為鋁製結構體本體裂縫無法修復(工務)。
	33.轉向架橡膠軸襯拆裝治具	套	1	157,000	157,000	新購，371型電聯車動力車輪組翻轉作業使用(車輛)。
	34.水電消防設備	式	1	5,147,000	5,147,000	新購，371型電聯車牽引桿橡膠、直抗搖桿橡膠襯套及中心盤橡膠更換作業拆裝作業使用(車輛)。
		式	1	1,203,650	1,203,650	7,479,250 臺北車站(BL7)B1層M6、M8出口鏤空區地板鋪平及增設販賣店工程之水電消防設備(事業)。
		式	1	1,128,600	1,128,600	中山站大廳區空間調整為店舖使用之水電消防設備(事業)。
	35.排煙風管設備	式	1	737,000	737,000	中山站站務用品室空間調整為店舖使用之水電消防設備(事業)。
						臺北車站(BL7)B1層M6、M8出口鏤空區地板鋪平及增設販賣店工程之排煙風

臺北大眾捷運股份有限公司

10801-299

固定資產建設改良擴充明細表

中華民國106年度

單位：新臺幣元

總帳科目	項目名稱	單位	數量	單價	金額	備註 (含規格或說明)
交通及運輸設備	36.空調設備	式	1	3,030,000	3,030,000	管設備(事業)。 臺北車站(BL7)B1層M6、M8出口鏤空區地板舖平及增設販賣店工程之空調設備(事業)。
	37.網路及資訊周邊設備	式	1	1,322,110	1,322,110	因應各處室業務需求，新購所需電腦周邊設備，並汰換98年度購入，已逾使用年限5年，且效能不敷使用之印表機及其他周邊設備，以提升工作效率(資訊)。
什項設備	1.廂型工程救險車	輛	1	750,000	750,000	汰換已逾使用年限之網路設備(資訊)。 汰換90年7月購置車號7C-4290工程救險車，使用至106年逾16年以上，維護費103年及104年支出分別為5萬3,463元及8萬5,791元，截至104年度止行駛總里程達25萬4,055公里(車輛)。
	1.一對一分離式冷氣機 (2000kcal/hr=2.3kw)	臺	1	44,000	44,000	汰換現有亞東車班電腦室(約4坪)1對2分離式冷氣(95年購入，已逾使用年限(使用年限5年))。因使用頻率高，冷房效果降低，維修不符經濟效益，為提供同仁良好之候勤及用餐環境，故辦理汰換。另為避免採購及維修零件取得不易，汰換改編列1對1分離式冷氣機(行車)。
	2.一對一分離式冷氣機 (3869kcal/hr=4.5kw)	臺	1	57,000	57,000	汰換96年購置，已逾使用年限(使用年限5年)之冷氣機(站務)。

臺北大眾捷運股份有限公司
固定資產建設改良擴充明細表

中華民國106年度

單位：新臺幣元

總帳科目	項目名稱	單位	數量	單價	金額	備註 (含規格或說明)
	3.一對一分離式冷氣機 (4500kcal/hr=5.2kw)	臺	4	57,000	228,000	汰換現有土城車場辦公室(約35坪)窗型冷氣3臺及亞東車班司機員休息室(約10坪)1對2分離式冷氣1臺。因使用頻率高，冷房效果降低且經常維修不符經濟效益，為避免採購及維修零件取得不易，汰換改編列1對1分離式冷氣機(行車)。
	4.一對一分離式冷氣機 (5417kcal/hr=6.3kw)	臺	5	79,000	395,000	汰換93及98年購置，已逾使用年限(使用年限5年)之冷氣機(站務)。
	5.一對一分離式冷氣機 (6300kcal/hr=7.3kw)	臺	9	76,000	684,000	汰換7臺95、96年購置之冷氣機，已逾使用年限(原財產使用年限5年)，並新購2臺新蘆段辦公室冷氣機，該辦公室位於三重站地下夾層，無對外窗戶且為中央空調管線末端，尤於夜間或秋冬期間車站關閉中央空調時，易悶熱(車輛5臺、站務2臺、行車2臺)。
	6.一對一分離式冷氣機 (7500kcal/hr=8.7kw)	臺	2	105,000	210,000	汰換現有昆陽車班辦公室(約20坪)、昆陽車班司機員休息室(約18坪)共2臺1對1分離式冷氣(皆97年購入，已逾使用年限(使用年限5年))。因使用頻率高，冷房效果降低，維修不符經濟效益，為提供同仁良好之辦公及候勤空間，故辦理汰換(行車)。
	7.冰溫熱飲水機	臺	18	22,000	396,000	汰換95-98年購置，已逾使用年限(使用年限3年)之冰溫熱飲水機(站務13臺，行政5臺)。
	8.洗衣機	臺	4	40,000	160,000	汰換4臺90年、97年及99年購置，已逾使用年限(使用年限5年)之洗衣機(工務2臺，車輛2臺)。
	9.烘手機	臺	9	29,000	261,000	配合於106年辦理明德站、七張站、善

臺北大眾捷運股份有限公司

10801-301

固定資產建設改良擴充明細表

中華民國106年度

單位：新臺幣元

總 帳 科 目	項 目 名 稱	單 位	數 量	單 價	金 額	備 註 (含規格或說明)
	10.酒精分析器	臺	2	88,000	176,000	導寺站等3站辦理廁所重置設置工程，新購烘手機9臺(工務)。
	11.隔屏	組	10	19,000	190,000	汰換酒精分析器2臺(93年、95購入，已逾使用年限(使用年限5年))，為車班及車場管理人員每日對同仁執行酒測之必要設備(行車)。
		組	3	19,000	57,000	配合行政大樓地下一樓捷運局移撥辦公空間配置編列10人辦公用隔屏(行政)。
	12.廣告燈箱	式	1	1,370,000	1,370,000	配合公司新進人員進用及同仁職務異動，編列3組辦公用隔屏(行政)。
	13.數位望遠變焦鏡頭	個	1	75,000	75,000	汰換淡水信義線廣告燈箱15座，係於89年設置，業已於94年達使用年限，因燈箱內部設備老舊，且使用傳統燈管，不僅亮度較低且亦未能達到節能需求，故於106年計畫辦理汰換，以達到燈箱亮度提升及節能之需求(事業)。
	14.錫煙濾淨機	臺	2	38,000	76,000	新購1個數位望遠變焦鏡頭，配合公司各項行銷及活動宣導拍攝需要使用(企劃)。
	15.直飲水處理系統	套	5	48,000	240,000	汰換90年購置，已逾使用年限(使用年限15年)之錫煙濾淨機(站務)。
	16.冰溫熱飲水機(含管線費用)	臺	20	63,000	1,260,000	配合政策增設車站直飲水處理系統，提供旅客安全便利的飲用水服務(電機)。
	17.防火鐵捲門	式	1	1,659,000	1,659,000	配合政策增設車站冰溫熱飲水機，提供旅客安全便利的飲用水服務(電機)。
					2,358,200	
					1,659,000	臺北車站(BL7)B1層M6、M8出口鏤空區地板舖平及增設販賣店工程之防火鐵

臺北大眾捷運股份有限公司
固定資產建設改良擴充明細表

中華民國106年度

單位：新臺幣元

總 帳 科 目	項 目 名 稱	單 位	數 量	單 價	金 額	備 註 (含規格或說明)
租賃權益改良		式	1	349,600	349,600	捲門(事業)。
		式	1	349,600	349,600	中山站大廳區空間調整為店舖使用之防火鐵捲門(事業)。
					54,845,550	中山站站務用品室空間調整為店舖使用之防火鐵捲門(事業)。
	1.竹圍站2號出口增設無障礙坡道工程	式	1	5,349,000	5,349,000	因竹圍站2號出入口無設置無障礙設施供行動不便者上下樓梯，為提升行動不便者進出竹圍站2號出入口便利，故編列預算增設無障礙坡道，以提供無障礙通行空間(工務)。
	2.板南線、中和新蘆線軌道區廣告燈箱預留版面改善工程	式	1	7,337,000	7,337,000	板南線、中和新蘆線軌道區預留198處之廣告燈箱版面，已無設置商業燈箱之需求，惟該軌道區廣告燈箱預留版面，經查竣工圖說，臨時設施之面材為美耐版，並先以螺絲臨時鎖固，目前長期承受車站之震動及風壓影響，臨時封版鬆動，影響車站營運安全，故辦理本案。施作範圍為板南線永寧站至府中站、中和新蘆線蘆洲站至忠孝新生站軌道區198處之廣告燈箱版面1,188平方公尺(工務)。
	3.停管中心監控室及座席台整修工作	式	1	898,000	898,000	為提昇停車場場站經營管理效率，故於106年編列監控室整修預算，本次整修將場站監控設備整合調整存放空間，並將席位監控人員、作業空間重新規劃(事業)。
	4.淡水線平面段車站伸縮縫蓋板改善工程	式	1	4,723,000	4,723,000	淡水線部分車站伸縮蓋板已有多處翹起及不平整之現象，為求改善及維護旅客

臺北大眾捷運股份有限公司

10801-303

固定資產建設改良擴充明細表

中華民國106年度

單位：新臺幣元

總帳科目	項目名稱	單位	數量	單價	金額	備註 (含規格或說明)
	5.淡水線各車站詢問處高架地板更新工程	式	1	6,631,000	6,631,000	安全，辦理改善。施作範圍總施作長度684公尺(工務)。 臺北車站、中山站、雙連站、民權西路站、圓山站、劍潭站、士林站、芝山站、明德站、石牌站、唶哩岸站、奇岩站、北投站、新北投站、復興崗站、忠義站、關渡站、竹圍站、紅樹林站、淡水站之詢問處高架地板老舊並因高架地板支架及板材已銹蝕嚴重，造成詢問處地板破損、高低不平及鬆動，易造成旅客觀感不佳，且影響同仁工作安全及服務品質，故辦理本案。施作範圍總施作面積346.5平方公尺(工務)。
	6.職員區空間裝修工程	式	1	1,165,000	1,165,000	新店線車站通車已逾16年，該路線職員區休息空間已老舊且不敷使用需辦理改善，含天花板、地板及牆面粉刷等工程(站務)。
	7.轉轍器監控系統安裝工作	式	1	383,000	383,000	為有效即時監控轉轍器訊號，提供充分資訊釐清故障發生原因，新增轉轍器監控系統安裝工作(系統)。
	8.臺北車站(BL7)B1層M6、M8出口鏤空區地板鋪平及增設販賣店工程	式	1	27,287,000	27,287,000	台北車站(BL7)旅客人潮眾多，其B1層M6/M8出口前為鏤空設計區域，旅客出入M4/M6出口需繞道而行，非常不方便，經評估如採RH鋼樑加DECK鋼承板系統，將該二出口區域之樓板鋪平，鋪平後部分空間規劃為通道使用，另部分空間調整為店舖使用，故編列臺北車站(BL7)B1層M6、M8出口鏤空區地板鋪平及增設販賣店工程之建築裝修及結構補強工程費用(事業)。

臺北大眾捷運股份有限公司
固定資產建設改良擴充明細表

中華民國106年度

單位：新臺幣元

總 帳 科 目	項 目 名 稱	單 位	數 量	單 價	金 額	備 註 (含規格或說明)
	9.中山站大廳區空間調整為店舖使用主體工程	式	1	554,800	554,800	中山站(R14)為交會站人潮眾多，經評估調整為店舖使用，極具高度商業效益，故規劃調整空間以提升整體服務品質，可活化車站具商業價值空間利用，提供旅客更多元服務，並增加公司租金收入，故編列中山站大廳區空間調整為店舖使用之主體工程施工費(事業)。
	10.中山站站務用品室空間調整為店舖使用主體工程	式	1	517,750	517,750	中山站(R14)為交會站人潮眾多，經評估調整為店舖使用，極具高度商業效益，故規劃調整空間以提升整體服務品質，可活化車站具商業價值空間利用，提供旅客更多元服務，並增加公司租金收入，故編列中山站站務用品室空間調整為店舖使用之主體工程施工費(事業)。

臺北大眾捷運股份有限公司

10801-305

增加無形資產明細表

中華民國106年度

單位：新臺幣元

總帳科目	項目名稱	單位	數量	單價	金額	備註 (含規格或說明)
合計					935,850	
電腦軟體					935,850	
	1.久置車登錄查詢系統軟體	式	1	200,000	200,000	考量目前停車場久置車輛記錄皆使用紙本登錄作業，再以人工方式比對查詢停放天數，相關作業耗時費力，並有疏漏之可能性，為確保大眾停車權益及停車場營運，並有預警提醒功能，故建置久置車登錄查詢系統(事業)。
	2.套裝軟體	式	1	101,850	101,850	依106年度業務需求編列合法版權套裝軟體之新購與升級(資訊)。
	3.虛擬動態駕駛軟體	式	1	158,000	158,000	本系統為97年建置，因硬體老舊且故障維修頻率逐年提高預定辦理汰換，原互動軟體程式與新作業系統無法相容，必須配合重新編寫程式、圖像及物件模組，並擴增互動趣味內容(人力)。
	4.禁止攜帶物品互動軟體	式	1	150,000	150,000	本系統為97年建置，因硬體老舊且故障維修頻率逐年提高預定辦理汰換，原互動軟體程式與新作業系統無法相容，必須配合重新編寫程式、圖像及物件模組，並擴增互動趣味內容(人力)。
	5.義勇小英雄互動軟體	式	1	70,000	70,000	本系統為97年建置，因硬體老舊且故障維修頻率逐年提高預定辦理汰換，原互動軟體程式與新作業系統無法相容，必須配合重新編寫程式、圖像及物件模組，並擴增互動趣味內容(人力)。
	6.電從哪裡來互動軟體	式	1	70,000	70,000	本系統為97年建置，因硬體老舊且故障維修頻率逐年提高預定辦理汰換，原互動軟體程式與新作業系統無法相容，必須配合重新編寫程式、圖像及物件模

臺北大眾捷運股份有限公司增加無形資產明細表

中華民國106年度

單位：新臺幣元

總 帳 科 目	項 目 名 稱	單 位	數 量	單 價	金 額	備 註 (含規格或說明)
	7.轉轍器監控系統圖控軟體	套	3	62,000	186,000	組，並擴增互動趣味內容(人力)。 圖控軟體(含設計修改，安裝於資料庫 伺服主機、監控電腦及行控中心工控電 腦)(系統)。

臺北大眾捷運股份有限公司

10801-307

資產報廢明細表

中華民國106年度

單位：新臺幣元

科 目		帳 面 價 值				殘餘價值	未實現重估 增值減少數	報廢損失
編 號	名 稱	成本或重估價值	已提折舊額	減損調整數	淨 額			
	合計	75,515,176	74,253,777		1,261,399	45,639		1,215,760
	固定資產	75,515,176	74,253,777		1,261,399	45,639		1,215,760
	機械及設備	33,217,399	32,358,507		858,892	18,123		840,769
946030	機械及設備	33,217,399	32,358,507		858,892	18,123		840,769
	交通及運輸設備	39,627,542	39,235,301		392,241	17,512		374,729
946040	交通及運輸設備	39,627,542	39,235,301		392,241	17,512		374,729
	什項設備	2,670,235	2,659,969		10,266	10,004		262
946050	什項設備	2,670,235	2,659,969		10,266	10,004		262

臺北大眾捷運股份有限公司
資金轉投資及其盈虧明細表

中華民國106年度

單位：新臺幣元

轉投資事業			投資金額			持股比例		現金股利或採權益法認列之投資損益			
名稱	年終實收資本總額	發行股數	以前年度已投資	本年度增減投資	投資淨額	年終預計持有股數	占發行股數%	本年度預算		上年度預算總額	前年度決算總額
								每股金額	總額		
合計	996,000,000	99,600,000	276,000,000		276,000,000	27,003,951	27.11		59,579,000	55,132,000	55,032,071
悠遊卡投資控股股份有限公司	946,000,000	94,600,000	266,000,000		266,000,000	26,003,951	27.49		59,103,000	54,570,000	54,605,266
捷邦管理顧問股份有限公司	50,000,000	5,000,000	10,000,000		10,000,000	1,000,000	20.00		476,000	562,000	426,805

臺北大眾捷運股份有限公司

10801-309

資本增減與股額明細表

中華民國106年度

單位：新臺幣元

項 目		期 初 資 本 額		本 年 度 增 減 額		期 末 資 本 額				
編號	名 稱	實收資本	預收資本	現 金	轉 帳	實收資本				預收資本
						股 數	每股金額	金 額	%	
	合計	9,354,100,000				935,410,000	10.0000	9,354,100,000	100.00	
942010	中央政府資本	1,603,560,000				160,356,000	10.0000	1,603,560,000	17.14	
	交通部	1,603,560,000				160,356,000	10.0000	1,603,560,000	17.14	
942020	地方政府資本	7,716,731,610				771,673,161	10.0000	7,716,731,610	82.50	
	臺北市政府資本	6,898,247,860				689,824,786	10.0000	6,898,247,860	73.75	
	新北市政府資本	818,483,750				81,848,375	10.0000	818,483,750	8.75	
942030	轉投資事業機關資本	33,808,390				3,380,839	10.0000	33,808,390	0.36	
	台北富邦銀行	133,630				13,363	10.0000	133,630	0.00	
	兆豐國際商業銀行	133,630				13,363	10.0000	133,630	0.00	
	合作金庫銀行	133,630				13,363	10.0000	133,630	0.00	
	唐榮公司	33,407,500				3,340,750	10.0000	33,407,500	0.36	

本 頁 空 白

臺北大眾捷運股份有限公司

10801-311

資產負債預計表

中華民國106年12月31日

單位：新臺幣元

104年(前年)12月31日		科 目		106年12月31日		105年(上年)12月31日				比較 增減(-)
決 算 數		編 號	名 稱	預 計 數		預 計 數	調整數(±)	調整後預計數		
金 額	%			金 額	%			金 額	%	
17,165,320,520	100.00		資產合計	17,601,221,143	100.00	17,165,824,501	253,828,267	17,419,652,768	100.00	181,568,375
17,165,320,520	100.00	1	資產	17,601,221,143	100.00	17,165,824,501	253,828,267	17,419,652,768	100.00	181,568,375
7,483,047,796	43.59	11-12	流動資產	8,362,330,186	47.51	8,047,257,502	-154,464,138	7,892,793,364	45.31	469,536,822
1,158,933,849	6.75	110	現金	2,371,491,011	13.47	1,336,867,523	324,335,666	1,661,203,189	9.54	710,287,822
110,497,951	0.64	1101	庫存現金	110,497,951	0.63	97,157,882	13,340,069	110,497,951	0.64	
1,032,305,638	6.01	1102	銀行存款	2,244,862,800	12.75	1,226,452,493	308,122,485	1,534,574,978	8.81	710,287,822
16,130,260	0.10	1105	零用及週轉金	16,130,260	0.09	13,257,148	2,873,112	16,130,260	0.09	
2,914,748,936	16.98	113	流動金融資產	2,914,748,936	16.56	3,634,496,812	-719,747,876	2,914,748,936	16.73	
2,715,000,000	15.82	1136	備供出售金融資產-流動	2,715,000,000	15.43	3,535,000,000	-820,000,000	2,715,000,000	15.59	
99,443,830	0.58	1137	備供出售金融資產評價調整- 流動	99,443,830	0.56	99,496,812	-52,982	99,443,830	0.57	
100,305,106	0.58	1138	持有至到期日金融資產-流動	100,305,106	0.57		100,305,106	100,305,106	0.57	
357,410,700	2.08	114-117	應收款項	357,410,700	2.03	420,577,057	-63,166,357	357,410,700	2.05	
132,022,933	0.77	1144	應收帳款	132,022,933	0.75	128,404,396	3,618,537	132,022,933	0.76	
28,112,095	0.16	1151	應收利息	28,112,095	0.16	23,290,461	4,821,634	28,112,095	0.16	
197,275,672	1.15	1178	其他應收款	197,275,672	1.12	268,882,200	-71,606,528	197,275,672	1.13	
2,660,805,195	15.50	120-123	存貨	2,328,305,945	13.23	2,292,544,243	276,512,702	2,569,056,945	14.75	-240,751,000
2,473,975	0.01	1201	商(藥)品存貨	2,473,975	0.01	2,901,454	-427,479	2,473,975	0.01	
2,731,222,942	15.91	1227	物料	2,398,723,692	13.63	2,362,466,603	277,008,089	2,639,474,692	15.15	-240,751,000
50,057	0.00	1231	寄銷品	50,057	0.00	119,338	-69,281	50,057	0.00	

臺北大眾捷運股份有限公司

資產負債預計表

中華民國106年12月31日

單位：新臺幣元

104年(前年)12月31日		科 目		106年12月31日		105年(上年)12月31日				比較 增減(-)
決 算 數		編 號	名 稱	預 計 數		預 計 數	調整數(±)	調整後預計數		
金 額	%			金 額	%			金 額	%	
72,941,779	0.42	1232	備抵存貨跌價損失(-)	72,941,779	0.41	72,943,152	-1,373	72,941,779	0.41	
391,149,116	2.28	125	預付款項	390,373,594	2.22	362,771,867	27,601,727	390,373,594	2.24	
76,985,830	0.45	1251	預付貨款	76,985,830	0.44	76,823,733	162,097	76,985,830	0.44	
9,697,030	0.06	1252	用品盤存	9,697,030	0.06	10,370,659	-673,629	9,697,030	0.06	
303,602,374	1.77	1253	預付費用	303,602,374	1.72	275,573,475	28,028,899	303,602,374	1.74	
863,882	0.00	125Y	其他預付款	88,360	0.00	4,000	84,360	88,360	0.00	
3,827,301,834	22.30	14	基金、投資及長期應收款	3,942,012,834	22.40	3,696,993,360	185,440,474	3,882,433,834	22.29	59,579,000
3,827,301,834	22.30	144-145	長期投資	3,942,012,834	22.40	3,696,993,360	185,440,474	3,882,433,834	22.29	59,579,000
276,000,000	1.61	1441	採權益法之長期股權投資	276,000,000	1.57	276,000,000		276,000,000	1.59	
141,613,057	0.83	1443	採權益法之長期股權投資權益調整	256,324,057	1.46	211,282,018	-14,536,961	196,745,057	1.13	59,579,000
3,409,688,777	19.86	1458	持有至到期日金融資產-非流動	3,409,688,777	19.37	3,209,711,342	199,977,435	3,409,688,777	19.57	
5,664,686,148	33.00	15	固定資產	5,095,796,019	28.95	5,302,998,660	113,184,106	5,416,182,766	31.09	-320,386,747
21,100,730	0.12	152	房屋及建築	22,902,644	0.13	29,409,544	-5,330,000	24,079,544	0.14	-1,176,900
36,484,418	0.21	1521	房屋及建築	40,854,418	0.23	46,184,418	-5,330,000	40,854,418	0.24	
15,383,688	0.09	1523	累計折舊-房屋及建築(-)	17,951,774	0.10	16,774,874		16,774,874	0.10	1,176,900
325,829,181	1.90	153	機械及設備	321,658,939	1.83	298,060,330	25,085,525	323,145,855	1.85	-1,486,916
1,398,553,653	8.15	1531	機械及設備	1,516,063,668	8.61	1,433,628,172	19,899,387	1,453,527,559	8.34	62,536,109
1,072,724,472	6.25	1533	累計折舊-機械及設備(-)	1,194,404,729	6.78	1,135,567,842	-5,186,138	1,130,381,704	6.49	64,023,025
4,645,820,460	27.07	154	交通及運輸設備	4,111,763,940	23.36	4,377,017,876	-125,708	4,376,892,168	25.13	-265,128,228

臺北大眾捷運股份有限公司

10801-313

資產負債預計表

中華民國106年12月31日

單位：新臺幣元

104年(前年)12月31日		科 目		106年12月31日		105年(上年)12月31日				比 較 增減(-)
決 算 數		編 號	名 稱	預 計 數		預 計 數	調 整 數(±)	調 整 後 預 計 數		
金 額	%			金 額	%			金 額	%	
6,706,159,212	39.07	1541	交通及運輸設備	6,657,329,117	37.82	6,699,185,245	-2,978,586	6,696,206,659	38.44	-38,877,542
2,060,338,752	12.00	1543	累計折舊-交通及運輸設備(-)	2,545,565,177	14.46	2,322,167,369	-2,852,878	2,319,314,491	13.31	226,250,686
49,767,528	0.29	155	什項設備	34,040,826	0.19	39,591,232	-335,421	39,255,811	0.23	-5,214,985
255,376,214	1.49	1551	什項設備	266,295,284	1.51	270,346,906	-9,618,587	260,728,319	1.50	5,566,965
205,608,686	1.20	1553	累計折舊-什項設備(-)	232,254,458	1.32	230,755,674	-9,283,166	221,472,508	1.27	10,781,950
616,220,068	3.59	156	租賃權益改良	549,807,650	3.12	515,976,678	98,071,601	614,048,279	3.52	-64,240,629
2,516,624,566	14.66	1561	租賃權益改良	2,728,760,717	15.50	2,552,862,105	97,157,221	2,650,019,326	15.21	78,741,391
1,900,404,498	11.07	1563	累計折舊-租賃權益改良(-)	2,178,953,067	12.38	2,036,885,427	-914,380	2,035,971,047	11.69	142,982,020
5,948,181	0.03	157	購建中固定資產	55,622,020	0.32	42,943,000	-4,181,891	38,761,109	0.22	16,860,911
5,357,524	0.03	1571	未完工程	13,814,020	0.08	17,528,000	-109,139	17,418,861	0.10	-3,604,841
590,657	0.00	1577	訂購機件	41,808,000	0.24	25,415,000	-4,072,752	21,342,248	0.12	20,465,752
176,440,434	1.03	17	無形資產	187,237,796	1.06	104,660,009	109,738,487	214,398,496	1.23	-27,160,700
176,440,434	1.03	170-171	無形資產	187,237,796	1.06	104,660,009	109,738,487	214,398,496	1.23	-27,160,700
17,456,100	0.10	1708	電腦軟體	28,253,462	0.16	11,311,959	44,102,203	55,414,162	0.32	-27,160,700
158,984,334	0.93	1711	遞延退休金成本	158,984,334	0.90	93,348,050	65,636,284	158,984,334	0.91	
13,844,308	0.08	18	其他資產	13,844,308	0.08	13,914,970	-70,662	13,844,308	0.08	
1,450,292	0.01	181-182	什項資產	1,450,292	0.01	1,511,740	-61,448	1,450,292	0.01	
466,175	0.00	1811	存出保證金	466,175	0.00	637,785	-171,610	466,175	0.00	
106,123	0.00	1812	催收款項	106,123	0.00	187,054	-80,931	106,123	0.00	

臺北大眾捷運股份有限公司

資產負債預計表

中華民國106年12月31日

單位：新臺幣元

104年(前年)12月31日		科 目		106年12月31日		105年(上年)12月31日				比較 增減(-)
決 算 數		編 號	名 稱	預 計 數		預 計 數	調整數(±)	調整後預計數		
金 額	%			金 額	%			金 額	%	
106,123	0.00	1813	備抵呆帳-催收款項(-)	106,123	0.00	187,054	-80,931	106,123	0.00	
984,117	0.01	1816	暫付及待結轉帳項	984,117	0.01	873,955	110,162	984,117	0.01	
12,394,016	0.07	183-184	遞延資產	12,394,016	0.07	12,403,230	-9,214	12,394,016	0.07	
12,394,016	0.07	1847	遞延所得稅資產	12,394,016	0.07	12,403,230	-9,214	12,394,016	0.07	
17,165,320,520	100.00		負債及業主權益合計	17,601,221,143	100.00	17,165,824,501	253,828,267	17,419,652,768	100.00	181,568,375
4,600,806,382	26.80	2	負債	4,600,754,714	26.14	4,335,739,838	265,066,544	4,600,806,382	26.41	-51,668
3,513,418,602	20.47	21-22	流動負債	3,513,366,934	19.96	3,527,026,175	-13,607,573	3,513,418,602	20.17	-51,668
3,362,125,740	19.59	214-217	應付款項	3,362,125,740	19.10	3,401,820,060	-39,694,320	3,362,125,740	19.30	
211,240,762	1.23	2141	應付票據	211,240,762	1.20	86,825,729	124,415,033	211,240,762	1.21	
86,422,809	0.50	2144	應付帳款	86,422,809	0.49	80,245,640	6,177,169	86,422,809	0.50	
526,307,589	3.07	2145	應付代收款	526,307,589	2.99	753,353,048	-227,045,459	526,307,589	3.02	
2,324,742,293	13.54	2147	應付費用	2,324,742,293	13.21	2,231,414,860	93,327,433	2,324,742,293	13.35	
45,937,655	0.27	2148	應付稅款	45,937,655	0.26	67,796,432	-21,858,777	45,937,655	0.26	
167,474,632	0.98	2178	其他應付款	167,474,632	0.95	182,184,351	-14,709,719	167,474,632	0.96	
151,292,862	0.88	225	預收款項	151,241,194	0.86	125,206,115	26,086,747	151,292,862	0.87	-51,668
151,241,194	0.88	2253	預收收入	151,241,194	0.86	125,206,115	26,035,079	151,241,194	0.87	
51,668	0.00	2256	銷項稅額				51,668	51,668	0.00	-51,668
202,493,793	1.18	25	長期負債	202,493,793	1.15	108,094,737	94,399,056	202,493,793	1.16	
202,493,793	1.18	250-251	長期債務	202,493,793	1.15	108,094,737	94,399,056	202,493,793	1.16	

臺北大眾捷運股份有限公司

10801-315

資產負債預計表

中華民國106年12月31日

單位：新臺幣元

104年(前年)12月31日		科 目		106年12月31日		105年(上年)12月31日				比 較 增減(-)
決 算 數		編 號	名 稱	預 計 數		預 計 數	調 整 數(±)	調 整 後 預 計 數		
金 額	%			金 額	%			金 額	%	
202,493,793	1.18	2517	應計退休金負債	202,493,793	1.15	108,094,737	94,399,056	202,493,793	1.16	
884,893,987	5.15	28	其他負債	884,893,987	5.03	700,618,926	184,275,061	884,893,987	5.08	
881,008,250	5.13	282-283	什項負債	881,008,250	5.01	691,778,185	189,230,065	881,008,250	5.06	
643,308,955	3.75	2821	存入保證金	643,308,955	3.66	593,534,596	49,774,359	643,308,955	3.69	
237,699,295	1.38	2825	暫收及待結轉帳項	237,699,295	1.35	98,243,589	139,455,706	237,699,295	1.37	
3,885,737	0.02	284	遞延負債	3,885,737	0.02	8,840,741	-4,955,004	3,885,737	0.02	
3,885,737	0.02	2841	遞延收入	3,885,737	0.02	8,840,741	-4,955,004	3,885,737	0.02	
12,564,514,138	73.20	3	業主權益	13,000,466,429	73.86	12,830,084,663	-11,238,277	12,818,846,386	73.59	181,620,043
9,354,100,000	54.50	31	資本	9,354,100,000	53.14	9,354,100,000		9,354,100,000	53.70	
9,354,100,000	54.50	310	資本	9,354,100,000	53.14	9,354,100,000		9,354,100,000	53.70	
9,354,100,000	54.50	3101	資本	9,354,100,000	53.14	9,354,100,000		9,354,100,000	53.70	
8,416,849	0.05	32	資本公積	8,416,849	0.05	8,416,849		8,416,849	0.05	
8,416,849	0.05	320	資本公積	8,416,849	0.05	8,416,849		8,416,849	0.05	
8,416,849	0.05	3209	其他資本公積	8,416,849	0.05	8,416,849		8,416,849	0.05	
3,132,983,908	18.25	33	保留盈餘(或累積虧損)	3,568,936,199	20.28	3,368,055,753	19,260,403	3,387,316,156	19.45	181,620,043
1,155,806,739	6.73	330	已指撥保留盈餘	1,265,967,039	7.19	1,185,182,388	15,194,045	1,200,376,433	6.89	65,590,606
1,155,806,739	6.73	3301	法定公積	1,265,967,039	7.19	1,185,182,388	15,194,045	1,200,376,433	6.89	65,590,606
1,977,177,169	11.52	331	未指撥保留盈餘	2,302,969,160	13.09	2,182,873,365	4,066,358	2,186,939,723	12.55	116,029,437
1,977,177,169	11.52	3311	累積盈餘	2,302,969,160	13.09	2,182,873,365	4,066,358	2,186,939,723	12.55	116,029,437

臺北大眾捷運股份有限公司

資產負債預計表

中華民國106年12月31日

單位：新臺幣元

104年(前年)12月31日		科 目		106年12月31日		105年(上年)12月31日				比 較 增減(-)
決 算 數		編 號	名 稱	預 計 數		預 計 數	調 整 數(±)	調 整 後 預 計 數		
金 額	%			金 額	%			金 額	%	
69,013,381	0.40	34	業主權益其他項目	69,013,381	0.39	99,512,061	-30,498,680	69,013,381	0.40	
99,452,825	0.58	340	金融商品未實現損益	99,452,825	0.56	99,512,061	-59,236	99,452,825	0.57	
99,452,825	0.58	3401	金融商品未實現損益	99,452,825	0.56	99,512,061	-59,236	99,452,825	0.57	
30,439,444	0.18	343	未認為退休金成本之淨損失(-)	30,439,444	0.17		30,439,444	30,439,444	0.17	
30,439,444	0.18	3431	未認為退休金成本之淨損失(-)	30,439,444	0.17		30,439,444	30,439,444	0.17	

註：1.前年度信託代理與保證資產與負債為2,684,628,125元，上年度信託代理與保證資產與負債為3,260,100,412元，本年度信託代理與保證資產與負債3,748,868,032元。2.受託經營之捷運財產、財政局、交通局及教育局財產分別為419,117,718,328元、11,252,512,088元、430,400,669,860元及2,000,292,004元，合計862,771,192,280元。3.本年度本期純益771,935,492元，分配現金股利590,315,449元。

臺北大眾捷運股份有限公司

10801-317

各項費用彙計表

中華民國106年度

單位：新臺幣元

前年度 決算數	上年度 預算數	總分類帳科目		合計	運輸費用	代理費用	其他營業成本	行銷費用
		用途別科目						
18,182,148,132	18,484,160,164	合計		18,915,969,267	14,682,952,998	888,707,334	370,013,624	1,259,376,000
5,643,521,335	6,120,456,360	用人費用		6,363,169,606	4,877,675,640	363,450,010	118,837,904	
3,234,757,751	3,877,234,020	正式員額薪資		3,923,174,808	3,038,415,396	221,005,188	76,016,292	
1,515,385	1,897,200	董(理)監事報酬		1,785,600				
1,521,145,944	1,817,998,344	職員薪金		1,845,774,996	1,201,388,640	136,460,892	58,345,776	
1,712,096,422	2,057,338,476	工員工資		2,075,614,212	1,837,026,756	84,544,296	17,670,516	
29,205,454	29,065,651	臨時人員薪資		25,015,252	5,488,644	11,674,208		
379,011	624,000	臨時職員薪金		419,968				
28,826,443	28,441,651	臨時工員工資		24,595,284	5,488,644	11,674,208		
250,567,490	235,870,440	超時工作報酬		270,888,400	223,515,990	10,975,900	3,606,600	
176,532,683	149,077,800	加班誤餐費		155,321,550	116,734,440	9,026,800	2,949,600	
74,034,807	86,792,640	值班誤餐費		115,566,850	106,781,550	1,949,100	657,000	
1,934,353	1,953,600	津貼		1,953,600		1,953,600		
1,934,353	1,953,600	危險工作津貼		1,953,600		1,953,600		
1,274,071,084	1,162,601,046	獎金		1,307,129,734	1,012,805,132	73,668,394	25,338,764	
686,148,596	516,711,576	績效獎金		653,564,868	506,402,566	36,834,198	12,669,382	
301,501,347	322,944,735	考核獎金		326,782,433	253,201,283	18,417,098	6,334,691	
286,421,141	322,944,735	其他獎金		326,782,433	253,201,283	18,417,098	6,334,691	

臺北大眾捷運股份有限公司

各項費用彙計表

中華民國106年度

單位：新臺幣元

前年度 決算數	上年度 預算數	總分類帳科目 用途別科目	業務費用	管理費用	研究發展費用	員工訓練費用	利息費用
18,182,148,132	18,484,160,164	合計	870,041,642	553,473,291	47,261,275	80,084,274	210,000
5,643,521,335	6,120,456,360	用人費用	456,006,232	450,984,132	39,807,004	56,408,684	
3,234,757,751	3,877,234,020	正式員額薪資	289,398,768	245,240,868	25,631,772	27,466,524	
1,515,385	1,897,200	董(理)監事報酬		1,785,600			
1,521,145,944	1,817,998,344	職員薪金	190,483,488	219,519,456	18,047,748	21,528,996	
1,712,096,422	2,057,338,476	工員工資	98,915,280	23,935,812	7,584,024	5,937,528	
29,205,454	29,065,651	臨時人員薪資	465,500	2,184,612		5,202,288	
379,011	624,000	臨時職員薪金		419,968			
28,826,443	28,441,651	臨時工員工資	465,500	1,764,644		5,202,288	
250,567,490	235,870,440	超時工作報酬	13,495,080	16,871,390	917,720	1,505,720	
176,532,683	149,077,800	加班誤餐費	11,755,480	12,665,390	917,720	1,272,120	
74,034,807	86,792,640	值班誤餐費	1,739,600	4,206,000		233,600	
1,934,353	1,953,600	津貼					
1,934,353	1,953,600	危險工作津貼					
1,274,071,084	1,162,601,046	獎金	96,466,256	81,151,756	8,543,924	9,155,508	
686,148,596	516,711,576	績效獎金	48,233,128	40,575,878	4,271,962	4,577,754	
301,501,347	322,944,735	考核獎金	24,116,564	20,287,939	2,135,981	2,288,877	
286,421,141	322,944,735	其他獎金	24,116,564	20,287,939	2,135,981	2,288,877	

臺北大眾捷運股份有限公司

10801-319

各項費用彙計表

中華民國106年度

單位：新臺幣元

前年度 決算數	上年度 預算數	總分類帳科目 用途別科目	兌換損失	投資損失	資產報廢損失	什項費用	所得稅費用
18,182,148,132	18,484,160,164	合計	1,000,000	500,000	1,215,760	3,025,800	158,107,269
5,643,521,335	6,120,456,360	用人費用					
3,234,757,751	3,877,234,020	正式員額薪資					
1,515,385	1,897,200	董(理)監事報酬					
1,521,145,944	1,817,998,344	職員薪金					
1,712,096,422	2,057,338,476	工員工資					
29,205,454	29,065,651	臨時人員薪資					
379,011	624,000	臨時職員薪金					
28,826,443	28,441,651	臨時工員工資					
250,567,490	235,870,440	超時工作報酬					
176,532,683	149,077,800	加班誤餐費					
74,034,807	86,792,640	值班誤餐費					
1,934,353	1,953,600	津貼					
1,934,353	1,953,600	危險工作津貼					
1,274,071,084	1,162,601,046	獎金					
686,148,596	516,711,576	績效獎金					
301,501,347	322,944,735	考核獎金					
286,421,141	322,944,735	其他獎金					

臺北大眾捷運股份有限公司

各項費用彙計表

中華民國106年度

單位：新臺幣元

前年度 決算數	上年度 預算數	總分類帳科目		合計	運輸費用	代理費用	其他營業成本	行銷費用
		用途別科目						
262,111,155	267,486,279	退休及卹償金		275,390,714	209,405,484	16,000,188	5,229,960	
129,246,546	122,181,516	職員退休及離職金		126,749,100	82,656,072	9,388,524	4,014,192	
132,864,609	140,580,384	工員退休及離職金		144,623,112	126,749,412	6,611,664	1,215,768	
	4,724,379	卹償金		4,018,502				
20,764	534,630	資遣費		326,795				
	7,585	職員資遣費		4,325				
20,764	527,045	工員資遣費		322,470				
590,151,702	544,948,694	福利費		558,501,903	388,044,994	28,172,532	8,646,288	
391,500,213	440,907,159	分擔員工保險費		454,341,530	339,783,494	25,172,928	7,746,588	
12,113,281	19,494,200	傷病醫藥費		18,242,202	1,723,750	113,402	36,050	
26,916,194	27,856,655	提撥福利金		28,457,001				
1,496,183	2,146,200	體育活動費		2,146,202	1,723,750	113,402	36,050	
8,290	16,080	分擔輔助建屋貸款等利息		1,368				
158,117,541	54,528,400	其他福利費		55,313,600	44,814,000	2,772,800	827,600	
701,582	762,000	提繳費		788,400				
701,582	762,000	提繳工資墊償費用		788,400				
5,704,980,877	6,323,585,569	服務費用		6,041,974,398	3,920,723,328	316,549,558	168,446,263	1,259,376,000
2,224,116,462	2,342,740,440	水電費		2,256,762,019	2,141,540,419	61,041,500	43,066,200	

臺北大眾捷運股份有限公司

10801-321

各項費用彙計表

中華民國106年度

單位：新臺幣元

前年度 決算數	上年度 預算數	總分類帳科目		業務費用	管理費用	研究發展費用	員工訓練費用	利息費用
		用途別科目						
262,111,155	267,486,279	退休及卹償金		19,945,224	20,683,226	1,763,424	2,363,208	
129,246,546	122,181,516	職員退休及離職金		13,105,140	14,862,312	1,241,640	1,481,220	
132,864,609	140,580,384	工員退休及離職金		6,840,084	1,802,412	521,784	881,988	
	4,724,379	卹償金			4,018,502			
20,764	534,630	資遣費			326,795			
	7,585	職員資遣費			4,325			
20,764	527,045	工員資遣費			322,470			
590,151,702	544,948,694	福利費		36,235,404	83,737,085	2,950,164	10,715,436	
391,500,213	440,907,159	分擔員工保險費		30,403,704	44,872,116	2,613,564	3,749,136	
12,113,281	19,494,200	傷病醫藥費		2,075,850	7,668,300	11,900	6,612,950	
26,916,194	27,856,655	提撥福利金			28,457,001			
1,496,183	2,146,200	體育活動費		143,850	104,300	11,900	12,950	
8,290	16,080	分擔輔助建屋貸款等利息			1,368			
158,117,541	54,528,400	其他福利費		3,612,000	2,634,000	312,800	340,400	
701,582	762,000	提繳費			788,400			
701,582	762,000	提繳工資墊償費用			788,400			
5,704,980,877	6,323,585,569	服務費用		283,555,452	72,714,573	3,080,325	17,528,899	
2,224,116,462	2,342,740,440	水電費			10,403,000		710,900	

臺北大眾捷運股份有限公司

各項費用彙計表

中華民國106年度

單位：新臺幣元

前年度 決算數	上年度 預算數	總分類帳科目		兌換損失	投資損失	資產報廢損失	什項費用	所得稅費用
		用途別科目						
262,111,155	267,486,279	退休及卹償金						
129,246,546	122,181,516	職員退休及離職金						
132,864,609	140,580,384	工員退休及離職金						
	4,724,379	卹償金						
20,764	534,630	資遣費						
	7,585	職員資遣費						
20,764	527,045	工員資遣費						
590,151,702	544,948,694	福利費						
391,500,213	440,907,159	分擔員工保險費						
12,113,281	19,494,200	傷病醫藥費						
26,916,194	27,856,655	提撥福利金						
1,496,183	2,146,200	體育活動費						
8,290	16,080	分擔輔助建屋貸款等利息						
158,117,541	54,528,400	其他福利費						
701,582	762,000	提繳費						
701,582	762,000	提繳工資墊償費用						
5,704,980,877	6,323,585,569	服務費用						
2,224,116,462	2,342,740,440	水電費						

臺北大眾捷運股份有限公司

10801-323

各項費用彙計表

中華民國106年度

單位：新臺幣元

前年度 決算數	上年度 預算數	總分類帳科目		合計	運輸費用	代理費用	其他營業成本	行銷費用
		用途別科目						
906,111,511	906,835,000	動力費		913,043,000	904,643,000	8,400,000		
1,291,428,025	1,404,428,000	工作場所電費		1,301,968,500	1,200,056,000	49,717,500	41,860,000	
26,131,054	30,700,440	工作場所水費		41,186,519	36,841,419	2,912,000	1,206,200	
445,872	777,000	煤氣費		564,000		12,000		
16,397,619	22,053,444	郵電費		20,447,084	10,804,040	1,552,020	536,440	
959,505	1,002,040	郵費		1,030,680	27,460	38,500	31,000	
10,750,526	15,904,440	電話費		14,060,960	7,890,480	1,064,760	493,440	
4,687,588	5,146,964	數據通信費		5,355,444	2,886,100	448,760	12,000	
11,364,581	11,490,414	旅運費		12,894,854	8,010,390	436,634	49,020	
258,451	296,050	臺澎金馬地區旅費		412,300	199,950	26,350	18,600	
1,288,638	1,367,104	國外旅費		3,054,380				
9,572,674	9,827,260	其他		9,110,190	7,810,440	326,300	30,420	
244,818		大陸地區旅費		317,984		83,984		
1,180,108,066	1,390,161,499	印刷裝訂與廣告費		1,287,135,765	4,242,002	4,196,336	3,472,800	1,259,376,000
11,960,068	15,149,499	印刷及裝訂費		10,418,765	3,996,002	1,492,336	302,800	
1,168,147,998	1,375,012,000	業務宣導費		1,276,717,000	246,000	2,704,000	3,170,000	1,259,376,000
723,451,996	796,394,877	修理保養與保固費		762,237,335	592,648,955	80,312,967	47,480,673	
6,250	568,000	土地改良物維護費		500,000				

臺北大眾捷運股份有限公司

各項費用彙計表

中華民國106年度

單位：新臺幣元

前年度 決算數	上年度 預算數	總分類帳科目		業務費用	管理費用	研究發展費用	員工訓練費用	利息費用
		用途別科目						
906,111,511	906,835,000	動力費						
1,291,428,025	1,404,428,000	工作場所電費			10,185,000		150,000	
26,131,054	30,700,440	工作場所水費			218,000		8,900	
445,872	777,000	煤氣費					552,000	
16,397,619	22,053,444	郵電費	2,741,624		4,618,240	47,600	147,120	
959,505	1,002,040	郵費	35,000		891,800	920	6,000	
10,750,526	15,904,440	電話費	698,040		3,726,440	46,680	141,120	
4,687,588	5,146,964	數據通信費	2,008,584					
11,364,581	11,490,414	旅運費	206,820		4,106,050	9,440	76,500	
258,451	296,050	臺澎金馬地區旅費	15,500		99,200	6,200	46,500	
1,288,638	1,367,104	國外旅費			3,054,380			
9,572,674	9,827,260	其他	191,320		718,470	3,240	30,000	
244,818		大陸地區旅費			234,000			
1,180,108,066	1,390,161,499	印刷裝訂與廣告費	592,708		14,207,310	38,640	1,009,969	
11,960,068	15,149,499	印刷及裝訂費	592,708		3,117,310	38,640	878,969	
1,168,147,998	1,375,012,000	業務宣導費			11,090,000		131,000	
723,451,996	796,394,877	修理保養與保固費	32,615,590		7,013,140	292,830	1,873,180	
6,250	568,000	土地改良物維護費			500,000			

臺北大眾捷運股份有限公司

10801-325

各項費用彙計表

中華民國106年度

單位：新臺幣元

前年度 決算數	上年度 預算數	總分類帳科目		兌換損失	投資損失	資產報廢損失	什項費用	所得稅費用
		用途別科目						
906,111,511	906,835,000	動力費						
1,291,428,025	1,404,428,000	工作場所電費						
26,131,054	30,700,440	工作場所水費						
445,872	777,000	煤氣費						
16,397,619	22,053,444	郵電費						
959,505	1,002,040	郵費						
10,750,526	15,904,440	電話費						
4,687,588	5,146,964	數據通信費						
11,364,581	11,490,414	旅運費						
258,451	296,050	臺澎金馬地區旅費						
1,288,638	1,367,104	國外旅費						
9,572,674	9,827,260	其他						
244,818		大陸地區旅費						
1,180,108,066	1,390,161,499	印刷裝訂與廣告費						
11,960,068	15,149,499	印刷及裝訂費						
1,168,147,998	1,375,012,000	業務宣導費						
723,451,996	796,394,877	修理保養與保固費						
6,250	568,000	土地改良物維護費						

臺北大眾捷運股份有限公司

各項費用彙計表

中華民國106年度

單位：新臺幣元

前年度 決算數	上年度 預算數	總分類帳科目		合計	運輸費用	代理費用	其他營業成本	行銷費用
		用途別科目						
138,446,564	99,467,400	一般房屋修護費		96,643,280	81,403,600	9,316,500	4,204,000	
564,609,513	664,940,444	機械及設備修護費		635,944,990	506,012,000	67,953,400	28,641,100	
2,782,639	4,261,508	交通及運輸設備修護費		4,321,250	3,546,010	173,867	49,573	
17,607,030	27,157,525	什項設備修護費		24,827,815	1,687,345	2,869,200	14,586,000	
55,019,393	72,096,584	保險費		60,821,141	54,596,645	3,884,420	1,551,020	
16,718	19,300	一般房屋保險費		19,300				
5,523,633	8,043,200	機械及設備保險費		4,060,300	2,708,900	641,300	585,100	
3,702,090	3,479,807	交通及運輸設備保險費		4,011,508	3,780,412	183,120	5,920	
142,136	170,000	現金、存放款及貨物保險費		224,500				
45,634,816	60,384,277	責任保險費		52,505,533	48,107,333	3,060,000	960,000	
1,117,180,992	1,277,590,376	棧儲、包裝、代理及加工費		1,237,317,104	844,469,827	116,474,000	59,501,520	
167,858,200	191,942,396	佣金、匯費及手續費		190,876,937		5,021,000	2,036,000	
949,322,792	1,085,647,980	外包費		1,046,440,167	844,469,827	111,453,000	57,465,520	
371,478,625	401,457,935	專業服務費		394,759,096	264,411,050	48,651,681	12,788,590	
966,645	1,079,760	會計師及精算師公費		1,074,500				
652,485	1,188,000	法律事務費		1,188,000				
5,634,384	6,827,600	工程及管理諮詢服務費		7,018,000	1,624,000	1,892,000	268,000	
23,007,692	20,998,220	講課鐘點及稿費		24,486,110		15,995,420		

臺北大眾捷運股份有限公司

10801-327

各項費用彙計表

中華民國106年度

單位：新臺幣元

前年度 決算數	上年度 預算數	總分類帳科目		業務費用	管理費用	研究發展費用	員工訓練費用	利息費用
		用途別科目						
138,446,564	99,467,400	一般房屋修護費	645,000	281,000			793,180	
564,609,513	664,940,444	機械及設備修護費	31,816,090	896,000	266,400		360,000	
2,782,639	4,261,508	交通及運輸設備修護費	98,000	429,800	24,000			
17,607,030	27,157,525	什項設備修護費	56,500	4,906,340	2,430		720,000	
55,019,393	72,096,584	保險費	354,500	107,141	5,815		321,600	
16,718	19,300	一般房屋保險費		19,300				
5,523,633	8,043,200	機械及設備保險費	119,900	600	2,900		1,600	
3,702,090	3,479,807	交通及運輸設備保險費	10,100	29,041	2,915			
142,136	170,000	現金、存放款及貨物保險費	224,500					
45,634,816	60,384,277	責任保險費		58,200			320,000	
1,117,180,992	1,277,590,376	棧儲、包裝、代理及加工費	199,671,200	15,088,607			2,111,950	
167,858,200	191,942,396	佣金、匯費及手續費	183,780,000	14,337			25,600	
949,322,792	1,085,647,980	外包費	15,891,200	15,074,270			2,086,350	
371,478,625	401,457,935	專業服務費	47,373,010	7,571,085	2,686,000		11,277,680	
966,645	1,079,760	會計師及精算師公費		1,074,500				
652,485	1,188,000	法律事務費		1,188,000				
5,634,384	6,827,600	工程及管理諮詢服務費	48,000	626,000	2,560,000			
23,007,692	20,998,220	講課鐘點及稿費	24,000	59,040			8,407,650	

臺北大眾捷運股份有限公司

各項費用彙計表

中華民國106年度

單位：新臺幣元

前年度 決算數	上年度 預算數	總分類帳科目	兌換損失	投資損失	資產報廢損失	什項費用	所得稅費用
		用途別科目					
138,446,564	99,467,400	一般房屋修護費					
564,609,513	664,940,444	機械及設備修護費					
2,782,639	4,261,508	交通及運輸設備修護費					
17,607,030	27,157,525	什項設備修護費					
55,019,393	72,096,584	保險費					
16,718	19,300	一般房屋保險費					
5,523,633	8,043,200	機械及設備保險費					
3,702,090	3,479,807	交通及運輸設備保險費					
142,136	170,000	現金、存放款及貨物保險費					
45,634,816	60,384,277	責任保險費					
1,117,180,992	1,277,590,376	棧儲、包裝、代理及加工費					
167,858,200	191,942,396	佣金、匯費及手續費					
949,322,792	1,085,647,980	外包費					
371,478,625	401,457,935	專業服務費					
966,645	1,079,760	會計師及精算師公費					
652,485	1,188,000	法律事務費					
5,634,384	6,827,600	工程及管理諮詢服務費					
23,007,692	20,998,220	講課鐘點及稿費					

臺北大眾捷運股份有限公司

10801-329

各項費用彙計表

中華民國106年度

單位：新臺幣元

前年度 決算數	上年度 預算數	總分類帳科目		合計	運輸費用	代理費用	其他營業成本	行銷費用
		用途別科目						
808,478	767,000	委託調查研究費		767,000		200,000		
25,649,581	27,904,250	委託檢驗試驗費		27,742,515	20,304,050	2,062,000	177,590	
4,008,643	4,684,415	委託考選訓練費		3,827,850		167,400		
33,466,575	43,096,290	電腦軟體服務費		43,407,621		1,161,861		
277,284,142	294,912,400	保警及保全費用		285,247,500	242,483,000	27,173,000	12,343,000	
5,863,143	9,600,000	公共關係費		9,600,000				
5,863,143	9,600,000	公共關係費		9,600,000				
1,170,967,392	1,331,038,313	材料及用品費		1,368,134,819	1,224,717,752	63,782,300	13,590,574	
1,044,746,099	1,174,406,522	使用材料費		1,205,843,116	1,121,016,336	53,153,978	7,951,064	
1,033,778,465	1,161,129,250	物料		1,192,491,000	1,113,831,000	52,122,000	5,731,000	
3,197,688	4,131,342	油脂		3,719,751	3,014,736	183,513	41,064	
7,769,946	9,145,930	設備零件		9,632,365	4,170,600	848,465	2,179,000	
121,979,157	151,971,791	用品消耗		157,081,703	103,701,416	10,628,322	3,939,510	
6,139,623	12,227,760	辦公(事務)用品		12,261,240	8,639,160	852,840	322,200	
202,656	124,435	報章什誌		124,435	9,950		1,200	
197,110	237,500	化學藥劑與實驗用品		237,500				
17,770,968	32,022,750	服裝		27,370,650	24,063,900	1,734,050	637,150	
328,079	384,500	醫療用品		384,500	292,500	92,000		

臺北大眾捷運股份有限公司

各項費用彙計表

中華民國106年度

單位：新臺幣元

前年度 決算數	上年度 預算數	總分類帳科目		業務費用	管理費用	研究發展費用	員工訓練費用	利息費用
		用途別科目						
808,478	767,000	委託調查研究費			567,000			
25,649,581	27,904,250	委託檢驗試驗費		5,055,250	17,625	126,000		
4,008,643	4,684,415	委託考選訓練費			1,700,000		1,960,450	
33,466,575	43,096,290	電腦軟體服務費		42,245,760				
277,284,142	294,912,400	保警及保全費用			2,338,920		909,580	
5,863,143	9,600,000	公共關係費			9,600,000			
5,863,143	9,600,000	公共關係費			9,600,000			
1,170,967,392	1,331,038,313	材料及用品費		36,880,620	24,100,171	2,264,322	2,799,080	
1,044,746,099	1,174,406,522	使用材料費		20,292,170	1,273,986	2,088,382	67,200	
1,033,778,465	1,161,129,250	物料		18,756,000		2,051,000		
3,197,688	4,131,342	油脂		68,270	374,786	37,382		
7,769,946	9,145,930	設備零件		1,467,900	899,200		67,200	
121,979,157	151,971,791	用品消耗		13,078,450	22,826,185	175,940	2,731,880	
6,139,623	12,227,760	辦公(事務)用品		1,109,640	1,116,240	102,240	118,920	
202,656	124,435	報章什誌		5,000	46,135		62,150	
197,110	237,500	化學藥劑與實驗用品					237,500	
17,770,968	32,022,750	服裝		653,200	202,350		80,000	
328,079	384,500	醫療用品						

臺北大眾捷運股份有限公司

10801-331

各項費用彙計表

中華民國106年度

單位：新臺幣元

前年度 決算數	上年度 預算數	總分類帳科目	兌換損失	投資損失	資產報廢損失	什項費用	所得稅費用
		用途別科目					
808,478	767,000	委託調查研究費					
25,649,581	27,904,250	委託檢驗試驗費					
4,008,643	4,684,415	委託考選訓練費					
33,466,575	43,096,290	電腦軟體服務費					
277,284,142	294,912,400	保警及保全費用					
5,863,143	9,600,000	公共關係費					
5,863,143	9,600,000	公共關係費					
1,170,967,392	1,331,038,313	材料及用品費					
1,044,746,099	1,174,406,522	使用材料費					
1,033,778,465	1,161,129,250	物料					
3,197,688	4,131,342	油脂					
7,769,946	9,145,930	設備零件					
121,979,157	151,971,791	用品消耗					
6,139,623	12,227,760	辦公(事務)用品					
202,656	124,435	報章什誌					
197,110	237,500	化學藥劑與實驗用品					
17,770,968	32,022,750	服裝					
328,079	384,500	醫療用品					

臺北大眾捷運股份有限公司

各項費用彙計表

中華民國106年度

單位：新臺幣元

前年度 決算數	上年度 預算數	總分類帳科目		合計	運輸費用	代理費用	其他營業成本	行銷費用
		用途別科目						
97,340,721	106,974,846	其他		116,703,378	70,695,906	7,949,432	2,978,960	
4,242,136	4,660,000	商品		5,210,000			1,700,000	
4,242,136	4,660,000	商品		5,210,000			1,700,000	
4,979,228,570	3,980,967,681	租金與利息		4,396,089,719	4,217,258,256	141,593,483	36,853,980	
219,732,467	137,345,834	房租		150,775,483		140,571,483	10,204,000	
219,732,467	137,345,834	一般房屋租金		150,775,483		140,571,483	10,204,000	
4,757,754,530	3,840,693,222	機器租金		4,242,299,956	4,215,649,976		26,649,980	
4,757,754,530	3,840,693,222	機械及設備租金		4,242,299,956	4,215,649,976		26,649,980	
1,228,281	1,912,625	交通及運輸設備租金		1,948,280	908,280	932,000		
1,175,324	1,816,625	車租		1,883,000	843,000	932,000		
52,957	96,000	電信設備租金		65,280	65,280			
346,879	886,000	什項設備租金		856,000	700,000	90,000		
346,879	886,000	什項設備租金		856,000	700,000	90,000		
166,413	130,000	利息		210,000				
166,413	130,000	其他利息		210,000				
564,380,162	553,236,543	折舊、折耗及攤銷		547,564,908	430,564,974	128,293	21,084,293	
1,176,900	1,391,186	房屋折舊		1,176,900	18,804		81,060	
1,176,900	1,391,186	一般房屋折舊		1,176,900	18,804		81,060	

臺北大眾捷運股份有限公司

10801-333

各項費用彙計表

中華民國106年度

單位：新臺幣元

前年度 決算數	上年度 預算數	總分類帳科目		業務費用	管理費用	研究發展費用	員工訓練費用	利息費用
		用途別科目						
97,340,721	106,974,846	其他		11,310,610	21,461,460	73,700	2,233,310	
4,242,136	4,660,000	商品		3,510,000				
4,242,136	4,660,000	商品		3,510,000				
4,979,228,570	3,980,967,681	租金與利息			108,000		66,000	210,000
219,732,467	137,345,834	房租						
219,732,467	137,345,834	一般房屋租金						
4,757,754,530	3,840,693,222	機器租金						
4,757,754,530	3,840,693,222	機械及設備租金						
1,228,281	1,912,625	交通及運輸設備租金			108,000			
1,175,324	1,816,625	車租			108,000			
52,957	96,000	電信設備租金						
346,879	886,000	什項設備租金					66,000	
346,879	886,000	什項設備租金					66,000	
166,413	130,000	利息						210,000
166,413	130,000	其他利息						210,000
564,380,162	553,236,543	折舊、折耗及攤銷		86,690,088	3,797,945	2,037,704	3,261,611	
1,176,900	1,391,186	房屋折舊					1,077,036	
1,176,900	1,391,186	一般房屋折舊					1,077,036	

臺北大眾捷運股份有限公司

各項費用彙計表

中華民國106年度

單位：新臺幣元

前年度 決算數	上年度 預算數	總分類帳科目		兌換損失	投資損失	資產報廢損失	什項費用	所得稅費用
		用途別科目						
97,340,721	106,974,846	其他						
4,242,136	4,660,000	商品						
4,242,136	4,660,000	商品						
4,979,228,570	3,980,967,681	租金與利息						
219,732,467	137,345,834	房租						
219,732,467	137,345,834	一般房屋租金						
4,757,754,530	3,840,693,222	機器租金						
4,757,754,530	3,840,693,222	機械及設備租金						
1,228,281	1,912,625	交通及運輸設備租金						
1,175,324	1,816,625	車租						
52,957	96,000	電信設備租金						
346,879	886,000	什項設備租金						
346,879	886,000	什項設備租金						
166,413	130,000	利息						
166,413	130,000	其他利息						
564,380,162	553,236,543	折舊、折耗及攤銷						
1,176,900	1,391,186	房屋折舊						
1,176,900	1,391,186	一般房屋折舊						

臺北大眾捷運股份有限公司

10801-335

各項費用彙計表

中華民國106年度

單位：新臺幣元

前年度 決算數	上年度 預算數	總分類帳科目		合計	運輸費用	代理費用	其他營業成本	行銷費用
		用途別科目						
104,251,349	106,475,312	機械及設備折舊		96,381,532	39,308,773	100,543	12,489,648	
104,251,349	106,475,312	機械及設備折舊		96,381,532	39,308,773	100,543	12,489,648	
278,559,583	272,662,956	交通及運輸設備折舊		265,485,987	263,001,066	72	1,743,077	
278,559,583	272,662,956	交通及運輸設備折舊		265,485,987	263,001,066	72	1,743,077	
20,589,455	17,017,704	什項設備折舊		13,441,919	8,687,976	27,678	3,051,685	
20,589,455	17,017,704	什項設備折舊		13,441,919	8,687,976	27,678	3,051,685	
142,350,545	135,566,549	租賃資產及租賃權益改良折舊		142,982,020	119,548,355		3,718,823	
142,350,545	135,566,549	租賃權益改良折舊		142,982,020	119,548,355		3,718,823	
17,452,330	20,122,836	攤銷		28,096,550				
17,452,330	20,122,836	其他攤銷費用		28,096,550				
98,490,284	157,542,602	稅捐與規費		181,530,057	6,160,048	715,190	11,167,610	
76,222,511	134,342,204	所得稅費用		158,107,269				
76,222,511	134,342,204	營利事業所得稅		158,107,269				
4,979,202	4,677,000	土地稅		4,971,000		11,000	4,960,000	
4,979,202	4,677,000	一般土地地價稅		4,971,000		11,000	4,960,000	
6,026,164	6,007,000	房屋稅		6,201,000		41,000	6,160,000	
6,026,164	6,007,000	一般房屋稅		6,201,000		41,000	6,160,000	
5,796,760	6,352,920	消費與行為稅		6,073,690	638,550	343,290	11,230	

臺北大眾捷運股份有限公司

各項費用彙計表

中華民國106年度

單位：新臺幣元

前年度 決算數	上年度 預算數	總分類帳科目		業務費用	管理費用	研究發展費用	員工訓練費用	利息費用
		用途別科目						
104,251,349	106,475,312	機械及設備折舊		40,796,560	1,225,186	1,933,932	526,890	
104,251,349	106,475,312	機械及設備折舊		40,796,560	1,225,186	1,933,932	526,890	
278,559,583	272,662,956	交通及運輸設備折舊		91,601	540,608	27,791	81,772	
278,559,583	272,662,956	交通及運輸設備折舊		91,601	540,608	27,791	81,772	
20,589,455	17,017,704	什項設備折舊		529,119	661,935	15,105	468,421	
20,589,455	17,017,704	什項設備折舊		529,119	661,935	15,105	468,421	
142,350,545	135,566,549	租賃資產及租賃權益改良折舊		17,176,258	1,370,216	60,876	1,107,492	
142,350,545	135,566,549	租賃權益改良折舊		17,176,258	1,370,216	60,876	1,107,492	
17,452,330	20,122,836	攤銷		28,096,550				
17,452,330	20,122,836	其他攤銷費用		28,096,550				
98,490,284	157,542,602	稅捐與規費		5,078,550	269,470	31,920		
76,222,511	134,342,204	所得稅費用						
76,222,511	134,342,204	營利事業所得稅						
4,979,202	4,677,000	土地稅						
4,979,202	4,677,000	一般土地地價稅						
6,026,164	6,007,000	房屋稅						
6,026,164	6,007,000	一般房屋稅						
5,796,760	6,352,920	消費與行為稅		4,950,100	123,400	7,120		

臺北大眾捷運股份有限公司

10801-337

各項費用彙計表

中華民國106年度

單位：新臺幣元

前年度 決算數	上年度 預算數	總分類帳科目		兌換損失	投資損失	資產報廢損失	什項費用	所得稅費用
		用途別科目						
104,251,349	106,475,312	機械及設備折舊						
104,251,349	106,475,312	機械及設備折舊						
278,559,583	272,662,956	交通及運輸設備折舊						
278,559,583	272,662,956	交通及運輸設備折舊						
20,589,455	17,017,704	什項設備折舊						
20,589,455	17,017,704	什項設備折舊						
142,350,545	135,566,549	租賃資產及租賃權益改良折舊						
142,350,545	135,566,549	租賃權益改良折舊						
17,452,330	20,122,836	攤銷						
17,452,330	20,122,836	其他攤銷費用						
98,490,284	157,542,602	稅捐與規費						158,107,269
76,222,511	134,342,204	所得稅費用						158,107,269
76,222,511	134,342,204	營利事業所得稅						158,107,269
4,979,202	4,677,000	土地稅						
4,979,202	4,677,000	一般土地地價稅						
6,026,164	6,007,000	房屋稅						
6,026,164	6,007,000	一般房屋稅						
5,796,760	6,352,920	消費與行為稅						

臺北大眾捷運股份有限公司

各項費用彙計表

中華民國106年度

單位：新臺幣元

前年度 決算數	上年度 預算數	總分類帳科目		合計	運輸費用	代理費用	其他營業成本	行銷費用
		用途別科目						
4,975,380	5,516,000	印花稅		5,248,000		306,000		
821,380	836,920	使用牌照稅		825,690	638,550	37,290	11,230	
5,465,647	6,163,478	規費		6,177,098	5,521,498	319,900	36,380	
4,698,816	5,400,740	行政規費		5,418,290	4,895,890	288,400	29,000	
686,487	689,388	汽車燃料使用費		683,208	561,708	28,950	6,480	
80,344	73,350	其他		75,600	63,900	2,550	900	
3,324,563	3,984,296	會費、捐助與分攤		4,149,700	60,000	730,000		
2,624,563	3,284,296	會費		3,449,700	60,000	30,000		
2,231,373	2,841,096	國際組織會費		2,992,000		30,000		
317,190	366,000	學術團體會費		366,000				
76,000	77,200	職業團體會費		91,700	60,000			
700,000	700,000	捐助		700,000		700,000		
700,000	700,000	公益支出		700,000		700,000		
1,993,900	9,591,000	損失與賠償給付		9,598,260	5,061,000	1,758,500	33,000	
1,745,249	2,732,000	各項損失		2,965,260	234,000	7,500	8,000	
81,032		呆帳及保證損失						
212,692	255,000	運輸及搬運損失		249,500	234,000	7,500	8,000	
1,451,525	977,000	資產損失		1,215,760				

臺北大眾捷運股份有限公司

10801-339

各項費用彙計表

中華民國106年度

單位：新臺幣元

前年度 決算數	上年度 預算數	總分類帳科目		業務費用	管理費用	研究發展費用	員工訓練費用	利息費用
		用途別科目						
4,975,380	5,516,000	印花稅		4,942,000				
821,380	836,920	使用牌照稅		8,100	123,400	7,120		
5,465,647	6,163,478	規費		128,450	146,070	24,800		
4,698,816	5,400,740	行政規費		113,000	72,000	20,000		
686,487	689,388	汽車燃料使用費		13,650	67,620	4,800		
80,344	73,350	其他		1,800	6,450			
3,324,563	3,984,296	會費、捐助與分攤		1,800,700	1,499,000	40,000	20,000	
2,624,563	3,284,296	會費		1,800,700	1,499,000	40,000	20,000	
2,231,373	2,841,096	國際組織會費		1,750,000	1,212,000			
317,190	366,000	學術團體會費		31,000	275,000	40,000	20,000	
76,000	77,200	職業團體會費		19,700	12,000			
700,000	700,000	捐助						
700,000	700,000	公益支出						
1,993,900	9,591,000	損失與賠償給付		30,000				
1,745,249	2,732,000	各項損失						
81,032		呆帳及保證損失						
212,692	255,000	運輸及搬運損失						
1,451,525	977,000	資產損失						

臺北大眾捷運股份有限公司

各項費用彙計表

中華民國106年度

單位：新臺幣元

前年度 決算數	上年度 預算數	總分類帳科目		兌換損失	投資損失	資產報廢損失	什項費用	所得稅費用
		用途別科目						
4,975,380	5,516,000	印花稅						
821,380	836,920	使用牌照稅						
5,465,647	6,163,478	規費						
4,698,816	5,400,740	行政規費						
686,487	689,388	汽車燃料使用費						
80,344	73,350	其他						
3,324,563	3,984,296	會費、捐助與分攤						
2,624,563	3,284,296	會費						
2,231,373	2,841,096	國際組織會費						
317,190	366,000	學術團體會費						
76,000	77,200	職業團體會費						
700,000	700,000	捐助						
700,000	700,000	公益支出						
1,993,900	9,591,000	損失與賠償給付	1,000,000	500,000		1,215,760		
1,745,249	2,732,000	各項損失	1,000,000	500,000		1,215,760		
81,032		呆帳及保證損失						
212,692	255,000	運輸及搬運損失						
1,451,525	977,000	資產損失				1,215,760		

臺北大眾捷運股份有限公司

10801-341

各項費用彙計表

中華民國106年度

單位：新臺幣元

前年度 決算數	上年度 預算數	總分類帳科目	合計	運輸費用	代理費用	其他營業成本	行銷費用
		用途別科目					
	1,000,000	兌換損失	1,000,000				
	500,000	投資損失	500,000				
248,651	6,859,000	賠償給付	6,633,000	4,827,000	1,751,000	25,000	
84,980	784,000	一般賠償	783,000	702,000	51,000		
163,671	6,075,000	旅運賠償	5,850,000	4,125,000	1,700,000	25,000	
15,261,049	3,757,800	其他	3,757,800	732,000			
15,261,049	3,757,800	其他費用	3,757,800	732,000			
15,261,049	3,757,800	其他	3,757,800	732,000			

臺北大眾捷運股份有限公司

各項費用彙計表

中華民國106年度

單位：新臺幣元

前年度 決算數	上年度 預算數	總分類帳科目		業務費用	管理費用	研究發展費用	員工訓練費用	利息費用
		用途別科目						
	1,000,000	兌換損失						
	500,000	投資損失						
248,651	6,859,000	賠償給付		30,000				
84,980	784,000	一般賠償		30,000				
163,671	6,075,000	旅運賠償						
15,261,049	3,757,800	其他						
15,261,049	3,757,800	其他費用						
15,261,049	3,757,800	其他						

臺北大眾捷運股份有限公司

10801-343

各項費用彙計表

中華民國106年度

單位：新臺幣元

前年度 決算數	上年度 預算數	總分類帳科目		兌換損失	投資損失	資產報廢損失	什項費用	所得稅費用
		用途別科目						
	1,000,000	兌換損失		1,000,000				
	500,000	投資損失			500,000			
248,651	6,859,000	賠償給付						
84,980	784,000	一般賠償						
163,671	6,075,000	旅運賠償						
15,261,049	3,757,800	其他					3,025,800	
15,261,049	3,757,800	其他費用					3,025,800	
15,261,049	3,757,800	其他					3,025,800	

臺北大眾捷運股份有限公司

員工人數彙計表

中華民國106年度

單位：人

科 目		本年度預算數	上年度預算數	本年度增減數	增 減 原 因
編 號	名 稱				
	合計	6,132	6,132		
972	營業總支出部分	6,132	6,132		
9721	生產部分	4,925	5,066	-141	
97211	正式職員	1,528	1,594	-66	因應組織調整。
97213	正式工員	3,397	3,472	-75	因應組織調整。
9722	行銷及業務部分	411	410	1	
97221	正式職員	232	231	1	因應組織調整。
97223	正式工員	179	179		
9723	管理部分	298	306	-8	
97231	正式職員	252	252		
97233	正式工員	46	54	-8	因應組織調整。
9724	研究發展、員工訓練及其他部分	498	350	148	
97241	正式職員	295	221	74	因應組織調整。
97243	正式工員	203	129	74	因應組織調整。

本 頁 空 白

用人費用

中華民國

成本與費用別		合計	正式員額薪資	臨時人員薪資	超時工作報酬	津貼	獎金		
編號	名稱						績效獎金	考核獎金	其他獎金
	合計	6,363,169,606	3,923,174,808	25,015,252	270,888,400	1,953,600	653,564,868	326,782,433	326,782,433
974	營業總支出部分	6,363,169,606	3,923,174,808	25,015,252	270,888,400	1,953,600	653,564,868	326,782,433	326,782,433
5401	運輸費用	4,877,675,640	3,038,415,396	5,488,644	223,515,990		506,402,566	253,201,283	253,201,283
	職員	1,904,418,324	1,201,388,640		65,679,140		200,231,440	100,115,720	100,115,720
	工員	2,973,257,316	1,837,026,756	5,488,644	157,836,850		306,171,126	153,085,563	153,085,563
5607	代理費用	363,450,010	221,005,188	11,674,208	10,975,900	1,953,600	36,834,198	18,417,098	18,417,098
	職員	176,004,154	98,174,184		7,002,540	367,200	22,825,744	11,412,871	11,412,871
	工員	187,445,856	122,831,004	11,674,208	3,973,360	1,586,400	14,008,454	7,004,227	7,004,227
5609	其他營業成本	118,837,904	76,016,292		3,606,600		12,669,382	6,334,691	6,334,691
	職員	90,361,796	58,345,776		2,354,760		9,724,296	4,862,148	4,862,148
	工員	28,476,108	17,670,516		1,251,840		2,945,086	1,472,543	1,472,543
5811	業務費用	456,006,232	289,398,768	465,500	13,495,080		48,233,128	24,116,564	24,116,564
	職員	296,473,924	190,483,488		8,655,800		31,747,248	15,873,624	15,873,624
	工員	159,532,308	98,915,280	465,500	4,839,280		16,485,880	8,242,940	8,242,940
5821	管理費用	450,984,132	245,240,868	2,184,612	16,871,390		40,575,878	20,287,939	20,287,939
	董(理)監事(國內)	1,785,600	1,785,600						
	顧問人員	419,968		419,968					
	職員	400,112,891	219,519,456		13,371,930		36,586,576	18,293,288	18,293,288

彙計表

106年度

單位：新臺幣元

退休及卹償金		資遣費	福 利 費						提繳費
退休金	卹償金		分擔保險費	傷病醫藥費	提撥福利金	體育活動費	分擔輔助建屋 貸款等利息	其他福利費	
271,372,212	4,018,502	326,795	454,341,530	18,242,202	28,457,001	2,146,202	1,368	55,313,600	788,400
271,372,212	4,018,502	326,795	454,341,530	18,242,202	28,457,001	2,146,202	1,368	55,313,600	788,400
209,405,484			339,783,494	1,723,750		1,723,750		44,814,000	
82,656,072			139,288,392	534,800		534,800		13,873,600	
126,749,412			200,495,102	1,188,950		1,188,950		30,940,400	
16,000,188			25,172,928	113,402		113,402		2,772,800	
9,388,524			13,754,016	62,302		62,302		1,541,600	
6,611,664			11,418,912	51,100		51,100		1,231,200	
5,229,960			7,746,588	36,050		36,050		827,600	
4,014,192			5,617,476	24,500		24,500		532,000	
1,215,768			2,129,112	11,550		11,550		295,600	
19,945,224			30,403,704	2,075,850		143,850		3,612,000	
13,105,140			18,575,400	81,200		81,200		1,997,200	
6,840,084			11,828,304	1,994,650		62,650		1,614,800	
16,664,724	4,018,502	326,795	44,872,116	7,668,300	28,457,001	104,300	1,368	2,634,000	788,400
14,862,312	1,527,031	4,325	41,607,924	4,986,200	28,457,001	88,200	1,368	2,214,400	299,592

成本與費用別		合計	正式員額薪資	臨時人員薪資	超時工作報酬	津貼	獎金		
編號	名稱						績效獎金	考核獎金	其他獎金
5831	工員	48,665,673	23,935,812	1,764,644	3,499,460	3,989,302	1,994,651	1,994,651	
	研究發展費用	39,807,004	25,631,772		917,720	4,271,962	2,135,981	2,135,981	
	職員	27,990,452	18,047,748		702,160	3,007,958	1,503,979	1,503,979	
5832	工員	11,816,552	7,584,024		215,560	1,264,004	632,002	632,002	
	員工訓練費用	56,408,684	27,466,524	5,202,288	1,505,720	4,577,754	2,288,877	2,288,877	
	職員	33,603,644	21,528,996		1,083,840	3,588,166	1,794,083	1,794,083	
	工員	22,805,040	5,937,528	5,202,288	421,880	989,588	494,794	494,794	

彙計表

106年度

單位：新臺幣元

退休及卹償金		資遣費	福 利 費						提繳費
退休金	卹償金		分擔保險費	傷病醫藥費	提撥福利金	體育活動費	分擔輔助建屋 貸款等利息	其他福利費	
1,802,412	2,491,471	322,470	3,264,192	2,682,100		16,100		419,600	488,808
1,763,424			2,613,564	11,900		11,900		312,800	
1,241,640			1,765,188	7,700		7,700		202,400	
521,784			848,376	4,200		4,200		110,400	
2,363,208			3,749,136	6,612,950		12,950		340,400	
1,481,220			2,075,856	9,100		9,100		239,200	
881,988			1,673,280	6,603,850		3,850		101,200	

臺北大眾捷運股份有限公司

固定資產折舊明細表

中華民國106年度

單位：新臺幣元

項 目	合 計	土地改良物	房屋及建築	機械及設備	交通及運輸設備	什項設備	租賃資產	租賃權益改良
前年度決算資產原值	10,913,198,063		36,484,418	1,398,553,653	6,706,159,212	255,376,214		2,516,624,566
上年度預計新增資產原值	188,138,218		4,370,000	54,973,906	-9,952,553	5,352,105		133,394,760
本年度預計新增資產原值	107,966,923			62,536,109	-38,877,542	5,566,965		78,741,391
資產重估增值額								
累計減損數								
本年度(12月底止)資產總額	11,209,303,204		40,854,418	1,516,063,668	6,657,329,117	266,295,284		2,728,760,717
折舊方法			直線法	直線法	直線法	直線法		直線法
折舊率			2.88	6.36	3.99	5.05		5.24
本年度應提折舊額	519,468,358		1,176,900	96,381,532	265,485,987	13,441,919		142,982,020
運輸費用	430,564,974		18,804	39,308,773	263,001,066	8,687,976		119,548,355
代理費用	128,293			100,543	72	27,678		
其他營業成本	21,084,293		81,060	12,489,648	1,743,077	3,051,685		3,718,823
業務費用	58,593,538			40,796,560	91,601	529,119		17,176,258
管理費用	3,797,945			1,225,186	540,608	661,935		1,370,216
研究發展費用	2,037,704			1,933,932	27,791	15,105		60,876
員工訓練費用	3,261,611		1,077,036	526,890	81,772	468,421		1,107,492

臺北大眾捷運股份有限公司
固定資產建設改良擴充彙計表

中華民國106年度

單位：新臺幣元

計 畫		合 計	土地	土地改良物	房屋及建築	機械及設備	交通及 運輸設備	什項設備	租賃資產	租賃權益 改良
編號	名稱									
952	一般建築及設備計畫	125,909,010				62,076,260	750,000	8,237,200		54,845,550
9522	一次性項目	125,909,010				62,076,260	750,000	8,237,200		54,845,550

臺北大眾捷運股份有限公司

10801-353

繳納各項稅捐與規費彙計表

中華民國106年度

單位：新臺幣元

項 目		合 計	營 業 總支出部分	資本支出部分	代徵部分
編 號	名 稱				
	合計	181,530,057	181,530,057		
9761	所得稅費用	158,107,269	158,107,269		
97611	營利事業所得稅	158,107,269	158,107,269		
9762	土地稅	4,971,000	4,971,000		
97622	一般土地地價稅	4,971,000	4,971,000		
9764	房屋稅	6,201,000	6,201,000		
97641	一般房屋稅	6,201,000	6,201,000		
9765	消費與行為稅	6,073,690	6,073,690		
97658	印花稅	5,248,000	5,248,000		
97659	使用牌照稅	825,690	825,690		
9768	規費	6,177,098	6,177,098		
97681	行政規費	5,418,290	5,418,290		
97683	汽車燃料使用費	683,208	683,208		
97689	其他	75,600	75,600		

臺北大眾捷運股份有限公司

增購及汰舊換新各種公務車輛明細表

中華民國106年度

單位：新臺幣元

項 目		單位	合 計		增 購 部 分		汰 舊 換 新 部 分		說 明
編 號	名 稱		數量	金額	數量	金額	數量	金額	
	合 計		1	750,000			1	750,000	
97651	特種車	輛	1	750,000			1	750,000	汰換90年7月購置之7C-4290工程救險車，至106年使用滿15年以上，截至104年度止行駛總里程達25萬4,055公里，車輛老舊不堪使用(車輛)。

臺北大眾捷運股份有限公司

10801-355

車輛明細表

中華民國106年度

單位：新臺幣元

工 作 計畫別	車輛種類	車號	廠牌及 引擎號碼	購置 年月	汽缸 總排氣量 (立方 公分)	合計	牌照稅 (全年)	燃料 使用費 (全年)	油料費(全年)			液化石油氣(全年)			修護費	檢驗執 照及保 險費
									數 量 (公升)	單 價	金 額	數 量 (公升)	單 價	金 額		
合計	車輛116輛 小客車7輛 輕型公務機車2 輛 重型公務機車7 輛 電動公務機車6 輛 客貨兩用車6輛 高空作業車3輛 吊桿工程車1輛 工程救險車82 輛 其他特種車2輛					10,122,907	825,690	683,208			3,633,825			85,926	4,321,250	573,008
運輸費用						8,252,716	638,550	561,708			3,014,736			3,546,010	491,712	
	輕型公務機車	151-QHH	三陽DA500092	200905	49	6,037		300	156	23.6	3,682			1,620	435	
	重型公務機車	AAP-9550	光陽SJ25PA	201303	124	9,578		450	288	23.6	6,797			1,620	711	
	重型公務機車	5HG-997	三陽KC711583	200701	125	9,578		450	288	23.6	6,797			1,620	711	
	電動公務機車	728-QKE	中華A01-EA15262	201302	18	2,055								1,620	435	
	電動公務機車	729-QKE	中華A01-EA15170	201302	18	2,055								1,620	435	
	電動公務機車	226-QFJ	中華A01-EA04351	201011	2	2,055								1,620	435	

臺北大眾捷運股份有限公司

車輛明細表

中華民國106年度

單位：新臺幣元

工作計畫別	車輛種類	車號	廠牌及引擎號碼	購置年月	汽缸總排氣量 (立方公分)	合計	牌照稅(全年)	燃料使用費(全年)	油料費(全年)			液化石油氣(全年)			修護費	檢驗執照及保險費
									數量(公升)	單價	金額	數量(公升)	單價	金額		
	電動公務機車	227-QFJ	中華A01-EA03588	201011	2	2,055								1,620	435	
	電動公務機車	228-QFJ	中華A01-EA04350	201011	2	2,055								1,620	435	
	高空作業車	730-BQ	國瑞JOBETB19004	201004	7,684	115,342		15,318	2,172	19.5	42,354			49,000	8,670	
	高空作業車	116-BG	國瑞15B-1675407	200203	4,104	114,424	6,300	8,100	2,172	19.5	42,354			49,000	8,670	
	高空作業車	9E-341	中華4D34-H30855	200007	3,907	114,424	6,300	8,100	2,172	19.5	42,354			49,000	8,670	
	吊桿工程車	808-BF	中華6D16-960079	200307	7,545	100,024			2,172	19.5	42,354			49,000	8,670	
	工程救險車	2263-ER	中華4G64A041331	200511	2,350	109,592	11,230	6,180	1,584	23.6	37,382			49,000	5,800	
	工程救險車	9183-QY	中華4G64V026338	200804	2,351	103,642	3,600	7,710	1,584	23.6	37,382			49,000	5,950	
	工程救險車	9193-QY	中華4G64V026341	200804	2,351	103,642	3,600	7,710	1,584	23.6	37,382			49,000	5,950	
	工程救險車	9201-QY	中華4G64V026336	200807	2,351	103,642	3,600	7,710	1,584	23.6	37,382			49,000	5,950	
	工程救險車	9202-ET	中華4G64A042387	200604	2,350	109,592	11,230	6,180	1,584	23.6	37,382			49,000	5,800	
	工程救險車	9203-ET	中華4G64A04240A	200604	2,350	109,592	11,230	6,180	1,584	23.6	37,382			49,000	5,800	
	工程救險車	9205-ET	中華4G64A042406	200604	2,350	109,592	11,230	6,180	1,584	23.6	37,382			49,000	5,800	
	工程救險車	AGJ-8652	中華464031177	201406	2,351	84,292	11,230	6,180	1,584	23.6	37,382			24,000	5,500	
	工程救險車	AGJ-8653	中華4G64C032446	201406	2,351	84,292	11,230	6,180	1,584	23.6	37,382			24,000	5,500	
	工程救險車	AGJ-8662	中華4G64C032461	201406	2,351	84,292	11,230	6,180	1,584	23.6	37,382			24,000	5,500	
	工程救險車	AKG-9511	中華4G64C034367	201505	2,350	79,059	11,230	6,180	1,584	23.6	37,382			18,767	5,500	
	工程救險車	AKG-9512	中華4G64C034379	201505	2,350	79,059	11,230	6,180	1,584	23.6	37,382			18,767	5,500	

臺北大眾捷運股份有限公司

10801-357

車輛明細表

中華民國106年度

單位：新臺幣元

工作計畫別	車輛種類	車號	廠牌及引擎號碼	購置年月	汽缸總排氣量 (立方公分)	合計	牌照稅(全年)	燃料使用費(全年)	油料費(全年)			液化石油氣(全年)			修護費	檢驗執照及保險費
									數量(公升)	單價	金額	數量(公升)	單價	金額		
	工程救險車	AKG-9521	中華4G64C034389	201505	2,350	79,059	11,230	6,180	1,584	23.6	37,382				18,767	5,500
	工程救險車	AND-7195	中華4G64C037403	2016	2,351	68,592	11,230	6,180	1,584	23.6	37,382				8,300	5,500
	工程救險車	AND-7196	中華4G69S4NRB8947	201607	1,997	68,592	11,230	6,180	1,584	23.6	37,382				8,300	5,500
	工程救險車	DY-1446	中華4G63W000592	199912	1,997	103,642	3,600	7,710	1,584	23.6	37,382				49,000	5,950
	工程救險車	AAF-7601	中華4G69TA17938	201307	2,378	88,792	11,230	6,180	1,584	23.6	37,382				28,500	5,500
	工程救險車	AAF-7602	中華4G64C030197	201307	2,378	88,792	11,230	6,180	1,584	23.6	37,382				28,500	5,500
	工程救險車	8923-J7	中華4G69TA12697	201205	2,378	93,742	11,230	6,180	1,584	23.6	37,382				33,000	5,950
	工程救險車	1176-QH	納智捷G22TA004491	201005	2,350	109,742	11,230	6,180	1,584	23.6	37,382				49,000	5,950
	工程救險車	1178-QH	納智捷G22TA004738	201005	2,350	109,742	11,230	6,180	1,584	23.6	37,382				49,000	5,950
	工程救險車	1180-QH	納智捷G22TA004492	201005	2,350	109,742	11,230	6,180	1,584	23.6	37,382				49,000	5,950
	工程救險車	1270-QH	中華4G64V031122	201007	2,351	103,642	3,600	7,710	1,584	23.6	37,382				49,000	5,950
	工程救險車	1271-QH	中華4G64V031130	201007	2,351	103,642	3,600	7,710	1,584	23.6	37,382				49,000	5,950
	工程救險車	1272-QH	中華4G64V031119	201007	2,351	103,642	3,600	7,710	1,584	23.6	37,382				49,000	5,950
	工程救險車	1273-QH	中華4G64V031103	201007	2,351	103,642	3,600	7,710	1,584	23.6	37,382				49,000	5,950
	工程救險車	0400-EL	中華4G64A041321	200507	2,350	109,592	11,230	6,180	1,584	23.6	37,382				49,000	5,800
	工程救險車	0401-EL	中華4G64A041327	200507	2,350	109,592	11,230	6,180	1,584	23.6	37,382				49,000	5,800
	工程救險車	0402-EL	中華4G63V20380	200507	1,997	103,642	3,600	7,710	1,584	23.6	37,382				49,000	5,950

臺北大眾捷運股份有限公司

車輛明細表

中華民國106年度

單位：新臺幣元

工作計畫別	車輛種類	車號	廠牌及引擎號碼	購置年月	汽缸總排氣量 (立方公分)	合計	牌照稅(全年)	燃料使用費(全年)	油料費(全年)			液化石油氣(全年)			修護費	檢驗執照及保險費
									數量(公升)	單價	金額	數量(公升)	單價	金額		
	工程救險車	0403-EL	中華4G63V20375	200507	1,997	103,642	3,600	7,710	1,584	23.6	37,382				49,000	5,950
	工程救險車	0405-EL	中華4G63V203	200507	1,997	103,642	3,600	7,710	1,584	23.6	37,382				49,000	5,950
	工程救險車	0406-EL	中華4G64G001882	200507	2,350	109,592	11,230	6,180	1,584	23.6	37,382				49,000	5,800
	工程救險車	0409-EL	中華4G64A041310	200507	2,350	109,592	11,230	6,180	1,584	23.6	37,382				49,000	5,800
	工程救險車	0410-EL	中華4G63V20376	200507	1,997	103,642	3,600	7,710	1,584	23.6	37,382				49,000	5,950
	工程救險車	0411-EL	中華4G63V20381	200507	1,997	103,642	3,600	7,710	1,584	23.6	37,382				49,000	5,950
	工程救險車	0961-YD	中華4G64V031486	201007	2,351	103,642	3,600	7,710	1,584	23.6	37,382				49,000	5,950
	工程救險車	7409-QT	中華4G63V025620	200710	1,997	103,642	3,600	7,710	1,584	23.6	37,382				49,000	5,950
	工程救險車	7470-QY	中華4G64A044532	200805	2,350	109,742	11,230	6,180	1,584	23.6	37,382				49,000	5,950
	工程救險車	7471-QY	中華4G64A044516	200805	2,350	109,742	11,230	6,180	1,584	23.6	37,382				49,000	5,950
	工程救險車	7472-QY	中華4G64A044521	200805	2,350	109,742	11,230	6,180	1,584	23.6	37,382				49,000	5,950
	工程救險車	7473-QY	中華4G64A04452A	200805	2,350	109,742	11,230	6,180	1,584	23.6	37,382				49,000	5,950
	工程救險車	7476-QY	中華4G64A04453A	200805	2,350	109,742	11,230	6,180	1,584	23.6	37,382				49,000	5,950
	工程救險車	7C-4291	中華4G64C005410	200107	2,350	109,592	11,230	6,180	1,584	23.6	37,382				49,000	5,800
	工程救險車	7C-4292	中華4G64C005413	200107	2,350	109,592	11,230	6,180	1,584	23.6	37,382				49,000	5,800
	工程救險車	7C-4293	中華4G64C00541A	200107	2,350	109,592	11,230	6,180	1,584	23.6	37,382				49,000	5,800
	工程救險車	7C-4302	中華4G64C005408	200107	2,350	109,592	11,230	6,180	1,584	23.6	37,382				49,000	5,800
	工程救險車	2695-EY	中華4G63V022536	200605	1,997	103,642	3,600	7,710	1,584	23.6	37,382				49,000	5,950

臺北大眾捷運股份有限公司

10801-359

車輛明細表

中華民國106年度

單位：新臺幣元

工作計畫別	車輛種類	車號	廠牌及引擎號碼	購置年月	汽缸總排氣量 (立方公分)	合計	牌照稅(全年)	燃料使用費(全年)	油料費(全年)			液化石油氣(全年)			修護費	檢驗執照及保險費
									數量(公升)	單價	金額	數量(公升)	單價	金額		
	工程救險車	2697-EY	中華4G63V022508	200605	1,997	103,642	3,600	7,710	1,584	23.6	37,382				49,000	5,950
	工程救險車	2701-EY	中華4G63V02260A	200605	1,997	103,642	3,600	7,710	1,584	23.6	37,382				49,000	5,950
	工程救險車	2702-EY	中華4G63V022551	200605	1,997	103,642	3,600	7,710	1,584	23.6	37,382				49,000	5,950
	工程救險車	3050-DW	中華4G63V017306	200407	1,997	109,742	11,230	6,180	1,584	23.6	37,382				49,000	5,950
	工程救險車	3051-DW	中華4G63V017302	200407	1,997	109,742	11,230	6,180	1,584	23.6	37,382				49,000	5,950
	工程救險車	3053-DW	中華4G64A03792A	200407	2,350	109,742	11,230	6,180	1,584	23.6	37,382				49,000	5,950
	工程救險車	3056-DW	中華463R081042	200407	1,997	109,592	11,230	6,180	1,584	23.6	37,382				49,000	5,800
	工程救險車	4292-J8	中華4G64V038817	201206	2,351	87,192	3,600	7,710	1,584	23.6	37,382				33,000	5,500
	工程救險車	4293-J8	中華4G64V038865	201206	2,351	87,192	3,600	7,710	1,584	23.6	37,382				33,000	5,500
	工程救險車	4295-J8	中華4G64V038830	201206	2,351	87,192	3,600	7,710	1,584	23.6	37,382				33,000	5,500
	工程救險車	4297-J8	中華4G64V038882	201206	2,351	87,192	3,600	7,710	1,584	23.6	37,382				33,000	5,500
	工程救險車	4299-J8	中華4G64V038790	201206	2,351	87,192	3,600	7,710	1,584	23.6	37,382				33,000	5,500
	工程救險車	4300-J8	中華464V03884A	201206	2,351	87,192	3,600	7,710	1,584	23.6	37,382				33,000	5,500
	工程救險車	4463-QJ	中華4G63V024791	200703	1,997	103,642	3,600	7,710	1,584	23.6	37,382				49,000	5,950
	工程救險車	4463-ZT	中華4G69TA08541	201103	2,350	107,075	11,230	6,180	1,584	23.6	37,382				46,333	5,950
	工程救險車	4465-QJ	中華4G63V024792	200703	1,997	103,642	3,600	7,710	1,584	23.6	37,382				49,000	5,950
	工程救險車	4465-ZT	中華4G69TA08538	201103	2,350	107,075	11,230	6,180	1,584	23.6	37,382				46,333	5,950
	工程救險車	4466-ZT	中華4G69TA0855A	201103	2,350	107,075	11,230	6,180	1,584	23.6	37,382				46,333	5,950

臺北大眾捷運股份有限公司

車輛明細表

中華民國106年度

單位：新臺幣元

工作計畫別	車輛種類	車號	廠牌及引擎號碼	購置年月	汽缸總排氣量 (立方公分)	合計	牌照稅(全年)	燃料使用費(全年)	油料費(全年)			液化石油氣(全年)			修護費	檢驗執照及保險費	
									數量(公升)	單價	金額	數量(公升)	單價	金額			
代理費用	工程救險車	4485-EK	中華4G63R093753	200507	1,997	109,592	11,230	6,180	1,584	23.6	37,382				49,000	5,800	
	工程救險車	4486-EK	中華4G63R094310	200507	1,997	109,592	11,230	6,180	1,584	23.6	37,382				49,000	5,800	
	工程救險車	4487-EK	中華4G63R093748	200507	1,997	109,592	11,230	6,180	1,584	23.6	37,382				49,000	5,800	
	工程救險車	4576-WU	中華4G64V028613	200907	2,351	103,642	3,600	7,710	1,584	23.6	37,382				49,000	5,950	
	工程救險車	4578-WU	中華4G64V028619	200907	2,351	103,642	3,600	7,710	1,584	23.6	37,382				49,000	5,950	
	工程救險車	4579-WU	中華4G64V028612	200907	2,351	103,642	3,600	7,710	1,584	23.6	37,382				49,000	5,950	
	工程救險車	4580-WU	中華4G64V028618	200907	2,351	103,642	3,600	7,710	1,584	23.6	37,382				49,000	5,950	
	工程救險車	4983-EY	中華N5567A	200605	2,835	96,278	4,500	5,940	1,584	19.5	30,888				49,000	5,950	
	工程救險車	5C-8469	中華N16448	200112	2,835	96,278	4,500	5,940	1,584	19.5	30,888				49,000	5,950	
	工程救險車	5E-8448	中華4G63R06261	200210	1,997	109,592	11,230	6,180	1,584	23.6	37,382				49,000	5,800	
	工程救險車(汰換)	7C-4290	106年汰換	2017	2,350	64,442	11,230	6,180	1,584	23.6	37,382				4,150	5,500	
	其他特種車	8930-J7	中華4G64C02626	201205	2,350	55,910	11,230	6,180							33,000	5,500	
	其他特種車	8920-J7	中華4G64C026723	201205	2,350	55,910	11,230	6,180							33,000	5,500	
							447,790	37,290	28,950			183,513				173,867	24,170
		重型公務機車	5HG-996	三陽KC707216	200701	125	9,578		450	288	23.6	6,797				1,620	711
		重型公務機車	5HG-998	三陽KC711580	200701	125	9,578		450	288	23.6	6,797				1,620	711
		重型公務機車	668-CXH	光陽SG30KA-100413	200808	150	9,728		600	288	23.6	6,797				1,620	711
		重型公務機車	669-CXH	光陽SG30KA-	200808	150	9,728		600	288	23.6	6,797				1,620	711

臺北大眾捷運股份有限公司

10801-361

車輛明細表

中華民國106年度

單位：新臺幣元

工作計畫別	車輛種類	車號	廠牌及引擎號碼	購置年月	汽缸總排氣量 (立方公分)	合計	牌照稅(全年)	燃料使用費(全年)	油料費(全年)			液化石油氣(全年)			修護費	檢驗執照及保險費	
									數量(公升)	單價	金額	數量(公升)	單價	金額			
其他營業成本	重型公務機車	670-CXH	100449 光陽SG30KA-100377	200808	150	9,728		600	288	23.6	6,797				1,620	711	
	客貨兩用車	AKG-9510	中華4G69TA25487	201505	2,378	76,474	11,230	6,180	1,584	23.6	37,382				18,767	2,915	
	工程救險車	4007-YD	中華4G69TA05757	201007	2,350	109,742	11,230	6,180	1,584	23.6	37,382				49,000	5,950	
	工程救險車	4462-QJ	中華4G64T005687	200703	2,350	109,592	11,230	6,180	1,584	23.6	37,382				49,000	5,800	
	工程救險車	9190-QY	中華4G64V026508	200804	2,351	103,642	3,600	7,710	1,584	23.6	37,382				49,000	5,950	
							115,167	11,230	6,480			41,064				49,573	6,820
		輕型公務機車	152-QHH	三陽DA500079	200905	49	6,037		300	156	23.6	3,682				1,620	435
業務費用	電動公務機車	229-QFJ	中華A01-EA04338	201011	2	2,055									1,620	435	
	工程救險車	4467-ZT	中華4G69TA08549	201103	2,350	107,075	11,230	6,180	1,584	23.6	37,382				46,333	5,950	
						199,920	8,100	13,650			68,270				98,000	11,900	
管理費用	工程救險車	0408-EL	中華N49117	200507	2,835	96,278	4,500	5,940	1,584	19.5	30,888				49,000	5,950	
	工程救險車	9410-QJ	中華4G63V024965	200704	1,997	103,642	3,600	7,710	1,584	23.6	37,382				49,000	5,950	
						1,031,097	123,400	67,620			288,860			85,926	429,800	35,491	
	小客車	2896-DS	日產VQ20 138078	200405	2,000	102,938	11,230	6,180	804	23.6	18,974	936	15.3	14,321	49,000	3,233	
	小客車	5995-DA	國瑞*1866277	200601	2,998	107,938	15,210	7,200	804	23.6	18,974	936	15.3	14,321	49,000	3,233	
	小客車	6216-QH	日產QR20J0138223	200710	1,998	103,088	11,230	6,180	804	23.6	18,974	936	15.3	14,321	49,000	3,383	
	小客車	6566-QH	國瑞2AE098429	200805	2,362	103,088	11,230	6,180	804	23.6	18,974	936	15.3	14,321	49,000	3,383	

臺北大眾捷運股份有限公司

車輛明細表

中華民國106年度

單位：新臺幣元

工作計畫別	車輛種類	車號	廠牌及引擎號碼	購置年月	汽缸總排氣量 (立方公分)	合計	牌照稅(全年)	燃料使用費(全年)	油料費(全年)			液化石油氣(全年)			修護費	檢驗執照及保險費
									數量(公升)	單價	金額	數量(公升)	單價	金額		
研究發展費用	小客車	7099-QH	日產QR20J013691	200804	1,998	103,088	11,230	6,180	804	23.6	18,974	936	15.3	14,321	49,000	3,383
	小客車	8528-QH	國瑞1NZU329263	200806	1,497	89,341	7,120	4,800	1,080	23.6	25,488				49,000	2,933
	小客車	8928-UX	國瑞1NZU329263	201206	1,998	87,088	11,230	6,180	804	23.6	18,974	936	15.3	14,321	33,000	3,383
	客貨兩用車	8931-J7	福特C2130916Z	201205	2,261	91,157	11,230	6,180	1,584	23.6	37,382				33,000	3,365
	客貨兩用車	8932-J7	中華4G69TA12735	201205	2,378	91,157	11,230	6,180	1,584	23.6	37,382				33,000	3,365
	客貨兩用車	AAF-7760	中華4G64C030063	201307	2,378	86,207	11,230	6,180	1,584	23.6	37,382				28,500	2,915
	客貨兩用車	AND-7193	中華4G64C037250	201607	2,350	66,007	11,230	6,180	1,584	23.6	37,382				8,300	2,915
	客貨兩用車	AGJ-8661	中華4G13S1PB25359	201406	1,299	76,217	7,120	4,800			37,382				24,000	2,915
						76,217	7,120	4,800			37,382				24,000	2,915

臺北大眾捷運股份有限公司

10801-363

5年來主要營運項目量值明細表

中華民國106年度

單位：新臺幣元

年度及營運項目名稱	單位	營運量	平均利(費)率%	營運值
(本)年度預算數 票務收入	人次	749,454,135	21.90	16,416,614,000
(上)年度預算數 票務收入	人次	739,929,024	21.90	16,207,969,000
(前)年度決算數 票務收入	人次	717,511,809	21.81	15,651,875,244
(103)年度決算數 票務收入	人次	679,506,401	21.72	14,761,394,672
(102)年度決算數 票務收入	人次	634,961,083	21.81	13,851,373,635

臺北大眾捷運股份有限公司

繼續性計畫分年資金需求表

中華民國106年度

單位：新臺幣元

計畫、項目及計畫期間	計畫內容	全程計畫總金額	分 年 資 金 需 求 表							備 註
			以前年度預算數	106年度	107年度	108年度	109年度	110年度	111年度以後	
合計		237,930,000	42,943,000	62,316,000	113,667,000					
固定資產建設改良擴充		237,930,000	42,943,000	62,316,000	113,667,000					
專案計畫		237,930,000	42,943,000	62,316,000	113,667,000					
(一) 高運量371型3系列電聯車控制器(車載通訊設備)(105-107年度)	汰換95-96年購置之高運量371型3系列電聯車車載通訊相關設備，於99-104年到達使用年限(使用年限4至8年)，因主要設備相關電路板皆已停產，且因設備長期使用，故障頻繁，造成本公司後續面臨故障時無法購入零件進行維修更換的情形，故於105-107年汰換。	106,875,000	5,600,000	7,125,000	94,150,000					
(二) 文湖線中山國中山站至動物園站帽樑墩柱及	文湖線中山國中山站至動物園站帽樑、墩柱及箱型	35,798,000	17,528,000	8,173,000						餘 10,097,000

新興計畫分年資金需求表

中華民國106年度

單位：新臺幣元

計畫、項目及計畫期間	計畫內容	全程計畫總金額	分 年 資 金 需 求 表					備 註
			106年度	107年度	108年度	109年度	110年度	
合計		103,437,000	12,118,000	91,319,000				
固定資產建設改良擴充		103,437,000	12,118,000	91,319,000				
專案計畫		103,437,000	12,118,000	91,319,000				
(一) 圓山站、士林站、石牌站及奇岩站鋼構屋頂油漆工程(106-107年度)	因圓山站及奇岩站有脫漆、銹蝕情形，將以高壓水刀清洗及除鏽作業後進行油漆塗裝，另士林站、石牌站有脫漆情形，將以高壓水刀清洗後進行面漆塗裝，以確保其結構安全及延長鋼構使用壽命，故編列預算進行塗裝維護改善，於完工後可增進整體美觀及提升服務品質。施作範圍總施作面積33,100平方公尺。	13,437,000	5,818,000	7,619,000				
(二) 捷運中山線形公園(中山站至雙連站)結合中山地下書街轉型改造工程(106-107年度)	為促進都市區域之整合發展再活化，以提升地區整體生活環境品質、促進多樣化產業發展，本公司評估捷運中山站至雙連站間線形公園周遭區域因具有多元特色，人流及觀光人潮眾多，若妥善規劃將具有潛力成為國際觀光亮點；另配合中山地下書街之改造，一併進行軟、硬	90,000,000	6,300,000	83,700,000				

臺北大眾捷運股份有限公司

10801-369

固定資產建設改良擴充資金來源明細表

中華民國106年度

單位：新臺幣元

計 畫		合 計		自 有 資 金					外 借 資 金				
編號	名 稱	金 額	%	小 計		增資	出售 不適用 資產	營運資金	其他	小 計		國內 借款	國外 借款
				金 額	%					金 額	%		
	合計	200,343,010	100.00	200,343,010	100.00			200,343,010					
951	專案計畫	74,434,000	37.15	74,434,000	37.15			74,434,000					
9511	繼續性計畫	62,316,000	31.10	62,316,000	31.10			62,316,000					
	(一) 高運量371型3系列 電聯車控制器(車載通訊設 備)(105-107年度)	7,125,000	3.55	7,125,000	3.55			7,125,000					
	(二) 文湖線中山國中站 至動物園站帽樑墩柱及箱 型樑油漆塗裝工程(104-106 年度)	8,173,000	4.08	8,173,000	4.08			8,173,000					
	(三) 高運量371型電聯車 錄影系統(105-107年度)	26,933,000	13.44	26,933,000	13.44			26,933,000					
	(四) 電子多媒體顯示系 統汰換(105-106年度)	20,085,000	10.03	20,085,000	10.03			20,085,000					
9512	新興計畫	12,118,000	6.05	12,118,000	6.05			12,118,000					
	(一) 圓山站、士林站、 石牌站及奇岩站鋼構屋頂 油漆工程(106-107年度)	5,818,000	2.91	5,818,000	2.91			5,818,000					
	(二) 捷運中山線形公園(中山站至雙連站)結合中山 地下書街轉型改造工程 (106-107年度)	6,300,000	3.14	6,300,000	3.14			6,300,000					

臺北大眾捷運股份有限公司

固定資產建設改良擴充資金來源明細表

中華民國106年度

單位：新臺幣元

計 畫		合 計		自 有 資 金						外 借 資 金			
編號	名 稱	金 額	%	小 計		增資	出售 不適用 資產	營運資金	其他	小 計		國內 借款	國外 借款
				金 額	%					金額	%		
952	一般建築及設備計畫	125,909,010	62.85	125,909,010	62.85			125,909,010					
9522	一次性項目	125,909,010	62.85	125,909,010	62.85			125,909,010					
	機械及設備	62,076,260	30.98	62,076,260	30.98			62,076,260					
	交通及運輸設備	750,000	0.37	750,000	0.37			750,000					
	什項設備	8,237,200	4.11	8,237,200	4.11			8,237,200					
	租賃權益改良	54,845,550	27.38	54,845,550	27.38			54,845,550					

本 頁 空 白

臺北大眾捷運
固定資產建設改良擴

中華民國

計 畫		全 部 計 畫					
編號	名 稱	資 金 來 源					
		合計	增 資	出售不適用資產	營運資金	其他	外借資金
	合計	467,276,010				467,276,010	
951	專案計畫	341,367,000				341,367,000	
9511	繼續性計畫	237,930,000				237,930,000	
	(一) 高運量371型3系列電聯車控制器(車載通訊設備)(105-107年度)	106,875,000				106,875,000	
	(二) 文湖線中山國中站至動物園站帽樑墩柱及箱型樑油漆塗裝工程(104-106年度)	35,798,000				35,798,000	
	(三) 高運量371型電聯車錄影系統(105-107年度)	48,600,000				48,600,000	
	(四) 電子多媒體顯示系統汰換(105-106年度)	46,657,000				46,657,000	
9512	新興計畫	103,437,000				103,437,000	
	(一) 圓山站、士林站、石牌站及奇岩站鋼構屋頂油漆工程(106-107年度)	13,437,000				13,437,000	
	(二) 捷運中山線形公園(中山站至雙連站)結合中山地下書街轉型改造工程(106-107年度)	90,000,000				90,000,000	
952	一般建築及設備計畫	125,909,010				125,909,010	
9522	一次性項目	125,909,010				125,909,010	
	機械及設備	62,076,260				62,076,260	
	交通及運輸設備	750,000				750,000	

充預期進度明細表

106年度

單位：新臺幣元

全 部 計 畫					預 算 數			
目標能量	進度起訖年月	資金成本率%	現值報酬率%	收回年限(年)	本年度		截至本年度累計	
					金額	占全部計畫%	金額	占全部計畫%
提升營運效能	105.01-107.12				200,343,010	42.87	243,286,010	52.06
					74,434,000	21.80	117,377,000	34.38
					62,316,000	26.19	105,259,000	44.24
					7,125,000	6.67	12,725,000	11.91
提升營運效能	104.01-106.12				8,173,000	22.83	25,701,000	71.79
提升營運效能	105.01-107.12				26,933,000	55.42	29,083,000	59.84
提升營運效能	105.01-106.12				20,085,000	43.05	37,750,000	80.91
提升營運效能	106.01-107.12				12,118,000	11.72	12,118,000	11.72
					5,818,000	43.30	5,818,000	43.30
提升營運效能	106.01-107.12				6,300,000	7.00	6,300,000	7.00
提升營運效能	106.01-106.12				125,909,010	100.00	125,909,010	100.00
					125,909,010	100.00	125,909,010	100.00
					62,076,260	100.00	62,076,260	100.00
					750,000	100.00	750,000	100.00

臺北大眾捷運
固定資產建設改良擴

中華民國

計 畫		全 部 計 畫					
編號	名 稱	資 金 來 源					
		合計	增 資	出售不適用資產	營運資金	其他	外借資金
	什項設備	8,237,200				8,237,200	
	租賃權益改良	54,845,550				54,845,550	

充預期進度明細表

106年度

單位：新臺幣元

全 部 計 畫					預 算 數			
目標能量	進度起訖年月	資金成本率%	現值報酬率%	收回年限(年)	本年度		截至本年度累計	
					金額	占全部計畫%	金額	占全部計畫%
提升營運效能	106.01-106.12				8,237,200	100.00	8,237,200	100.00
提升營運效能	106.01-106.12				54,845,550	100.00	54,845,550	100.00

臺北大眾捷運股份有限公司

經營效能、投資報酬及資產週轉分析表

中華民國106年度

年 度	營業成長率	純 益 率	總資產報酬率	總資產週轉率
	$\frac{\text{本年度營業收入}}{\text{上年度營業收入}} - 1$	$\frac{\text{本期純益}}{\text{營業收入}}$	$\frac{\text{本期純益} + \text{利息費用}(1 - \text{稅率})}{\text{平均資產總額}}$	$\frac{\text{營業收入}}{\text{平均資產總額}}$
	(本) 年 度 預 算	2.16	4.07	4.41
(上) 年 度 預 算	1.49	3.53	3.87	109.43
(前) 年 度 決 算	7.16	2.49	2.63	105.31
(103) 年 度 決 算	6.63	4.21	4.20	99.87
(102) 年 度 決 算	5.75	4.54	4.30	94.55

臺北大眾捷運股份有限公司

10801-377

償還能力投資財力分析表

中華民國106年度

年 度	償還流動負債之能力%		償還全部負債之能力%			業主權益比率	業主權益對資產比率
	速動資產	流動資產	流動資產	固定資產	業 主 權 益	業 主 權 益	業 主 權 益
	流動負債	流動負債	負債總額	負債總額	負債總額	業主權益+ 長期負債	資產總額
(本)年度預算	160.63	238.01	181.76	110.76	282.57	98.47	73.86
(上)年度預算	152.88	228.16	185.60	122.31	295.91	99.16	74.74
(前)年度決算	126.12	212.98	162.65	123.12	273.09	98.41	73.20
(103)年度決算	121.51	205.77	167.39	141.35	294.81	99.16	74.67
(102)年度決算	146.30	229.67	184.01	168.67	325.06	98.51	76.47

臺北大眾捷運股份有限公司
因公派員出國計畫表

中華民國106年度

單位：新臺幣元

項次	類別	項目名稱	擬前往國家	出國天數	出國人數	金額	需求單位	備註
		合計				3,372,364		
1	其他活動	參加CoMET軌道運輸標竿聯盟會議（2梯次）	依邀請函訂定出國地點（暫以CoMET主辦單位所在城市英國倫敦編列）	依邀請函訂定出國期程（暫以每梯次7天編列）	4(每梯次2人編列)	434,000	工安處	管理費用
2	其他活動	參加2017年公共交通國際聯會(UITP)全球大眾運輸高峰會議	加拿大蒙特婁	依邀請函訂定出國期程（暫以9天編列）	2	433,900	企劃處	管理費用
3	其他活動	參加2017年公共交通國際聯會(UITP)地鐵會議	暫以目前規劃城市奧地利維也納編列	依邀請函訂定出國期程（暫以7天編列）	2	286,900	企劃處	管理費用
4	其他活動	參加2017年美國大眾運輸協會(APTA)軌道會議	暫以目前規劃城市美國巴爾的摩編列	依邀請函訂定出國期程（暫以9天編列）	2	288,000	企劃處	管理費用
5	考察	考察亞洲地鐵營運維修相關業務	新加坡	10	7	769,580	人力處	管理費用
6	考察	考察日本東京地鐵、韓國首爾地鐵附屬事業經營及發展相關業務	日本東京、韓國首爾	5	3	195,000	事業處	管理費用

臺北大眾捷運股份有限公司

因公派員出國計畫表

中華民國106年度

單位：新臺幣元

項次	類別	項目名稱	擬前往國家	出國天數	出國人數	金額	需求單位	備註
7	考察	考察捷運備品商源相關業務	法國(巴黎、里摩、克萊蒙費朗)、奧地利哈爾德、日本東京	17	2	497,000	供應處	管理費用
8	考察	考察錳鋼岔心相關業務	大陸北京、香港	6	3	234,000	工務處	管理費用
9	其他活動	2017年纜車亞太標竿學習交流研討會議	依邀請函訂定出國地點(暫以大陸長沙編列)	4	2	83,984	委管處(纜車中心)	代理費用
10	考察	國外市政建設考察	依實際需要	依實際需要	2	150,000	行政處	管理費用

備註：國外旅費3,054,380元，大陸地區旅費317,984元；合計3,372,364元。

臺北大眾捷運股份有限公司

物料(備品)採購預計表

中華民國106年度

單位：新臺幣元

採購物料種類	上年度期末存料量值		本年度計畫採購量值		本年度預計耗料量值		本年度期末存料量值	
	數量	金額	數量	金額	數量	金額	數量	金額
物 料		2,639,474,692		951,740,000		1,192,491,000		2,398,723,692

備註：本年度計畫購料及用料預算依不同需求條件及標的分別辦理採購。

臺北大眾捷運股份有限公司

部分損益預計表-纜車中心

中華民國 106 年度

單位：新臺幣元

前年度決算數		科 目		本年度預算數		上年度預算數		比較增減(-)
金額	%	編號	名稱	金額	%	金額	%	
118,889,762	100.00	41-47	營業收入	196,416,000	100.00	149,374,000	100.00	47,042,000
118,889,762	100.00	460	其他營業收入	196,416,000	100.00	149,374,000	100.00	47,042,000
118,889,762	100.00	4607	代理收入	196,416,000	100.00	149,374,000	100.00	47,042,000
226,170,999	190.24	51-57	營業成本	245,597,892	125.04	237,510,577	159.00	8,087,315
226,170,999	190.24	560	其他營業成本	245,597,892	125.04	237,510,577	159.00	8,087,315
226,170,999	190.24	5607	代理費用	245,597,892	125.04	237,510,577	159.00	8,087,315
-107,281,237	-90.24	63	稅前純益(純損 -)	-49,181,892	-25.04	-88,136,577	-59.00	38,954,685
		64	所得稅費用(利益 -)					
-107,281,237	-90.24	69	本期純益(純損 -)	-49,181,892	-25.04	-88,136,577	-59.00	38,954,685
			依契約繳納數					
			賸餘數					

臺北大眾捷運股份有限公司
部分損益預計表-小巨蛋中心

中華民國 106年度

單位：新臺幣元

前年度決算數		科 目		本年度預算數		上年度預算數		比較增減(-)
金額	%	編號	名稱	金額	%	金額	%	
449,420,917	100.00	41-47	營業收入	422,299,000	100.00	390,876,000	100.00	31,423,000
449,420,917	100.00	460	其他營業收入	422,299,000	100.00	390,876,000	100.00	31,423,000
449,420,917	100.00	4607	代理收入	422,299,000	100.00	390,876,000	100.00	31,423,000
208,063,685	46.30	51-57	營業成本	241,675,231	57.23	238,201,514	60.94	3,473,717
208,063,685	46.30	560	其他營業成本	241,675,231	57.23	238,201,514	60.94	3,473,717
208,063,685	46.30	5607	代理費用	241,675,231	57.23	238,201,514	60.94	3,473,717
241,357,232	53.70	63	稅前純益(純損 -)	180,623,769	42.77	152,674,486	39.06	27,949,283
41,030,729	9.13	64	所得稅費用(利益 -)	30,706,041	7.27	25,954,663	6.64	4,751,378
200,326,503	44.57	69	本期純益(純損 -)	149,917,728	35.50	126,719,823	32.42	23,197,905
158,481,154	35.26		依契約繳納數	119,934,182	28.40	101,375,858	25.94	18,558,324
41,845,349	9.31		賸餘數	29,983,546	7.10	25,343,965	6.48	4,639,581

臺北大眾捷運股份有限公司
 部分損益預計表-兒童新樂園中心
 中華民國 106年度

單位：新臺幣元

前年度決算數		科 目		本年度預算數		上年度預算數		比較增減(-)
金額	%	編 號	名 稱	金 額	%	金 額	%	
277,431,584	100.00	41-47	營業收入	291,943,000	100.00	326,181,000	100.00	-34,238,000
277,431,584	100.00	460	其他營業收入	291,943,000	100.00	326,181,000	100.00	-34,238,000
277,431,584	100.00	4607	代理收入	291,943,000	100.00	326,181,000	100.00	-34,238,000
214,995,767	77.50	51-57	營業成本	260,862,728	89.35	292,172,000	89.57	-31,309,272
214,995,767	77.50	560	其他營業成本	260,862,728	89.35	292,172,000	89.57	-31,309,272
214,995,767	77.50	5607	代理費用	260,862,728	89.35	292,172,000	89.57	-31,309,272
62,435,817	22.50	63	稅前純益(純損 -)	31,080,272	10.65	34,009,000	10.43	-2,928,728
10,614,089	3.82	64	所得稅費用(利益 -)	5,283,646	1.81	5,781,530	1.78	-497,884
51,821,728	18.68	69	本期純益(純損 -)	25,796,626	8.84	28,227,470	8.65	-2,430,844
39,148,777	14.11		依契約繳納數	20,637,301	7.07	22,581,976	6.92	-1,944,675
12,672,951	4.57		賸餘數	5,159,325	1.77	5,645,494	1.73	-486,169

臺北大眾捷運股份有限公司

公營大眾捷運股份有限公司設置管理條例

中華民國 86 年 5 月 28 日總統令制定公布全文 18 條

中華民國 91 年 4 月 24 日總統令修正公布

- 第一條 為確保大眾捷運系統之公營營運機構在明確經營責任，財務自主，盈虧平衡下，以企業化經營管理，提昇服務品質，符合民眾需要，特制定本條例。
- 第二條 大眾捷運系統地方主管機關所設立之公營大眾捷運股份有限公司（以下簡稱捷運公司），其設置管理依本條例之規定；本條例未規定者，依其他法律之規定。
- 第三條 本條例所稱主管機關，依大眾捷運法第四條之規定。
- 第四條 捷運公司應以安全、快速、舒適及便利之服務水準，提供大眾捷運服務，以增進公共福利。
- 第五條 政府投資捷運公司之資本額及股東持股比例，由路網所在地之直轄市、縣（市）政府協商定之。
- 第六條 捷運公司股東及發起人之人數，不受公司法第二條及第一百二十八條之限制。
- 第七條 捷運公司董事長及總經理，由董事會推選具交通運輸或企業管理之專業人士擔任，並報請地方主管機關核轉中央主管機關備查。
- 第八條 捷運公司董事會需負運營成敗之責，經營不善時，地方主管機關得報請中央主管機關核准後，解除董事長及總經理職務。
- 第九條 捷運公司董事長、監察人及代表公股之董事，具公務員身分；總經理及其餘董事，得不具公務員身分。
捷運公司副總經理以下之從業人員，除第十二條規定外，依公司人事規章辦理，不適用公務員有關法令之規定。
前項公司人事規章有關薪給、撫卹、退休、資遣等事項，由地方主管機關訂定，報請中央主管機關備查。
- 第十條 左列事項應由捷運公司報請地方主管機關核定，並報中央主管機關備查：
一、公司章程及董事會組織規程。
二、公司董事長及總經理薪給標準。
三、公司債之發行。
四、國外借貸。
- 第十一條 左列事項經捷運公司董事會通過，報請地方主管機關核轉中央主管機構備查：
一、公司組織規程。
二、公司年度事業計畫。
三、公司年度營業預算及決算。
四、公司資金與現金之管理、調度與運用作業規定。
五、以公司財產為擔保之借款。
- 第十二條 本條例施行前已由捷運公司或其機構進用之人員，應於本條例公布後三年內，依法進用、資遣或退休。

臺北大眾捷運股份有限公司
公營大眾捷運股份有限公司設置管理條例

- 第十三條 捷運公司營繕工程及購置、定製、變賣財物，應於辦理招標、比價、議價、決標、訂約、變更設計、驗收等事項一定期限前，檢具相關文件送達審計機關。前項營繕工程及購置、定製、變賣財物，在稽察一定金額以上，其有技術性或系統一貫性不能公告招標者，得由捷運公司董事會決定，以比價或議價方式辦理。
- 第十四條 大眾捷運系統路網所在土地、建築物及各項附屬設施等大眾捷運系統財產，由政府投資取得或興建者，其產權屬政府所有。但捷運公司自行購置或受捐贈之財產為捷運公司所有。
- 第十五條 產權屬政府所有之大眾捷運系統財產，由政府以出租方式提供捷運公司使用。但在捷運公司開始營運五年內，階段性路網尚未完成者，得以無償借用方式供其使用。捷運公司負責捷運系統財產與設備之維護，及系統設備之重置。
- 第十六條 中央主管機關得指定捷運公司負責路網擴建延伸之興建。
- 第十七條 本條例施行細則，由中央主管機關定之。
- 第十八條 本條例自公布日施行。