

中華民國 105 年度

2-16

議會
審定

(自105年1月1日起至105年12月31日止)

臺北市大同區公所

單 位 預 算

主辦會計人員 林素霞

機關長官 謝正君

臺北市大同區公所

目 次

中華民國105年度

一、預算總說明.....	第	1頁
二、主要表		
(一)歲入預算表.....	第	7頁
(二)歲出預算表.....	第	10頁
三、附屬表		
(一)歲入項目說明提要、歲入明細表.....	第	15頁
(二)歲出計畫提要及分支項目概況表暨人事費分析表		
1.一般行政		
行政管理.....	第	26頁
2.區政業務		
區政管理.....	第	37頁
3.接受補助業務支出		
接受中央各部會補助業務支出.....	第	48頁
4.建築及設備		
營建工程.....	第	50頁
其他設備.....	第	52頁
5.第一預備金		
第一預備金.....	第	53頁
四、參考表		
(一)歲出用途別科目分析表.....	第	56頁

臺北市大同區公所

目

次

中華民國105年度

(二)歲出人事費彙計表.....	第	58頁
(三)各項費用分攤表.....	第	60頁
(四)接受其他來源補助計畫收支明細表.....	第	61頁
(五)資本支出分析表.....	第	62頁
(六)車輛明細表.....	第	63頁
(七)新興計畫分年資金需求表.....	第	64頁
(八)歲出按職能及經濟性綜合分類表.....	第	66頁

臺北市大同區公所

預算總說明

中華民國105年度

一、現行法定職掌及組織系統圖：

(一)機關主要職掌：本所組織規程依 99 年 11 月 10 日府法三字第 09933554900 號令掌理全區自治業務之推行。

(二)內部分層業務：本所置區長、主任秘書，預算員額職員 96 人、駐衛警 3 人、駕駛 2 人、技工 3 人、工友 6 人，共計 110 人，

其內部分層業務如下：

民政課：自治行政、選舉、災害防救、環境衛生、公共衛生、國民教育、國民體育、民防及其他有關民政事項。

社會課：社會福利、社會救助、全民健康保險、社區發展及其他有關社政事項。

經建課：區民活動中心新建、修繕工程、地政、工商、農政、參與式預算及其他有關基層建設事項。

兵役課：兵役行政、國民兵組訓、徵兵處理、兵役勤務、後備軍人管理、替代役業務及其他有關役政事項。

人文課：人口政策宣導暨新移民生活輔導、文化藝術、社區藝文、禮俗宗教、慶典活動、史蹟文獻、觀光宣導及其他有關文化事項。

秘書室：文書、印信、庶務、會議、出納、研考、資訊、法制、公共關係及不屬其他各課室事項。

會計室：依法辦理歲計、會計及統計事項。

人事室：依法辦理人事管理事項。

政風室：依法辦理政風事項。

臺北市大同區公所 預算總說明

中華民國105年度

(三)組織系統圖：

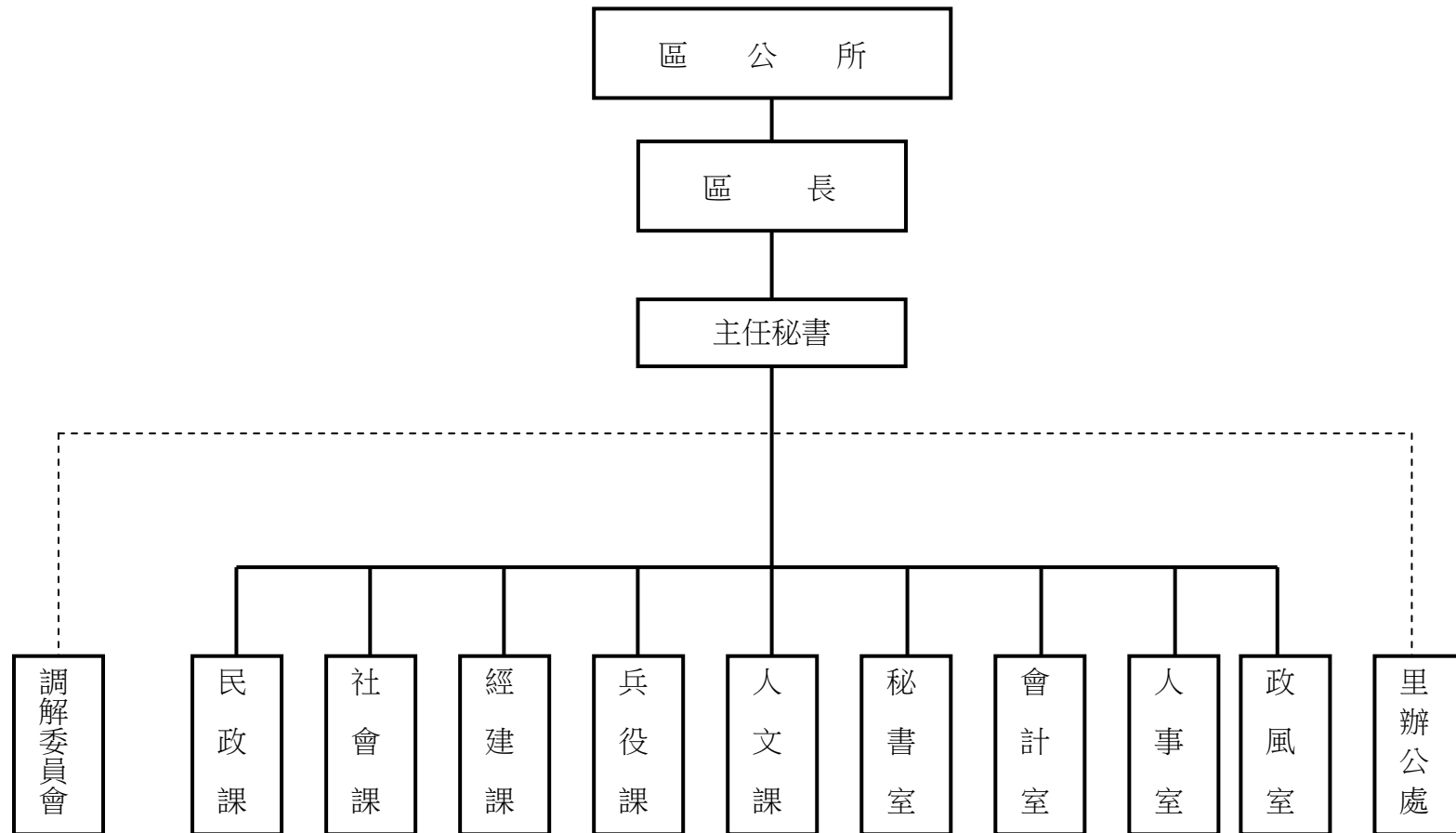

臺北市大同區公所

預 算 總 說 明

中華民國105年度

二、前年度及上年度已過期間計畫實施及預算執行情形：

(一) 前年度計畫實施成效及決算辦理概況：

- 1.一般行政－行政管理：預算數 41,669,195 元，決算數 41,288,948 元，預算執行率 99.09%。
- 2.區政業務－區政管理：預算數 107,249,985 元，決算數 105,817,141 元，預算執行率 98.66%。
- 3.接受補助業務支出－接受中央各部會補助業務支出：預算數 448,500 元，決算數 448,500 元，預算執行率 100.00%。
- 4.建築及設備－營建工程：預算數 975,504 元，決算數 904,064 元，預算執行率 92.68%。
- 5.建築及設備－其他設備：預算數 1,045,500 元，決算數 954,877 元，預算執行率 91.33%。
- 6.道路及橋樑工程－道路及橋樑工程：預算數 20,255,827 元，決算數 19,528,049 元，預算執行率 96.41%。
- 7.公園綠化及風景區工程－公園及綠化工程：預算數 10,000,000 元，決算數 9,861,117 元，預算執行率 98.61%。

(二) 上年度已過期間(104 年 1 月至 104 年 6 月)計畫實施成果及預算執行情形：

1.計畫實施情形：

(1)一般行政－行政管理：辦理各項業務均依規定按預定計畫實施，並照計畫進度執行，預估在年度內均能達到預定目標。

(2)區政業務－區政管理：

- ①召開里鄰工作會報，辦理災害防救演練、民防常年訓練，調查學齡兒童入學分發，環境衛生整理檢查等業務，均按預定進度完成預定目標。
- ②發放里鄰長各種補助費及辦理睦鄰互助聯誼活動業務等，均按預定進度完成。
- ③各項全民體育活動，均按預定進度完成預定目標。

臺北市大同區公所

預算總說明

中華民國105年度

④辦理社區發展、社會福利及人民團體輔導，低收入戶補助，馬上關懷急難救助、社會救助及按月發放臨時工資等業務，均按預定進度完成預定目標。

⑤依法辦理地政、農業使用證明申請案件審查及區民活動中心管理等業務，均按預定進度完成預定目標。

⑥依法辦理國民兵編組及管理、役男徵兵處理(身家調查、徵兵調查、抽籤、徵集入營)、貧困徵屬訪問調查、各項補助費發放、役男入營前座談會、後備軍人管理等業務，均按預定進度完成預定目標。

⑦全民健保管理：依法辦理全民健保第 5、6 類及里鄰長保險業務，均按預算進度完成預定目標。

⑧里鄰建設業務均按計畫進度實施中。

⑨辦理新移民生活輔導課程及人口政策宣導活動，均按預定進度執行。

(3)建築及設備－營建工程：

①行政中心大樓中央空調系統汰換工程已完成。

②區民活動中心油漆粉刷工程已完成。

(4)建築及設備－其他設備：依規定汰換個人電腦及周邊設備零組件、套裝軟體及其他辦公設備。

(5)道路橋樑工程－道路及橋樑工程：鄰里維護工程按預定進度執行中。

(6)公園綠化及風景區工程－公園及綠化工程：鄰里公園及巷弄綠美化等維護按預定進度執行中。

2.預算執行情形：

(1)一般行政－行政管理：截至 6 月底預算分配數為 29,867,130 元，實際執行數為 27,129,303 元，實際執行率為 90.83%。

(2)區政業務－區政管理：截至 6 月底預算分配數為 60,620,000 元，實際執行數為 57,060,351 元，實際執行率為 94.13%。

臺北市大同區公所

預算總說明

中華民國105年度

(3)接受補助業務支出－接受中央各部會補助業務支出：截至6月底預算分配數為241,000元，實際執行數為222,240元，實際執行率為92.22%。

(3)建築及設備－營建工程：截至6月底預算分配數為10,674,600元，實際執行數為10,204,520元，實際執行率為95.6%。

(4)建築及設備－其他設備：截至6月底預算分配數為801,000元，實際執行數為749,205元，實際執行率為93.53%。

(5)道路橋樑工程－道路及橋樑工程：截至6月底預算分配數為990,000元，實際執行數為952,776元，實際執行率為96.24%。

(6)公園綠化及風景區工程－公園及綠化工程：截至6月底預算分配數為1,830,000元，實際執行數為1,774,641元，實際執行率為96.97%。

三、本年度施政(業務及工作)計畫重點及預算提要：

(一)本年度計畫重點及預算績效：

- 1.貫徹行政革新措施，強化事務管理，嚴格管制公文處理時效，並建立管考作業。
- 2.持續加強各項便民工作，廣續推動好便利櫃檯，並建立服務規範，簡化作業流程，強化機關資訊透明化，提供便利網路服務。
- 3.加強員工考核，強化公務紀律，貫徹革新政治風氣。
- 4.加強基層連繫協調及督導里幹事服勤考核，強化便民通訊功能，舉辦里鄰長講習，以強化里鄰功能。
- 5.執行市容查報事項、召開市容會報會議，並劃分督導責任區，徹底執行。
- 6.發揮里服務小組功能，推行睦鄰互助，全面協助推行守望相助。
- 7.持續推行維護環境衛生，推動清潔日、國家清潔週、垃圾分類及有機垃圾全面回收再利用政策。
- 8.輔導社區發展協會健全組織，貫徹章程宗旨。

臺北市大同區公所

預算總說明

中華民國105年度

- 9.辦理各項救助與慰問，落實社會福利政策，並推動各項社會活動。
- 10.協助推動參與式預算業務，強化由下而上民主決策參與機制。
- 11.辦理國民兵管理、役男徵兵處理，完成徵集準備，照顧徵屬生活補助，維護在營軍人權益，強化後備軍人管理及替代役備役組訓與支援各種召集實施。
- 12.辦理全民健康保險第 1、5、6 類保險對象有關承保、加退保及停、復保等業務，以提供被保險人更便捷的服務。
- 13.辦理基層藝文活動，發展地方文化特色。
- 14.配合推行本市人口政策宣導及辦理相關活動，營造多元和諧社會。
- 15.加強宗教團體輔導，並宣導集中焚燒金銀紙錢及減量政策。

(二)本年度預算提要：

- 1.歲入部分編列 6,309,797 元：包括使用規費收入 2,874,162 元、財產售價 10,000 元、補助收入 3,421,635 元、雜項收入 4,000 元。
- 2.歲出部分編列 167,807,737 元：
 - (1)一般行政預算共計 51,809,644 元：包括人事費 40,036,435 元，業務費 11,708,454 元、獎補助及損失 64,755 元。
 - (2)區政業務預算共計 99,411,739 元：包括人事費 50,431,741 元、業務費 12,278,638 元、獎補助及損失 34,451,360 元、設備及投資 2,250,000 元。
 - (3)接受補助業務支出預算共計 3,421,635 元：包括業務費 718,785 元、獎補助及損失 2,702,850 元。
 - (4)建築及設備預算共計 12,364,719 元，包括營建工程 11,659,224 元、其他設備 705,495 元。
 - (5)第一預備金預算編列 800,000 元。

臺北市大同區公所

2-16-7

歲 入 預 算 表

中華民國105年度

單位：新臺幣元

科 目				本 年 度 預 算 數			上 年 度 預 算 數	前 年 度 決 算 數	本 年 度 與 上 年 度 比 較	說 明	
款	項	目	節	名 稱 及 編 號	合 計	經 常 門					資 本 門
				總 計	6,309,797	6,309,797		5,468,987	5,057,495	840,810	
3				030000 罰款及賠償收入					417,959		
	15			02126 大同區公所					417,959		
			1	030300 賠償收入					17,959		
			1	030301 一般賠償收入					17,959		前年度決算數係廠商違約金收入。
			2	030200 沒入及沒收財物					400,000		
			1	030201 沒入金					400,000		前年度決算數係沒入第12屆里長選舉候選人保證金。
4				040000 規費收入	2,874,162	2,874,162		2,674,162	3,288,630	200,000	
	17			02126 大同區公所	2,874,162	2,874,162		2,674,162	3,288,630	200,000	
			1	040200 使用規費收入	2,874,162	2,874,162		2,674,162	3,288,630	200,000	
			1	040202 場地設施使用費	2,874,062	2,874,062		2,674,062	3,288,304	200,000	本年度預算數內容與上年度之比較如下： 1. 員工配住公有房舍扣繳房租津貼收入及房舍使用費收入 28,140元，較上年度無增減。 2. 行政中心地下停車場停車費收入 1,137,600元，較上年度無增減。 3. 區民活動中心場地出借收入 1,154,725元，較上年度增加 200,000元。 4. 行政大樓6樓禮堂場地出借收入 301,597元，較上年度無增減。 5. 行政大樓2樓市民運動休閒中心

臺北市大同區公所

歲 入 預 算 表

中華民國105年度

單位：新臺幣元

科 目				本 年 度 預 算 數			上 年 度 預 算 數	前 年 度 決 算 數	本 年 度 與 上 年 度 比 較	說 明
款	項	目	節	名 稱 及 編 號	合 計	經 常 門				
4	17	1	2	040203 資料使用費	100	100	100	326		場地出借收入 240,000元，較上 年度無增減。
6				060000 財產收入	10,000	10,000	10,000	409,331		6. 快照機場地使用費收入 12,000 元，較上年度無增減。
	16			02126 大同區公所	10,000	10,000	10,000	409,331		本年度預算數係檔案閱覽閱卷費收 入。
		1		060200 財產售價	10,000	10,000	10,000	407,454		
			1	060201 廢舊物資售價	10,000	10,000	10,000	407,454		本年度預算數係出售報廢財產殘值 收入。
		2		060100 財產孳息				1,877		
			1	060101 利息收入				1,877		前年度決算數係各里辦公處專戶利 息收入。
8				080000 補助收入	3,421,635	3,421,635	2,780,825	448,500	640,810	
	7			02126 大同區公所	3,421,635	3,421,635	2,780,825	448,500	640,810	
		1		080100 補助收入	3,421,635	3,421,635	2,780,825	448,500	640,810	
			1	080102 中央各部會補助	3,421,635	3,421,635	2,780,825	448,500	640,810	本年度預算編列內容與上年度之比 較如下： 1. 衛生福利部中央健康保險署補助 辦理健保業務之補助收入 448 ,500元，較上年度無增減。 2. 交通部民用航空局臺北國際航空 站補助松山機場回饋金之補助收

臺北市大同區公所

2-16-9

歲 入 預 算 表

中華民國105年度

單位：新臺幣元

科 目				本 年 度 預 算 數			上 年 度 預 算 數	前 年 度 決 算 數	本 年 度 與 上 年 度 比 較	說 明
款	項	目	節	名 稱 及 編 號	合 計	經 常 門				
10				100000 其他收入	4,000	4,000		4,000	493,075	入 2,973,135元，較上年度增加 640,810元。 本年度預算數係辦理採購招標圖說 費收入。 前年度決算數係收回工程空污費、 加班費及交通費溢領款。
	15			02126 大同區公所	4,000	4,000		4,000	493,075	
			1	100200 雜項收入	4,000	4,000		4,000	493,075	
			1	100202 其他雜項收入	4,000	4,000		4,000	220,505	
			2	100201 收回以前年度歲出					272,570	

臺北市大同區公所

歲 出 預 算 表

中華民國105年度

單位：新臺幣元

科 目				本 年 度 預 算 數			上 年 度 預 算 數	前 年 度 決 算 數	本 年 度 與 上 年 度 比 較	說 明	
款	項	目	節	名 稱 及 編 號	合 計	經 常 門					資 本 門
2	16			02126 大同區公所	167,807,737	153,193,018	14,614,719	197,519,097	178,802,696	-29,711,360	本年度預算數之內容與上年度之比較如下： 1. 人員維持費 38,353,370元，較上年度預算數 34,704,801元增列 3,648,569元，主要係增列2名職工退職金、減列工友員額1人及依實際需要覈實減列所致。 2. 一般業務 10,338,833元，較上年度預算數 10,134,601元增列 204,232元，包括新增電話總機接聽勞務委外費、行政中心大樓電梯設備養護費 451,132元，減列統籌業務費、車輛相關費用、行政中心大樓電費 246,900元，計淨增如列數。 3. 會計業務 83,975元，較上年度預算數無增減。 4. 人事業務 541,331元，較上年度預算數 412,996元增列 128,335元，包括新增職工勞保給付差額賠償金 64,755元，增列文康活動費 72,380元，減列志工背心 8,800元，計淨增如列數。 5. 政風業務 95,040元，較上年度預算數 118,807元減列公務電話費 23,767元。 6. 調解業務 1,070,145元，較上年度預算數 1,124,145元減列調解委員報紙補助費 54,000元。 7. 停車場管理 1,326,950元，較上
			1	130100 一般行政	51,809,644	51,809,644		47,906,275	41,288,948	3,903,369	
			1	130101 行政管理	51,809,644	51,809,644		47,906,275	41,288,948	3,903,369	

臺北市大同區公所

2-16-11

歲 出 預 算 表

中華民國105年度

單位：新臺幣元

科 目				本 年 度 預 算 數			上 年 度 預 算 數	前 年 度 決 算 數	本 年 度 與 上 年 度 比 較	說 明	
款	項	目	節	名 稱 及 編 號	合 計	經 常 門					資 本 門
2	16	2		132800 區政業務	99,411,739	97,161,739	2,250,000	102,013,387	105,817,141	-2,601,648	年度預算數無增減。 本年度預算數之內容與上年度之比較如下： 1. 人員維持費 50,146,896元，較上年度預算數 50,381,136元減列 234,240元，主要係依實際需要覈實減列所致。 2. 民政業務 40,150,424元，較上年度預算數 40,672,759元減列 522,335元，包括增列里鄰長參加全民健保補助費 379,032元，減列區民活動中心電費、城鄉交流業務費、市長與民有約業務費-協辦區、行政人員及基層建設人員出國考察費用 901,367元，計淨減如列數。 3. 社會業務 498,495元，較上年度預算數 530,870元減列里幹事致送重陽敬老禮金加班費 32,375元。 4. 經建業務 360,530元，較上年度預算數 2,140,473元減列鄰里公園業務相關費用 1,779,943元。 5. 役政業務 264,784元，較上年度預算數 297,539元減列戶役政系統耗材費 32,755元。 6. 里鄰建設業務 7,500,000元，較上年度預算數無增減。 7. 人文業務 490,610元，較上年度預算數無增減。
				132801 區政管理	99,411,739	97,161,739	2,250,000	102,013,387	105,817,141	-2,601,648	
				133900 接受補助業務支出	3,421,635	3,421,635		2,780,825	448,500	640,810	

臺北市大同區公所

歲 出 預 算 表

中華民國105年度

單位：新臺幣元

科 目				本 年 度 預 算 數			上 年 度 預 算 數	前 年 度 決 算 數	本 年 度 與 上 年 度 比 較	說 明	
款	項	目	節	名 稱 及 編 號	合 計	經 常 門					資 本 門
2	16	3	1	133902 接受中央各部會補助業務支出	3,421,635	3,421,635		2,780,825	448,500	640,810	本年度預算數之內容與上年度之比較如下： 1. 衛生福利部中央健康保險署補助辦理健保業務經費 448,500元，較上年度預算數無增減。 2. 交通部民用航空局臺北國際航空站補助辦理松山機場回饋金經費 2,973,135元，較上年度預算數 2,332,325元增加 640,810元。
		4		137100 建築及設備	12,364,719		12,364,719	11,846,070	1,858,941	518,649	
			1	137102 營建工程	11,659,224		11,659,224	10,538,200	904,064	1,121,024	本年度預算編列內容如下： 1. 行政中心大樓4樓及6樓廁所整修工程 3,405,131元。 2. 行政中心大樓6樓禮堂整修工程 863,719元。 3. 區民活動中心油漆粉刷工程 96,000元。 4. 大龍社區及市場重建工程分攤款 7,294,374元。
			2	137104 其他設備	705,495		705,495	1,307,870	954,877	-602,375	本年度編列汰換個人電腦18部，電腦周邊設備及零組件、套裝軟體等，共計如列數。
		5		134100 第一預備金	800,000	800,000		800,000			
			1	134101 第一預備金	800,000	800,000		800,000			編列第一預備金如列數，依法覈實動支。
		6		137500 道路橋樑工程				21,109,521	19,528,049	-21,109,521	

臺北市大同區公所

2-16-13

歲 出 預 算 表

中華民國105年度

單位：新臺幣元

科 目				本 年 度 預 算 數			上 年 度 預 算 數	前 年 度 決 算 數	本 年 度 與 上 年 度 比 較	說 明	
款	項	目	節	名 稱 及 編 號	合 計	經 常 門					資 本 門
2	16	6	1	137501 道路及橋樑工程				21,109,521	19,528,049	-21,109,521	上年度預算數係編列鄰里維護工程如列數。 上年度預算數係編列公園維護工程、巷弄綠美化維護工程及公有地綠化點簡易綠化維護工程，共計如列數。
			7	517700 公園綠化及風景區工程				11,063,019	9,861,117	-11,063,019	
			1	517701 公園及綠化工程				11,063,019	9,861,117	-11,063,019	

本 頁 空 白

臺北市大同區公所

2-16-15

歲入項目說明提要

經常門

中華民國105年度

單位：新臺幣元

科目	4款17項1目1節	來源別子目及細目編號與名稱	040202 使用規費收入 場地設施使用費	預算金額	2,874,062元	承辦單位	秘書室、社會課
歲入項目說明							
<p>一、項目內容：1.員工配住公有房舍扣繳房租津貼收入及房舍使用費，按月自薪資中扣回。 2.辦理行政中心職員工及民眾洽公停車收費。 3.區民活動中心、6樓禮堂及行政大樓2樓市民運動休閒中心場地出借費。 4.行政大樓快照機場地使用費收入。</p> <p>二、法令依據：1.依據臺北市政府所屬各機關學校職務宿舍設置管理要點辦理。 2.依據臺北市政府財政局93年4月22日府財一字第09304251200號函及臺北市各區行政中心停車場洽公便民停車收費標準辦理。 3.依據臺北市區民活動中心設置管理要點、臺北市大同區行政中心禮堂場地收費基準及臺北市大同區市民運動休閒中心場地收費基準辦理。 4.依據臺北市市有公用房地提供使用辦法規定辦理。</p> <p>三、計算方法：1.員工配住公有房舍： (1)扣繳房租津貼收入：600元*1人*12個月=7,200元。 (2)房舍使用費：20,940元*1年=20,940元。 2.行政中心地下停車場收入： (1)員工停車費月租1,800元*45車位*12月=972,000元(日)。 (2)夜間對外開放月租1,200元*10車位*12月=144,000元(夜)。 (3)洽公停車費1,800元*12月=21,600元。 3.場地出借收入： (1)區民活動中心場地出借收入1,154,725元*1年=1,154,725元。 (2)6樓禮堂場地出借收入301,597元*1年=301,597元。 (3)行政大樓2樓市民運動休閒中心場地出借收入240,000元*1年=240,000元。 4.行政大樓快照機場地使用費收入1,000元*12個月=12,000元。</p> <p>四、實施進度：自民國105年1月1日起至105年12月31日止。</p> <p>五、完成方法：員工停車費按季收納、夜間對外開放停車費每半年收納及洽公停車費隨時收納，以上均依規定解繳市庫。</p> <p>六、預期成果：1.依照項目內容扣繳。 2.如期收納，充裕市庫收入。 3.覈實稽收費款，充裕市庫收入。</p>							

臺北市大同區公所

歲 入 明 細 表

中華民國105年度

單位：新臺幣元

科 目 名 稱	收 入 依 據	收 入 期 間	單 位	數 量	單 價	預 算 數	詳 細 計 算 及 說 明
場地設施使用費	依據臺北市政府所屬各機關學校職務宿舍設置管理要點辦理。	105.01.01-105.12.31	年	1	28,140.00	2,874,062 28,140	1. 員工配住公有房舍扣繳房租津貼收入： 600元*1人*12個月=7,200元。 2. 員工配住公有房舍使用費收入： 1,745元*1人*12月=20,940元。
	依據臺北市政府財政局93年4月22日府財一字第09304251200號函辦理。	105.01.01-105.12.31	年	1	1,137,600.00	1,137,600	1. 地下停車場行政中心合署辦公單位員工停車費收入： 1,800元*45車位*12個月=972,000元。 2. 地下停車場夜間對外開放營收： 1,200元*10車位*12個月=144,000元。 3. 地下停車場洽公民眾停車費收入： 1,800元*12月=21,600元。
	依據臺北市區民活動中心設置管理要點辦理。	105.01.01-105.12.31	年	1	1,154,725.00	1,154,725	本區各區民活動中心場地出借收入明細如下： 1. 慶昌區民活動中心350元*1年*180次=63,000元。 2. 老師區民活動中心750元*1年*200次=150,000元。 3. 延平區民活動中心750元*1年*180次=135,000元。 4. 雙連區民活動中心350元*1年*350次=122,500元。 5. 臺北橋區民活動中心1,100元*1年*170次=187,000元。 6. 玉泉區民活動中心350元*1年*180次=63,000元。 7. 國慶區民活動中心1,250元*1年*180次=225,000元。 8. 保生區民活動中心350元*1年*400次=140,000元。 9. 全年度電費收入51,725元、水費收

臺北市大同區公所

2-16-17

歲 入 明 細 表

中華民國105年度

單位：新臺幣元

科 目 名 稱	收 入 依 據	收 入 期 間	單 位	數 量	單 價	預 算 數	詳 細 計 算 及 說 明
	依據臺北市大同區行政中心禮堂場地收費基準辦理。	105.01.01-105.12.31	年	1	301,597.00	301,597	入17,500元。 6樓禮堂場地出借收入301,597元*1年=301,597元。
	依據臺北市大同區市民運動休閒中心使用管理辦法辦理。	105.01.01-105.12.31	年	1	240,000.00	240,000	行政大樓2樓市民運動休閒中心場地出借收入240,000元*1年=240,000元。
	依據臺北市市有公用房地提供使用辦法規定辦理。	105.01.01-105.12.31	年	1	12,000.00	12,000	行政大樓快照機收入：1,000元*12個月=12,000元。

臺北市大同區公所

歲入項目說明提要

經常門

中華民國105年度

單位：新臺幣元

科目	4款17項1目2節	來源別子目及細目編號與名稱	040203 使用規費收入 資料使用費	預算金額	100元	承辦單位	秘書室
歲入項目說明							
<p>一、項目內容：1.依據行政程序法第46條規定，行政程序當事人或利害關係人申請案件閱卷費收入。 2.依據行政程序法當事人或利害關係人向本所申請抄寫、複印或攝影有關資料、卷宗所收材料費收入。</p> <p>二、法令依據：依據行政程序法及臺北市政府暨所屬各機關學校處理閱卷作業要點辦理。</p> <p>三、計算方法：1.閱卷應繳納之費用以每2小時為單位計算，2小時收取新臺幣20元，未滿2小時以2小時計算，預計整年度收入約60元。 2.複印材料費係依據閱卷收費標準表估計收費，預計整年度收入約40元。</p> <p>四、實施進度：自民國105年1月1日起至105年12月31日止。</p> <p>五、完成方法：依限解繳市庫。</p> <p>六、預期成果：預期如數收納，充裕市庫收入。</p>							

臺北市大同區公所

2-16-19

歲 入 明 細 表

中華民國105年度

單位：新臺幣元

科目名稱	收入依據	收入期間	單位	數量	單價	預算數	詳細計算及說明
資料使用費	依據行政程序法及臺北市政府暨所屬各機關學校處理閱卷作業要點辦理。	105.01.01-105.12.31	次	3	20.00	100 60	行政程序當事人或利害關係人申請閱卷費收入。
	依據行政程序法及臺北市政府暨所屬各機關學校處理閱卷作業要點辦理。	105.01.01-105.12.31	年	1	40.00	40	行政程序當事人或利害關係人申請抄寫、複印或攝影有關資料、卷宗材料費收入。

臺北市大同區公所

歲入項目說明提要

經常門

中華民國105年度

單位：新臺幣元

科目	6款16項1目1節	來源別子目及 細目編號與名稱	060201 財產售價 廢舊物資售價	預算金額	10,000元	承辦單位	秘書室
歲		入		項		目	
說		明					
<p>一、項目內容：出售本所報廢財產。</p> <p>二、法令依據：依據臺北市市有財產報廢處理原則規定辦理。</p> <p>三、計算方法：依據財產不堪使用並已達報廢年限，估列出售廢舊物資收入為10,000元。</p> <p>四、實施進度：自民國105年1月1日起至105年12月31日止。</p> <p>五、完成方法：依據計畫內容並按照有關法令及財產管理辦法辦理。</p> <p>六、預期成果：擬定全盤計畫，覈實稽收費款，充裕市庫收入。</p>							

臺北市大同區公所

2-16-21

歲 入 明 細 表

中華民國105年度

單位：新臺幣元

科 目 名 稱	收 入 依 據	收 入 期 間	單 位	數 量	單 價	預 算 數	詳 細 計 算 及 說 明
廢舊物資售價	依據臺北市市有財產報廢處理原則規定辦理。	105.01.01-105.12.31	年	1	10,000.00	10,000 10,000	財產報廢變賣收入。

臺北市大同區公所

歲入項目說明提要

經常門

中華民國105年度

單位：新臺幣元

科目	8款7項1目1節	來源別子目及細目編號與名稱	080102 補助收入 中央各部會補助	預算金額	3,421,635 元	承辦單位	社會課、民政課
歲 入 項 目 說 明							
<p>一、項目內容：1.衛生福利部中央健康保險署補助本區健保業務推展經費448,500元。 2.交通部民用航空局臺北國際航空站補助本區松山機場回饋金2,973,135元</p> <p>二、法令依據：1.依衛生福利部中央健康保險署104年7月31日健保承字第1040030552號函辦理。 2.依交通部民用航空法第37條及交通部民用航空局臺北國際航空站104年4月27日北站航字第1045002688號函辦理。</p> <p>三、計算方法：1.依「中央對直轄市及縣(市)政府補助辦法」規定，補助標準以各區公所在保人數計算。 2.依「中央對直轄市及縣(市)政府補助辦法」規定，回饋標準以區(里)噪音量、戶口數、人口數及其他因素計算。</p> <p>四、實施進度：自105年1月1日起至105年12月31日止。</p> <p>五、完成方法：依收支並列方式辦理預算。</p> <p>六、預期成果：1.協助處理市民臨櫃申辦、強化辦理各項健保業務、電話諮詢及健保相關疑難問題解答。 2.以維護居民身心健康、獎助學金、文化活動、基層建設經費、社會福利、公益活動等實質補助，回饋噪音防制區內里民。</p>							

臺北市大同區公所

2-16-23

歲 入 明 細 表

中華民國105年度

單位：新臺幣元

科目名稱	收入依據	收入期間	單位	數量	單價	預算數	詳細計算及說明
中央各部會補助	依衛生福利部中央健康保險署104年7月31日健保承字第1040030552號函辦理。	105.01.01-105.12.31	式	1	448,500.00	3,421,635 448,500	依「中央對直轄市及縣(市)政府補助辦法」規定，補助標準以各區公所在保人數計算。
	依交通部民用航空法第37條及交通部民用航空局臺北國際航空站104年4月27日北站航字第1045002688號函辦理。	105.01.01-105.12.31	年	1	2,973,135.00	2,973,135	依「中央對直轄市及縣(市)政府補助辦法」規定，回饋標準以區(里)噪音量、戶口數、人口數及其他因素計算。

臺北市大同區公所

歲入項目說明提要

經常門

中華民國105年度

單位：新臺幣元

科目	10款15項1目1節	來源別子目及 細目編號與名稱	100202 雜項收入 其他雜項收入	預算金額	4,000元	承辦單位	秘書室
歲		入		項		目	
說		明					
一、項目內容：辦理採購招標圖說費收入。 二、法令依據：依據政府採購法施行細則第28條之1規定辦理。 三、計算方法：出售工程圖說費收入4,000元*1年=4,000元。 四、實施進度：自民國105年1月1日起至105年12月31日止。 五、完成方法：依據計畫內容配合全年度基層建設工程按期繳庫。 六、預期成果：配合工程進度，覈實稽收費款，充裕市庫收入。							

臺北市大同區公所

2-16-25

歲 入 明 細 表

中華民國105年度

單位：新臺幣元

科 目 名 稱	收 入 依 據	收 入 期 間	單 位	數 量	單 價	預 算 數	詳 細 計 算 及 說 明
其他雜項收入	依據政府採購法施行細則第28條之1規定辦理。	105.01.01-105.12.31	年	1	4,000.00	4,000 4,000	辦理採購招標圖說費收入。

臺北市大同區公所

歲出計畫提要及分支項目概況表

中華民國105年度

單位：新臺幣元

工作計畫名稱及編號	130101行政管理	承辦單位	秘書室、會計室、人事室、政風室、調解會	預算金額	51,809,644 元
-----------	------------	------	---------------------	------	--------------

一、本工作計畫上年度預算數47,906,275元，前年度決算數41,288,948元。

二、本年度計畫內容及預期成果：

(一) 計畫內容：

1. 綜理有關區務行政、公用財產管理與維護及辦理本所之研究考核發展工作、文書處理、檔案管理、電子資料處理及為民服務工作。
2. 依照主計法規辦理預算編制、分配之歲計業務，督導各項預算執行、經費收支、帳務處理之會計決算業務，並兼辦各項統計業務。
3. 依照人事法令辦理員工各項福利措施，嚴密考核獎懲及本所有關人事管理等業務。
4. 辦理端正政風、公務機密維護及機關安全維護工作。
5. 依據鄉鎮市調解條例辦理民事及告訴乃論之刑事事件調解、排解民間糾紛及法律諮詢服務等業務。
6. 辦理行政中心大樓停車場及禮堂管理維護。

(二) 預期成果：

1. 區務行政依照工作計畫逐項依限完成，並加強行政革新，提高行政效率，縮短文書處理時限，簡化作業流程，強化計畫性施政的管考功能，達成行政革新目標，以提升為民服務品質並落實市民主義，且有效執行區政業務電腦化，節省人力資源，簡化工作程序，增加工作效率。
2. 切實做到預算事前控制、事後審核，提升預算執行效能，務期預算與計畫配合。
3. 強化機關組織功能，勵行分層負責，促進人力資源之有效運用管理，提升員工素質，樹立服務犧牲之正確觀念。
4. 澄清吏治、革新政風，養成員工知法、守法、潔身自愛情操並提高員工保密警覺，防止公務機密外洩，維護機關人員、設施、器材之安全。
5. 有效調解民間糾紛，減少訟源，促進社會和諧，並廣徵市政建設興革意見，加強地方建設。
6. 提供洽公民眾便捷停車空間，強化為民服務工作。

三、分支項目及用途別科目預算明細表：

2 款 16 項 1 目 1 節	預 算 數		說 明			
分支項目及用途別科目	單 位	數 量	單 價	金 額	內 容	
一、人員維持費					較上年度預算數 34,704,801元，增加 3,648,569元。	
人事費						
法定編制人員待遇	年	1	24,763,591	24,763,591	職員35人人事費(詳人事費分析表)。	
技工及工友待遇	年	1	5,046,000	5,046,000	職工11人人事費(詳人事費分析表)。	
退休離職儲金	年	1	1,803,828	1,803,828	職員退休離職儲金(詳人事費分析表)。	

臺北市大同區公所

2-16-27

歲出計畫提要及分支項目概況表

中華民國105年度

單位：新臺幣元

2 款 16 項 1 目 1 節 分支項目及用途別科目	預 算 數	說 明				
		單 位	數 量	單 價	金 額	內 容
保險	2,280,326	年	1	318,720	318,720	職工退休離職儲金(詳人事費分析表)。
		年	1	1,331,094	1,331,094	職員(工)健保費(詳人事費分析表)。
		年	1	663,608	663,608	職員公保費(詳人事費分析表)。
		年	1	285,624	285,624	職工勞保費(詳人事費分析表)。
		年	1	4,140,905	4,140,905	職工退休退職給付(詳人事費分析表)。
退休退職給付	4,140,905	年	1	4,140,905	4,140,905	職工退休退職給付(詳人事費分析表)。
二、一般業務	10,338,833					較上年度預算數 10,134,601元，增加 204,232元。
人事費	1,618,130					
其他給與	1,496,880					
加班費	121,250	人、月、段	12x12x1	630	90,720	員工上下班交通費。
		人、月、段	93x12x2	630	1,406,160	員工上下班交通費。
		人、小時	10x13	185	24,050	事務、文書及研考等業務加班費。
		人、小時	10x81	120	97,200	技工、工友及駕駛加班費。
業務費	8,720,703					
統籌業務費	425,640					
		人、月	96x12	360	414,720	職員96人，按每人每月360元編列。
		人、月	3x12	120	4,320	駐衛警3人，按每人每月120元編列。

臺北市大同區公所

歲出計畫提要及分支項目概況表

中華民國105年度

單位：新臺幣元

2 款 16 項 1 目 1 節 分支項目及用途別科目	預 算 數	說 明				
		單 位	數 量	單 價	金 額	內 容
教育訓練費	8,000	人、月	11x12	50	6,600	技工、工友及駕駛共11人，按每人每月50元編列。
水電費	2,462,425	年	1	8,000	8,000	電腦教育訓練費。
		年	1	1,956,137	1,956,137	行政中心大樓電費。
		年	1	162,935	162,935	行政中心大樓水費。
		年	1	319,353	319,353	行政中心大樓2樓市民運動休閒中心電費。
		年	1	24,000	24,000	行政中心大樓2樓市民運動休閒中心水費。
其他業務租金	42,000	臺、月	1x12	3,500	42,000	高速印刷機租金。
稅捐及規費	43,040	輛、年	1x1	11,230	11,230	小客車(區長座車)使用牌照稅。
		輛、年	1x1	11,230	11,230	客貨兩用車使用牌照稅。
		輛、年	1x1	1,800	1,800	小貨車使用牌照稅。
		輛、年	1x1	6,180	6,180	小客車(區長座車)燃料使用費。
		輛、年	1x1	300	300	輕型公務機車燃料使用費。
		輛、年	1x1	6,180	6,180	客貨兩用車燃料使用費。
		輛、年	1x1	4,320	4,320	小貨車燃料使用費。

臺北市大同區公所

2-16-29

歲出計畫提要及分支項目概況表

中華民國105年度

單位：新臺幣元

2 款 16 項 1 目 1 節 分支項目及用途別科目	預 算 數	說 明				
		單 位	數 量	單 價	金 額	內 容
保險費	59,360	輛、年	1x1	900	900	小客車(區長座車)檢驗執照費。
		輛、年	1x1	450	450	客貨兩用車檢驗執照費。
		輛、年	1x1	450	450	小貨車檢驗執照費。
		年	1	50,000	50,000	公共意外責任險保費(區行政中心、區民活動中心)。
		輛、年	1x1	2,483	2,483	小客車(區長座車)保險費。
		輛、年	1x1	424	424	輕型公務機車保險費。
		輛、年	1x1	2,915	2,915	客貨兩用車保險費。
		輛、年	1x1	3,538	3,538	小貨車保險費。
油料	129,990	輛、月、公升	1x12x71	25.9	22,067	小客車(區長座車)汽油費。
		輛、月、公升	1x12x14	25.9	4,351	輕型公務機車汽油費。
		輛、月、公升	1x12x139	25.9	43,201	客貨兩用車汽油費。
		輛、月、公升	1x12x133.26	25.9	41,417	小貨車汽油費。
		輛、月、公升	1x12x81	19.5	18,954	小客車(區長座車)液化石油氣費。
		按日按件計資酬金	100,000	次、年	1x1	100,000

臺北市大同區公所

歲出計畫提要及分支項目概況表

中華民國105年度

單位：新臺幣元

2 款 16 項 1 目 1 節 分支項目及用途別科目	預 算 數	說 明				
		單 位	數 量	單 價	金 額	內 容
物品及材料	30,000	年	1	30,000	30,000	省能照明設施耗材。
電腦耗材及維修	563,107	年	1	230,400	230,400	電腦耗材。
		年	1	332,707	332,707	電腦設備硬體維護服務費。
一般事務費	3,031,296	坪、月	2498.05x12	31	929,275	行政中心大樓委外清潔維持費。
		次、年	1x1	47,320	47,320	行政中心大樓汗水處理及冷卻水塔清洗消毒費等。
		年	1	199,125	199,125	區民活動中心雜項支出。
		套	3	1,500	4,500	駐衛警服裝。
		雙	3	1,100	3,300	駐衛警皮鞋。
		雙	3	100	300	駐衛警襪子。
		人	3	210	630	駐衛警服裝配備(腰帶、領帶夾、胸章、臂章等)。
		年	1	436,704	436,704	駐衛警委外保全服務費。
		臺、月、張	5x12x6956	0.7	292,152	影印機使用費。
		年	1	47,990	47,990	年度為民服務工作績效報告印製費。
		年	1	650,000	650,000	勞力替代方案-行政中心大樓機電、給排水等設備委外日常管理、操作、保養維護

臺北市大同區公所

2-16-31

歲出計畫提要及分支項目概況表

中華民國105年度

單位：新臺幣元

2 款 16 項 1 目 1 節	預 算 數	說 明				
分支項目及用途別科目		單 位	數 量	單 價	金 額	內 容
特別費	234,000	年	1	420,000	420,000	費。 電話總機接聽勞務委外費（新增）。
房屋建築養護費	384,276	月	12	19,500	234,000	區長特別費。
		棟、年	1x1	4,510	4,510	行政中心大樓修繕費(30坪以內)。
		坪、年	2468.05x1	110	271,486	行政中心大樓修繕費(逾30坪部分)。
		棟、年	3x1	4,510	13,530	國慶、雙連及延平區民活動中心修繕費(鋼筋混凝土造、30坪以內)。
		坪、年	275x1	110	30,250	國慶、雙連及延平區民活動中心修繕費(鋼筋混凝土造、逾30坪部分)。
		棟、年	4x1	5,100	20,400	慶昌、老師、臺北橋及玉泉區民活動中心修繕費(加強磚造、30坪以內)。
		坪、年	198x1	150	29,700	慶昌、老師、臺北橋及玉泉區民活動中心修繕費(加強磚造、逾30坪部分)。
		棟、年	1x1	7,650	7,650	保生區民活動中心修繕費(加強磚造逾30年、30坪以內)。
		坪、年	10x1	225	2,250	保生區民活動中心修繕費(加強磚造逾30年、逾30坪部分)。
		棟、年	1x1	3,300	3,300	員工宿舍修繕費(加強磚造逾30年、16坪以內)。
		坪、年	8x1	150	1,200	員工宿舍修繕費(加強磚造逾30年、逾16

臺北市大同區公所

歲出計畫提要及分支項目概況表

中華民國105年度

單位：新臺幣元

2 款 16 項 1 目 1 節	預 算 數	說 明				
分支項目及用途別科目		單 位	數 量	單 價	金 額	內 容
車輛及辦公器具養護費	132,620	輛、年	1x1	49,000	49,000	坪部分)。 小客車(區長座車)養護費(2008年購置)。
		輛、年	1x1	1,620	1,620	輕型公務機車養護費(2002年購置)。
		輛、年	1x1	33,000	33,000	客貨兩用車養護費(2011年購置)。
		輛、年	1x1	49,000	49,000	小貨車養護費(2008年購置)。
設施及機械設備養護費	968,099	年	1	469,647	469,647	行政中心大樓中央空調、消防設備、冷氣機、擴音機、飲用水設備養護費等。
		年	1	31,132	31,132	行政中心大樓電梯設備養護費(新增)。
		所、年	8x1	58,415	467,320	區民活動中心冷氣機及電梯養護費等。
國內旅費	10,850	天	7	1,550	10,850	市外出差旅費。
資訊服務費	96,000	年	1	96,000	96,000	多媒體網頁製作與資料維護。
三、會計業務	83,975					較上年度預算數 83,975元，無增減。
人事費	24,975					
加班費	24,975	人、小時	3x45	185	24,975	會計業務加班費。
業務費	59,000					
一般事務費	59,000	本	135	200	27,000	預算書印製費。

臺北市大同區公所

2-16-33

歲出計畫提要及分支項目概況表

中華民國105年度

單位：新臺幣元

2 款 16 項 1 目 1 節 分支項目及用途別科目	預 算 數	說 明				
		單 位	數 量	單 價	金 額	內 容
四、人事業務	541,331	年	1	32,000	32,000	會計業務表件印製費。 較上年度預算數 412,996元，增加 128,335元。
人事費	19,980					
加班費	19,980	人、小時	3x36	185	19,980	人事業務加班費。
業務費	456,596					
保險費	5,280	人、年	44x1	120	5,280	志工意外險保險費。
按日按件計資酬金	224,800	人、次	8x250	110	220,000	志工餐點及交通費。
一般事務費	226,516	節	3	1,600	4,800	知能補充訓練專題演講鐘點費。
獎補助及損失	64,755	年	1	6,516	6,516	人事業務表件印製費。
損失及賠償	64,755	人、年	110x1	2,000	220,000	文康活動費(本所員工110人)。
損失及賠償	64,755	年	1	64,755	64,755	職工勞保給付差額賠償金(新增)。
五、政風業務	95,040					較上年度預算數 118,807元，減少 23,767元。
人事費	8,325					

臺北市大同區公所

歲出計畫提要及分支項目概況表

中華民國105年度

單位：新臺幣元

2 款 16 項 1 目 1 節 分支項目及用途別科目	預 算 數	說 明				
		單 位	數 量	單 價	金 額	內 容
加班費	8,325	人、小時	1x45	185	8,325	政風調查案件加班費。
業務費	86,715					
通訊費	61,395	年	1	61,395	61,395	公務電話費。
外勤誤餐及交通費	960	人次	12	80	960	政風調查案件外勤誤餐費。
按日按件計資酬金	19,200	節	12	1,600	19,200	政風法令宣導鐘點費。
物品及材料	2,400	年	1	2,400	2,400	政風業務用文具紙張。
一般事務費	2,760	年	1	2,760	2,760	政風法令宣導刊物及表件印製費。
六、調解業務	1,070,145					較上年度預算數 1,124,145元，減少 54,000元。
人事費	11,655					
加班費	11,655	人、小時	1x63	185	11,655	調解會秘書調查案件加班費。
業務費	1,058,490					
通訊費	63,870	年	1	63,870	63,870	郵寄開會通知單等郵資。
外勤誤餐及交通費	6,240	人次	60	80	4,800	調解案件調查訪問外勤誤餐費。
		人次	48	30	1,440	調解案件調查訪問外勤交通費。
按日按件計資酬金	917,200	人、週次	15x52	1,000	780,000	調解委員出席會議交通費。

臺北市大同區公所

2-16-35

歲出計畫提要及分支項目概況表

中華民國105年度

單位：新臺幣元

2 款 16 項 1 目 1 節 分支項目及用途別科目	預 算 數	說 明				
		單 位	數 量	單 價	金 額	內 容
物品及材料 一般事務費	2,880	人、月、次	1x12x3	200	7,200	委員特別案件出勤調查費。
		週、次	52x5	500	130,000	法律諮詢義務輪值律師出席車馬費。
		月	12	240	2,880	調解委員開會用文具紙張。
		年	1	2,940	2,940	調解業務宣導海報及資料印製費等。
		人、週次	1x52	180	9,360	調解委員開會費。
		人	17	3,000	51,000	調解委員觀摩研習聯誼活動費。
		年	1	5,000	5,000	調解委員研習會費用。
七、停車場管理	1,326,950					較上年度預算數 1,326,950元，無增減。
業務費	1,326,950					
一般事務費	1,301,582					
設施及機械設備養護費	25,368	年	1	1,290,778	1,290,778	停車場委外保全費。
		年	1	10,804	10,804	停車場雜項支出。
		年	1	25,368	25,368	停車場各項設施養護費。

臺北市大同區公所

2-16-37

歲出計畫提要及分支項目概況表

中華民國105年度

單位：新臺幣元

工作計畫名稱及編號	132801區政管理	承辦單位	民政課、社會課、經建課、兵役課、人文課	預算金額	99,411,739 元
-----------	------------	------	---------------------	------	--------------

一、本工作計畫上年度預算數102,013,387元，前年度決算數105,817,141元。

二、本年度計畫內容及預期成果：

(一) 計畫內容：

1. 辦理地方自治工作、禮俗宗教、慶典活動、環境衛生、義務教育、各類社教活動、地方文化特色活動及建立災害防救緊急通報系統等事項、並加強區民活動中心管理維護。
2. 辦理各項社會救助、社會福利、社區發展及人民團體輔導等工作。
3. 辦理地政、工商、農業使用證明申請案件審查。
4. 依據兵役法及兵役施行法辦理兵役行政、徵兵處理、兵役勤務、替代役離營軍人歸鄉報到等事項，並配合戶役政資訊系統及兵役資料電腦建檔作業。
5. 依據中央健康保險法辦理第5、6類被保險人及第1類里鄰長有關承保、停保、退保異動事項及發放保險憑證等業務。
6. 依據臺北市里鄰建設服務經費實施要點，辦理里鄰建設經費業務。

(二) 預期成果：

1. 加強基層連繫協調功能、發揮睦鄰互助、奠定里鄰基礎、健全地方自治、增進文化素質及掌控防救時機，減少災害損失，維護民眾生命安全；另提供區民集會場所，做好增進市民福祉服務工作。
2. 落實社會福利政策，使幼有育、壯有用、老有養、病有醫，成為安和樂利之社會。
3. 戶役政電腦化，節省人力資源，並依實際作業需求奠定役政基礎，提高役政業務功能；另以平時召集達成臨時動員，配合國家總動員為目標。
4. 切實推行全民健保政策，安定民心改善醫療品質，使全民獲得適當醫療，並以有限人力財力作適當調整，使業務運作順利，保障被保險人權益。
5. 加強改善里鄰生活環境，提高里民生活品質，適時解決里內建設問題。

三、分支項目及用途別科目預算明細表：

2 款 16 項 2 目 1 節 分支項目及用途別科目	預 算 數	說 明				
		單 位	數 量	單 價	金 額	內 容
一、人員維持費	50,146,896					較上年度預算數 50,381,136元，減少 234,240元。
人事費	50,146,896					
法定編制人員待遇	43,883,820	年	1	43,883,820	43,883,820	職員64人人事費(詳人事費分析表)。
退休離職儲金	3,116,880	年	1	3,116,880	3,116,880	職員退休離職儲金(詳人事費分析表)。
保險	3,146,196	年	1	1,999,500	1,999,500	職員(工)健保費(詳人事費分析表)。

臺北市大同區公所

歲出計畫提要及分支項目概況表

中華民國105年度

單位：新臺幣元

2 款 16 項 2 目 1 節	預 算 數	說 明				
分支項目及用途別科目		單 位	數 量	單 價	金 額	內 容
二、民政業務	40,150,424	年	1	1,146,696	1,146,696	職員公保費(詳人事費分析表)。
人事費	204,055					較上年度預算數 40,672,759元，減少 522,335元。
加班費	204,055	人、小時	8x67	185	99,160	兼管區民活動中心及辦理各項活動、里鄰長資訊管理、防災工作與演習及新生入學通知等業務加班費。
業務費	5,835,009	人、小時	9x63	185	104,895	里民大會、基層建設座談會及里鄰工作會報等加班費。
水電費	1,176,133	年	1	1,092,133	1,092,133	區民活動中心電費。
通訊費	162,990	月	12	7,000	84,000	區民活動中心水費。
		年	1	32,000	32,000	新生入學及共同學區、強迫入學公文等通知單郵資。
		年	1	60,730	60,730	公務電話費。
		月	12	2,000	24,000	緊急災害系統電話費(區級災害應變中心維持)。
		年	1	12,660	12,660	災害防救衛星電話通話費(區級災害應變

臺北市大同區公所

2-16-39

歲出計畫提要及分支項目概況表

中華民國105年度

單位：新臺幣元

2 款 16 項 2 目 1 節	預 算 數	說 明				
分支項目及用途別科目		單 位	數 量	單 價	金 額	內 容
						中心維持)。
其他業務租金	51,200	支、月	2x12	1,400	33,600	災害防救用智慧型手機(含租用網路費)系統通訊費(區級災害應變中心維持)。
外勤誤餐及交通費	259,120	年	1	51,200	51,200	防災演習租用車輛、音響、帳棚及桌椅等費用(災害防救演習)。
		人次	205	80	16,400	里民大會、基層建設座談會、里鄰工作會報、學區勘查、失學兒童調查、編訂學籍、抽查里幹事服勤情形、兼管區民活動中心及辦理各項活動等業務外勤誤餐費。
		人次	164	30	4,920	里民大會、基層建設座談會、里鄰工作會報及抽查里幹事服勤情形等業務外勤交通費。
		人次	520	80	41,600	防災演習業務外勤誤餐費(災害防救演習)。
		人次	240	30	7,200	防災演習業務外勤交通費(災害防救演習)。
按日按件計資酬金	6,400	人、次	25x12	630	189,000	里幹事下里服勤交通費。
物品及材料	76,800	節	4	1,600	6,400	本區災害應變中心編組及里鄰自治幹部講習講師鐘點費(防災教育訓練暨宣導費用)。
		個、年	100x1	400	40,000	鄰長銜牌製作費。

臺北市大同區公所
歲出計畫提要及分支項目概況表

中華民國105年度

單位：新臺幣元

2 款 16 項 2 目 1 節 分支項目及用途別科目	預 算 數	說 明				
		單 位	數 量	單 價	金 額	內 容
一般事務費	4,020,066	個、年	2x1	700	1,400	里長銜牌製作費。
		個、年	6x1	900	5,400	里辦公處銜牌製作費。
		年	1	30,000	30,000	防災演習用文具紙張及相關物品等費用(災害防救演習)。
		年	1	21,674	21,674	民政業務表件印製費。
		人	400	200	80,000	里鄰長講習經費。
		班、年	175x1	300	52,500	公私立中小學優秀畢業生獎品。
		年	1	36,000	36,000	推行守望相助執行會報經費。
		里	25	120	3,000	里長座談會。
		月、坪	12x630	20	151,200	區民活動中心清潔費。
		里	25	600	15,000	里長生日禮品。
		人	400	500	200,000	里鄰長市政建設參觀。
		鄰	516	12	6,192	鄰長遴聘聘書。
		年	1	72,900	72,900	辦理身心障礙市民運動會。
		月	12	16,800	201,600	國慶區民活動中心管理費。
		年	1	20,000	20,000	防災演習手冊及相關資料印製等費用(災害防救演習)。

臺北市大同區公所

2-16-41

歲出計畫提要及分支項目概況表

中華民國105年度

單位：新臺幣元

2 款 16 項 2 目 1 節	預 算 數	說 明				
分支項目及用途別科目		單 位	數 量	單 價	金 額	內 容
		年	1	200,000	200,000	市民登山健行活動。
		里、月	25x12	6,000	1,800,000	里幹事駐里事務費。
		年	1	480,000	480,000	區民休閒運動會。
		年	1	10,000	10,000	防災宣導布條及單張等文宣製作費用(防災教育訓練暨宣導費用)。
		年	1	10,000	10,000	災害防救人員教育訓練教材印製費(防災教育訓練暨宣導費用)。
		座、年	45x1	1,000	45,000	里辦公處公告欄美化清潔維護費用。
		年	1	50,000	50,000	城鄉交流業務費。
		年	1	50,000	50,000	避難場所演練及宣導費用(防災教育訓練暨宣導費用)。
		里	25	20,000	500,000	鄰里防災教育訓練、宣導及活動經費(防災教育訓練暨宣導費用)。
		里	25	600	15,000	市長與里長座談會業務費。
設施及機械設備養護費	82,300	年	1	22,300	22,300	緊急通訊系統等設備養護費用(區級災害應變中心維持)。
		里	6	10,000	60,000	里辦公處公告欄整修費。
獎補助及損失	34,111,360					
其他補助及捐助	34,111,360					

臺北市大同區公所

歲出計畫提要及分支項目概況表

中華民國105年度

單位：新臺幣元

2 款 16 項 2 目 1 節 分支項目及用途別科目	預 算 數	說 明				
		單 位	數 量	單 價	金 額	內 容
		里	25	16,000	400,000	里長健康檢查費。
		里	25	15,000	375,000	里長保險費。
		鄰	524	600	314,400	鄰長意外保險補助費。
		里、月	25x12	45,000	13,500,000	里長事務補助費。
		鄰、月	524x12	2,000	12,576,000	鄰長交通補助費。
		人、月	549x12	300	1,976,400	里鄰長報紙及相關資訊取得補助費。
		里、年	25x1	6,000	150,000	里長自強活動。
		鄰、年	524x1	1,210	634,040	鄰長自強活動。
		里	25	60,000	1,500,000	推行睦鄰互助聯誼活動補助費。
		里、年	2x1	5,000	10,000	里民大會及基層建設座談會補助費。
		里鄰、月	120x12	1,858	2,675,520	里鄰長參加全民健保補助費。
三、社會業務	498,495					較上年度預算數 530,870元，減少 32,375元。
人事費	14,985					
加班費	14,985	人、小時	3x27	185	14,985	社區發展業務加班費。
業務費	143,510					
通訊費	130,630	月	12	6,000	72,000	公務電話費。

臺北市大同區公所

2-16-43

歲出計畫提要及分支項目概況表

中華民國105年度

單位：新臺幣元

2 款 16 項 2 目 1 節 分支項目及用途別科目	預 算 數	說 明				
		單 位	數 量	單 價	金 額	內 容
		年	1	58,630	58,630	社會福利業務郵資。
外勤誤餐及交通費	2,880	人次	36	80	2,880	社會福利業務外勤誤餐費。
物品及材料	5,000	年	1	5,000	5,000	社會福利業務文具紙張。
一般事務費	5,000	年	1	5,000	5,000	社會福利業務表件印製費。
獎補助及損失	340,000					
獎勵及慰問	340,000	人	17	20,000	340,000	臨時工春節慰問金。
四、經建業務	360,530					較上年度預算數 2,140,473元，減少 1,779,943元。
人事費	8,640					
加班費	8,640	人、小時	4x18	120	8,640	配合鄰里公園維護等業務技工、園工加班費。
業務費	351,890					
通訊費	72,000	月	12	6,000	72,000	公務電話費。
物品及材料	256,250	年	1	3,200	3,200	經建業務文具紙張。
		套	2	600	1,200	技工及園工雨衣。
		雙	2	300	600	技工及園工雨鞋。
		包	1500	125	187,500	防汛材料：砂袋(含砂)(含裝卸、運送、

臺北市大同區公所

歲出計畫提要及分支項目概況表

中華民國105年度

單位：新臺幣元

2 款 16 項 2 目 1 節 分支項目及用途別科目	預 算 數	說 明				
		單 位	數 量	單 價	金 額	內 容
						堆疊或清運等)。
一般事務費	4,200	個	750	85	63,750	防汛材料：砂袋(含裝卸、運送、堆疊或清運等)。
		套	2	1,800	3,600	技工及園工工作服(冬)。
		雙	2	300	600	技工及園工工作鞋。
設施及機械設備養護費	19,440	臺、年	12x1	1,620	19,440	抽水機等災防設備養護費(區級災害應變中心維持)。
五、役政業務	264,784					較上年度預算數 297,539元，減少 32,755元。
人事費	47,175					
加班費	47,175	人、小時	5x51	185	47,175	役政業務加班費。
業務費	217,609					
通訊費	87,000	月	12	6,000	72,000	公務電話費。
		年	1	15,000	15,000	役政業務郵資。
外勤誤餐及交通費	24,000	人次	150	80	12,000	役政業務外勤誤餐費。
		人次	400	30	12,000	役政業務外勤交通費。
物品及材料	7,000	年	1	7,000	7,000	役政業務文具紙張。

臺北市大同區公所

2-16-45

歲出計畫提要及分支項目概況表

中華民國105年度

單位：新臺幣元

2 款 16 項 2 目 1 節 分支項目及用途別科目	預 算 數	說 明				
		單 位	數 量	單 價	金 額	內 容
電腦耗材及維修	59,245	年	1	27,245	27,245	戶役政系統耗材費。
		年	1	32,000	32,000	役政資訊設備維護。
一般事務費	24,864	年	1	14,864	14,864	役政業務表件印製費。
		年	1	10,000	10,000	役政業務場地佈置清潔費。
國內旅費	15,500	天	10	1,550	15,500	役政業務出差旅費。
六、人文業務	490,610					較上年度預算數 490,610元，無增減。
人事費	9,990					
加班費	9,990	人、小時	2x27	185	9,990	人文業務加班費。
業務費	480,620					
通訊費	63,180	年	1	20,000	20,000	人文業務郵資。
		年	1	43,180	43,180	公務電話費。
外勤誤餐及交通費	6,720	人次	48	80	3,840	人文業務外勤誤餐費。
		人次	96	30	2,880	人文業務外勤交通費。
按日按件計資酬金	20,000	人、次	20x2	500	20,000	改善民俗實踐委員會委員交通費。

臺北市大同區公所
歲出計畫提要及分支項目概況表

中華民國105年度

單位：新臺幣元

2 款 16 項 2 目 1 節 分支項目及用途別科目	預 算 數	說 明				
		單 位	數 量	單 價	金 額	內 容
物品及材料	9,200	年	1	9,200	9,200	人文業務文具紙張。
一般事務費	381,520	年	1	150,000	150,000	新移民活動及課程。
		年	1	200,000	200,000	人口政策宣導活動費。
		張、次	3000x12	0.32	11,520	人文業務表件印製費。
		人	20	1,000	20,000	百歲人瑞訪視祝壽禮品費。
七、里鄰建設業務	7,500,000					較上年度預算數 7,500,000元，無增減。
業務費	5,250,000					
物品及材料	1,250,000	里、年	25x1	50,000	1,250,000	里鄰建設各項物品及材料等。
一般事務費	2,500,000	里、年	25x1	100,000	2,500,000	里鄰建設各項活動經費及雜支等。
設施及機械設備養護費	1,500,000	里、年	25x1	60,000	1,500,000	里鄰建設各項設施及設備維護等。
設備及投資	2,250,000					
公共建設及設施費	1,125,000	里、年	25x1	45,000	1,125,000	里鄰建設各項修建及綠化工程等。
雜項設備費	1,125,000	里、年	25x1	45,000	1,125,000	里鄰建設各項設備等。

臺北市大同區公所

歲出計畫提要及分支項目概況表

中華民國105年度

單位：新臺幣元

工作計畫名稱及編號	133902接受中央各部會補助業務支出	承辦單位	民政課、社會課	預算金額	3,421,635 元
-----------	---------------------	------	---------	------	-------------

一、本工作計畫上年度預算數2,780,825元，前年度決算數448,500元。

二、本年度計畫內容及預期成果：

(一) 計畫內容：

1. 依「中央對直轄市及縣(市)政府補助辦法」規定，補助標準以各區公所在保人數計算編列。
2. 編列交通部民用航空局臺北國際航空站回饋金，辦理本區航空噪音防制區內里辦公處航空站回饋作業。

(二) 預期成果：

1. 協助處理市民臨櫃申辦、強化辦理各項健保業務、電話諮詢及健保相關疑難問題解答。
2. 以維護居民身心障礙、獎助學金、文化活動、基層建設經費、社會福利、公益活動等實質補助，回饋噪音防制區內里民。

三、分支項目及用途別科目預算明細表：

2 款 16 項 3 目 1 節 分支項目及用途別科目	預 算 數	說 明				
		單 位	數 量	單 價	金 額	內 容
一、衛生福利部中央健康保險署補助辦理健保業務經費	448,500					較上年度預算數 448,500元，無增減。
業務費	448,500					
一般事務費	8,616	年	1	8,616	8,616	健保業務行政事務費(其他費用)。
臨時人員酬金	439,884	年	1	439,884	439,884	健保業務行政事務費(臨時人員僱用費)。
二、交通部民用航空局臺北國際航空站回饋金	2,973,135					較上年度預算數 2,332,325元，增加 640,810元。
業務費	270,285					
一般事務費	270,285	年	1	270,285	270,285	松山機場回饋金行政費用。
獎補助及損失	2,702,850					
其他補助及捐助	2,702,850	年	1	2,702,850	2,702,850	松山機場回饋金補助： 維護居民身心健康、獎助學金、文化活動

臺北市大同區公所

2-16-49

歲出計畫提要及分支項目概況表

中華民國105年度

單位：新臺幣元

2 款 16 項 3 目 1 節	預 算 數	說 明				
分支項目及用途別科目		單 位	數 量	單 價	金 額	內 容
						基層建設經費、社會福利、公益活動。

臺北市大同區公所

歲出計畫提要及分支項目概況表

中華民國105年度

單位：新臺幣元

工作計畫名稱及編號	137102營建工程	承辦單位	經建課、秘書室	預算金額	11,659,224 元
-----------	------------	------	---------	------	--------------

- 一、本工作計畫上年度預算數10,538,200元，前年度決算數904,064元。
- 二、本年度計畫內容及預期成果：
- （一）計畫內容：行政中心大樓4樓及6樓廁所整修工程、行政中心大樓6樓禮堂整修工程、區民活動中心油漆粉刷工程，大龍社區及市場重建工程分攤款。
- （二）預期成果：提供本區區民良好的集會活動場所、提升本行政大樓使用效能及安全，並落實節能政策要求。
- 三、分支項目及用途別科目預算明細表：

2 款 16 項 4 目 1 節 分支項目及用途別科目	預 算 數	說 明				
		單 位	數 量	單 價	金 額	內 容
一、行政中心大樓4樓及6樓廁所整修工程	3,405,131					
設備及投資	3,405,131					
房屋建築及設備費	3,405,131	式	1	3,083,789	3,083,789	施工費。
		式	1	231,284	231,284	委託規劃設計監造服務費。
		式	1	82,230	82,230	工程管理費。
		式	1	7,828	7,828	空氣污染防治費。
二、行政中心大樓6樓禮堂整修工程	863,719					
設備及投資	863,719					
房屋建築及設備費	863,719	式	1	782,209	782,209	施工費。
		式	1	58,666	58,666	委託規劃設計監造服務費。

臺北市大同區公所

2-16-51

歲出計畫提要及分支項目概況表

中華民國105年度

單位：新臺幣元

2 款 16 項 4 目 1 節	預 算 數	說 明				
分支項目及用途別科目		單 位	數 量	單 價	金 額	內 容
三、區民活動中心油漆粉刷工程	96,000	式	1	20,858	20,858	工程管理費。
設備及投資	96,000	式	1	1,986	1,986	空氣污染防治費。
房屋建築及設備費	96,000	式	1	96,000	96,000	較上年度預算數 96,000元，無增減。
四、大龍社區及市場重建工程	7,294,374					施工費。
設備及投資	7,294,374					本工程係參建市場處主辦之大龍社區及市場重建工程，係105至108年度連續性計畫，總經費為 1,564,115,288元，本所應分攤總經費 43,951,640元，本年度編列第1年經費 7,294,374元，各年度資金需求詳如後附分年資金需求表。
房屋建築及設備費	7,294,374	式	1	6,388,142	6,388,142	施工費。
		式	1	82,082	82,082	工程管理費。
		式	1	824,150	824,150	委託規劃設計監造服務費。

臺北市大同區公所

歲出計畫提要及分支項目概況表

中華民國105年度

單位：新臺幣元

工作計畫名稱及編號	137104其他設備	承辦單位	秘書室	預算金額	705,495 元	
<p>一、本工作計畫上年度預算數1,307,870元，前年度決算數954,877元。</p> <p>二、本年度計畫內容及預期成果：</p> <p>（一）計畫內容：依規定辦理汰換個人電腦及周邊設備零組件、套裝軟體、及其他執行業務所需之各項設備等。</p> <p>（二）預期成果：公務作業程序電腦化，發揮物之使用最大功能，以配合事之最高效率。</p> <p>三、分支項目及用途別科目預算明細表：</p>						
2 款 16 項 4 目 2 節	預 算 數	說 明				
分支項目及用途別科目		單 位	數 量	單 價	金 額	內 容
設備及投資	705,495					
資訊軟硬體設備費	703,095					
		年	1	210,495	210,495	電腦周邊設備及零組件。
		部	18	20,700	372,600	汰換個人電腦。
		年	1	120,000	120,000	套裝軟體。
雜項設備費	2,400	年	1	2,400	2,400	電腦圖書費。

臺北市大同區公所

2-16-53

歲出計畫提要及分支項目概況表

中華民國105年度

單位：新臺幣元

工作計畫名稱及編號	134101第一預備金	承辦單位	會計室	預算金額	800,000 元	
<p>一、本工作計畫上年度預算數800,000元。</p> <p>二、本年度計畫內容及預期成果：</p> <p style="margin-left: 20px;">(一) 計畫內容：依預算法第22條規定編列，按實際需要專案動支。</p> <p style="margin-left: 20px;">(二) 預期成果：配合業務完成各項計畫，直接間接使本所各項計畫得到預期目標。</p> <p>三、分支項目及用途別科目預算明細表：</p>						
2 款 16 項 5 目 1 節	預 算 數	說 明				
分支項目及用途別科目		單 位	數 量	單 價	金 額	內 容
預備金	800,000					
第一預備金	800,000	年	1	800,000	800,000	依預算法第22條規定編列，並依同法第64條專案動支。

本 頁 空 白

本 頁 空 白

科 目				合 計	經 常			
款	項	目	節		名 稱 及 編 號	小 計	01 人 事 費	02 業 務 費
2	16			02126 大同區公所	167,807,737	153,193,018	90,468,176	24,705,877
		1		130100 一般行政	51,809,644	51,809,644	40,036,435	11,708,454
			1	130101 行政管理	51,809,644	51,809,644	40,036,435	11,708,454
		2		132800 區政業務	99,411,739	97,161,739	50,431,741	12,278,638
			1	132801 區政管理	99,411,739	97,161,739	50,431,741	12,278,638
		3		133900 接受補助業務支出	3,421,635	3,421,635		718,785
			1	133902 接受中央各部會補助業務支出	3,421,635	3,421,635		718,785
		4		137100 建築及設備	12,364,719			
			1	137102 營建工程	11,659,224			
			2	137104 其他設備	705,495			
		5		134100 第一預備金	800,000	800,000		
			1	134101 第一預備金	800,000	800,000		

同區公所
科目分析表

2-16-57

105年度

單位：新臺幣元

支 出			資 本 支 出			
04 獎補助及損失	05 債 務 費	06 預 備 金	小 計	03 設 備 及 投 資	04 獎補助及損失	06 預 備 金
37,218,965		800,000	14,614,719	14,614,719		
64,755						
64,755						
34,451,360			2,250,000	2,250,000		
34,451,360			2,250,000	2,250,000		
2,702,850						
2,702,850						
			12,364,719	12,364,719		
			11,659,224	11,659,224		
			705,495	705,495		
		800,000				
		800,000				

臺北市大
歲 出 人 事

中華民國

科 目				預 算 人 數									全			
款	項	目	節	名 稱	合 計	民 意 代 表	員			工			聘 僱 人 員	臨 時 工	合 計	民 意 代 表 待 遇
							小 計	職 員	駐 衛 警	小 計	技 工 及 駕 駛	工 友				
2	16			大同區公所	110		99	96	3	11	5	6			90,468,176	
		1		一般行政	46		35	32	3	11	5	6			40,036,435	
			1	行政管理	46		35	32	3	11	5	6			40,036,435	
		2		區政業務	64		64	64							50,431,741	
			1	區政管理	64		64	64							50,431,741	

同區公所 費彙計表

2-16-59

105年度

單位：新臺幣元

年 度 人 事 費												
待 遇 保 險 及 退 離 職 金							其 他 報 酬					待 遇 準 備
小 計	法定編制 人員待遇	技工及工 友待遇	約聘僱人 員待遇	公(勞)保 保險費	健 康 保 險 費	退休(職)或 離職儲金	小 計	臨時工工資	獎 金	其他給與	加班值班費	
88,500,266	68,647,411	5,046,000		2,095,928	3,330,594	9,380,333	1,967,910			1,496,880	471,030	
38,353,370	24,763,591	5,046,000		949,232	1,331,094	6,263,453	1,683,065			1,496,880	186,185	
38,353,370	24,763,591	5,046,000		949,232	1,331,094	6,263,453	1,683,065			1,496,880	186,185	
50,146,896	43,883,820			1,146,696	1,999,500	3,116,880	284,845				284,845	
50,146,896	43,883,820			1,146,696	1,999,500	3,116,880	284,845				284,845	

臺北市大同區公所

各項費用分攤表

中華民國105年度

單位：新臺幣元

科目名稱	預定完成工作總數		合辦單位	分攤方式	分攤比率%	總經費	本 年 度 預 算 數				說 明
	單位	數量					設 備 及 投 資				
							合計	施工費用	工程管理費	委外費用	
營建工程						1,564,115,288	250,536,393	227,336,000	2,891,061	20,309,332	
大龍社區及市場重建工程		19,105.95			100	1,564,115,288	250,536,393	227,336,000	2,891,061	20,309,332	大龍社區及市場重建工程係由臺北市市場處主辦，總工程費 1,564,115,288元，包括施工費 1,493,444,801元、委託規劃設計監造費 60,132,380元及工程管理費 10,538,107元，各單位依其所占面積比率分攤各工程款，本所分攤2.81%。本工程係為105年-108年連續性經費。
	平方公尺	8,279.20	臺北市市場處	按面積	43.33	677,731,154	103,428,865	98,504,689	1,235,696	3,688,480	
	平方公尺	4,337.47	臺北市市場處(市場發展基金)	按面積	22.70	355,054,170	58,926,079	51,605,272	663,081	6,657,726	
	平方公尺	536.09	臺北市大同區公所	按面積	2.81	43,951,640	7,294,374	6,388,142	82,082	824,150	
	平方公尺	961.16	臺北市政府環境保護局	按面積	5.03	78,674,999	13,057,188	11,435,001	146,929	1,475,258	
	平方公尺	2,644.63	臺北市政府環境保護局衛生稽查大隊	按面積	13.84	216,473,556	35,926,737	31,463,302	404,275	4,059,160	
	平方公尺	2,347.40	臺北市政府社會局	按面積	12.29	192,229,769	31,903,150	27,939,594	358,998	3,604,558	

臺北市大同區公所

2-16-61

接受其他來源補助計畫收支明細表

中華民國105年度

單位：新臺幣元

科 目 名 稱	支 出 合 計	經 費 來 源		說 明
		市 庫 負 擔 部 分	接 受 其 他 來 源 補 助 部 分	
總 計	3,421,635		3,421,635	
接受中央各部會補助業務支出	3,421,635		3,421,635	
衛生福利部中央健康保險署補助健保業務經費	448,500		448,500	本年度預算數係編列衛生福利部中央健康保險署補助辦理健保業務經費。
交通部民用航空局臺北國際航空站回饋金	2,973,135		2,973,135	本年度預算數係編列交通部民用航空局補助辦理航空噪音防制區內里辦公處回饋經費。

臺北市大同區公所

資本支出分析表

中華民國105年度

單位：新臺幣元

機關及計畫名稱	合計	土地	房屋建築及設備費	公共建設及設施費	機械設備費	運輸設備費	資訊軟硬體設備費	雜項設備費	權利	投資	獎補助及損失
大同區公所	14,614,719		11,659,224	1,125,000			703,095	1,127,400			
區政業務	2,250,000			1,125,000				1,125,000			
區政管理	2,250,000			1,125,000				1,125,000			
建築及設備	12,364,719		11,659,224				703,095	2,400			
營建工程	11,659,224		11,659,224								
其他設備	705,495						703,095	2,400			

臺北市大同區公所 車輛明細表

2-16-63

中華民國105年度

單位：新臺幣元

工作計畫別	車輛種類	車號	廠牌及引擎號碼	購置年月	汽缸總排氣量 立方公分	合計	牌照稅	燃料使用費	油料(全年)			液化石油氣(全年)			養護費	檢驗執照及保險費
									數量 (公升)	單價	金額	數量 (公升)	單價	金額		
行政管理 合計		4輛 1輛 1輛 1輛 1輛				315,010	24,260	16,980			111,036			18,954	132,620	11,160
	小客車	5329-QZ	中華4B11Q002050	2008.05	2,000	110,814	11,230	6,180	852.00	25.90	22,067	972.00	19.50	18,954	49,000	3,383
	輕型公務機車	DVH-472	光陽SB10BC-322473	2002.04	50	6,695		300	168.00	25.90	4,351				1,620	424
	客貨兩用車	4032-ZS	中華4G64C024010	2011.01	2,351	96,976	11,230	6,180	1,668.00	25.90	43,201		19.50		33,000	3,365
	小貨車	2490-QZ	中華C12DPA02742	2008.05	1,200	100,525	1,800	4,320	1,599.12	25.90	41,417				49,000	3,988

臺北市大同區公所
新興計畫分年資金需求表

中華民國105年度

單位：新臺幣元

計 畫 項 目	全 程 計 畫 總 金 額	分 年 資 金 需 求						備 註
		105 年 度	106 年 度	107 年 度	108 年 度	109 年 度	110 年 度 以 後	
總 計	43,951,640	7,294,374	14,874,189	15,523,275	6,259,802			
建築及設備	43,951,640	7,294,374	14,874,189	15,523,275	6,259,802			
營建工程	43,951,640	7,294,374	14,874,189	15,523,275	6,259,802			
大龍社區及市場重建工程	43,951,640	7,294,374	14,874,189	15,523,275	6,259,802			

本 頁 空 白

同區公所

2-16-67

濟性綜合分類表

105年度

單位：新臺幣千元

資本支出 合計	資 本 移 轉			土地購 入	無形 資產 購置	出 本 形 成								
	投 資 及 增 資					固 定 資 本			形 成					
	對營業 基金	對非營業 特種基金	對民間 企業			對企 業	對家庭及民間 非營利機構	對政府	對國 外	住 宅	非住宅 房 屋	其他營建 工 程	運 輸 工 具	資 訊 軟 體
14,615									11,659	1,125		120	1,711	
7,225									4,269	1,125		120	1,711	
7,390									7,390					