臺北市松山區公所
112年度
防災教育宣導工作
執行計畫

成果報告

聯絡人：王俊明
聯絡電話：(02)8787-8787轉168
電子郵件：bh_ssda006@gov.taipei

臺北市松山區公所
防災教育宣導工作執行計畫成果
112年檢核表

項次	工作項目	檢核重點	檢核情形及完成說明	
一	各單位通案工作要求	1.擬訂工作執行計畫或依相關法令規定辦理。	完　成■ 未完成□	詳成果報告
		2.運用多元管道進行防災宣導，包括：平面、電子媒體、社群網路及大眾傳播系統，積極推動防災教育宣導工作，擴大宣導效益。	完　成■ 未完成□	詳成果報告： 1. 地震宣導統計表第13-14頁、成果照片第15-34頁。 2. 颱風宣導統計表第35-37頁、成果照片第38-75頁。 3. 防災公園宣導統計表第76-77頁、成果照片第78-82頁。 4. 一氧化碳宣導統計表第83-84頁、成果照片第85-124頁。 5. 用火用電安全宣導統計表第125-127頁、成果照片第128-189頁。 6. 關懷弱勢族群統計表第190-191頁、成果照片第192-200頁。 7. 社福機構及安養中心統計表第201-203頁、成果照片第204-273頁。 8. 防溺及戲水安全統計表第274頁、成果照片第275-292頁。 9. 其他多元管道進行防災宣導統計表第293-301頁、成果照片第302-341頁。
		3.鼓勵民眾下載「臺北市行動防災APP」及瀏覽「臺北防災立即go」與「臺北市防災易讀手冊-地震來了怎麼辦」電子書。	完　成■ 未完成□	詳成果報告： 統計表第342-346頁、成果照片第347-377頁。 ※瀏覽「臺北防災立即go」與「臺北市防災易讀手冊-地震來了怎麼辦」電子書與地震宣導同步進行，請參閱地震宣導統計表第13-14頁、成果照片第15-34頁。
二	防災教育宣導任務分工（請各單位參	1.運用區、里（鄰）集會場所，推廣各種防災知識。	完　成■ 未完成□	詳成果報告： 松山區區級防災教育訓練統計表第378-379頁、成果照片第380-440頁。

	考計畫之附件1填列)	2. 辦理各區、里（鄰）之防災教育宣導。	完　成■ 未完成□	詳成果報告： 1. 松山區區級及里及演習統計表第441頁、成果照片第442-452頁。 2. 松山區里級防災教育訓練統計表第453-454頁、成果照片第455-495頁。 3. 松山區里級防災踏勘統計表第496-497頁、成果照片第498-551頁。
防災宣導業務達成率＝100%(=完成項目數量/檢核重點總項次×100%)				

臺北市各行政區強化里災害應變小組示範計畫

109年4月10日 府授消減字第1093014595號函訂頒

一、依據：

（一）災害防救法第22條。

（二）臺北市各區提昇里鄰災害應變能力計畫。

（三）109年3月11日市長室會議紀錄。

二、目的：

(一)鑑於大規模災害應變經驗，單以公部門力量實不足以即時因應，為必要強化本市里鄰災害緊急應變能力，推動本市各里既有災害應變小組強化緊急應變處理能力，期能於災時公部門救災力量抵達前進行社區自助、互助救災工作，並提供公部門抵達後協助及支援能量，達成自己的家園自己救的理念。

(二)以本市各里既有災害應變小組為基礎，導入鄰近防災士及其他社區組織與災害防救資源，整合里內災害防救組織，強化任務編組、防救災訓練及應變裝備等，進而增進本市整體災害防救效能。

三、工作事項：

(一)遴選示範里：

由各區公所調查轄內有參與意願的行政里，並依其歷史災例、災害潛勢與發生風險等條件，各區公所遴選出1個合適的行政里做為計畫推動示範對象。

(二)強化示範里災害應變小組組織及任務：

藉由各里災害應變小組納編鄰近區域防災士，整合社區內其他防災組織、熱心志工、鄰里居民，建立適合當地的社區防災編組架構及任務內容（建議總人數應達15人以上，如附件1）

(三)辦理教育訓練及演練：

辦理災害應變小組成員防救災相關教育訓練及演練，充實自身防救災知識及技能，以利執行應變處理工作，相關教育訓練內容分為基本及進階課程(建議參考內容如附件2)，小組成員應受基本課程3節及進階課程2節以上，由各里辦公處依實際需求自行擇定訓練科目辦理。另各里109年7月31日前，參加或辦理1場以上災害防救兵棋推演或演練。

(四)整備災害應變小組裝備器材：

由區公所請里辦公處檢視當地特性與實際需求，擬定災害防救相關設備器材或用品等清單(建議參考內容如附件3)，提供各區公所進行採購之依據，另其他如抽水機、鏈鋸、發電機等等進階裝備器材由各區公所視轄內需求採購整備，並以統籌調度方式協調各里機動運用。

四、推動成效：

本計畫以各里之災害應變小組為基礎，整合各里鄰近之防災士，強化其組織架構，加強相關防救災訓練與社區自主防救災能力，進而協助社區進行災時應變作業，將能產生下列的實質功能：

(一) 凝聚社區民眾向心力，落實社區自主防救災政策。

(二) 結合社區防救災體系，建立社區防救災網絡。

(三) 整合防災士資源，推展社區防救災工作。

(四) 提升民眾災害防救意識及能力。

五、推動期程：

由本府民政局及各區公所推動12里，依強化各里災害應變小組推動期程表(附件4)，於109年7月31日前完成相關工作事項。

六、任務分工：

(一)各示範里辦公處：

1. 辦理強化災害應變小組編組架構、配賦小組各成員任務分工。

2. 盤點既有應變防災裝備，依當地特性與實際需求，擬定災害防救相關設備器材或用品等清單交區公所進行採購。

3. 依期程及需求辦理防救災訓練課程。

4. 辦理實兵演練或兵棋推演。

(二)各區公所：

1. 辦理遴選示範里及協助強化各里災害應變小組任務編組。

2. 辦理各里災害應變小組相關教育訓練課程。

3. 編列各里災害應變小組相關經費及採購配置各里災害應變小組應變器材裝備。

4. 協助各里辦理實兵演練或兵棋推演(至少2個里辦理實兵演練)。

(三)民政局：

1. 協助各區公所編列各里災害應變小組相關經費。

2. 指導及督導各區公所執行各里災害應變小組業務。

3. 協助辦理績優社區防災人員表揚事宜。

(四)消防局：

1. 辦理績優社區防災人員表揚事宜。

2. 協助辦理各里教育訓練事宜。

七、經費：

由各區公所年度相關預算(包括各區「提升里鄰防災教育訓練、宣導及活動經費」)支應。

八、附錄：

(一) 附件1　各示範里災害應變小組組織及任務表

(二) 附件2　各示範里災害應變小組教育訓練課程建議表

(三) 附件3　各示範里災害應變小組裝備器材建議表

3

（四）附件4　強化各里災害應變小組推動期程表

（五）附件5　〇〇里災害防救組織架構及任務分工表

（六）附件6　〇〇里現有儲備物資清冊

（七）附件7　防災教育訓練成果表

（八）附件8　里災害應變小組防救災作為成果表

九、本計畫奉核後實施，如有未盡事宜得隨時修正，並通知之。

4

附件1　各示範里災害應變小組組織及任務表(各里自行依實際情形調整)

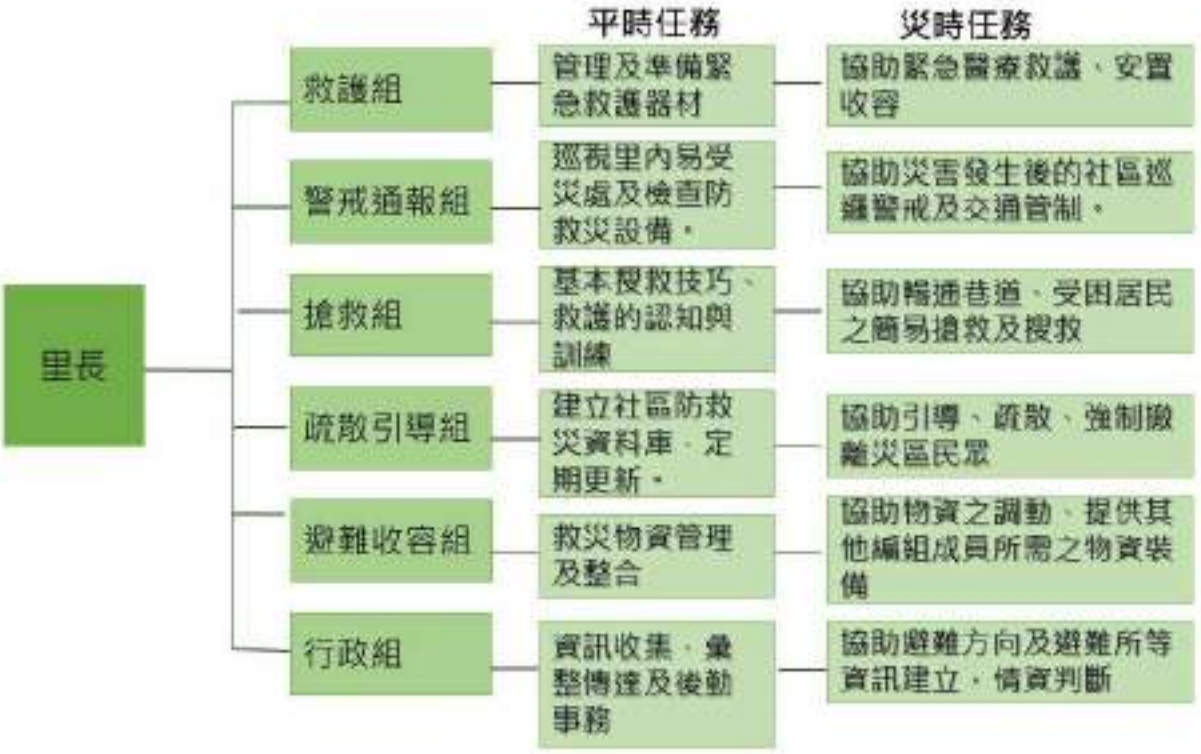

5

附件2　各示範里災害應變小組教育訓練課程建議表(各里自行依實際需求選擇或新增課程)

項次	基本課程內容	節數
一	災害應變小組任務及運作介紹	1
二	認識社區環境、災害特性及風險	1
三	災情查（蒐）報及通報	1
四	社區防救災、救護訓練或講習-滅火器、CPR及AED操作	1
五	認識區內災害潛勢區域	1
六	防救災議題與對策研擬	1
項次	進階課程內容	節數
1	避難收容與運作概論	2
2	基本搜救技巧與簡易止血包紮	2
3	沙包堆疊及抽水機操作	1
4	自身安全管理與傷病患搬運	2
5	救災物資管理及整合	1
6	情境模擬及規劃各項演練	2
7	警戒區域劃設與交管指揮技巧	2
8	社區防災計畫擬定概論(含資訊掌握與運用)	2
9	災害心理學概論	2

備註：

1. 本表各項課程以里災害應變組織成員應具備技能及身心需求為主，同時參採國家災害防救中心之防災社區操作手冊、美國聯邦緊急事務管理署(FEMA)及國內常見救災救護課程。
2. 授課時間每節為50分鐘，連續上課2節者為90分鐘。

6

附件3　各示範里災害應變小組裝備器材建議表(由各里依實際需求自行調整內容及數量)

設備和用品	數量	取得日期	檢查日期
防災背心	15		
安全頭盔	15		
口罩	15		
護目鏡	15		
工作手套	15		
手電筒或礦燈	15		
哨子	15		
急救箱(5人份)	3		
指揮棒	5		
雨衣	15		
社區AED取得位置圖或表	1		

7

附件4　強化各里災害應變小組推動期程表

辦理項目	辦理單位	辦理期限
1.訂定臺北市各行政區強化里災害應變小組示範計畫	消防局、民政局、各區公所	109 年 4 月 30 日前
2.遴定 12 個示範里	各區公所	109 年 4 月 30 日前
3.1 強化各里災害應變小組編組架構	各區公所、各示範里辦公處	109 年 5 月 15 日前
3.2 配賦里災害應變小組各成員任務分工	各區公所、各示範里辦公處	109 年 6 月 16 日前
4.1 盤點各里辦公處既有應變裝備	各區公所、各示範里辦公處	109 年 5 月 31 日前
4.2 檢視當地特性與實際需求，擬定災害防救相關設備器材或用品等清單	各區公所、各示範里辦公處	109 年 6 月 15 日前
4.3 採購及配置各里災害應變小組應變裝備	各區公所、各示範里辦公處	109 年 6 月 30 日前
5.1 依當地特性與實際需求擇定防救災訓練課程	各區公所、各示範里辦公處	109 年 6 月 30 日前
5.2 辦理防救災訓練課程	各區公所、各示範里辦公處	109 年 7 月 31 日前
6.辦理實兵演練或兵棋推演(至少 2 個里辦理實兵演練)	各區公所、各示範里辦公處	109 年 7 月 31 日前
7.訂定各示範里社區防災計畫	各區公所、各示範里辦公處	109 年 7 月 31 日前

8

附件5　○○里災害防救組織架構及任務分工表

組別	職務	姓名	聯絡電話	原屬單位	代理人	聯絡電話	負責任務
指揮官				○○里辦公處(範例)			
副指揮官				○○社區發展協會(範例)			
行政組	組長			○○里(範例)			
	組員						
	組員						
避難收容組	組長						
	組員						
	組員						
疏散引導組	組長						
	組員						
	組員						
警戒通報組	組長						
	組員						
	組員						
搶救組	組長						
	組員						
	組員						
救護組	組長						
	組員						
	組員						

備註：表格欄位如不敷使用，請自行增加。

9

附件6　○○里現有儲備防災物資清冊

物品資訊						保管資訊			存放資訊		是否為本計畫增購(請填「是」或「否」)
品名	單位	數量	保存期限	可服務人數	可持續服務時間	保管單位	保管人	聯絡電話(日、夜、行動)	存放地點	存放地址	
						○○里辦公處			○○里辦公處		

備註：表格欄位如不敷使用，請自行增加。

10

附件7　防災教育訓練成果表

<table>
<tr><td colspan="2">一、訓練日期與時間：</td></tr>
<tr><td colspan="2">二、訓練地點：</td></tr>
<tr><td colspan="2">三、參與人數：</td></tr>
<tr><td colspan="2">四、課程名稱：</td></tr>
<tr><td colspan="2">五、講師：(包含單位、職稱及姓名)</td></tr>
<tr><td colspan="2">六、照片：</td></tr>
<tr><td>(照片)</td><td>(照片)</td></tr>
<tr><td>(照片說明)</td><td>(照片說明)</td></tr>
<tr><td>(照片)</td><td>(照片)</td></tr>
<tr><td>(照片說明)</td><td>(照片說明)</td></tr>
</table>

備註：1.每辦理1次教育訓練，請填報1份，如於同時間辦理多項訓練課程，可填寫於同份表格，但請清楚敘明各課程之講師及照片說明。

2.欄位如不敷使用，請自行增加。

11

附件8　里災害應變小組防救災作為成果表

（照片）	（照片）
（照片說明）	（照片說明）
（照片）	（照片）
（照片說明）	（照片說明）

備註：1.每張照片說明應清楚記載日期、地點及詳細內容
2.欄位如不敷使用，請自行增加。

12

臺北市政府松山區公所－防震宣導
防災教育宣導工作執行計畫112年成果統計表

項次	時間及地點	宣傳主題	具體事蹟（含執行方式、創新項目、文字宣導之發行數量）	宣導人次	備考
一	1. 112年2月4日 2. 臺北燈節松山燈區	臺北燈節	1. 利用平面媒體宣導。 2. 推廣下載防災 APP。 3. 防救災相關知識宣導。 4. 發放黏貼「臺北市防災易讀手冊-地震來了怎麼辦」貼紙的防災宣導品。	460	
	1. 112年3月3日 2. 松山區觀山河濱公園	松山春遊踏青去	1. 利用平面媒體宣導。 2. 推廣下載防災 APP。 3. 防救災相關知識宣導。 4. 發放黏貼「臺北市防災易讀手冊-地震來了怎麼辦」貼紙的防災宣導品。	505	
	1. 112年4月27日 2. 松山區公所11樓大禮堂	臺北市松山區行政中心自衛消防編組演練	1. 地震疏散避難教育訓練及演練。 2. 宣導緊急避難準則。 3. 防救災相關知識宣導。	60	
	1. 112年5月17日 2. 松山區復勢里寧安公園籃球場	臺北市松山區112年度災害地區緊急疏散避難演習	1. 地震疏散避難演練。 2. 宣導緊急避難準則。 3. 緊急避難包演練。 4. 推廣下載防災 APP。 5. 防救災相關知識宣導。	180	
	1. 112年6月 2. 松山區各級公私立學校	畢業典禮	1. 利用平面媒體宣導。 2. 優秀畢業生紀念品加印「臺北市防災易讀手冊-地震來了怎麼辦」QR扣及「行動防災」APP 下載 QR 扣。 3. 推廣下載防災 APP。 4. 防救災相關知識宣導。	165	
	1. 112年7-9月 2. 各里辦公處公布欄	112年國家防災日系列活動－震前準備原則	1. 利用各里辦公處公布欄宣導震前準備原則。 2. 宣傳112年國家防災日系列活動。 3. 防救災相關知識宣導。	1200	

	1. 112年7-9月 2. 本區長照機構	112年國家防災日系列活動－ 震前準備原則	1. 各里轄內長照機構宣導震前準備原則。 2. 宣傳112年國家防災日系列活動。 3. 防救災相關知識宣導。	230	
	1. 112年9月6日 2. 松山區公所臉書	112年國家防災日系列活動	1. 利用本所臉書宣傳112年國家防災日系列活動。 2. 防救災相關知識宣導。	480	
	1. 112年9月21日至10月31日 2. 消防防災館 3. 本區行政中心 4. 各里辦公處	112年國家防災日	1. 地震避難三步驟演練。 2. 松山區公所及本區各里於消防防災館上傳地震避難演練成果。	5950	
	1. 112年9月21日 2. 松山區行政中心跑馬燈 3. 各里辦公處跑馬燈	112年國家防災日	1. 利用松山區行政中心跑馬燈及為民服務櫃台電子看板進行國家防災日緊急警報訊息傳遞演練。 2. 利用各里辦公處跑馬燈進行國家防災日緊急警報訊息傳遞演練。	3400	
	1. 112年9月22日 2. 松山區公所11樓大禮堂	臺北市松山區行政中心自衛消防編組演練	1. 地震疏散避難教育訓練及演練。 2. 宣導緊急避難準則。 3. 防救災相關知識宣導。	60	
	1. 112年10-12月 2. 各里辦公處公布欄 3. 各里辦公處多元管道	災中肢體障礙者防災應變原則	1. 利用各里辦公處公布欄宣導地震災中肢體障礙者防災應變原則。 2. 防救災相關知識宣導。	1600	
	1. 112年10-12月 2. 本區長照機構	災中肢體障礙者防災應變原則	1. 各里轄內長照機構宣導地震災中肢體障礙者防災應變原則。 2. 防救災相關知識宣導。	220	
	1. 112年10月24日 2. 松山區公所臉書	抗震保命三步驟	1. 利用本所臉書宣傳抗震保命三步驟。 2. 家具固定防震安全宣導。 3. 防救災相關知識宣導。	210	
備註：本成果報表請各單位自行增刪。					

臺北市松山區公所112年防災教育宣導工作

地震安全宣導成果照片

說明：利用臺北燈節活動推廣抗震保命三步驟及「臺北市防災易讀手冊-地震來了怎麼辦」

臺北市松山區公所112年防災教育宣導工作

地震安全宣導成果照片

說明：利用防災健走活動推廣抗震保命三步驟及「臺北市防災易讀手冊-地震來了怎麼辦」

臺北市松山區公所112年防災教育宣導工作

地震安全宣導成果照片

說明：上半年度松山區行政中心自衛消防編組演練地震緊急疏散避難

臺北市松山區公所112年防災教育宣導工作

地震安全宣導成果照片

說明：臺北市松山區112年度災害地區緊急疏散避難演習

臺北市松山區公所112年防災教育宣導工作

地震安全宣導成果照片

說明：松山區公所利用本區各級學校優秀畢業生紀念品加印「臺北市防災易讀手冊-地震來了怎麼辦」QR 扣及「行動防災」APP 下載 QR 扣

臺北市松山區公所112年防災教育宣導工作

地震安全宣導成果照片

說明：本區各里辦公處利用公布欄宣導震前準備原則

臺北市松山區公所112年防災教育宣導工作

地震安全宣導成果照片

說明：各里轄內長照機構宣導震前準備原則

臺北市松山區公所112年防災教育宣導工作

地震安全宣導成果照片

說明：松山區公所利用本所臉書宣傳112年國家防災日系列活動

臺北市松山區公所112年防災教育宣導工作

國家防災日地震安全宣導成果照片

說明：本區行政中心地震避難三步驟演練

臺北市松山區公所112年防災教育宣導工作

國家防災日地震安全宣導成果照片

說明：本區各里進行地震避難演練。

臺北市松山區公所112年防災教育宣導工作
國家防災日地震安全宣導成果照片

說明：本區各里進行地震避難演練。

臺北市松山區公所112年防災教育宣導工作

國家防災日地震安全宣導成果照片

說明：本區各里進行地震避難演練。

臺北市松山區公所112年防災教育宣導工作

國家防災日地震安全宣導成果照片

說明：松山區行政中心跑馬燈進行國家防災日緊急警報訊息傳遞演練

臺北市松山區公所112年防災教育宣導工作

國家防災日地震安全宣導成果照片

說明：松山區行政中心為民服務櫃台電子看板進行國家防災日緊急警報訊息傳遞演練

臺北市松山區公所112年防災教育宣導工作

國家防災日地震安全宣導成果照片

說明：本區各里辦公處跑馬燈進行國家防災日緊急警報訊息傳遞演練

臺北市松山區公所112年防災教育宣導工作

地震安全宣導成果照片

說明：下半年度松山區行政中心自衛消防編組演練地震緊急疏散避難

臺北市松山區公所112年防災教育宣導工作

地震安全宣導成果照片

說明：本區各里辦公處利用公布欄宣導災中肢體障礙者防災應變原則

臺北市松山區公所112年防災教育宣導工作

地震安全宣導成果照片

說明：本區各里辦公處利用多元管道宣導災中肢體障礙者防災應變原則

臺北市松山區公所112年防災教育宣導工作
地震安全宣導成果照片

說明：各里轄內長照機構宣導災中肢體障礙者防災應變原則

臺北市松山區公所112年防災教育宣導工作

地震安全宣導成果照片

松山風情 - 松山區公所

10月24日 ·

🚨地震了！🚨該怎麼辦？!

抗震保命三步驟🔴「趴下、掩護、穩住」🔴

躲在桌下或是牆角，躲在桌子下時可握住桌腳，當桌子隨地震移動時，桌下的人也可隨著桌子移動，形成防護屏障，避免受傷，如果是躲在牆角或柱子旁邊等地方避難時，要小心家具、電器、燈具、書櫃或貨架等。

⚠️整修房子時一併考慮地震防護⚠️

🔔小知識：因整修房子而降低原有地震防護，所造成的人禍損害，占了地震傷亡中的高比例。

👉為老房子翻修時，可以一併考量提升地震防護！例如加固梁柱等。

👉請務必注意！不要在整修房子時反而降低地震防護！

說明：松山區公所利用本所臉書宣導抗震保命三步驟及家具固定安全

臺北市政府松山區公所－防颱整備宣導
防災教育宣導工作執行計畫112年成果統計表

項次	時間及地點	宣傳主題	具體事蹟（含執行方式、創新項目、文字宣導之發行數量）	宣導人次	備考
一	1. 112年5月26日 2. 防災編組 Line 群組 3. 防災士群組 4. 各里辦公處公佈欄 5. 松山區公所臉書	瑪娃颱風	1. 利用 Line 群組即時通知各防災編組。 2. 里幹事利用各里群組發布颱風訊息。 3. 張貼瑪娃颱風宣導單。 4. 利用松山區公所社群媒體宣導防颱知識。	2700	
	1. 112年7月24-27日 2. 防災編組 Line 群組 3. 防災士群組 4. 各里辦公處公佈欄 5. 松山區公所臉書	杜蘇芮颱風	1. 利用 Line 群組即時通知各防災編組。 2. 里幹事利用各里群組發布颱風訊息。 3. 張貼杜蘇芮颱風宣導單。 4. 利用松山區公所社群媒體宣導防颱知識。 5. 轉知市府颱風相關訊息。	2230	
	1. 112年8月1-4日 2. 防災編組 Line 群組 3. 防災士群組 4. 各里辦公處公佈欄 5. 松山區公所臉書	卡努颱風	1. 利用 Line 群組即時通知各防災編組。 2. 里幹事利用各里群組發布颱風訊息。 3. 張貼卡努颱風宣導單。 4. 利用松山區公所社群媒體宣導防颱知識。 5. 發布海上颱風警報時巡視本區歷史積淹水區。 6. 本市成立颱風災害應變中心時，巡視本區災情地點。 7. 轉知市府颱風相關訊息。	4800	

1. 112年8月28-29日 2. 防災編組 Line 群組 3. 防災士群組 4. 各里辦公處公佈欄 5. 松山區公所臉書	蘇拉颱風	1. 利用 Line 群組即時通知各防災編組。 2. 里幹事利用各里群組發布颱風訊息。 3. 張貼蘇拉颱風宣導單。 4. 利用松山區公所社群媒體宣導防颱知識。 5. 轉知市府颱風相關訊息。	2050	
1. 112年9月1-4日 2. 防災編組 Line 群組 3. 防災士群組 4. 各里辦公處公佈欄 5. 松山區公所臉書	海葵颱風	1. 利用 Line 群組即時通知各防災編組。 2. 里幹事利用各里群組發布颱風訊息。 3. 張貼海葵颱風宣導單。 4. 利用松山區公所社群媒體宣導防颱知識。 5. 發布海上颱風警報時巡視本區歷史積淹水區。	3900	
1. 112年10月2-5日 2. 防災編組 Line 群組 3. 防災士群組 4. 松山區公所臉書	小犬颱風	1. 利用 Line 群組即時通知各防災編組。 2. 里幹事利用各里群組發布颱風訊息。 3. 張貼小犬颱風宣導單。 4. 利用松山區公所社群媒體宣導防颱知識。 5. 發布海上颱風警報時巡視本區歷史積淹水區。	2300	
1. 112年11月 2. 台北府城隍廟農民曆	113年農民曆	1. 結合轄內宗教團體利用農民曆進行防災資訊宣導。 2. 宣導緊急避難包。 3. 登革熱防治工作及知識宣導。 4. 防颱準備工作知識宣導。 5. 推廣「臺北市防災易讀手冊-火災來了怎麼辦」。 6. 推廣下載行動防災 APP。	2200	

	1. 112年12月 2. 松山霞海城隍廟農民曆	113年農民曆	1. 結合轄內宗教團體利用農民曆進行防災資訊宣導。 2. 宣導緊急避難包。 3. 推廣防災公園。 4. 防颱準備工作知識宣導。 5. 各項用火安全宣導。	2000	
備註：本成果報表請各單位自行增刪。					

臺北市松山區公所－瑪娃颱風
防颱整備宣導執行成果照片

【瑪娃(MAWAR)颱風來襲緊急通知】

因應瑪娃(MAWAR)來襲，本市將逐漸受風雨影響，
請協助配合以下事項：

1. 請民眾於風雨中儘量避免外出，以免造成安全危害事件發生。
2. 為防範水患，請1樓住戶確實做好阻水措施，作好防水閘門架設準備及備妥沙包，並注意自家門前排水孔阻塞情形，並協助清疏，以免地下室及室內進水造成損失。
3. 各大樓管理委員會請特別注意地下室及電力配電盤之防護，防範水患入侵，以避免車輛淹損及配電盤故障（停電及設備）所造成之重大損失。
4. 如需要沙包者，請洽本所經建課（8787-8787轉887），並自備人、車至區公所登記後領取。
5. 請各家戶自備安全存糧以備不時之需。
6. 若有災情發生，請即撥119、1999通報災情，俾利權責單位災情處理。

謝謝您的合作

松山區公所 關心您

松山區災害應變中心

電話：6615-0119，傳真：2763-0990

說明：松山區公所製作瑪娃颱風宣導單

臺北市松山區公所－瑪娃颱風
防颱整備宣導執行成果照片

說明：松山區公所社群媒體宣導防颱知識

說明：松山區各里辦公處多元管道宣導防颱知識

臺北市松山區公所－瑪娃颱風
防颱整備宣導執行成果照片

說明：松山區各里辦公處轄內向民眾宣導防颱知識

臺北市松山區公所－瑪娃颱風
防颱整備宣導執行成果照片

說明：本區長照機構宣導防颱知識

臺北市松山區公所－杜蘇芮颱風
防颱整備宣導執行成果照片

【杜蘇芮(DOKSURI)颱風來襲緊急通知】

因應杜蘇芮(DOKSURI)颱風來襲，本市將逐漸受風雨影響，請協助配合以下事項：

1. 請民眾於風雨中儘量避免外出，以免造成安全危害事件發生。
2. 為防範水患，請1樓住戶確實做好阻水措施，作好防水閘門架設準備及備妥沙包，並注意自家門前排水孔阻塞情形，並協助清疏，以免地下室及室內進水造成損失。
3. 各大樓管理委員會請特別注意地下室及電力配電盤之防護，防範水患入侵，以避免車輛淹損及配電盤故障（停電及設備）所造成之重大損失。
4. 如需要沙包者，請洽本所經建課（8787-8787轉887），並自備人、車至區公所登記後領取。
5. 請各家戶自備安全存糧以備不時之需。
6. 若有災情發生，請即撥119、1999通報災情，俾利權責單位災情處理。

謝謝您的合作

松山區公所 關心您

松山區災害應變中心

電話：6615-0119，傳真：2763-0990

說明：松山區公所製作颱風宣導單

臺北市松山區公所－杜蘇芮颱風
防颱整備宣導執行成果照片

松山風情 - 松山區公所
7月24日 ·

颱風前的整備工作

請民眾遵守下列建議，完成防颱整備工作，齊心協力一起守護家園

隨時撥聽「166」、「167」氣象服務電話、廣播、電視新聞、中央氣象局網站及內政部災害情報站，或是中央氣象局官方Facebook、氣象APP 等管道，注意颱風最新動態。

車輛應避免停放在樹下、橋樑、低窪地、堤防外，以免被水淹沒或壓損。

應儲存三日份之食物、飲用水、必要生活必需品及簡易急救藥品，並備妥手電筒及電池式收音機，以因應可能發生的停電。

檢查居家、工作場所及其各樓層公共區域門窗是否牢固，並關閉門窗。

疏通排水溝渠以防淤積，花木事先用支架保護，並修剪居家樹木枝幹。

將屋外的動、植物及物品移置安全處所。

工地圍籬、廣架、廣告招牌及屋頂加蓋的鐵皮應事先取下或釘牢，防範颱風吹落，造成危害。

取消預定的登山、露營等戶外活動行程。

大樓地下室應安裝自動抽水機，並於地下室入口加設防水閘門或沙包。

趕快下載「臺北市行動防災APP」，掌握即時的天氣資訊(雨量、水情及颱風警報)、停班停課資訊、監控影像、醫療院所、防災公園及防災地圖等緊急避難資訊

https://goo.gl/Hcqk3i (iOS)

https://goo.gl/UeHeBy (Android)

或至「臺北市防災資訊網」https://www.eoc.gov.taipei/

說明：松山區公所社群媒體宣導防颱知識

臺北市松山區公所－杜蘇芮颱風
防颱整備宣導執行成果照片

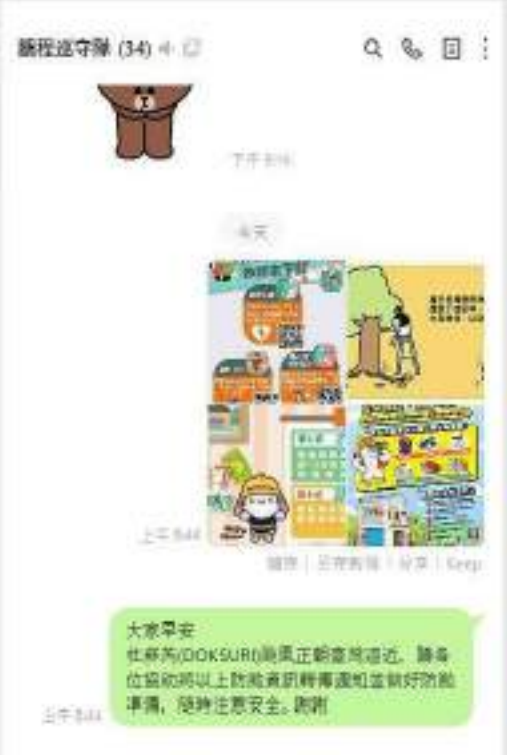

說明：松山區各里辦公處多元管道宣導防颱知識

臺北市松山區公所－杜蘇芮颱風
防颱整備宣導執行成果照片

說明：松山區各里辦公處轄內向民眾宣導防颱知識

臺北市松山區公所－杜蘇芮颱風
防颱整備宣導執行成果照片

說明：本區長照機構宣導防颱知識

臺北市松山區公所－杜蘇芮颱風
防颱整備宣導執行成果照片

說明：松山區公所社群媒體轉知市府防颱訊息

臺北市松山區公所－卡努颱風
防颱整備宣導執行成果照片

【卡努(Khanun)颱風來襲緊急通知】

因應卡努(Khanun)颱風來襲，本市將逐漸受風雨影響，
請協助配合以下事項：

1. 請民眾於風雨中儘量避免外出，以免造成安全危害事件發生。
2. 為防範水患，請1樓住戶確實做好阻水措施，作好防水閘門架設準備及備妥沙包，並注意自家門前排水孔阻塞情形，並協助清疏，以免地下室及室內進水造成損失。
3. 各大樓管理委員會請特別注意地下室及電力配電盤之防護，防範水患入侵，以避免車輛淹損及配電盤故障（停電及設備）所造成之重大損失。
4. 如需要沙包者，請洽本所經建課（8787-8787轉887），並自備人、車至區公所登記後領取。
5. 請各家戶自備安全存糧以備不時之需。
6. 若有災情發生，請即撥119、1999通報災情，俾利權責單位災情處理。

謝謝您的合作

松山區公所 關心您

松山區災害應變中心

電話：6615-0119，傳真：2763-0990

說明：松山區公所製作颱風宣導單

臺北市松山區公所－卡努颱風
防颱整備宣導執行成果照片

說明：松山區公所社群媒體宣導防颱知識

臺北市松山區公所－卡努颱風
防颱整備宣導執行成果照片

說明：松山區各里辦公處多元管道宣導防颱知識

臺北市松山區公所－卡努颱風
防颱整備宣導執行成果照片

說明：松山區各里辦公處轄內向民眾宣導防颱知識

臺北市松山區公所－卡努颱風
防颱整備宣導執行成果照片

說明：本區長照機構宣導防颱知識

臺北市松山區公所－卡努颱風
防颱整備宣導執行成果照片

說明：颱風來前松山區災害應變中心本區歷史積淹水地點巡視

臺北市松山區公所－卡努颱風
防颱整備宣導執行成果照片

說明：颱風期間松山區災害應變中心巡視災情地點

臺北市松山區公所－卡努颱風
防颱整備宣導執行成果照片

說明：松山區公所社群媒體轉知市府防颱訊息

臺北市松山區公所－蘇拉颱風
防颱整備宣導執行成果照片

【蘇拉(SAOLA)颱風來襲緊急通知】

因應蘇拉(SAOLA)颱風來襲，本市將逐漸受風雨影響，
請協助配合以下事項：

1. 請民眾於風雨中儘量避免外出，以免造成安全危害事件發生。
2. 為防範水患，請1樓住戶確實做好阻水措施，作好防水閘門架設準備及備妥沙包，並注意自家門前排水孔阻塞情形，並協助清疏，以免地下室及室內進水造成損失。
3. 各大樓管理委員會請特別注意地下室及電力配電盤之防護，防範水患入侵，以避免車輛淹損及配電盤故障（停電及設備）所造成之重大損失。
4. 如需要沙包者，請洽本所經建課（8787-8787轉887），並自備人、車至區公所登記後領取。
5. 請各家戶自備安全存糧以備不時之需。
6. 若有災情發生，請即撥119、1999通報災情，俾利權責單位災情處理。

謝謝您的合作

松山區公所 關心您

說明：松山區公所製作颱風宣導單

臺北市松山區公所－蘇拉颱風
防颱整備宣導執行成果照片

說明：松山區公所社群媒體宣導防颱知識

臺北市松山區公所－蘇拉颱風
防颱整備宣導執行成果照片

公布欄

蘇拉(SAOLA)颱風防颱宣導

颱風來前多準備，預先檢查花盆、冷氣設備等懸掛物、廣告招牌及帆布廣告等，均應加固處理，如有破損、老化應盡早主動拆除。

發布日期
112-08-28

下版日期
112-12-31

說明：松山區各里辦公處多元管道宣導防颱知識

臺北市松山區公所－蘇拉颱風
防颱整備宣導執行成果照片

說明：松山區各里辦公處轄內向民眾宣導防颱知識

臺北市松山區公所－蘇拉颱風
防颱整備宣導執行成果照片

說明：本區長照機構宣導防颱知識

臺北市松山區公所－海葵颱風
防颱整備宣導執行成果照片

【海葵(HAIKUI)颱風來襲緊急通知】

因應**海葵(HAIKUI)颱風**來襲，本市將逐漸受風雨影響，
請協助配合以下事項：

1. 請民眾於風雨中儘量避免外出，以免造成安全危害事件發生。
2. 為防範水患，請1樓住戶確實做好阻水措施，作好防水閘門架設準備及備妥沙包，並注意自家門前排水孔阻塞情形，並協助清疏，以免地下室及室內進水造成損失。
3. 各大樓管理委員會請特別注意地下室及電力配電盤之防護，防範水患入侵，以避免車輛淹損及配電盤故障（停電及設備）所造成之重大損失。
4. 如需要沙包者，請洽本所經建課（8787-8787轉887），並自備人、車至區公所登記後領取。
5. 請各家戶自備安全存糧以備不時之需。
6. 若有災情發生，請即撥119、1999通報災情，俾利權責單位災情處理。

謝謝您的合作

松山區公所 關心您

說明：松山區公所製作颱風宣導單

臺北市松山區公所－海葵颱風
防颱整備宣導執行成果照片

松山風情 - 松山區公所
9月1日 ·

颱風來襲 🚨預淹水防範對策🚨

颱風或低氣壓接近下，潮汐海面比平時高，波浪湧上岸造成海水倒灌，應特別注意。

颱風或低氣壓接近下，海面上升或滿潮重疊一起時，須十分警戒，沿海面居民應特別警覺。

住在低窪容易淹水的民眾，事先做好準備，可以減少財物損失。

(1)將重要文件、電器產品、衣服移往2樓或高處
(2)將家中重要的東西，放置在高處的架子上。
(3)將汽機車盡早移往安全處所。
(4)檢查屋頂排水管、雨水溝是否阻塞。
(5)檢查屋頂、外牆是否龜裂。
(6)清理排水溝障礙及垃圾
(7)備妥沙包或安裝防水閘門

當水位突然上漲時可能隨時執行堤外封閉作業，建議民眾避免前往河濱區域活動及停放車輛以策安全

河濱疏散門隨時可能啟動「只出不進」或「關閉」等管制措施，⚠請停放車輛於河濱公園的駕駛人要多加注意⚠，已停放於河川區內車輛的車主，可至臺北市停車工程管理處網站，登錄車輛資訊，就可收到堤外停車場防汛的簡訊通知。
https://parkingfee.pma.gov.taipei/Notice

趕快下載「臺北市行動防災APP」，掌握即時的天氣資訊(雨量、水情及颱風警報)、停班停課資訊、監控影像、醫療院所、防災公園及防災地圖等緊急避難資訊
https://goo.gl/Hcqk3i (iOS)
https://goo.gl/UeHeBy (Android)
或至「臺北市防災資訊網」https://www.eoc.gov.taipei/

說明：松山區公所社群媒體宣導防颱知識

臺北市松山區公所－海葵颱風
防颱整備宣導執行成果照片

說明：松山區公所社群媒體宣導防颱知識

臺北市松山區公所－海葵颱風
防颱整備宣導執行成果照片

說明：松山區各里辦公處多元管道宣導防颱知識

臺北市松山區公所－海葵颱風
防颱整備宣導執行成果照片

說明：松山區各里辦公處轄內向民眾宣導防颱知識

臺北市松山區公所－海葵颱風
防颱整備宣導執行成果照片

說明：本區長照機構宣導防颱知識

臺北市松山區公所－海葵颱風
防颱整備宣導執行成果照片

說明：颱風來前松山區災害應變中心本區歷史積淹水地點巡視

臺北市松山區公所－小犬颱風
防颱整備宣導執行成果照片

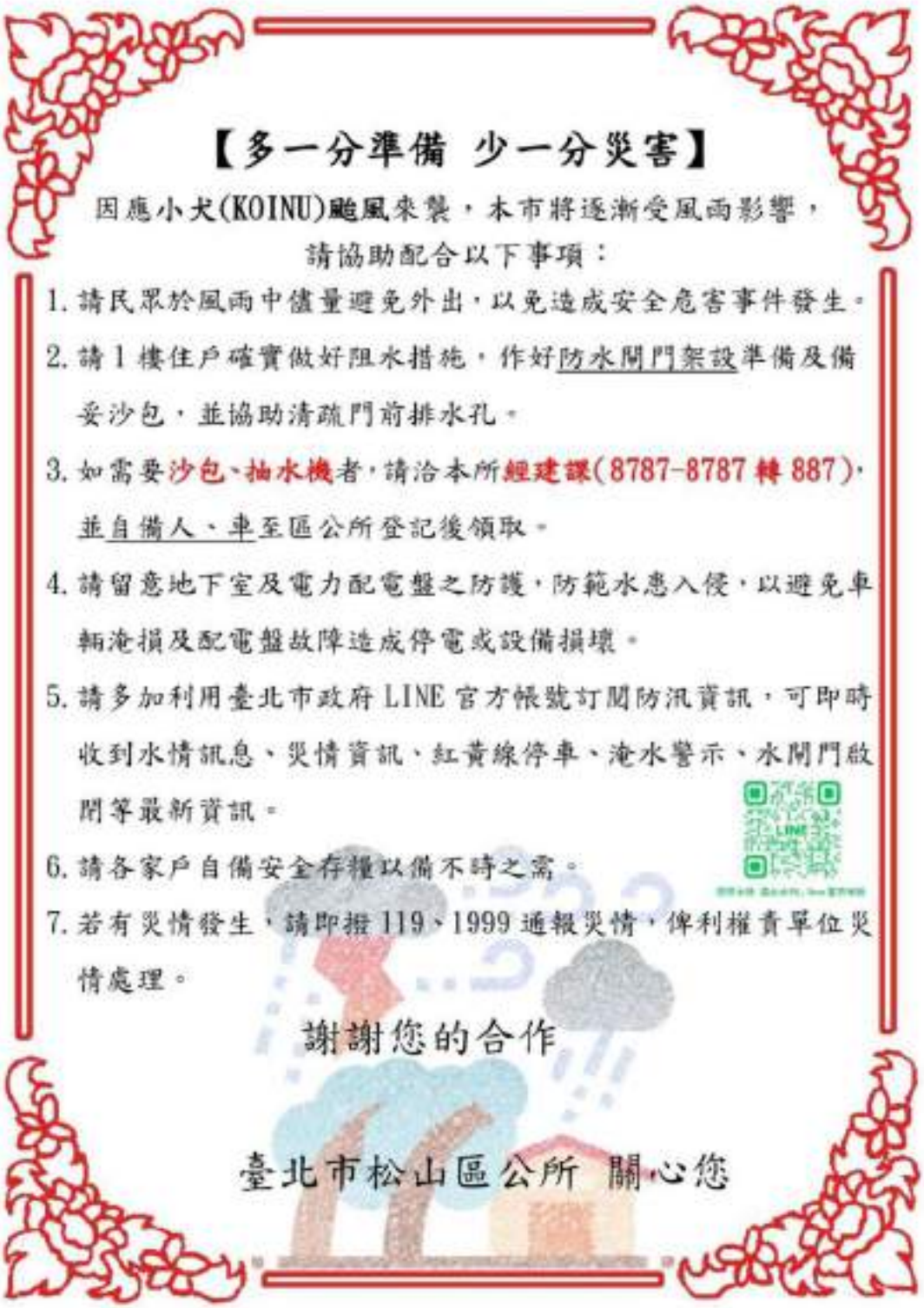

【多一分準備 少一分災害】

因應小犬(KOINU)颱風來襲，本市將逐漸受風雨影響，
請協助配合以下事項：

1. 請民眾於風雨中儘量避免外出，以免造成安全危害事件發生。
2. 請1樓住戶確實做好阻水措施，作好防水閘門架設準備及備妥沙包，並協助清疏門前排水孔。
3. 如需要沙包、抽水機者，請洽本所經建課(8787-8787轉887)，並自備人、車至區公所登記後領取。
4. 請留意地下室及電力配電盤之防護，防範水患入侵，以避免車輛淹損及配電盤故障造成停電或設備損壞。
5. 請多加利用臺北市政府LINE官方帳號訂閱防汛資訊，可即時收到水情訊息、災情資訊、紅黃線停車、淹水警示、水閘門啟閉等最新資訊。
6. 請各家戶自備安全存糧以備不時之需。
7. 若有災情發生，請即撥119、1999通報災情，俾利權責單位災情處理。

謝謝您的合作

臺北市松山區公所 關心您

說明：松山區公所製作颱風宣導單

臺北市松山區公所－小犬颱風
防颱整備宣導執行成果照片

松山風情 - 松山區公所
10月2日 ·

颱風來襲！防災準備總動員

雨天注意交通安全，事先做好準備，可以減少財物損失。
1.詳細檢查車況，檢查雨刷功能是否正常。
2.雨中行車請隨時開亮大燈，能見度不佳時，應放慢行車速度，注意行人安全，並可開啟亮危險警告燈提醒後方車輛。
3.如雨勢過大能見度太差，建議在適當地點暫時停車，避免將車輛停於路旁。
4.車輛勿停放在低窪地區，提防外。
5.與前車應保持較長的車距，小心駕駛並避免緊急變換車道或緊急轉彎。
6.如遇積淹水道路，地下道勿強行通過，出外請減速慢行。
7.路面濕滑，步行與騎車如欲經高速公路或天橋，應提防強勁陣風吹襲，並注意安全。
8.在交通運輸方面，颱風期間可能會有國內航空公司及國內海運航班取消，出發前務必向航空或航運公司確認行程。

颱風來前多準備，預先檢查花盆、冷氣設備等懸掛物、廣告招牌及帆布廣告等，均應加固處理，如有破損、老化應盡早主動拆除。
當水位突然上漲時可能隨時執行堤外封閉作業，建議民眾避免前往河濱區域活動及停放車輛以策安全
河濱疏散門隨時可能啟動「只出不進」或「關閉」等管制措施，⚠請停放車輛於河濱公園的駕駛人要多加注意⚠，已停放於河川區內車輛的車主，可至臺北市停車工程管理處網站，登錄車輛資訊，就可收到堤外停車場防汛的簡訊通知。
https://parkingfee.pma.gov.taipei/Notice
趕快下載「臺北市行動防災APP」，掌握即時的天氣資訊(雨量、水情及颱風警報)、停班停課資訊、監控影像、醫療院所、防災公園及防災地圖等緊急避難資訊
https://goo.gl/Hcqk3i (iOS)
https://goo.gl/UeHeBy (Android)
或至「臺北市防災資訊網」https://www.eoc.gov.taipei/

說明：松山區公所社群媒體宣導防颱知識

臺北市松山區公所－小犬颱風
防颱整備宣導執行成果照片

說明：松山區各里辦公處多元管道宣導防颱知識

臺北市松山區公所－小犬颱風
防颱整備宣導執行成果照片

說明：松山區各里辦公處轄內向民眾宣導防颱知識

臺北市松山區公所－小犬颱風
防颱整備宣導執行成果照片

說明：本區長照機構宣導防颱知識

臺北市松山區公所－小犬颱風
防颱整備宣導執行成果照片

說明：颱風來前松山區災害應變中心本區歷史積淹水地點巡視

臺北市松山區公所－防颱宣導

防颱整備宣導執行成果照片

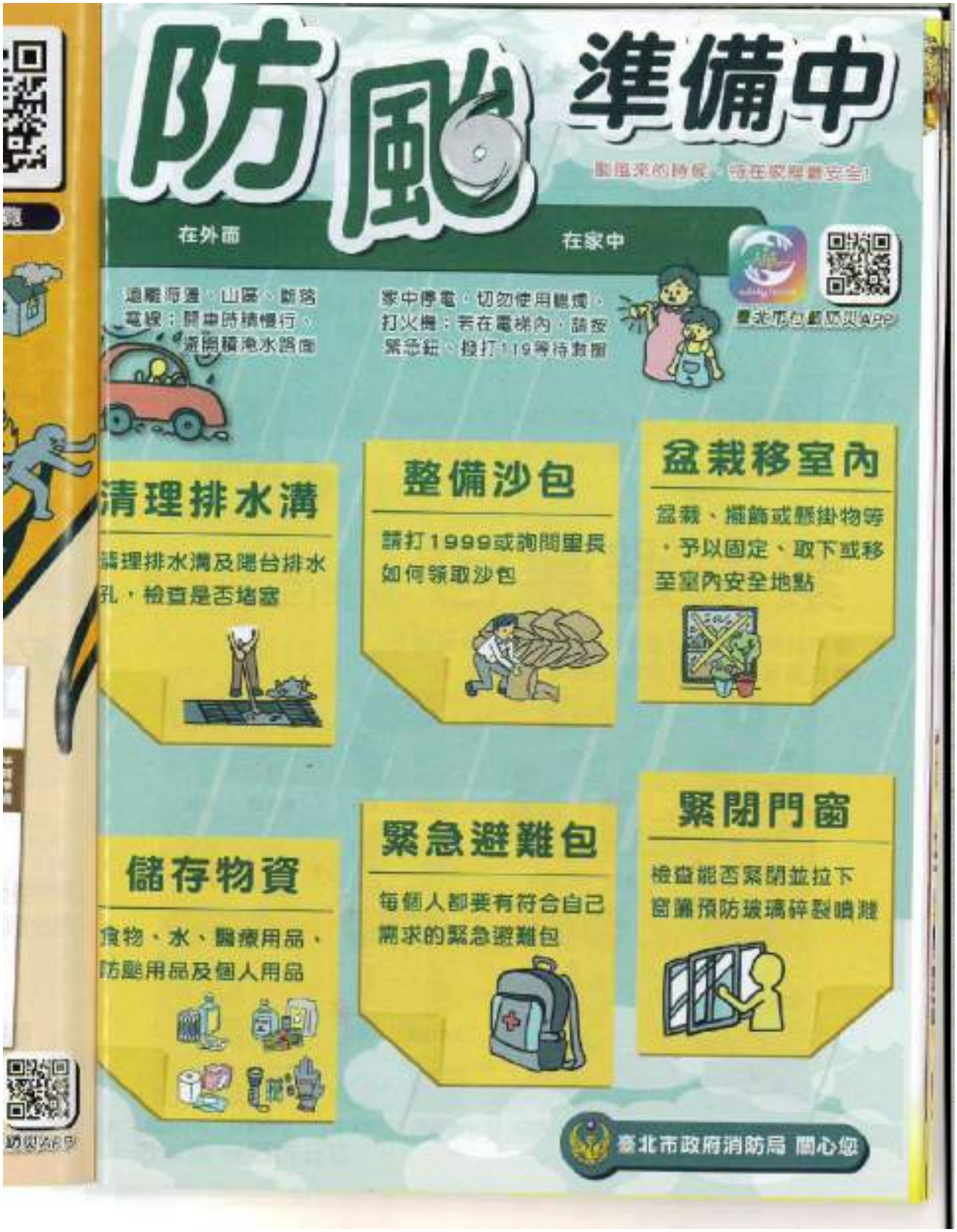

說明：松山區公所利用台北府城隍廟農民曆進行防颱宣導及推廣下載行動防災 APP

臺北市松山區公所－防颱宣導

防颱整備宣導執行成果照片

說明：松山區公所利用松山霞海城隍廟農民曆進行防颱宣導及各項用火安全

臺北市政府松山區公所－防災公園
防災教育宣導工作執行計畫112年成果統計表

項次	時間及地點	宣傳主題（〇〇颱風宣導或活動名稱）	具體事蹟（含執行方式、創新項目、文字宣導之發行數量）	宣導人次	備考
一	1. 112年10月4日 2. 榮星花園	臺北市中山區112年度防災公園開設檢核測試及宣導活動	1. 本區防災士參與防災公園開設檢核測試活動。 2. 加強宣導「防災公園」，強化市民防災觀念及物品準備。 3. 民防人員（替代役）參與防災公園宣導。	210	
	1. 112年10月24日 2. 二二八和平公園	臺北市中正區112年度防災公園開設演練流程表	1. 本區防災士參與防災公園開設檢核測試活動。 2. 加強宣導「防災公園」，強化市民防災觀念及物品準備。 3. 民防人員（替代役）參與防災公園宣導。	180	
	1. 112年10月30日 2. 大安森林公園	臺北市大安區112年度大安防災公園跨夜收容開設暨教育宣導活動	1. 本區防災士參與防災公園開設檢核測試活動。 2. 加強宣導「防災公園」，強化市民防災觀念及物品準備。 3. 民防人員（替代役）參與防災公園宣導。	250	
	1. 112年12月 2. 松山霞海城隍廟農民曆	113年農民曆	1. 結合轄內宗教團體利用農民曆進行防災資訊宣導。 2. 宣導緊急避難包。 3. 推廣防災公園。 4. 防颱準備工作知識宣導。 5. 各項用火安全宣導。 6. 推廣瀏覽「臺北防災立即go」。	2000	

	1. 112年12月22日 2. 松山區公所臉書	認識防災公園在哪裡	1. 利用社群媒體推廣防災公園。 2. 提升民眾參與公部門活動意願及防救災相關知識推廣。 3. 加強宣導「防災公園」，強化市民防災觀念及物品準備。	160	
備註：本成果報表請各單位自行增刪。					

臺北市松山區公所112年防災教育宣導工作

防災公園宣導成果照片

說明：本區防災士及民防人員參與中山區榮星花園防災公園開設

臺北市松山區公所112年防災教育宣導工作

防災公園宣導成果照片

說明：本區防災士及民防人員參與中正區二二八和平公園防災公園開設

臺北市松山區公所112年防災教育宣導工作

防災公園宣導成果照片

說明：本區防災士及民防人員參與大安區大安森林公園防災公園開設

臺北市松山區公所112年防災教育宣導工作

防災公園宣導成果照片

說明：松山區公所利用松山霞海城隍廟農民曆推廣下載防災公園及防災緊急避難包

臺北市松山區公所112年防災教育宣導工作

防災公園宣導成果照片

說明：松山區公所利用臉書推廣防災公園及宣導防災緊急避難包相關知識

臺北市政府松山區公所－一氧化碳宣導
防災教育宣導工作執行計畫112年成果統計表

項次	時間及地點	宣傳主題（〇〇颱風宣導或活動名稱）	具體事蹟（含執行方式、創新項目、文字宣導之發行數量）	宣導人次	備考
一	1. 112年1-3月 2. 本區公有電子看板、里辦公處公告欄及區里相關活動等各種集會 3. 松山區長照機構	112年第1季加強防範一氧化碳中毒宣導執行成果表	1. 利用 Line 群組宣導一氧化碳安全。 2. 利用本區各里辦公處公布欄宣導防範一氧化碳中毒。 3. 透過本所臉書宣導防範資訊。	680	
	1. 112年2月4日 2. 臺北燈節松山燈區	臺北燈節	1. 利用平面媒體宣導防範一氧化碳中毒。 2. 推廣下載防災 APP。 3. 防救災相關知識宣導。 4. 發放黏貼「臺北市防災易讀手冊-地震來了怎麼辦」貼紙的防災宣導品。	350	
	1. 112年3月31日 2. 松山區公所11樓大禮堂	112年里長防救災講習	1. 利用平面媒體宣導。 2. 推廣下載防災 APP。 3. 防救災相關知識宣導。 4. 「112年宣導防範熱水器一氧化碳中毒微電影徵選競賽」活動宣導。	120	
	1. 112年4-6月 2. 本區公有電子看板、里辦公處公告欄及區里相關活動等各種集會 3. 松山區長照機構	112年第2季加強防範一氧化碳中毒宣導執行成果表	1. 利用 Line 群組宣導一氧化碳安全。 2. 利用本區各里辦公處公布欄宣導防範一氧化碳中毒。 3. 透過本所臉書宣導防範資訊。	730	

	1. 112年7-9月 2. 本區公有電子看板、里辦公處公告欄及區里相關活動等各種集會 3. 松山區長照機構	112年第3季加強防範一氧化碳中毒宣導執行成果表	1. 利用 Line 群組宣導一氧化碳安全。 2. 利用本區各里辦公處公布欄宣導防範一氧化碳中毒。 3. 透過本所臉書宣導防範資訊。	550	
	1. 112年10-12月 2. 本區公有電子看板、里辦公處公告欄及區里相關活動等各種集會 3. 松山區長照機構	112年第4季加強防範一氧化碳中毒宣導執行成果表	1. 利用 Line 群組宣導一氧化碳安全。 2. 利用本區各里辦公處公布欄宣導防範一氧化碳中毒。 3. 透過本所臉書宣導防範資訊。	820	
	1. 112年12月18日 2. 松山區公所臉書	居家安全密碼挑戰—〔居家瓦斯、熱水器使用安全〕	1. 利用松山區公所社群媒體進行防範一氧化碳中毒安全宣導。 2. 居家安全密碼挑戰—〔居家瓦斯、熱水器使用安全〕活動宣導。 3. 提升民眾參與公部門活動意願及防救災相關知識推廣。	260	
	1. 112年12月18日 2. 松山區公所臉書	居家安全密碼挑戰—〔居家瓦斯、熱水器使用安全〕	1. 利用松山區公所社群媒體進行防範一氧化碳中毒安全宣導。 2. 宣導熱水器安裝及使用安全注意事項。 3. 轉發消防署居家安全密碼挑戰—〔居家瓦斯、熱水器使用安全〕活動宣導。	130	
	1. 112年12月 2. 民生社區報	民生社區報112年12月刊	1. 結合轄內民間團體利用報章雜誌進行防防範一氧化碳中毒安全宣導。 2. 緊急避難包宣導。 3. 安裝熱水器「5要原則」。 4. 瓦斯外洩處理4準則。	1300	

備註：本成果報表請各單位自行增刪。

臺北市松山區公所加強防範一氧化碳中毒宣導執行成果表

112 年第 1 季

	宣導通路類型及執行措施	執行成果
一	動態宣導活動： 「112 年度上半年里鄰工作會報」。	辦理宣導活動 11 場。
二	政府與公私營機構： 利用各里辦公處等場所張貼宣導單張。	利用里辦公處公告欄張貼宣導單張 90 日。
三	網際網路： 透過網際網路宣導防範資訊。	透過網際網路宣導防範資訊，宣導期間共計 90 日，宣導網址為：http://ssdo.gov.taipei/ct.asp?xItem=21809&ctNode=38778&mp=124011。
四	其他： 上述未列舉之宣導作為，如設計、製作相關宣導文宣、宣導品等。	製作防範一氧化碳中毒相關宣導文宣 2 張，張貼於里辦公處。

臺北市松山區公所加強防範一氧化碳中毒宣導執行成果照片彙整表

時間	112 年 1 月 5 日
地點	吉仁里辦公處公告欄
說明	針對轄內里民進行防範一氧化碳中毒宣導

時間	112 年 1 月 5 日
地點	美仁里辦公處公告欄
說明	針對轄內里民進行防範一氧化碳中毒宣導

臺北市松山區公所加強防範一氧化碳中毒宣導執行成果照片彙整表

時間	112 年 1 月 5 日
地點	富錦里辦公處電子公布欄
說明	針對轄內里民進行防範一氧化碳中毒宣導

時間	112 年 1 月 5 日
地點	東光里辦公處電子公布欄
說明	針對轄內里民進行防範一氧化碳中毒宣導

臺北市松山區公所加強防範一氧化碳中毒宣導執行成果照片彙整表

時間	112 年 1 月 4 日
地點	康壯長照中心
說明	針對轄內長照機構進行防範一氧化碳中毒宣導

時間	112 年 1 月 5 日
地點	松山日間照顧中心
說明	針對轄內長照機構進行防範一氧化碳中毒宣導

臺北市松山區公所加強防範一氧化碳中毒宣導執行成果照片彙整表

時間	112 年 1 月 8 日
地點	仁仁老人長期照顧中心
說明	針對轄內長照機構進行防範一氧化碳中毒宣導

時間	112 年 1 月 9 日
地點	敦化里辦公處公告欄
說明	利用里辦公處跑馬燈進行一氧化碳宣導

臺北市松山區公所加強防範一氧化碳中毒宣導執行成果照片彙整表

時間	112 年 1 月 9 日
地點	復源里辦公處公告欄
說明	利用里辦公處跑馬燈進行一氧化碳宣導

時間	112 年 1 月 9 日
地點	吉祥里辦公處公告欄
說明	利用里辦公處跑馬燈進行一氧化碳宣導

臺北市松山區公所加強防範一氧化碳中毒宣導執行成果照片彙整表

時間	112 年 2 月 13 日
地點	中華里辦公處電子公布欄
說明	針對轄內里民進行防範一氧化碳中毒宣導

時間	112 年 2 月 14 日
地點	復勢里辦公處電子公布欄
說明	針對轄內里民進行防範一氧化碳中毒宣導

臺北市松山區公所加強防範一氧化碳中毒宣導執行成果照片彙整表

時間	112 年 2 月 13 日
地點	松基里及中崙里辦公處電子公布欄
說明	針對轄內里民進行防範一氧化碳中毒宣導

時間	112 年 2 月 14 日
地點	介壽里及龍田里辦公處電子公布欄
說明	針對轄內里民進行防範一氧化碳中毒宣導

臺北市松山區公所加強防範一氧化碳中毒宣導執行成果照片彙整表

時間	112 年 1 月 13 日
地點	松山區公所
說明	利用迎新春贈春聯活動進行防範一氧化碳中毒宣導

時間	112 年 2 月 4 日
地點	臺北燈節松山燈區
說明	利用臺北燈節活動進行防範一氧化碳中毒宣導

臺北市松山區公所加強防範一氧化碳中毒宣導執行成果照片彙整表

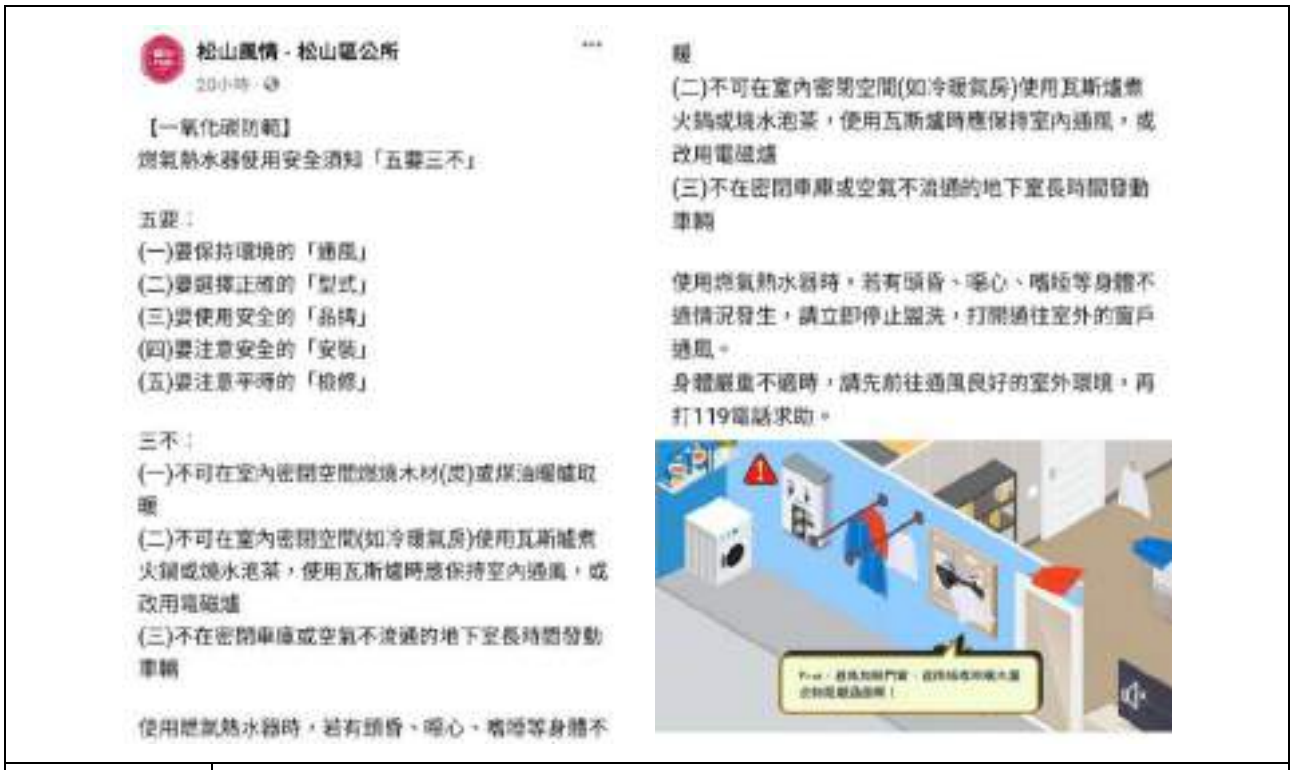

松山風情 - 松山區公所
20小時

【一氧化碳防範】
燃氣熱水器使用安全須知「五要三不」

五要：
(一)要保持環境的「通風」
(二)要選擇正確的「型式」
(三)要使用安全的「品牌」
(四)要注意安全的「安裝」
(五)要注意平時的「檢修」

三不：
(一)不可在室內密閉空間燃燒木材(炭)或煤油爐暖取暖
(二)不可在室內密閉空間(如冷暖氣房)使用瓦斯爐煮火鍋或燒水泡茶，使用瓦斯爐時應保持室內通風，或改用電磁爐
(三)不在密閉車庫或空氣不流通的地下室長時間發動車輛

使用熱氣熱水器時，若有頭昏、噁心、嘔吐等身體不適情況發生，請立即停止盥洗，打開通往室外的窗戶通風。
身體嚴重不適時，請先前往通風良好的室外環境，再打119電話求助。

時間	112 年 2 月 4 日
地點	松山區公所社群媒體
說明	松山區公所利用社群媒體進行防範一氧化碳中毒宣導

時間	112 年 2 月 6 日
地點	松山區公所電子公布欄
說明	利用本區為民服務櫃台電子公布欄進行防範一氧化碳中毒宣導

臺北市松山區公所加強防範一氧化碳中毒宣導執行成果照片彙整表

時間	112 年 2 月 17 日
地點	松山區行政大樓跑馬燈
說明	利用松山區行政大樓跑馬燈進行防範一氧化碳中毒宣導

時間	112 年 3 月
地點	本所網站
說明	松山區各災害防救單位通報及查詢窗口連結

臺北市松山區公所加強防範一氧化碳中毒宣導執行成果表

112 年第 2 季

	宣導通路類型及執行措施	執行成果
一	動態宣導活動： 「112 年度上半年里鄰工作會報」。	辦理宣導活動 13 場。
二	政府與公私營機構： 利用各里辦公處等場所張貼宣導單張。	利用里辦公處公告欄張貼宣導單張 90 日。
三	網際網路： 透過網際網路宣導防範資訊。	透過網際網路宣導防範資訊，宣導期間共計 90 日，宣導網址為：http://ssdo.gov.taipei/ct.asp?xItem=21809&ctNode=38778&mp=124011。
四	其他： 上述未列舉之宣導作為，如設計、製作相關宣導文宣、宣導品等。	製作防範一氧化碳中毒相關宣導文宣 2 張，張貼於里辦公處。

臺北市松山區公所加強防範一氧化碳中毒宣導執行成果照片彙整表

時間	112 年 4 月 18 日
地點	吉仁里辦公處公告欄
說明	針對轄內里民進行防範一氧化碳中毒宣導

時間	112 年 4 月 18 日
地點	鵬程里辦公處公告欄
說明	針對轄內里民進行防範一氧化碳中毒宣導

臺北市松山區公所加強防範一氧化碳中毒宣導執行成果照片彙整表

時間	112 年 4 月 19 日
地點	復勢里辦公處公告欄
說明	針對轄內里民進行防範一氧化碳中毒宣導

時間	112 年 4 月 19 日
地點	敦化里辦公處公告欄
說明	針對轄內里民進行防範一氧化碳中毒宣導

臺北市松山區公所加強防範一氧化碳中毒宣導執行成果照片彙整表

時間	112 年 4 月 19 日
地點	康壯長照中心
說明	針對轄內長照機構進行防範一氧化碳中毒宣導

時間	112 年 4 月 19 日
地點	精忠里辦公處公告欄
說明	針對轄內里民進行防範一氧化碳中毒宣導

臺北市松山區公所加強防範一氧化碳中毒宣導執行成果照片彙整表

時間	112 年 4 月 20 日
地點	安平里辦公處公告欄
說明	針對轄內里民進行防範一氧化碳中毒宣導

時間	112 年 4 月 20 日
地點	東榮里辦公處公告欄
說明	針對轄內里民進行防範一氧化碳中毒宣導

臺北市松山區公所加強防範一氧化碳中毒宣導執行成果照片彙整表

時間	112 年 6 月 19 日
地點	慈祐里辦公處跑馬燈
說明	利用里辦公處跑馬燈進行一氧化碳宣導

時間	112 年 6 月 19 日
地點	復源里辦公處公告欄
說明	利用里辦公處跑馬燈進行一氧化碳宣導

臺北市松山區公所加強防範一氧化碳中毒宣導執行成果照片彙整表

時間	112 年 4 月 17 日
地點	吉祥里辦公處電子公布欄
說明	針對轄內里民進行防範一氧化碳中毒宣導

時間	112 年 4 月 21 日
地點	富泰里辦公處電子公布欄
說明	針對轄內里民進行防範一氧化碳中毒宣導

臺北市松山區公所加強防範一氧化碳中毒宣導執行成果照片彙整表

時間	112 年 6 月 21 日
地點	松山區行政大樓跑馬燈
說明	利用松山區行政大樓跑馬燈進行防範一氧化碳中毒宣導

時間	112 年 6 月
地點	本所網站
說明	松山區各災害防救單位通報及查詢窗口連結

臺北市松山區公所加強防範一氧化碳中毒宣導執行成果表

112 年第 3 季

	宣導通路類型及執行措施	執行成果
一	動態宣導活動： 「112 年度下半年里鄰工作會報」。	辦理宣導活動 12 場。
二	政府與公私營機構： 利用各里辦公處等場所張貼宣導單張。	利用里辦公處公告欄張貼宣導單張 90 日。
三	網際網路： 透過網際網路宣導防範資訊。	透過網際網路宣導防範資訊，宣導期間共計 90 日，宣導網址為：http://ssdo.gov.taipei/ct.asp?xItem=21809&ctNode=38778&mp=124011。
四	其他： 上述未列舉之宣導作為，如設計、製作相關宣導文宣、宣導品等。	製作防範一氧化碳中毒相關宣導文宣 2 張，張貼於里辦公處。

臺北市松山區公所加強防範一氧化碳中毒宣導執行成果照片彙整表

時間	112 年 7 月 6 日
地點	鵬程里辦公處公告欄
說明	針對轄內里民進行防範一氧化碳中毒宣導

時間	112 年 7 月 6 日
地點	東昌里辦公處公告欄
說明	針對轄內里民進行防範一氧化碳中毒宣導

臺北市松山區公所加強防範一氧化碳中毒宣導執行成果照片彙整表

時間	112 年 7 月 6 日
地點	富泰里辦公處公告欄
說明	針對轄內里民進行防範一氧化碳中毒宣導

時間	112 年 7 月 7 日
地點	敦化里辦公處公告欄
說明	針對轄內里民進行防範一氧化碳中毒宣導

臺北市松山區公所加強防範一氧化碳中毒宣導執行成果照片彙整表

時間	112 年 7 月 7 日
地點	吉祥里辦公處公告欄
說明	針對轄內里民進行防範一氧化碳中毒宣導

時間	112 年 7 月 7 日
地點	復建里辦公處公告欄
說明	針對轄內里民進行防範一氧化碳中毒宣導

臺北市松山區公所加強防範一氧化碳中毒宣導執行成果照片彙整表

時間	112 年 7 月 10 日
地點	復勢里辦公處公告欄
說明	針對轄內里民進行防範一氧化碳中毒宣導

時間	112 年 7 月 10 日
地點	東光里辦公處公告欄
說明	針對轄內里民進行防範一氧化碳中毒宣導

臺北市松山區公所加強防範一氧化碳中毒宣導執行成果照片彙整表

時間	112 年 7 月 10 日
地點	中崙里辦公處公告欄
說明	針對轄內里民進行防範一氧化碳中毒宣導

時間	112 年 7 月 10 日
地點	龍田里辦公處公告欄
說明	針對轄內里民進行防範一氧化碳中毒宣導

臺北市松山區公所加強防範一氧化碳中毒宣導執行成果照片彙整表

時間	112 年 7 月 10 日
地點	復源里辦公處公告欄
說明	針對轄內里民進行防範一氧化碳中毒宣導

時間	112 年 7 月 10 日
地點	松山區行政大樓為民服務櫃台跑馬燈
說明	利用松山區行政大樓為民服務櫃台跑馬燈進行防範一氧化碳中毒宣導

臺北市松山區公所加強防範一氧化碳中毒宣導執行成果照片彙整表

時間	112 年 7 月 10 日
地點	松山區行政大樓為民服務櫃台跑馬燈
說明	利用松山區行政大樓為民服務櫃台跑馬燈進行防範一氧化碳中毒宣導

時間	112 年 9 月
地點	本所網站
說明	松山區各災害防救單位通報及查詢窗口連結

臺北市松山區公所加強防範一氧化碳中毒宣導執行成果表

112 年第 4 季

	宣導通路類型及執行措施	執行成果
一	動態宣導活動： 「112 年度下半年里鄰工作會報」。	辦理宣導活動 14 場。
二	政府與公私營機構： 利用各里辦公處等場所張貼宣導單張。	利用里辦公處公告欄張貼宣導單張 90 日。
三	網際網路： 透過網際網路宣導防範資訊。	透過網際網路宣導防範資訊，宣導期間共計 90 日，宣導網址為：http://ssdo.gov.taipei/ct.asp?xItem=21809&ctNode=38778&mp=124011。
四	其他： 上述未列舉之宣導作為，如設計、製作相關宣導文宣、宣導品等。	製作防範一氧化碳中毒相關宣導文宣 2 張，張貼於里辦公處。

臺北市松山區公所加強防範一氧化碳中毒宣導執行成果照片彙整表

<table>
<tr><td colspan="2">
</td></tr>
<tr><td>時間</td><td>112 年 11 月 14 日</td></tr>
<tr><td>地點</td><td>鵬程里辦公處公告欄</td></tr>
<tr><td>說明</td><td>針對轄內里民進行防範一氧化碳中毒宣導</td></tr>
<tr><td colspan="2">
</td></tr>
<tr><td>時間</td><td>112 年 11 月 14 日</td></tr>
<tr><td>地點</td><td>中崙里辦公處公告欄</td></tr>
<tr><td>說明</td><td>針對轄內里民進行防範一氧化碳中毒宣導</td></tr>
</table>

臺北市松山區公所加強防範一氧化碳中毒宣導執行成果照片彙整表

時間	112 年 11 月 15 日
地點	敦化里辦公處公告欄
說明	針對轄內里民進行防範一氧化碳中毒宣導

時間	112 年 11 月 17 日
地點	吉仁里辦公處公告欄
說明	針對轄內里民進行防範一氧化碳中毒宣導

臺北市松山區公所加強防範一氧化碳中毒宣導執行成果照片彙整表

時間	112 年 11 月 7 日
地點	吉祥里辦公處公告欄
說明	針對轄內里民進行防範一氧化碳中毒宣導

時間	112 年 11 月 17 日
地點	復建里辦公處公告欄
說明	針對轄內里民進行防範一氧化碳中毒宣導

臺北市松山區公所加強防範一氧化碳中毒宣導執行成果照片彙整表

時間	112 年 11 月 17 日
地點	新聚里辦公處公告欄
說明	針對轄內里民進行防範一氧化碳中毒宣導

時間	112 年 12 月 17 日
地點	自強里辦公處公告欄
說明	針對轄內里民進行防範一氧化碳中毒宣導

臺北市松山區公所加強防範一氧化碳中毒宣導執行成果照片彙整表

時間	112 年 11 月 15 日
地點	康壯長照中心
說明	針對轄內長照機構進行防範一氧化碳中毒宣導

時間	112 年 11 月 15 日
地點	松山日照
說明	針對轄內長照機構進行防範一氧化碳中毒宣導

臺北市松山區公所加強防範一氧化碳中毒宣導執行成果照片彙整表

時間	112 年 11 月 15 日
地點	中正里辦公處 LINE 群組
說明	針對轄內巡守隊進行防範一氧化碳中毒宣導

時間	112 年 11 月 15 日
地點	中華里辦公處 LINE 群組
說明	針對轄內巡守隊進行防範一氧化碳中毒宣導

臺北市松山區公所加強防範一氧化碳中毒宣導執行成果照片彙整表

<table>
<tr><td colspan="2">
</td></tr>
<tr><td>時間</td><td>112 年 11 月 16 日</td></tr>
<tr><td>地點</td><td>新東里辦公處 LINE 群組</td></tr>
<tr><td>說明</td><td>針對轄內鄰長進行防範一氧化碳中毒宣導</td></tr>
<tr><td colspan="2">
</td></tr>
<tr><td>時間</td><td>112 年 11 月 16 日</td></tr>
<tr><td>地點</td><td>三民里辦公處 LINE 群組</td></tr>
<tr><td>說明</td><td>針對轄內鄰長進行防範一氧化碳中毒宣導</td></tr>
</table>

臺北市松山區公所加強防範一氧化碳中毒宣導執行成果照片彙整表

時間	112 年 12 月 1 日
地點	松山區公所臉書
說明	本所利用社群媒體進行防範一氧化碳中毒宣導

時間	112 年 12 月
地點	本所網站
說明	松山區各災害防救單位通報及查詢窗口連結

臺北市松山區公所112年防災教育宣導工作

防範一氧化碳宣導成果照片

說明：利用迎新春贈春聯活動進行防範一氧化碳中毒、爐火烹調安全、瓦斯使用安全宣導、推廣下載「視訊119」APP、「臺北市行動防災」APP及「全民守護者」APP、爆竹煙火施放安全及電氣使用安全宣導

說明：松山區公所利用臺北燈節活動宣導防範一氧化碳中毒

臺北市松山區公所112年防災教育宣導工作
防範一氧化碳宣導成果照片

說明：松山區公所利用里長防救災講習進行清明用火及防範一氧化碳中毒安全宣導

說明：松山區公所利用里長防救災講習推廣民眾參與消防活動

臺北市松山區公所112年防災教育宣導工作

防範一氧化碳宣導成果照片

說明：松山區公所利用臉書推廣民眾參與消防署活動

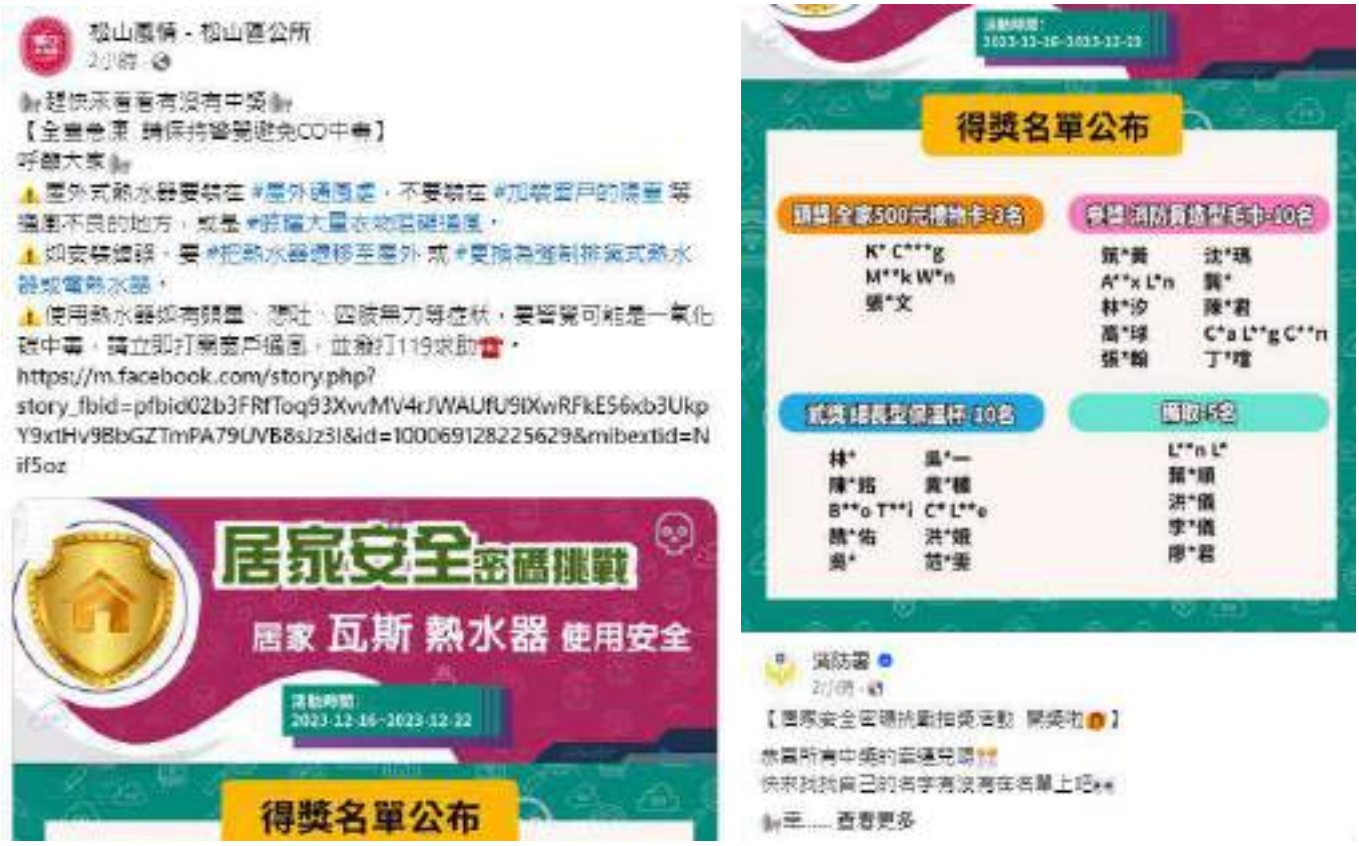

說明：松山區公所利用臉書推廣民眾參與消防署活動並宣導熱水器安全使用須知

臺北市松山區公所112年防災教育宣導工作

防範一氧化碳宣導成果照片

說明：松山區公所利用民生社區報宣導防範一氧化碳中毒

臺北市政府松山區公所－用火用電安全宣導
防災教育宣導工作執行計畫112年成果統計表

項次	時間及地點	宣傳主題（〇〇颱風宣導或活動名稱）	具體事蹟（含執行方式、創新項目、文字宣導之發行數量）	宣導人次	備考
一	1. 112年1-3月 2. 本區公有電子看板、里辦公處公告欄及區里相關活動等各種集會 3. 松山區長照機構	臺北市政府住宅防火對策2.0執行計畫成果提報表(112年第1季)	1. 利用 Line 群組宣導用火用電安全。 2. 利用本區各里辦公處公布欄宣導防範防範住宅火災。 3. 發放及製作住宅防火宣導文宣予里民。 4. 安裝住宅用火災警報器推廣。 5. 透過本所臉書宣導防範資訊。	690	
	1. 112年1月12日 2. 台北府城隍廟	迎新春贈春聯	1. 利用平面媒體宣導。 2. 利用迎新春贈春聯活動進行爆竹煙火施放安全及電氣使用安全宣導。	60	
	1. 112年1月13日 2. 松山區公所	迎新春贈春聯	1. 利用平面媒體宣導。 2. 利用迎新春贈春聯活動進行防範一氧化碳中毒、爐火烹調安全、瓦斯使用安全宣導、推廣下載「視訊119」APP、「臺北市行動防災」APP 及「全民守護者」APP、爆竹煙火施放安全及電氣使用安全宣導。	220	
	1. 112年1月16日 2. 松山區公所臉書	爆竹煙火施放安全宣導	1. 利用社群媒體宣導。 2. 利用松山區公所社群媒體進行爆竹煙火施放安全宣導。	228	
	1. 112年1月16日 2. 松山區公所電子公布欄	爆竹煙火施放安全宣導	1. 利用電子媒體宣導。 2. 利用松山區公所為民服務櫃台電子公布欄進行爆竹煙火施放安全宣導。	230	
	1. 112年1月16日 2. 松山區行政大樓跑馬燈	爆竹煙火施放安全宣導	1. 利用大眾傳播系統宣導。 2. 利用本區行政大樓跑馬燈進行爆竹煙火施放安全宣導。	230	

1. 112年2月4日 2. 臺北燈節松山燈區	臺北燈節	1. 利用平面媒體宣導防範一氧化碳中毒。 2. 推廣下載防災 APP。 3. 防救災相關知識宣導。 4. 發放黏貼「臺北市防災易讀手冊-地震來了怎麼辦」貼紙的防災宣導品。 5. 用火用電安全宣導。	460	
1. 112年4-6月 2. 本區公有電子看板、里辦公處公告欄及區里相關活動等各種集會 3. 松山區長照機構	臺北市政府住宅防火對策2.0執行計畫成果提報表(112年第2季)	1. 利用 Line 群組宣導用火用電安全。 2. 利用本區各里辦公處公布欄宣導防範防範住宅火災。 3. 發放及製作住宅防火宣導文宣予里民。 4. 安裝住宅用火災警報器推廣。 5. 透過本所臉書宣導防範資訊。	390	
1. 112年7-9月 2. 本區公有電子看板、里辦公處公告欄及區里相關活動等各種集會 3. 松山區長照機構	臺北市政府住宅防火對策2.0執行計畫成果提報表(112年第3季)	1. 利用 Line 群組宣導用火用電安全。 2. 利用本區各里辦公處公布欄宣導防範防範住宅火災。 3. 發放及製作住宅防火宣導文宣予里民。 4. 安裝住宅用火災警報器推廣。 5. 透過本所臉書宣導防範資訊。	420	
1. 112年10-12月 2. 本區公有電子看板、里辦公處公告欄及區里相關活動等各種集會 3. 松山區長照機構	臺北市政府住宅防火對策2.0執行計畫成果提報表(112年第4季)	1. 利用 Line 群組宣導用火用電安全。 2. 利用本區各里辦公處公布欄宣導防範防範住宅火災。 3. 發放及製作住宅防火宣導文宣予里民。 4. 安裝住宅用火災警報器推廣。 5. 透過本所臉書宣導防範資訊。	450	

	1. 112年11月 2. 台北府城隍廟農民曆	113年農民曆	1. 結合轄內宗教團體利用農民曆進行防災資訊宣導。 2. 宣導緊急避難包。 3. 登革熱防治工作及知識宣導。 4. 防颱準備工作知識宣導。 5. 推廣「臺北市防災易讀手冊-火災來了怎麼辦」。 6. 推廣下載行動防災 APP。	2200	
	1. 112年12月 2. 松山霞海城隍廟農民曆	113年農民曆	1. 結合轄內宗教團體利用農民曆進行防災資訊宣導。 2. 宣導緊急避難包。 3. 推廣防災公園。 4. 防颱準備工作知識宣導。 5. 各項用火安全宣導。 6. 推廣瀏覽「臺北防災立即 go」。	2000	
	1. 112年12月 2. 松山慈祐宮農民曆	113年農民曆	1. 結合轄內宗教團體利用農民曆進行防災資訊宣導。 2. 宣導防溺10招。 3. 推廣下載行動防災 APP。 4. 各項用火安全宣導。	4000	
	1. 112年1-12月 2. 本區公有電子看板、里辦公處公告欄及區里相關活動等各種集會 3. 松山區長照機構	臺北市政府強化用火用電安全教育宣導計畫	1. 利用 Line 群組宣導用火用電安全。 2. 利用本區各里辦公處公布欄宣導防範防範住宅火災。 3. 發放及製作住宅防火宣導文宣予里民。 4. 安裝住宅用火災警報器推廣。 5. 透過本所臉書宣導防範資訊。 6. 發放黏貼「臺北市防災易讀手冊-地震來了怎麼辦」貼紙的防災宣導品。 7. 用火用電安全宣導。	3500	

備註：本成果報表請各單位自行增刪。

112 年松山區春節期間擴大防火宣導工作成果照片

時間：112 年 1 月 3 日　說明：松山區公所利用為民服務櫃台電子公布欄進行用火用電安全教育宣

時間：112 年 1 月 3 日　說明：松山區公所利用為民服務樓層公布欄推廣下載「視訊 119」APP、「臺北市行動防災」APP 及「全民守護者」APP

112 年松山區春節期間擴大防火宣導工作成果照片

時間：112 年 1 月 3 日　說明：松山區公所利用社群媒體進行用火用電安全教育宣導

時間：112 年 1 月 3 日　說明：松山區公所利用為民服務櫃台跑馬燈進行消防節防火週宣導系列活動及 119 防災宣導活動推廣宣導

112 年松山區春節期間擴大防火宣導工作成果照片

時間：112 年 1 月 4 日　說明：松山區公所利用本區行政大樓跑馬燈進行消防節防火週宣導系列活動及 119 防災宣導活動推廣宣導

時間：112 年 1 月 3 日　說明：利用各里辦公處跑馬燈進行消防節防火週宣導系列活動及 119 防災宣導活動推廣宣導

112 年松山區春節期間擴大防火宣導工作成果照片

時間：112 年 1 月 3 日　說明：利用各里辦公處跑馬燈進行消防節防火週宣導系列活動及 119 防災宣導活動推廣宣導

時間：112 年 1 月 3 日　說明：利用各里辦公處跑馬燈進行消防節防火週宣導系列活動及 119 防災宣導活動推廣宣導

112 年松山區春節期間擴大防火宣導工作成果照片

時間：112 年 1 月 4 日　說明：利用各里辦公處進行防範一氧化碳中毒及瓦斯使用安全及電氣使用安全宣導

時間：112 年 1 月 4 日　說明：利用各里辦公處進行防範一氧化碳中毒及瓦斯使用安全及電氣使用安全宣導

112 年松山區春節期間擴大防火宣導工作成果照片

時間：112 年 1 月 4 日　說明：利用各里辦公處進行防範一氧化碳中毒及瓦斯使用安全及電氣使用安全宣導

時間：112 年 1 月 4 日　說明：利用各里辦公處進行防範一氧化碳中毒及瓦斯使用安全及電氣使用安全宣導

112 年松山區春節期間擴大防火宣導工作成果照片

時間：112 年 1 月 4 日　說明：里幹事至里內長照機構進行防範一氧化碳中毒及瓦斯使用安全及電氣使用安全宣導

時間：112 年 1 月 4 日　說明：里幹事至里內長照機構進行防範一氧化碳中毒及瓦斯使用安全及電氣使用安全宣導

112 年松山區春節期間擴大防火宣導工作成果照片

時間：112 年 1 月 5 日　說明：利用各里里內活動進行電氣使用安全宣導及火災逃生 Q&A 大解惑

時間：112 年 1 月 5 日　說明：利用各里里內活動進行爐火烹調安全及瓦斯使用安全及電氣使用安全宣導

112 年松山區春節期間擴大防火宣導工作成果照片

時間：112 年 1 月 9 日　說明：利用各里辦公處跑馬燈進行電氣使用安全宣導

時間：112 年 1 月 9 日　說明：利用各里辦公處跑馬燈進行電氣使用安全宣導

112 年松山區春節期間擴大防火宣導工作成果照片

時間：112 年 1 月 12 日　說明：松山區公所於迎新春贈春聯活動進行爆竹煙火施放安全及電氣使用安全宣導

時間：112 年 1 月 13 日　說明：松山區公所於迎新春贈春聯活動進行爆竹煙火施放安全及電氣使用安全宣導

112 年松山區春節期間擴大防火宣導工作成果照片

時間：112 年 1 月 13 日　說明：松山區公所於迎新春贈春聯活動進行防範一氧化碳中毒、爐火烹調安全、瓦斯使用安全宣導及推廣下載「視訊 119」APP、「臺北市行動防災」APP 及「全民守護者」APP

時間：112 年 1 月 13 日　說明：利用各里里鄰工作會報進行進行爆竹煙火施放安全及爐火烹調安全宣導

112 年松山區春節期間擴大防火宣導工作成果照片

時間：112 年 1 月 13 日　說明：利用各里里鄰工作會報進行爆竹煙火施放安全及爐火烹調安全宣導

時間：112 年 1 月 13 日　說明：里幹事至里內長照機構進行防範一氧化碳中毒及瓦斯使用安全及電氣使用安全宣導

112 年松山區春節期間擴大防火宣導工作成果照片

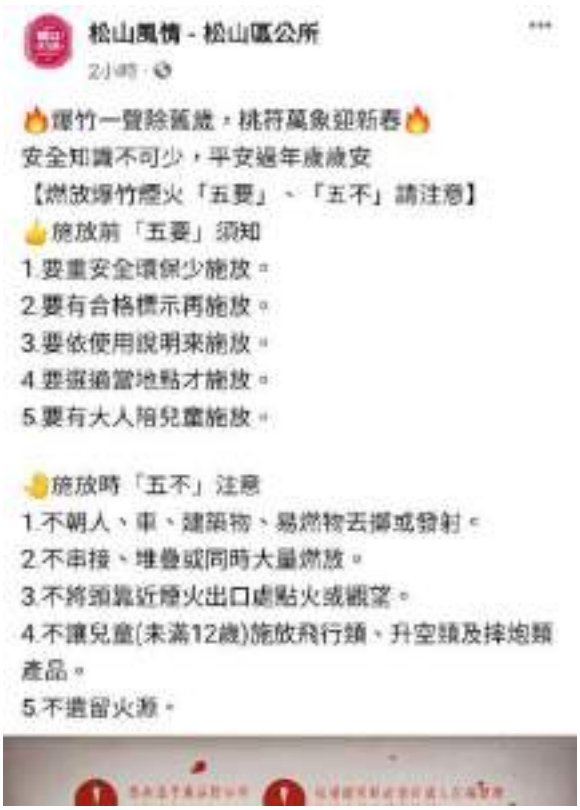

時間：112 年 1 月 16 日　說明：松山區公所利用社群媒體進行爆竹煙火施放安全宣導

時間：112 年 1 月 16 日　說明：松山區公所利用為民服務櫃台電子公布欄進行爆竹煙火施放安全宣導

112 年松山區春節期間擴大防火宣導工作成果照片

時間：112 年 1 月 16 日　說明：松山區公所利用本區行政大樓跑馬燈進行爆竹煙火施放安全宣導

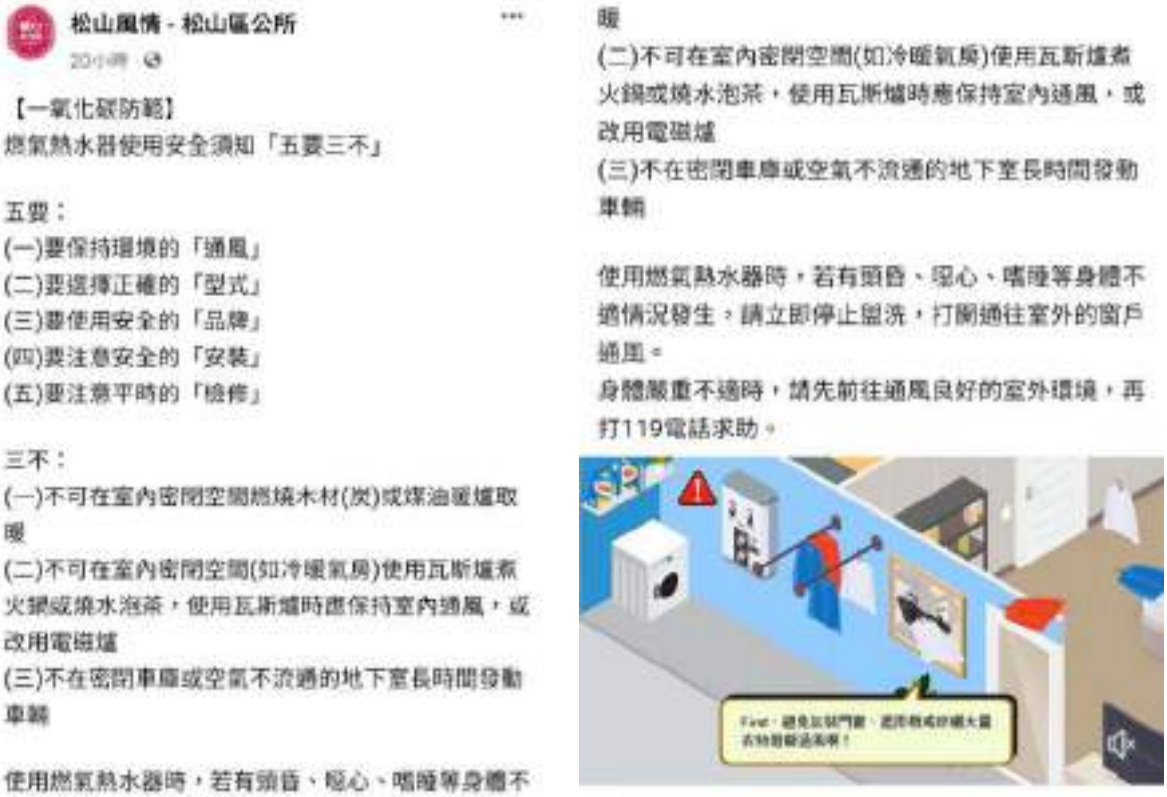

松山風情 - 松山區公所

【一氧化碳防範】
燃氣熱水器使用安全須知「五要三不」

五要：
(一)要保持環境的「通風」
(二)要選擇正確的「型式」
(三)要使用安全的「品牌」
(四)要注意安全的「安裝」
(五)要注意平時的「檢修」

三不：
(一)不可在室內密閉空間燃燒木材(炭)或煤油暖爐取暖
(二)不可在室內密閉空間(如冷暖氣房)使用瓦斯爐煮火鍋或燒水泡茶，使用瓦斯爐時應保持室內通風，或改用電磁爐
(三)不在密閉車廂或空氣不流通的地下室長時間發動車輛

使用燃氣熱水器時，若有頭昏、噁心、嗜睡等身體不

暖
(二)不可在室內密閉空間(如冷暖氣房)使用瓦斯爐煮火鍋或燒水泡茶，使用瓦斯爐時應保持室內通風，或改用電磁爐
(三)不在密閉車廂或空氣不流通的地下室長時間發動車輛

使用燃氣熱水器時，若有頭昏、噁心、嗜睡等身體不適情況發生，請立即停止盥洗，打開通往室外的窗戶通風。
身體嚴重不適時，請先前往通風良好的室外環境，再打119電話求助。

時間：112 年 2 月 4 日　說明：松山區公所利用社群媒體進行防範一氧化碳中毒安全宣導

112 年松山區春節期間擴大防火宣導工作成果照片

時間：112 年 2 月 4 日　說明：松山區公所利用臺北燈節活動推廣下載「視訊 119」APP、「臺北市行動防災」APP 及「全民守護者」APP

時間：112 年 2 月 4 日　說明：松山區公所利用臺北燈節活動推廣下載「視訊 119」APP、「臺北市行動防災」APP 及「全民守護者」APP

112 年松山區春節期間擴大防火宣導工作成果照片

時間：112 年 2 月 4 日　說明：松山區公所利用臺北燈節活動推廣下載「視訊 119」APP、「臺北市行動防災」APP 及「全民守護者」APP

時間：112 年 2 月 4 日　說明：松山區公所利用臺北燈節活動推廣下載「視訊 119」APP、「臺北市行動防災」APP 及「全民守護者」APP

112 年松山區春節期間擴大防火宣導工作成果照片

時間：112 年 2 月 4 日　說明：松山區公所利用臺北燈節活動進行特殊需求者之防火避難逃生安全宣導

時間：112 年 2 月 4 日　說明：松山區公所利用臺北燈節活動進行特殊需求者之防火避難逃生及防範一氧化碳中毒安全宣導

112 年松山區春節期間擴大防火宣導工作成果照片

時間：112 年 2 月 4 日　說明：松山區公所利用臺北燈節活動進行特殊需求者之防火避難逃生安全宣導

時間：112 年 2 月 4 日　說明：松山區公所利用臺北燈節活動進行電氣使用安全及防範一氧化碳中毒安全宣導

112 年松山區春節期間擴大防火宣導工作成果照片

時間：112 年 2 月 4 日　說明：松山區公所利用臺北燈節活動進行防範一氧化碳中毒安全宣導

時間：112 年 2 月 4 日　說明：松山區公所利用臺北燈節活動進行電氣使用安全宣導

112 年松山區春節期間擴大防火宣導工作成果照片

時間：112 年 2 月 4 日　說明：松山區公所利用臺北燈節活動進行訂定家庭避難逃生計畫宣導

時間：112 年 2 月 4 日　說明：松山區公所利用臺北燈節活動進行訂定家庭避難逃生計畫宣導

112 年松山區春節期間擴大防火宣導工作成果照片

時間：112 年 2 月 4 日　說明：利用各里里內活動進行住宅防火安全自我診斷及建構不易起火且易於避難的空間宣導

時間：112 年 2 月 5 日　說明：利用各里里內活動進行住宅防火安全自我診斷及建構不易起火且易於避難的空間宣導

112 年松山區春節期間擴大防火宣導工作成果照片

時間：112 年 2 月 5 日　說明：利用各里里內活動進行電氣使用安全及防火避難逃生安全宣導

時間：112 年 2 月 6 日　說明：松山區公所利用為民服務櫃台電子公布欄進行防範一氧化碳中毒安全宣導

112 年松山區春節期間擴大防火宣導工作成果照片

時間：112 年 2 月 13 日　說明：利用各里辦公處電子公布欄進行防範一氧化碳中毒及瓦斯使用安全宣導

時間：112 年 2 月 13 日　說明：利用各里辦公處電子公布欄進行防範一氧化碳中毒及瓦斯使用安全宣導

112 年松山區春節期間擴大防火宣導工作成果照片

時間：112 年 2 月 13 日　說明：利用各里辦公處電子公布欄進行防範一氧化碳中毒及瓦斯使用安全宣導

時間：112 年 2 月 17 日　說明：松山區公所利用行政大樓跑馬燈進行防範一氧化碳中毒安全宣導

112 年松山區春節期間擴大防火宣導工作成果照片

時間：112 年 2 月 17 日　說明：松山區公所利用社群媒體推廣下載「視訊 119」APP

時間：112 年 2 月 17 日　說明：松山區公所於臺北燈節活動期間推廣下載「視訊 119」APP

112 年松山區春節期間擴大防火宣導工作成果照片

時間：112 年 2 月 17 日　說明：利用各里辦公處電子公布欄推廣下載「視訊 119」APP

時間：112 年 2 月 17 日　說明：松山區公所利用網站推廣下載「視訊 119」APP

112 年松山區春節期間擴大防火宣導工作成果照片

時間：112 年 2 月 21 日　說明：松山區公所利用役男抽籤活動推廣下載「視訊 119」APP、「臺北市行動防災」APP 及「全民守護者」APP

時間：112 年 2 月 21 日　說明：松山區公所利用役男抽籤活動進行住宅防火安全自我診斷及建構不易起火且易於避難的空間宣導

臺北市政府住宅防火對策 2.0 執行計畫成果提報表(112 年第 1 季)

工作項目	1.辦理社區宣導活動，將防範住宅火災內容列為宣導重點項目。 2.協助發放或製作住宅防火宣導文宣(如：電子報、刊物...等）予里民。 3.督導各里協助安裝住宅用火災警報器推廣情形。
辦理機關	松山區公所

執行內容辦理情形：

1.請里幹事利用各里公布欄、跑馬燈、網站等，張貼或刊登相關住宅防火宣導文宣。

2.請各里於里鄰工作會報或里內活動時，協助宣導住宅防火相關知識及安裝住宅用火災警報器。

補充資料：

松山區公所利用社群媒體進行防火宣導

松山區公所利用社群媒體進行防火宣導

松山風情 · 松山區公所
20小時

「人離火熄」、「湯不滿」火災發生可避免

臺北市近2年起火原因以「爐火烹調」居首位，「煮焦」是最主要爐火烹調起火原因，另造成受傷人數最多的起火原因是「油鍋起火」，因遭熱油噴濺致燒燙燒送醫。

因此於烹煮時應注意下列事項，以避免火災發生：

1、爐火附近不宜放置可燃物，且湯不要盛太滿，避免溢出熄滅爐火，造成瓦斯外洩；人若要離開，應確認爐火是否已關閉。

2、若遇烹調時油鍋起火，首先應迅速將瓦斯開關關閉，初期火勢可蓋上鍋蓋後再用濕毛巾完全覆蓋，以阻隔空氣之方式滅火，或以手提式滅火器滅火。千萬不可用水滅火及移動起火油鍋，易造成擴大延燒及危害搶救者。

3、應定期拆卸排油煙機及排油煙管並清除內部累積之油垢。對於餐廳業者建議可於排油煙機上加裝簡易自動滅火設備，以防止火勢擴大延燒，降低財物損失。

臺北市近2年起火原因以「爐火烹調」居首位，「煮焦」是最主要爐火烹調起火原因，另造成受傷人數最多的起火原因是「油鍋起火」，因遭熱油噴濺致燒燙燒送醫。

因此於烹煮時應注意下列事項，以避免火災發生：

1、爐火附近不宜放置可燃物，且湯不要盛太滿，避免溢出熄滅爐火，造成瓦斯外洩；人若要離開，應確認爐火是否已關閉。

2、若遇烹調時油鍋起火，首先應迅速將瓦斯開關關閉，初期火勢可蓋上鍋蓋後再用濕毛巾完全覆蓋，以阻隔空氣之方式滅火，或以手提式滅火器滅火。千萬不可用水滅火及移動起火油鍋，易造成擴大延燒及危害搶救者。

3、應定期拆卸排油煙機及排油煙管並清除內部累積之油垢。對於餐廳業者建議可於排油煙機上加裝簡易自動滅火設備，以防止火勢擴大延燒，降低財物損失。

松山區公所利用為民服務櫃台電子公布欄進行防火宣導

里幹事至里內長照機構進行防火宣導

里幹事至里內長照機構進行防火宣導

里幹事利用各里網站進行防火宣導

公布欄

家中出現下列情形，代表有可能是發生電氣火災的前兆，一定要提高警覺！

家中出現下列情形，代表有可能是發生電氣火災的前兆，一定要提高警覺！

(一)電燈閃爍：當打開其他家電用品時，原本開啟之電燈出現閃爍或閃烁，代表家中的電線不是過載就是接線有鬆脫情形。

(二)燈泡經常燒毀：燈泡如果經常燒毀，代表電源的電壓出現異常。

(三)發熱的電線：如果摸到發熱的電線，代表電線過負載或電線的規格不對（如電線太細）。

(四)聞到電線燒焦的異味：代表電線過載或插座接觸不良發熱，引起電線燒焦。

(五)配電盤經常出現熱熔斷路器開關跳脫：可能是開關故障或代表同一分路裝接過多電器，已造成電線過負載，應立即找合格電器承裝業者檢查。

發布日期

112-03-09

下版日期

112-12-31

相關圖片

里幹事利用各里網站進行防火宣導

公布欄

家中出現下列情形，代表有可能是發生電氣火災的前兆，一定要提高警覺！

(一)電燈閃爍：當打開其他家電用品時，原本開啟之電燈出現閃爍或閃烁，代表家中的電線不是過載就是接線有鬆脫情形。

(二)燈泡經常燒毀：燈泡如果經常燒毀，代表電源的電壓出現異常。

(三)發熱的電線：如果摸到發熱的電線，代表電線過負載或電線的規格不對（如電線太細）。

(四)聞到電線燒焦的異味：代表電線過載或插座接觸不良發熱，引起電線燒焦。

(五)配電盤經常出現熱熔斷路器開關跳脫：可能是開關故障或代表同一分路裝接過多電器，已造成電線過負載，應立即找合格電器承裝業者檢查。

發布日期

112-03-09

相關圖片

里幹事利用各里網站進行防火宣導

首頁 > 松山區 > 三民里 > 公布欄

公布欄

家中出現下列情形，代表有可能是發生電氣火災的前兆，一定要提高警覺！

(一)電燈盞暗：當打開其他家電用品時，原本開啟之電燈出現盞暗或閃爍，代表家中的電線不是過載就是接線有鬆脫情形。
(二)燈泡經常燒毀：燈泡如果經常燒毀，代表電源的電壓出現異常。
(三)發熱的電線：如果摸到發熱的電線，代表電線過負載或電線的規格不對（如電線太細）。
(四)聞到電線燃燒的臭味：代表電線過載或插座接觸不良發熱，引起電線燃燒。
(五)配電盤經常出現無熔絲斷路器開關跳脫：可能是開關故障或代表同一分路裝接過多電器，已造成電線過負載，應立即找合格電器承裝業者檢查。

發布日期
112-03-09

下版日期
112-12-31

相關圖片

里幹事利用各里網站進行防火宣導

首頁 > 松山區 > 三民里 > 公布欄

公布欄

家中出現下列情形，代表有可能是發生電氣火災的前兆，一定要提高警覺！

(一)電燈盞暗：當打開其他家電用品時，原本開啟之電燈出現盞暗或閃爍，代表家中的電線不是過載就是接線有鬆脫情形。
(二)燈泡經常燒毀：燈泡如果經常燒毀，代表電源的電壓出現異常。
(三)發熱的電線：如果摸到發熱的電線，代表電線過負載或電線的規格不對（如電線太細）。
(四)聞到電線燃燒的臭味：代表電線過載或插座接觸不良發熱，引起電線燃燒。
(五)配電盤經常出現無熔絲斷路器開關跳脫：可能是開關故障或代表同一分路裝接過多電器，已造成電線過負載，應立即找合格電器承裝業者檢查。

發布日期
112-03-09

里幹事利用各里辦公處公告欄進行防火宣導

里幹事利用各里辦公處公告欄進行防火宣導

里幹事利用各里辦公處公告欄進行防火宣導

里幹事利用各里辦公處公告欄進行防火宣導

里幹事利用各里辦公處跑馬燈進行防火宣導

里幹事利用各里辦公處跑馬燈進行防火宣導

里幹事利用各里里內活動進行防火宣導

里幹事利用各里里內活動進行防火宣導

里幹事利用各里里內活動進行防火宣導

里幹事利用各里里內活動進行防火宣導

里幹事利用各里里內活動進行防火宣導

里幹事利用各里里內活動進行防火宣導

臺北市政府住宅防火對策 2.0 執行計畫成果提報表(112 年第 2 季)

工作項目	1.辦理社區宣導活動，將防範住宅火災內容列為宣導重點項目。 2.協助發放或製作住宅防火宣導文宣(如：電子報、刊物...等）予里民。 3.督導各里協助安裝住宅用火災警報器推廣情形。
辦理機關	松山區公所

執行內容辦理情形：

1.請里幹事利用各里公布欄、跑馬燈、網站等，張貼或刊登相關住宅防火宣導文宣。

2.請各里於里鄰工作會報或里內活動時，協助宣導住宅防火相關知識及安裝住宅用火災警報器。

補充資料：

松山區公所利用為民服務櫃台跑馬燈進行防火宣導

里幹事利用各里辦公處公告欄進行防火宣導

里幹事利用各里辦公處公告欄進行防火宣導

里幹事利用各里辦公處公告欄進行防火宣導

里幹事利用各里辦公處公告欄進行防火宣導

里幹事利用各里辦公處公告欄進行防火宣導

里幹事利用各里辦公處公告欄進行防火宣導

里幹事利用各里辦公處公告欄進行防火宣導

里幹事利用各里辦公處公告欄進行防火宣導

里幹事利用各里辦公處跑馬燈進行防火宣導

里幹事利用各里辦公處跑馬燈進行防火宣導

里幹事至里內長照機構進行防火宣導

里幹事至里內長照機構進行防火宣導

臺北市政府住宅防火對策 2.0 執行計畫成果提報表(112 年第 3 季)

工作項目	1.辦理社區宣導活動，將防範住宅火災內容列為宣導重點項目。 2.協助發放或製作住宅防火宣導文宣(如：電子報、刊物...等）予里民。 3.督導各里協助安裝住宅用火災警報器推廣情形。
辦理機關	松山區公所

執行內容辦理情形：

1.請里幹事利用各里公布欄、跑馬燈、網站等，張貼或刊登相關住宅防火宣導文宣。

2.請各里於里鄰工作會報或里內活動時，協助宣導住宅防火相關知識及安裝住宅用火災警報器。

補充資料：

松山區公所利用為民服務櫃台跑馬燈進行防火宣導

里幹事利用各里辦公處電子公布欄進行防火宣導

里幹事利用各里辦公處電子公布欄進行防火宣導

里幹事利用各里辦公處公告欄進行防火宣導

里幹事利用各里辦公處公告欄進行防火宣導

里幹事利用各里辦公處公告欄進行防火宣導

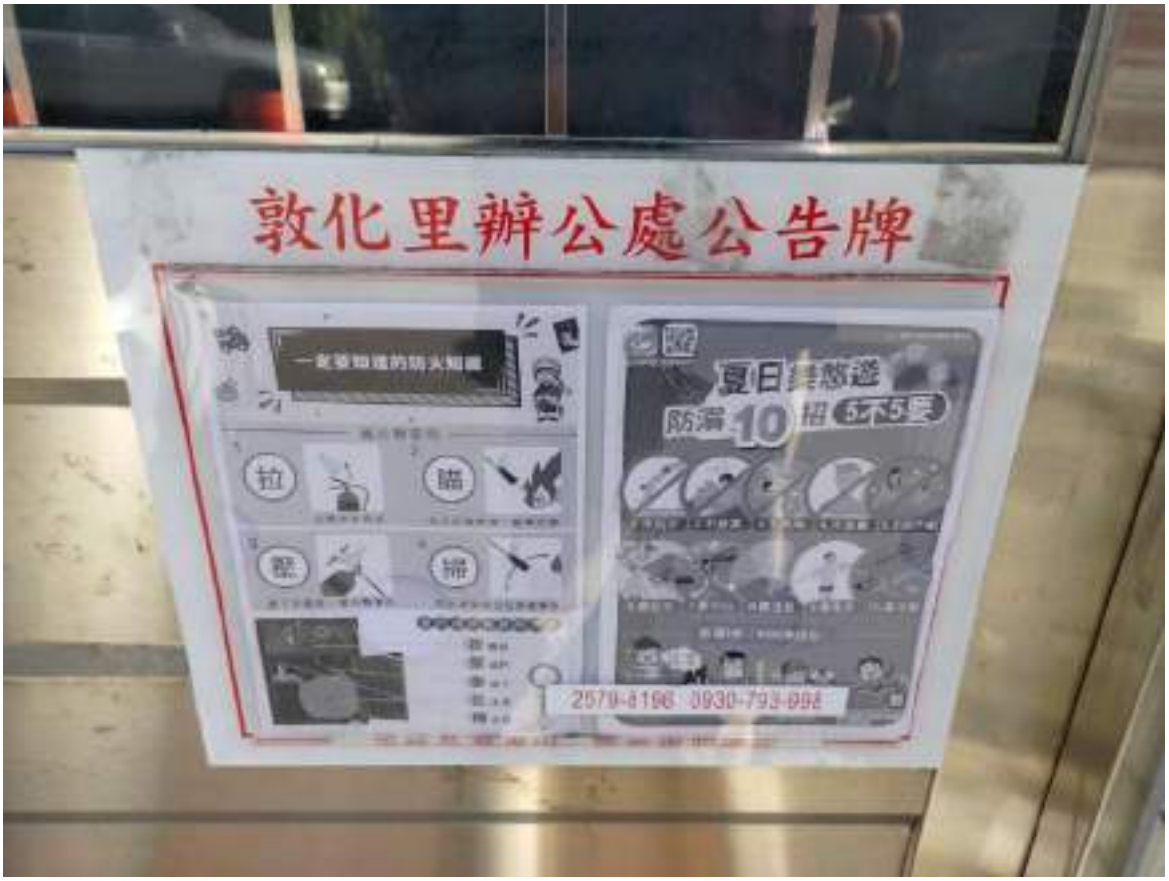

里幹事利用各里辦公處公告欄進行防火宣導

里幹事利用各里辦公處公告欄進行防火宣導

里幹事利用各里辦公處公告欄進行防火宣導

里幹事利用各里辦公處公告欄進行防火宣導

里幹事利用各里辦公處公告欄進行防火宣導

松山區公所利用防災教育訓練進行防火宣導

松山區公所利用本所各項活動進行防火宣導

臺北市政府住宅防火對策 2.0 執行計畫成果提報表(112 年第 4 季)

工作項目	1.辦理社區宣導活動，將防範住宅火災內容列為宣導重點項目。 2.協助發放或製作住宅防火宣導文宣(如：電子報、刊物...等）予里民。 3.督導各里協助安裝住宅用火災警報器推廣情形。
辦理機關	松山區公所

執行內容辦理情形：

1.請里幹事利用各里公布欄、跑馬燈、網站等，張貼或刊登相關住宅防火宣導文宣。

2.請各里於里鄰工作會報或里內活動時，協助宣導住宅防火相關知識及安裝住宅用火災警報器。

補充資料：

松山區公所利用為民服務櫃台跑馬燈進行防火宣導

里幹事利用各里辦公處公告欄進行防火宣導

里幹事利用各里辦公處公告欄進行防火宣導

里幹事利用各里辦公處公告欄進行防火宣導

里幹事利用各里辦公處公告欄進行防火宣導

里幹事利用各里辦公處公告欄進行防火宣導

里幹事利用各里辦公處公告欄進行防火宣導

里幹事利用各里辦公處公告欄進行防火宣導

里幹事利用各里辦公處公告欄進行防火宣導

里幹事利用各里辦公處電子公布欄進行防火宣導

112年第4季「住宅防火對策2.0」宣導

發布日期
112-10-27

下版日期
112-12-31

相關圖片

點閱數：0｜ 資料更新：112-10-27 09:58｜ 資料檢視：112-10-27 09:58｜ 資料維護：臺北市松山區三民里

里幹事利用各里辦公處電子公布欄進行防火宣導

公布欄

112年第4季「住宅防火對策2.0」宣導

112年第4季「住宅防火對策2.0」宣導

發布日期
112-10-26

下版日期
112-12-31

相關圖片

112年第4季「住宅防火對策2.0」宣導

發布日期
112-10-26

下版日期
112-12-31

相關圖片

點閱數：0｜ 資料更新：112-10-26 11:07
｜ 資料檢視：112-10-26 11:07
｜ 資料維護：臺北市松山區精忠里

里幹事至里內長照機構進行防火宣導

里幹事至里內長照機構進行防火宣導

臺北市松山區公所112年防災教育宣導工作

用火用電安全宣導成果照片

說明：松山區公所利用台北府城隍廟農民曆推廣「臺北市防災易讀手冊-火災來了怎麼辦」及推廣下載行動防災 APP

臺北市松山區公所112年防災教育宣導工作

用火用電安全宣導成果照片

說明：松山區公所利用松山霞海城隍廟農民曆進行防颱宣導及各項用火安全

臺北市松山區公所112年防災教育宣導工作

用火用電安全宣導成果照片

說明：松山區公所利用松山慈祐宮農民曆進行防火宣導及推廣下載行動防災 APP

臺北市政府松山區公所－關懷弱勢族群
防災教育宣導工作執行計畫112年成果統計表

項次	時間及地點	宣傳主題（◯◯颱風宣導或活動名稱）	具體事蹟（含執行方式、創新項目、文字宣導之發行數量）	宣導人次	備考
一	1. 112年2月3日 2. 松山區復勢里	訪視獨居長者	1. 訪視本區受傷獨居長者。 2. 防災士前往醫院協助受傷獨居長者。	3	
	1. 112年2月4日 2. 松山區復勢里	福智基金會讀經班手作燈籠	1. 結合社會團體辦理活動關懷獨居長者。 2. 邀請里內獨居長者參與活動。 3. 防救災相關知識宣導。	15	
	1. 112年3月13日 2. 松山區東勢里	訪視獨居長者	1. 訪視本區獨居長者。 2. 防救災相關知識宣導。	2	
	1. 112年3月14日 2. 松山區東勢里	訪視中低收入戶	1. 訪視本區中低收入戶。 2. 防救災相關知識宣導。	2	
	1. 112年3月14日 2. 松山區東勢里	訪視獨居長者	1. 訪視本區獨居長者。 2. 防救災相關知識宣導。	2	
	1. 112年3月25日 2. 松山區東勢里	訪視中低收入戶	1. 訪視本區中低收入戶。 2. 防救災相關知識宣導。	3	
	1. 112年3月25日 2. 松山區中華里	訪視中低收入戶	1. 訪視本區中低收入戶。 2. 防救災相關知識宣導。	1	
	1. 112年5月17日 2. 松山區復勢里寧安公園籃球場	臺北市松山區112年度災害地區緊急疏散避難演習	1. 地震疏散避難演練。 2. 邀請本區新住民參與地震疏散避難演練。 3. 宣導緊急避難準則。 4. 緊急避難包演練。 5. 推廣下載防災 APP。 6. 防救災相關知識宣導。	180	

	1. 112年5月17日 2. 松山區復勢里寧安公園籃球場	臺北市松山區112年度災害地區緊急疏散避難演習	1. 地震疏散避難演練。 2. 邀請本區原住民參與地震疏散避難演練。 3. 宣導緊急避難準則。 4. 緊急避難包演練。 5. 推廣下載防災 APP。 6. 防救災相關知識宣導。	180	
	1. 112年6月26日 2. 松山區東勢里	社區長者繪畫班	1. 結合社會團體辦理活動關懷獨居長者。 2. 邀請里內獨居長者參與活動。 3. 防救災相關知識宣導。	20	
	1. 112年7月25日 2. 松山區介壽里	訪視獨居長者	1. 訪視本區獨居長者。 2. 防救災相關知識宣導。	2	
	1. 112年7月25日 2. 松山區福成里	關懷弱勢物資	1. 點收關懷弱勢團體物資。 2. 發放物資時進行防救災相關知識宣導。	25	
	1. 112年9月5日 2. 松山區東勢里	社區長者料理班	1. 結合社會團體辦理活動關懷獨居長者。 2. 邀請里內獨居長者參與活動。 3. 防救災相關知識宣導。	18	
	1. 112年9月26日 2. 松山區民福里	社區長者關懷暨中秋活動	1. 結合節慶辦理活動關懷獨居長者。 2. 邀請里內獨居長者參與活動。 3. 防救災相關知識宣導。	180	
	1. 112年9月26日 2. 松山區復盛里	社區長者關懷暨中秋活動	1. 結合節慶辦理活動關懷獨居長者。 2. 邀請里內獨居長者參與活動。 3. 防救災相關知識宣導。	200	
備註：本成果報表請各單位自行增刪。					

臺北市松山區公所112年防災教育宣導工作
關懷弱勢族群成果照片

說明：防災士前往醫院協助受傷獨居長者。

說明：防災士前往醫院協助受傷獨居長者。

臺北市松山區公所112年防災教育宣導工作

關懷弱勢族群成果照片

說明：結合社會團體辦理活動關懷獨居長者。

說明：本區各里進行地震避難演練。

臺北市松山區公所112年防災教育宣導工作

關懷弱勢族群成果照片

說明：訪視本區獨居長者並進行防救災相關知識宣導。

說明：訪視本區獨居長者並進行防救災相關知識宣導。

臺北市松山區公所112年防災教育宣導工作
關懷弱勢族群成果照片

說明：松山區公所邀請本區新住民參與地震疏散避難演練。

說明：松山區公所邀請本區原住民參與地震疏散避難演練。

臺北市松山區公所112年防災教育宣導工作
關懷弱勢族群成果照片

說明：結合社會團體辦理活動關懷獨居長者並進行防救災相關知識宣導。

說明：結合社會團體辦理活動關懷獨居長者並進行防救災相關知識宣導。

臺北市松山區公所112年防災教育宣導工作
關懷弱勢族群成果照片

說明：里辦公處辦理活動關懷獨居長者並進行防救災相關知識宣導。

說明：里辦公處辦理活動關懷獨居長者並進行防救災相關知識宣導。

臺北市松山區公所112年防災教育宣導工作
關懷弱勢族群成果照片

說明：點收關懷弱勢團體物資。

說明：點收關懷弱勢團體物資。

臺北市松山區公所112年防災教育宣導工作
關懷弱勢族群成果照片

說明：結合節慶辦理活動關懷獨居長者。

說明：結合節慶辦理活動關懷獨居長者。

臺北市松山區公所112年防災教育宣導工作
關懷弱勢族群成果照片

說明：里辦公處辦理活動關懷獨居長者並進行防救災相關知識宣導。

說明：里辦公處辦理活動關懷獨居長者並進行防救災相關知識宣導。

臺北市政府松山區公所－社福機構及安養中心
防災教育宣導工作執行計畫112年成果統計表

項次	時間及地點	宣傳主題（〇〇颱風宣導或活動名稱）	具體事蹟（含執行方式、創新項目、文字宣導之發行數量）	宣導人次	備考
一	1. 112年1-3月 2. 本區公有電子看板、里辦公處公告欄及區里相關活動等各種集會 3. 松山區長照機構	112年第1季加強防範一氧化碳中毒宣導執行成果表	1. 利用 Line 群組宣導一氧化碳安全。 2. 利用本區各里辦公處公布欄宣導防範一氧化碳中毒。 3. 透過本所臉書宣導防範資訊。	680	
	1. 112年1-3月 2. 本區公有電子看板、里辦公處公告欄及區里相關活動等各種集會 3. 松山區長照機構	臺北市政府住宅防火對策2.0執行計畫成果提報表(112年第1季)	1. 利用 Line 群組宣導用火用電安全。 2. 利用本區各里辦公處公布欄宣導防範防範住宅火災。 3. 發放及製作住宅防火宣導文宣予里民。 4. 安裝住宅用火災警報器推廣。 5. 透過本所臉書宣導防範資訊。	690	
	1. 112年4-6月 2. 本區公有電子看板、里辦公處公告欄及區里相關活動等各種集會 3. 松山區長照機構	臺北市政府住宅防火對策2.0執行計畫成果提報表(112年第2季)	1. 利用 Line 群組宣導用火用電安全。 2. 利用本區各里辦公處公布欄宣導防範防範住宅火災。 3. 發放及製作住宅防火宣導文宣予里民。 4. 安裝住宅用火災警報器推廣。 5. 透過本所臉書宣導防範資訊。	390	
	1. 112年4-6月 2. 本區公有電子看板、里辦公處公告欄及區里相關活動等各種集會 3. 松山區長照機構	112年第2季加強防範一氧化碳中毒宣導執行成果表	1. 利用 Line 群組宣導一氧化碳安全。 2. 利用本區各里辦公處公布欄宣導防範一氧化碳中毒。 3. 透過本所臉書宣導防範資訊。	730	

	1. 112年4月12日 2. 松山區公所11樓大禮堂	臺北市松山區112年度第1次災害防救會報會議	1. 利用本區災防會報會議向轄內社福機構及安養中心之防災教育宣導。 2. 協助轄內社福機構及安養中心瞭解本市防救災相關資訊。 3. 鼓勵轄內社福機構及安養中心參與本市防災教育宣導工作。	40	
	1. 112年7-9月 2. 本區公有電子看板、里辦公處公告欄及區里相關活動等各種集會 3. 松山區長照機構	112年第3季加強防範一氧化碳中毒宣導執行成果表	1. 利用 Line 群組宣導一氧化碳安全。 2. 利用本區各里辦公處公布欄宣導防範一氧化碳中毒。 3. 透過本所臉書宣導防範資訊。	550	
	1. 112年7-9月 2. 本區公有電子看板、里辦公處公告欄及區里相關活動等各種集會 3. 松山區長照機構	臺北市政府住宅防火對策2.0執行計畫成果提報表(112年第3季)	1. 利用 Line 群組宣導用火用電安全。 2. 利用本區各里辦公處公布欄宣導防範防範住宅火災。 3. 發放及製作住宅防火宣導文宣予里民。 4. 安裝住宅用火災警報器推廣。 5. 透過本所臉書宣導防範資訊。	420	
	1. 112年10-12月 2. 本區公有電子看板、里辦公處公告欄及區里相關活動等各種集會 3. 松山區長照機構	臺北市政府住宅防火對策2.0執行計畫成果提報表(112年第4季)	1. 利用 Line 群組宣導用火用電安全。 2. 利用本區各里辦公處公布欄宣導防範防範住宅火災。 3. 發放及製作住宅防火宣導文宣予里民。 4. 安裝住宅用火災警報器推廣。 5. 透過本所臉書宣導防範資訊。	450	
	1. 112年10-12月 2. 本區公有電子看板、里辦公處公告欄及區里相關活動等各種集會 3. 松山區長照機構	112年第4季加強防範一氧化碳中毒宣導執行成果表	1. 利用 Line 群組宣導一氧化碳安全。 2. 利用本區各里辦公處公布欄宣導防範一氧化碳中毒。 3. 透過本所臉書宣導防範資訊。	820	

	1. 112年10月20日 2. 松山區公所11樓大禮堂	臺北市松山區112年度第2次災害防救會報會議	1. 利用本區災防會報會議向轄內社福機構及安養中心之防災教育宣導。 2. 協助轄內社福機構及安養中心瞭解本市防救災相關資訊。 3. 鼓勵轄內社福機構及安養中心參與本市防災教育宣導工作。	40	
備註：本成果報表請各單位自行增刪。					

臺北市松山區公所加強防範一氧化碳中毒宣導執行成果表

112 年第 1 季

	宣導通路類型及執行措施	執行成果
一	動態宣導活動： 「112 年度上半年里鄰工作會報」。	辦理宣導活動 11 場。
二	政府與公私營機構： 利用各里辦公處等場所張貼宣導單張。	利用里辦公處公告欄張貼宣導單張 90 日。
三	網際網路： 透過網際網路宣導防範資訊。	透過網際網路宣導防範資訊，宣導期間共計 90 日，宣導網址為：http://ssdo.gov.taipei/ct.asp?xItem=21809&ctNode=38778&mp=124011。
四	其他： 上述未列舉之宣導作為，如設計、製作相關宣導文宣、宣導品等。	製作防範一氧化碳中毒相關宣導文宣 2 張，張貼於里辦公處。

臺北市松山區公所加強防範一氧化碳中毒宣導執行成果照片彙整表

時間	112 年 1 月 5 日
地點	吉仁里辦公處公告欄
說明	針對轄內里民進行防範一氧化碳中毒宣導

時間	112 年 1 月 5 日
地點	美仁里辦公處公告欄
說明	針對轄內里民進行防範一氧化碳中毒宣導

臺北市松山區公所加強防範一氧化碳中毒宣導執行成果照片彙整表

時間	112 年 1 月 5 日
地點	富錦里辦公處電子公布欄
說明	針對轄內里民進行防範一氧化碳中毒宣導

時間	112 年 1 月 5 日
地點	東光里辦公處電子公布欄
說明	針對轄內里民進行防範一氧化碳中毒宣導

臺北市松山區公所加強防範一氧化碳中毒宣導執行成果照片彙整表

時間	112 年 1 月 4 日
地點	康壯長照中心
說明	針對轄內長照機構進行防範一氧化碳中毒宣導

時間	112 年 1 月 5 日
地點	松山日間照顧中心
說明	針對轄內長照機構進行防範一氧化碳中毒宣導

臺北市松山區公所加強防範一氧化碳中毒宣導執行成果照片彙整表

時間	112 年 1 月 8 日
地點	仁仁老人長期照顧中心
說明	針對轄內長照機構進行防範一氧化碳中毒宣導

時間	112 年 1 月 9 日
地點	敦化里辦公處公告欄
說明	利用里辦公處跑馬燈進行一氧化碳宣導

臺北市松山區公所加強防範一氧化碳中毒宣導執行成果照片彙整表

時間	112 年 1 月 9 日
地點	復源里辦公處公告欄
說明	利用里辦公處跑馬燈進行一氧化碳宣導

時間	112 年 1 月 9 日
地點	吉祥里辦公處公告欄
說明	利用里辦公處跑馬燈進行一氧化碳宣導

臺北市松山區公所加強防範一氧化碳中毒宣導執行成果照片彙整表

時間	112 年 2 月 13 日
地點	中華里辦公處電子公布欄
說明	針對轄內里民進行防範一氧化碳中毒宣導

時間	112 年 2 月 14 日
地點	復勢里辦公處電子公布欄
說明	針對轄內里民進行防範一氧化碳中毒宣導

臺北市松山區公所加強防範一氧化碳中毒宣導執行成果照片彙整表

時間	112 年 2 月 13 日
地點	松基里及中崙里辦公處電子公布欄
說明	針對轄內里民進行防範一氧化碳中毒宣導

時間	112 年 2 月 14 日
地點	介壽里及龍田里辦公處電子公布欄
說明	針對轄內里民進行防範一氧化碳中毒宣導

臺北市松山區公所加強防範一氧化碳中毒宣導執行成果照片彙整表

時間	112 年 1 月 13 日
地點	松山區公所
說明	利用迎新春贈春聯活動進行防範一氧化碳中毒宣導

時間	112 年 2 月 4 日
地點	臺北燈節松山燈區
說明	利用臺北燈節活動進行防範一氧化碳中毒宣導

臺北市松山區公所加強防範一氧化碳中毒宣導執行成果照片彙整表

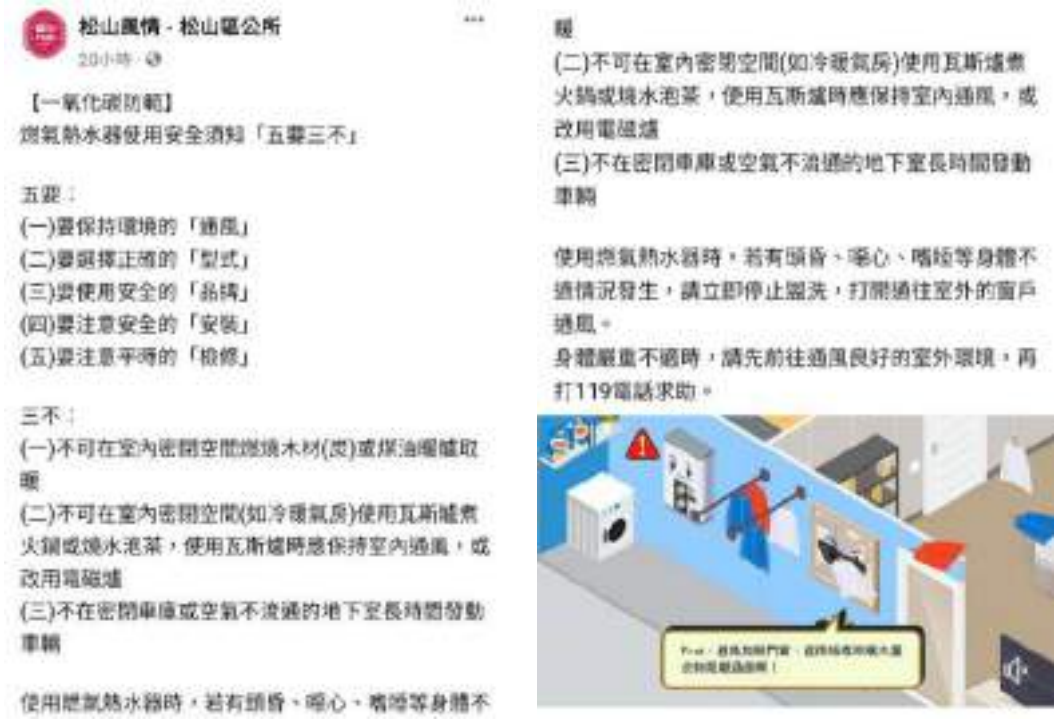

松山風情 - 松山區公所
20小時

【一氧化碳防範】
燃氣熱水器使用安全須知「五要三不」

五要：
(一)要保持環境的「通風」
(二)要選擇正確的「型式」
(三)要使用安全的「品牌」
(四)要注意安全的「安裝」
(五)要注意平時的「檢修」

三不：
(一)不可在室內密閉空間燃燒木材(炭)或煤油爐暖取暖
(二)不可在室內密閉空間(如冷暖氣房)使用瓦斯爐煮火鍋或燒水泡茶，使用瓦斯爐時應保持室內通風，或改用電磁爐
(三)不在密閉車庫或空氣不流通的地下室長時間發動車輛

使用燃氣熱水器時，若有頭昏、噁心、嘔吐等身體不適情況發生，請立即停止盥洗，打開通往室外的窗戶通風。
身體嚴重不適時，請先前往通風良好的室外環境，再打119電話求助。

時間	112 年 2 月 4 日
地點	松山區公所社群媒體
說明	松山區公所利用社群媒體進行防範一氧化碳中毒宣導

時間	112 年 2 月 6 日
地點	松山區公所電子公布欄
說明	利用本區為民服務櫃台電子公布欄進行防範一氧化碳中毒宣導

臺北市松山區公所加強防範一氧化碳中毒宣導執行成果照片彙整表

時間	112 年 2 月 17 日
地點	松山區行政大樓跑馬燈
說明	利用松山區行政大樓跑馬燈進行防範一氧化碳中毒宣導

時間	112 年 3 月
地點	本所網站
說明	松山區各災害防救單位通報及查詢窗口連結

臺北市政府住宅防火對策 2.0 執行計畫成果提報表(112 年第 1 季)

工作項目	1.辦理社區宣導活動，將防範住宅火災內容列為宣導重點項目。 2.協助發放或製作住宅防火宣導文宣(如：電子報、刊物...等）予里民。 3.督導各里協助安裝住宅用火災警報器推廣情形。
辦理機關	松山區公所

執行內容辦理情形：

1.請里幹事利用各里公布欄、跑馬燈、網站等，張貼或刊登相關住宅防火宣導文宣。

2.請各里於里鄰工作會報或里內活動時，協助宣導住宅防火相關知識及安裝住宅用火災警報器。

補充資料：

松山區公所利用社群媒體進行防火宣導

松山區公所利用社群媒體進行防火宣導

松山風情 · 松山區公所

20小時

「人離火熄」、「湯不滿」火災發生可避免

臺北市近2年起火原因以「爐火烹調」居首位，「煮焦」是最主要爐火烹調起火原因，另造成受傷人數最多的起火原因是「油鍋起火」，因遭熱油噴濺致燒燙燒送醫。

因此於烹煮時應注意下列事項，以避免火災發生：

1、爐火附近不宜放置可燃物，且湯不要盛太滿，避免溢出熄滅爐火，造成瓦斯外洩；人若要離開，應確認爐火是否已關閉。

2、若遇烹調時油鍋起火，首先應迅速將瓦斯開關關閉，初期火勢可蓋上鍋蓋後再用濕毛巾完全覆蓋，以阻隔空氣之方式滅火，或以手提式滅火器滅火。千萬不可用水滅火及移動起火油鍋，易造成擴大延燒及危害搶救者。

3、應定期拆卸排油煙機及排油煙管並清除內部累積之油垢。對於餐廳業者建議可於排油煙機上加裝簡易自動滅火設備，以防止火勢擴大延燒，降低財物損失。

臺北市近2年起火原因以「爐火烹調」居首位，「煮焦」是最主要爐火烹調起火原因，另造成受傷人數最多的起火原因是「油鍋起火」，因遭熱油噴濺致燒燙燒送醫。

因此於烹煮時應注意下列事項，以避免火災發生：

1、爐火附近不宜放置可燃物，且湯不要盛太滿，避免溢出熄滅爐火，造成瓦斯外洩；人若要離開，應確認爐火是否已關閉。

2、若遇烹調時油鍋起火，首先應迅速將瓦斯開關關閉，初期火勢可蓋上鍋蓋後再用濕毛巾完全覆蓋，以阻隔空氣之方式滅火，或以手提式滅火器滅火。千萬不可用水滅火及移動起火油鍋，易造成擴大延燒及危害搶救者。

3、應定期拆卸排油煙機及排油煙管並清除內部累積之油垢。對於餐廳業者建議可於排油煙機上加裝簡易自動滅火設備，以防止火勢擴大延燒，降低財物損失。

松山區公所利用為民服務櫃台電子公布欄進行防火宣導

里幹事至里內長照機構進行防火宣導

里幹事至里內長照機構進行防火宣導

里幹事利用各里網站進行防火宣導

首頁 › 松山區 › 美仁里 › 公布欄

公布欄

家中出現下列情形，代表有可能是發生電氣火災的前兆，一定要提高警覺！

家中出現下列情形，代表有可能是發生電氣火災的前兆，一定要提高警覺！

(一)電燈變暗：當打開其他家電用品時，原本開啟之電燈出現變暗或閃爍，代表家中的電線不是過載就是接線有鬆脫情形。

(二)燈泡經常燒毀：燈泡如果經常燒毀，代表電源的電壓出現異常。

(三)發熱的電線：如果摸到發熱的電線，代表電線過負載或電線的規格不對（如電線太細）。

(四)聞到電線燃燒的異味：代表電線過載或插座接觸不良發熱，引起電線燒燒。

(五)配電盤經常出現無熔絲斷路器開關跳脫：可能是開關故障或代表同一分路裝接過多電器，已造成電線過負載，應立即找合格電器承裝業者檢查。

發布日期

112-03-09

下版日期

112-12-31

相關圖片

里幹事利用各里網站進行防火宣導

首頁 › 松山區 › 中華里 › 公布欄

公布欄

家中出現下列情形，代表有可能是發生電氣火災的前兆，一定要提高警覺！

(一)電燈變暗：當打開其他家電用品時，原本開啟之電燈出現變暗或閃爍，代表家中的電線不是過載就是接線有鬆脫情形。

(二)燈泡經常燒毀：燈泡如果經常燒毀，代表電源的電壓出現異常。

(三)發熱的電線：如果摸到發熱的電線，代表電線過負載或電線的規格不對（如電線太細）。

(四)聞到電線燃燒的異味：代表電線過載或插座接觸不良發熱，引起電線燒燒。

(五)配電盤經常出現無熔絲斷路器開關跳脫：可能是開關故障或代表同一分路裝接過多電器，已造成電線過負載，應立即找合格電器承裝業者檢查。

發布日期

112-03-09

相關圖片

里幹事利用各里網站進行防火宣導

公布欄

家中出現下列情形，代表有可能是發生電氣火災的前兆，一定要提高警覺！

(一)電燈盛暗：當打開其他家電用品時，原本開啟之電燈出現盛暗或閃爍，代表家中的電線不是過載就是接線有鬆脫情形。
(二)燈泡經常燒毀：燈泡如果經常燒毀，代表電源的電壓出現異常。
(三)發熱的電線：如果摸到發熱的電線，代表電線過負載或電線的規格不對（如電線太細）。
(四)聞到電線燃燒的臭味：代表電線過載或插座接觸不良發熱，引起電線燃燒。
(五)配電盤經常出現無熔絲斷路器開關跳脫：可能是開關故障或代表同一分路裝接過多電器，已造成電線過負載，應立即找合格電器承裝業者檢查。

發布日期
112-03-09

下版日期
112-12-31

相關圖片

里幹事利用各里網站進行防火宣導

首頁 > 松山區 > 三民里 > 公布欄

公布欄

家中出現下列情形，代表有可能是發生電氣火災的前兆，一定要提高警覺！

(一)電燈盛暗：當打開其他家電用品時，原本開啟之電燈出現盛暗或閃爍，代表家中的電線不是過載就是接線有鬆脫情形。
(二)燈泡經常燒毀：燈泡如果經常燒毀，代表電源的電壓出現異常。
(三)發熱的電線：如果摸到發熱的電線，代表電線過負載或電線的規格不對（如電線太細）。
(四)聞到電線燃燒的臭味：代表電線過載或插座接觸不良發熱，引起電線燃燒。
(五)配電盤經常出現無熔絲斷路器開關跳脫：可能是開關故障或代表同一分路裝接過多電器，已造成電線過負載，應立即找合格電器承裝業者檢查。

發布日期
112-03-09

里幹事利用各里辦公處公告欄進行防火宣導

里幹事利用各里辦公處公告欄進行防火宣導

里幹事利用各里辦公處公告欄進行防火宣導

里幹事利用各里辦公處公告欄進行防火宣導

里幹事利用各里辦公處跑馬燈進行防火宣導

里幹事利用各里辦公處跑馬燈進行防火宣導

里幹事利用各里里內活動進行防火宣導

里幹事利用各里里內活動進行防火宣導

里幹事利用各里里內活動進行防火宣導

里幹事利用各里里內活動進行防火宣導

里幹事利用各里里內活動進行防火宣導

里幹事利用各里里內活動進行防火宣導

臺北市松山區公所加強防範一氧化碳中毒宣導執行成果表

112 年第 2 季

	宣導通路類型及執行措施	執行成果
一	動態宣導活動： 「112 年度上半年里鄰工作會報」。	辦理宣導活動 13 場。
二	政府與公私營機構： 利用各里辦公處等場所張貼宣導單張。	利用里辦公處公告欄張貼宣導單張 90 日。
三	網際網路： 透過網際網路宣導防範資訊。	透過網際網路宣導防範資訊，宣導期間共計 90 日，宣導網址為：http://ssdo.gov.taipei/ct.asp?xItem=21809&ctNode=38778&mp=124011。
四	其他： 上述未列舉之宣導作為，如設計、製作相關宣導文宣、宣導品等。	製作防範一氧化碳中毒相關宣導文宣 2 張，張貼於里辦公處。

臺北市松山區公所加強防範一氧化碳中毒宣導執行成果照片彙整表

時間	112 年 4 月 18 日
地點	吉仁里辦公處公告欄
說明	針對轄內里民進行防範一氧化碳中毒宣導

時間	112 年 4 月 18 日
地點	鵬程里辦公處公告欄
說明	針對轄內里民進行防範一氧化碳中毒宣導

臺北市松山區公所加強防範一氧化碳中毒宣導執行成果照片彙整表

時間	112 年 4 月 19 日
地點	復勢里辦公處公告欄
說明	針對轄內里民進行防範一氧化碳中毒宣導

時間	112 年 4 月 19 日
地點	敦化里辦公處公告欄
說明	針對轄內里民進行防範一氧化碳中毒宣導

臺北市松山區公所加強防範一氧化碳中毒宣導執行成果照片彙整表

時間	112 年 4 月 19 日
地點	康壯長照中心
說明	針對轄內長照機構進行防範一氧化碳中毒宣導

時間	112 年 4 月 19 日
地點	精忠里辦公處公告欄
說明	針對轄內里民進行防範一氧化碳中毒宣導

臺北市松山區公所加強防範一氧化碳中毒宣導執行成果照片彙整表

時間	112 年 4 月 20 日
地點	安平里辦公處公告欄
說明	針對轄內里民進行防範一氧化碳中毒宣導

時間	112 年 4 月 20 日
地點	東榮里辦公處公告欄
說明	針對轄內里民進行防範一氧化碳中毒宣導

臺北市松山區公所加強防範一氧化碳中毒宣導執行成果照片彙整表

時間	112 年 6 月 19 日
地點	慈祐里辦公處跑馬燈
說明	利用里辦公處跑馬燈進行一氧化碳宣導

時間	112 年 6 月 19 日
地點	復源里辦公處公告欄
說明	利用里辦公處跑馬燈進行一氧化碳宣導

臺北市松山區公所加強防範一氧化碳中毒宣導執行成果照片彙整表

時間	112 年 4 月 17 日
地點	吉祥里辦公處電子公布欄
說明	針對轄內里民進行防範一氧化碳中毒宣導

時間	112 年 4 月 21 日
地點	富泰里辦公處電子公布欄
說明	針對轄內里民進行防範一氧化碳中毒宣導

臺北市松山區公所加強防範一氧化碳中毒宣導執行成果照片彙整表

時間	112 年 6 月 21 日
地點	松山區行政大樓跑馬燈
說明	利用松山區行政大樓跑馬燈進行防範一氧化碳中毒宣導

時間	112 年 6 月
地點	本所網站
說明	松山區各災害防救單位通報及查詢窗口連結

臺北市政府住宅防火對策 2.0 執行計畫成果提報表(112 年第 2 季)

工作項目	1.辦理社區宣導活動，將防範住宅火災內容列為宣導重點項目。 2.協助發放或製作住宅防火宣導文宣(如：電子報、刊物...等）予里民。 3.督導各里協助安裝住宅用火災警報器推廣情形。
辦理機關	松山區公所

執行內容辦理情形：

1.請里幹事利用各里公布欄、跑馬燈、網站等，張貼或刊登相關住宅防火宣導文宣。

2.請各里於里鄰工作會報或里內活動時，協助宣導住宅防火相關知識及安裝住宅用火災警報器。

補充資料：

松山區公所利用為民服務櫃台跑馬燈進行防火宣導

里幹事利用各里辦公處公告欄進行防火宣導

里幹事利用各里辦公處公告欄進行防火宣導

里幹事利用各里辦公處公告欄進行防火宣導

里幹事利用各里辦公處公告欄進行防火宣導

里幹事利用各里辦公處公告欄進行防火宣導

里幹事利用各里辦公處公告欄進行防火宣導

里幹事利用各里辦公處公告欄進行防火宣導

里幹事利用各里辦公處公告欄進行防火宣導

里幹事利用各里辦公處跑馬燈進行防火宣導

里幹事利用各里辦公處跑馬燈進行防火宣導

里幹事至里內長照機構進行防火宣導

里幹事至里內長照機構進行防火宣導

臺北市松山區公所加強防範一氧化碳中毒宣導執行成果表

112 年第 3 季

	宣導通路類型及執行措施	執行成果
一	動態宣導活動： 「112 年度下半年里鄰工作會報」。	辦理宣導活動 12 場。
二	政府與公私營機構： 利用各里辦公處等場所張貼宣導單張。	利用里辦公處公告欄張貼宣導單張 90 日。
三	網際網路： 透過網際網路宣導防範資訊。	透過網際網路宣導防範資訊，宣導期間共計 90 日，宣導網址為：http://ssdo.gov.taipei/ct.asp?xItem=21809&ctNode=38778&mp=124011。
四	其他： 上述未列舉之宣導作為，如設計、製作相關宣導文宣、宣導品等。	製作防範一氧化碳中毒相關宣導文宣 2 張，張貼於里辦公處。

臺北市松山區公所加強防範一氧化碳中毒宣導執行成果照片彙整表

時間	112 年 7 月 6 日
地點	鵬程里辦公處公告欄
說明	針對轄內里民進行防範一氧化碳中毒宣導

時間	112 年 7 月 6 日
地點	東昌里辦公處公告欄
說明	針對轄內里民進行防範一氧化碳中毒宣導

臺北市松山區公所加強防範一氧化碳中毒宣導執行成果照片彙整表

時間	112 年 7 月 6 日
地點	富泰里辦公處公告欄
說明	針對轄內里民進行防範一氧化碳中毒宣導

時間	112 年 7 月 7 日
地點	敦化里辦公處公告欄
說明	針對轄內里民進行防範一氧化碳中毒宣導

臺北市松山區公所加強防範一氧化碳中毒宣導執行成果照片彙整表

時間	112 年 7 月 7 日
地點	吉祥里辦公處公告欄
說明	針對轄內里民進行防範一氧化碳中毒宣導

時間	112 年 7 月 7 日
地點	復建里辦公處公告欄
說明	針對轄內里民進行防範一氧化碳中毒宣導

臺北市松山區公所加強防範一氧化碳中毒宣導執行成果照片彙整表

時間	112 年 7 月 10 日
地點	復勢里辦公處公告欄
說明	針對轄內里民進行防範一氧化碳中毒宣導

時間	112 年 7 月 10 日
地點	東光里辦公處公告欄
說明	針對轄內里民進行防範一氧化碳中毒宣導

臺北市松山區公所加強防範一氧化碳中毒宣導執行成果照片彙整表

時間	112 年 7 月 10 日
地點	中崙里辦公處公告欄
說明	針對轄內里民進行防範一氧化碳中毒宣導

時間	112 年 7 月 10 日
地點	龍田里辦公處公告欄
說明	針對轄內里民進行防範一氧化碳中毒宣導

臺北市松山區公所加強防範一氧化碳中毒宣導執行成果照片彙整表

時間	112 年 7 月 10 日
地點	復源里辦公處公告欄
說明	針對轄內里民進行防範一氧化碳中毒宣導

時間	112 年 7 月 10 日
地點	松山區行政大樓為民服務櫃台跑馬燈
說明	利用松山區行政大樓為民服務櫃台跑馬燈進行防範一氧化碳中毒宣導

臺北市松山區公所加強防範一氧化碳中毒宣導執行成果照片彙整表

時間	112 年 7 月 10 日
地點	松山區行政大樓為民服務櫃台跑馬燈
說明	利用松山區行政大樓為民服務櫃台跑馬燈進行防範一氧化碳中毒宣導

時間	112 年 9 月
地點	本所網站
說明	松山區各災害防救單位通報及查詢窗口連結

臺北市政府住宅防火對策 2.0 執行計畫成果提報表(112 年第 3 季)

工作項目	1.辦理社區宣導活動，將防範住宅火災內容列為宣導重點項目。 2.協助發放或製作住宅防火宣導文宣(如：電子報、刊物...等）予里民。 3.督導各里協助安裝住宅用火災警報器推廣情形。
辦理機關	松山區公所

執行內容辦理情形：

1.請里幹事利用各里公布欄、跑馬燈、網站等，張貼或刊登相關住宅防火宣導文宣。

2.請各里於里鄰工作會報或里內活動時，協助宣導住宅防火相關知識及安裝住宅用火災警報器。

補充資料：

松山區公所利用為民服務櫃台跑馬燈進行防火宣導

里幹事利用各里辦公處電子公布欄進行防火宣導

里幹事利用各里辦公處電子公布欄進行防火宣導

里幹事利用各里辦公處公告欄進行防火宣導

里幹事利用各里辦公處公告欄進行防火宣導

里幹事利用各里辦公處公告欄進行防火宣導

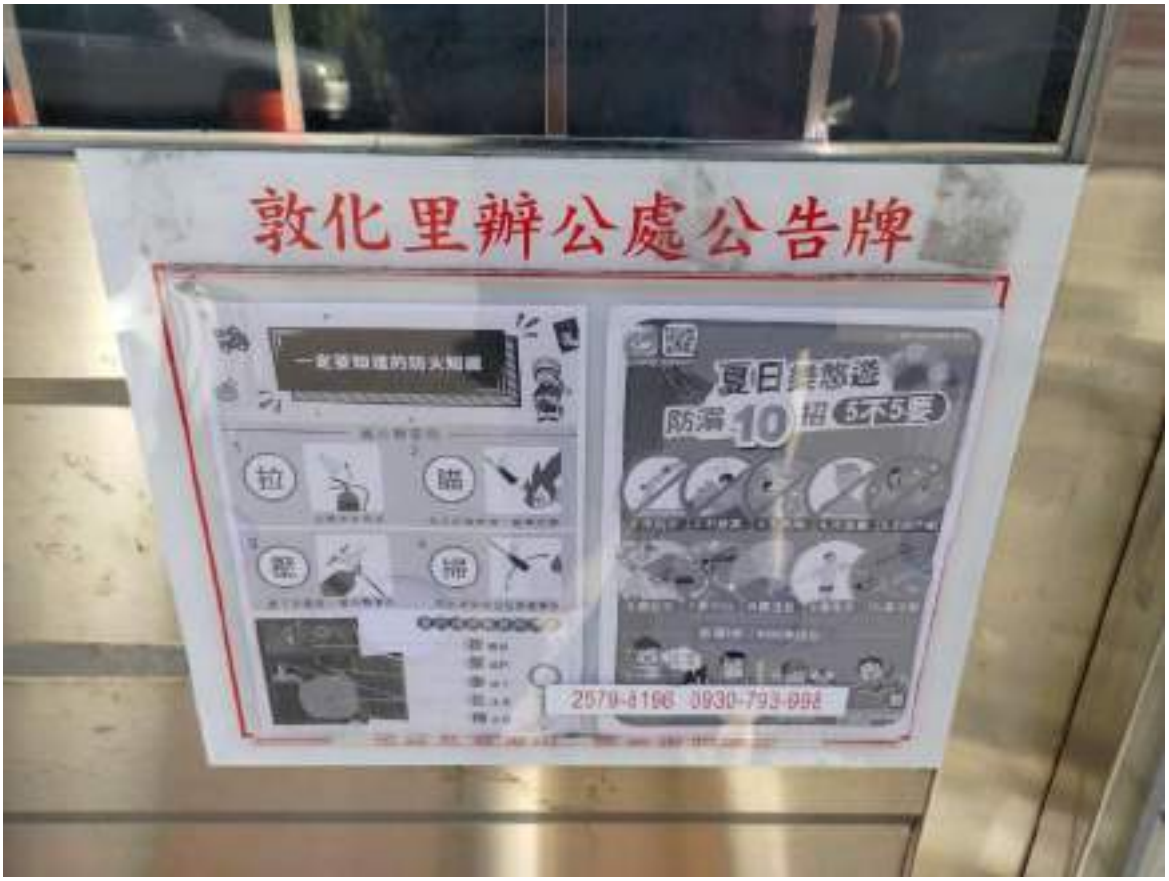

里幹事利用各里辦公處公告欄進行防火宣導

里幹事利用各里辦公處公告欄進行防火宣導

里幹事利用各里辦公處公告欄進行防火宣導

里幹事利用各里辦公處公告欄進行防火宣導

里幹事利用各里辦公處公告欄進行防火宣導

松山區公所利用防災教育訓練進行防火宣導

松山區公所利用本所各項活動進行防火宣導

臺北市松山區公所加強防範一氧化碳中毒宣導執行成果表

112 年第 4 季

	宣導通路類型及執行措施	執行成果
一	動態宣導活動： 「112 年度下半年里鄰工作會報」。	辦理宣導活動 14 場。
二	政府與公私營機構： 利用各里辦公處等場所張貼宣導單張。	利用里辦公處公告欄張貼宣導單張 90 日。
三	網際網路： 透過網際網路宣導防範資訊。	透過網際網路宣導防範資訊，宣導期間共計 90 日，宣導網址為：http://ssdo.gov.taipei/ct.asp?xItem=21809&ctNode=38778&mp=124011。
四	其他： 上述未列舉之宣導作為，如設計、製作相關宣導文宣、宣導品等。	製作防範一氧化碳中毒相關宣導文宣 2 張，張貼於里辦公處。

臺北市松山區公所加強防範一氧化碳中毒宣導執行成果照片彙整表

<table>
<tr><td colspan="2">
</td></tr>
<tr><td>時間</td><td>112 年 11 月 14 日</td></tr>
<tr><td>地點</td><td>鵬程里辦公處公告欄</td></tr>
<tr><td>說明</td><td>針對轄內里民進行防範一氧化碳中毒宣導</td></tr>
<tr><td colspan="2">
</td></tr>
<tr><td>時間</td><td>112 年 11 月 14 日</td></tr>
<tr><td>地點</td><td>中崙里辦公處公告欄</td></tr>
<tr><td>說明</td><td>針對轄內里民進行防範一氧化碳中毒宣導</td></tr>
</table>

臺北市松山區公所加強防範一氧化碳中毒宣導執行成果照片彙整表

時間	112 年 11 月 15 日
地點	敦化里辦公處公告欄
說明	針對轄內里民進行防範一氧化碳中毒宣導

時間	112 年 11 月 17 日
地點	吉仁里辦公處公告欄
說明	針對轄內里民進行防範一氧化碳中毒宣導

臺北市松山區公所加強防範一氧化碳中毒宣導執行成果照片彙整表

時間	112 年 11 月 7 日
地點	吉祥里辦公處公告欄
說明	針對轄內里民進行防範一氧化碳中毒宣導

時間	112 年 11 月 17 日
地點	復建里辦公處公告欄
說明	針對轄內里民進行防範一氧化碳中毒宣導

臺北市松山區公所加強防範一氧化碳中毒宣導執行成果照片彙整表

時間	112 年 11 月 17 日
地點	新聚里辦公處公告欄
說明	針對轄內里民進行防範一氧化碳中毒宣導

時間	112 年 12 月 17 日
地點	自強里辦公處公告欄
說明	針對轄內里民進行防範一氧化碳中毒宣導

臺北市松山區公所加強防範一氧化碳中毒宣導執行成果照片彙整表

時間	112 年 11 月 15 日
地點	康壯長照中心
說明	針對轄內長照機構進行防範一氧化碳中毒宣導

時間	112 年 11 月 15 日
地點	松山日照
說明	針對轄內長照機構進行防範一氧化碳中毒宣導

臺北市松山區公所加強防範一氧化碳中毒宣導執行成果照片彙整表

時間	112 年 11 月 15 日
地點	中正里辦公處 LINE 群組
說明	針對轄內巡守隊進行防範一氧化碳中毒宣導

時間	112 年 11 月 15 日
地點	中華里辦公處 LINE 群組
說明	針對轄內巡守隊進行防範一氧化碳中毒宣導

臺北市松山區公所加強防範一氧化碳中毒宣導執行成果照片彙整表

時間	112 年 11 月 16 日
地點	新東里辦公處 LINE 群組
說明	針對轄內鄰長進行防範一氧化碳中毒宣導

時間	112 年 11 月 16 日
地點	三民里辦公處 LINE 群組
說明	針對轄內鄰長進行防範一氧化碳中毒宣導

臺北市松山區公所加強防範一氧化碳中毒宣導執行成果照片彙整表

時間	112 年 12 月 1 日
地點	松山區公所臉書
說明	本所利用社群媒體進行防範一氧化碳中毒宣導

時間	112 年 12 月
地點	本所網站
說明	松山區各災害防救單位通報及查詢窗口連結

臺北市政府住宅防火對策 2.0 執行計畫成果提報表(112 年第 4 季)

工作項目	1.辦理社區宣導活動，將防範住宅火災內容列為宣導重點項目。 2.協助發放或製作住宅防火宣導文宣(如：電子報、刊物...等）予里民。 3.督導各里協助安裝住宅用火災警報器推廣情形。
辦理機關	松山區公所

執行內容辦理情形：

1.請里幹事利用各里公布欄、跑馬燈、網站等，張貼或刊登相關住宅防火宣導文宣。

2.請各里於里鄰工作會報或里內活動時，協助宣導住宅防火相關知識及安裝住宅用火災警報器。

補充資料：

松山區公所利用為民服務櫃台跑馬燈進行防火宣導

里幹事利用各里辦公處公告欄進行防火宣導

里幹事利用各里辦公處公告欄進行防火宣導

里幹事利用各里辦公處公告欄進行防火宣導

里幹事利用各里辦公處公告欄進行防火宣導

里幹事利用各里辦公處公告欄進行防火宣導

里幹事利用各里辦公處公告欄進行防火宣導

里幹事利用各里辦公處公告欄進行防火宣導

里幹事利用各里辦公處公告欄進行防火宣導

里幹事利用各里辦公處電子公布欄進行防火宣導

里幹事利用各里辦公處電子公布欄進行防火宣導

里幹事至里內長照機構進行防火宣導

里幹事至里內長照機構進行防火宣導

臺北市松山區公所112年防災教育宣導工作
社福機構及安養中心宣導成果照片

說明：松山區公所利用112年度第1次災害防救會報會議向轄內社福機構及安養中心之防災教育宣導

臺北市松山區公所112年防災教育宣導工作
社福機構及安養中心宣導成果照片

說明：松山區公所利用112年度第2次災害防救會報會議向轄內社福機構及安養中心之防災教育宣導

臺北市政府松山區公所－防溺及戲水安全宣導
防災教育宣導工作執行計畫112年成果統計表

項次	時間及地點	宣傳主題（〇〇颱風宣導或活動名稱）	具體事蹟（含執行方式、創新項目、文字宣導之發行數量）	宣導人次	備考
一	1. 112年5-9月 2. 本區公有電子看板、里辦公處公告欄及區里相關活動等各種集會 3. 本所臉書	臺北市政府112年度加強水域安全暨防溺措施執行成果	1. 於里鄰工作會報、里鄰長講習等各種集會宣導防溺及戲水安全。 2. 利用公有電子看板宣導防溺及戲水安全。 3. 利用本區各里辦公處公布欄宣導防溺及戲水安全。 4. 發放及製作防溺及戲水安全宣導文宣予里民。 5. 加強市民、社區、里、鄰防溺及戲水安全宣導。 6. 透過本所臉書宣導防溺及戲水安全資訊。	7800	
	1. 112年12月 2. 松山慈祐宮農民曆	113年農民曆	1. 結合轄內宗教團體利用農民曆進行防災資訊宣導。 2. 宣導防溺10招。 3. 推廣下載行動防災 APP。	4000	

備註：本成果報表請各單位自行增刪。

臺北市政府112年度加強水域安全暨防溺措施執行成果

單位：臺北市松山區公所

單　位	工 作 事 項	執行成果	建議事項及策進作為
各區公所	一、利用公有電子看板宣導防溺及戲水安全。 二、於里鄰工作會報、里鄰長講習等各種集會宣導防溺及戲水安全。 三、加強市民、社區、里、鄰防溺宣導。 四、當本市列為大雨以上警戒區域或時雨量達40毫米以上時，經簡訊通知後至降雨區域或指定區域實施水域巡邏。	一、利用公有電子看板及里辦公處公告(布)欄宣導防溺及戲水安全。 二、於里鄰工作會報、里鄰長講習等各種集會宣導防溺及戲水安全，約2,600人。	一、建議事項：無意見 二、策進作為：無意見 三、113年所需宣導品數量： (一)A1(840mm×594mm)海報_40__張 (二)4K(520mm×380mm)海報_40__張 (三)A4(297mm×210mm)宣導單120張 (四)B5(260mm×186mm)墊板50張

112 年度防溺成果照片

單位：松山區公所

說明：112 年 5 月本所利用行政大樓跑馬燈宣導防溺及戲水安全

說明：112 年 5 月利用本所臉書宣導防溺及戲水安全

112 年度防溺成果照片

單位：松山區公所

說明：112 年 5 月本所利用為民服務櫃台跑馬燈宣導防溺及戲水安全

說明：112 年 5 月利用里鄰長講習宣導防溺及戲水安全

112 年度防溺成果照片

單位：松山區公所

說明：112 年 5 月中崙里於公告欄公告宣導防溺及戲水安全

說明：112 年 5 月民福里於公告欄公告宣導防溺及戲水安全

112 年度防溺成果照片

單位：松山區公所

說明：112 年 6 月鵬程里於電子公布欄公告宣導防溺及戲水安全

說明：112 年 6 月松基里於電子公布欄公告宣導防溺及戲水安全

112 年度防溺成果照片

單位：松山區公所

說明：112 年 6 月復盛里於里辦公處跑馬燈公告宣導防溺及戲水安全

說明：112 年 6 月慈祐里於里辦公處跑馬燈公告宣導防溺及戲水安全

112 年度防溺成果照片

單位：松山區公所

說明：112 年 7 月利用本所臉書宣導防溺及戲水安全

說明：112 年 7 月利用本所電子看板宣導防溺及戲水安全

112 年度防溺成果照片

單位：松山區公所

公布欄

故暑假來，夏日戲水，安全第一，維護暑期水域安全並持續加強防溺及水域安全宣導

說明：112 年 7 月吉仁里於電子公布欄公告宣導防溺及戲水安全

公布欄

故暑假來，夏日戲水，安全第一，維護暑期水域安全並持續加強防溺及水域安全宣導

發布日期

112-07-04

相關圖片

說明：112 年 7 月新東里於電子公布欄公告宣導防溺及戲水安全

112 年度防溺成果照片

單位：松山區公所

說明：112 年 7 月福成里於公布欄公告宣導防溺及戲水安全

說明：112 年 7 月安平里於公布欄公告宣導防溺及戲水安全

112 年度防溺成果照片

單位：松山區公所

說明：112 年 7 月新益里於公布欄公告宣導防溺及戲水安全

說明：112 年 7 月龍田里於公布欄公告宣導防溺及戲水安全

112 年度防溺成果照片

單位：松山區公所

說明：112 年 8 月利用本所電子看板宣導防溺及戲水安全

說明：112 年 8 月利用本所電子看板宣導防溺及戲水安全

112 年度防溺成果照片

單位：松山區公所

說明：112 年 8 月東榮里於公布欄公告宣導防溺及戲水安全

說明：112 年 8 月介壽里於公布欄公告宣導防溺及戲水安全

112 年度防溺成果照片

單位：松山區公所

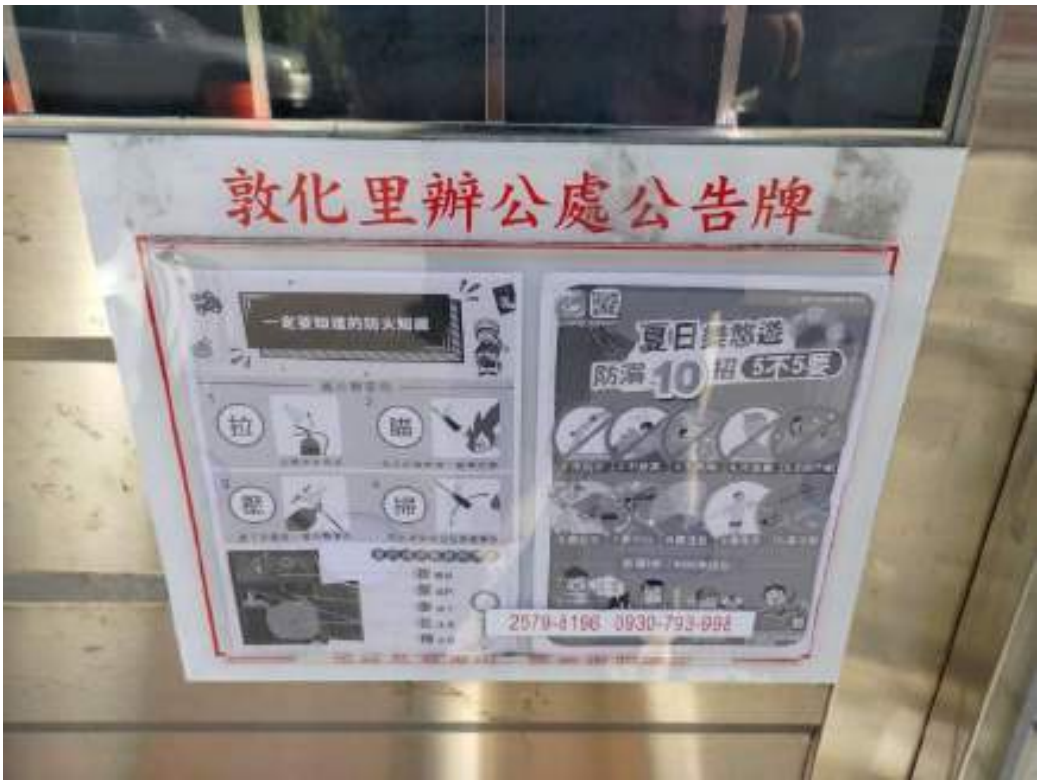

說明：112 年 8 月敦化里於公布欄公告宣導防溺及戲水安全

說明：112 年 8 月東勢里於公布欄公告宣導防溺及戲水安全

112 年度防溺成果照片

單位：松山區公所

說明：112 年 8 月民有里於公布欄公告宣導防溺及戲水安全

說明：112 年 8 月吉祥里利用里辦公處跑馬燈宣傳防溺及戲水安全

112 年度防溺成果照片

單位：松山區公所

說明：112 年 8 月松山稅捐稽徵處利用跑馬燈宣傳防溺及戲水安全

說明：112 年 8 月鵬程里利用里辦公處跑馬燈宣傳防溺及戲水安全

112 年度防溺成果照片

單位：松山區公所

說明：112 年 9 月新東里利用里辦公處跑馬燈宣傳防溺及戲水安全

說明：112 年 9 月富泰里利用里辦公處跑馬燈宣傳防溺及戲水安全

112 年度防溺成果照片

單位：松山區公所

說明：112 年 9 月利用本所電子看板宣導防溺及戲水安全

說明：112 年 9 月利用本所電子看板宣導防溺及戲水安全

臺北市松山區公所112年防災教育宣導工作

防溺及戲水安全宣導成果照片

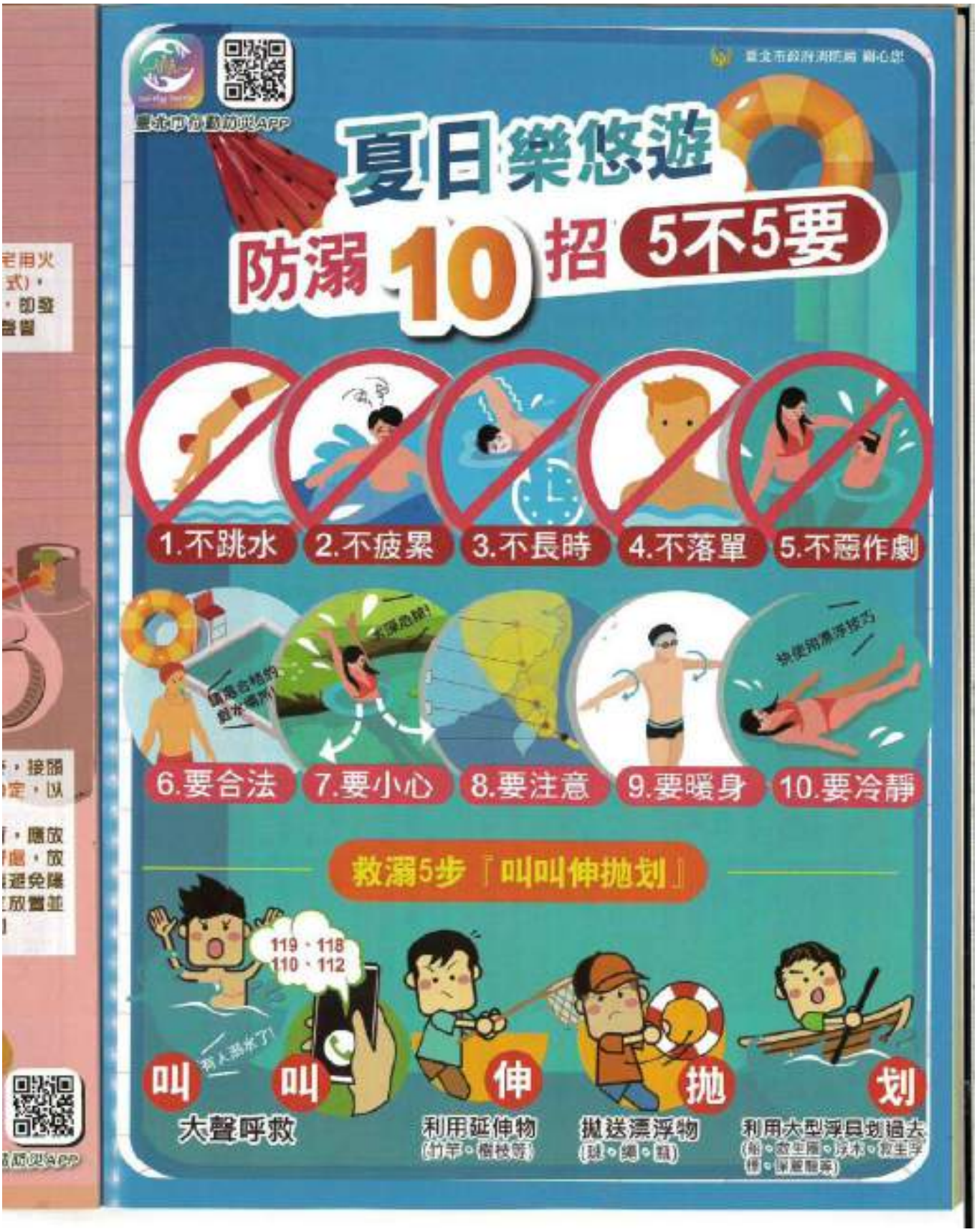

說明：松山區公所利用松山慈祐宮農民曆進行防溺10招宣導及推廣下載行動防災 APP

臺北市政府松山區公所
防災教育宣導工作執行計畫112年成果統計表

項次	時間及地點	宣傳主題（〇〇颱風宣導或活動名稱）	具體事蹟（含執行方式、創新項目、文字宣導之發行數量）	宣導人次	備考
一	1. 112年1月3日 2. 松山區公所電子公布欄	用火用電安全教育宣導	1. 利用電子媒體宣導。 2. 利用松山區公所為民服務櫃台電子公布欄進行用火用電安全教育宣導。	346	
	1. 112年1月3日 2. 松山區公所公布欄	下載防災 APP	1. 利用平面媒體宣導。 2. 利用松山區公所公布欄推廣下載「視訊119」APP、「臺北市行動防災」APP 及「全民守護者」APP。	315	
	1. 112年1月3日 2. 松山區公所臉書	用火用電安全教育宣導	1. 利用社群媒體宣導。 2. 利用松山區公所社群媒體進行用火用電安全教育宣導。	228	
	1. 112年1月3日 2. 松山區各里辦公處跑馬燈	119防災宣導活動	1. 利用大眾傳播系統宣導。 2. 利用本區各里辦公處跑馬燈進行119防災宣導活動推廣宣導。	300	
	1. 112年1月4日 2. 松山區行政大樓跑馬燈	119防災宣導活動	1. 利用大眾傳播系統宣導。 2. 利用本區行政大樓跑馬燈進行119防災宣導活動推廣宣導。	198	
	1. 112年1月4日 2. 松山區各里辦公處公布欄	防範一氧化碳中毒及瓦斯使用安全及電氣使用安全宣導	1. 利用平面媒體宣導。 2. 利用本區各里辦公處公布欄防範一氧化碳中毒及瓦斯使用安全及電氣使用安全宣導。	2650	
	1. 112年1月4日至1月13日 2. 松山區長照機構	防範一氧化碳中毒及瓦斯使用安全及電氣使用安全宣導	1. 利用平面媒體宣導。 2. 里幹事至里內長照機構進行防範一氧化碳中毒及瓦斯使用安全及電氣使用安全宣導。	160	
	1. 112年1月5日至1月13日 2. 松山區各里辦公處	里鄰工作會報	1. 利用平面媒體宣導。 2. 利用各里里鄰工作會報防救災相關知識宣導。	180	

1. 112年1月9日 2. 松山區各里辦公處跑馬燈	防範一氧化碳中毒	1. 利用大眾傳播系統宣導。 2. 利用本區各里辦公處跑馬燈進行防範一氧化碳中毒安全宣導。	190	
1. 112年1月12日 2. 台北府城隍廟	迎新春贈春聯	1. 利用平面媒體宣導。 2. 利用迎新春贈春聯活動進行爆竹煙火施放安全及電氣使用安全宣導。	60	
1. 112年1月13日 2. 松山區公所	迎新春贈春聯	1. 利用平面媒體宣導。 2. 利用迎新春贈春聯活動進行防範一氧化碳中毒、爐火烹調安全、瓦斯使用安全宣導、推廣下載「視訊119」APP、「臺北市行動防災」APP及「全民守護者」APP、爆竹煙火施放安全及電氣使用安全宣導。	220	
1. 112年1月16日 2. 松山區公所臉書	爆竹煙火施放安全宣導	1. 利用社群媒體宣導。 2. 利用松山區公所社群媒體進行爆竹煙火施放安全宣導。	228	
1. 112年1月16日 2. 松山區公所電子公布欄	爆竹煙火施放安全宣導	1. 利用電子媒體宣導。 2. 利用松山區公所為民服務櫃台電子公布欄進行爆竹煙火施放安全宣導。	230	
1. 112年1月16日 2. 松山區行政大樓跑馬燈	爆竹煙火施放安全宣導	1. 利用大眾傳播系統宣導。 2. 利用本區行政大樓跑馬燈進行爆竹煙火施放安全宣導。	230	
1. 112年2月4日 2. 臺北燈節松山燈區	臺北燈節	1. 利用平面媒體宣導。 2. 推廣下載防災 APP。 3. 防救災相關知識宣導。 4. 發放黏貼「臺北市防災易讀手冊-地震來了怎麼辦」貼紙的防災宣導品。	460	
1. 112年2月4日 2. 松山區公所臉書	防範一氧化碳中毒	1. 利用社群媒體宣導。 2. 利用松山區公所社群媒體進行防範一氧化碳中毒安全宣導。	240	

1. 112年2月4日至2月5日 2. 松山區各里辦公處	元宵節活動	1. 利用平面媒體宣導。 2. 利用松山區各里辦公處元宵節活動進行電氣使用安全、防火避難逃生安全、住宅防火安全自我診斷及建構不易起火且易於避難的空間宣導。	330	
1. 112年2月6日 2. 松山區公所電子公布欄	防範一氧化碳中毒	1. 利用電子媒體宣導。 2. 利用松山區公所為民服務櫃台電子公布欄進行防範一氧化碳中毒安全宣導。	500	
1. 112年2月13日 2. 松山區各里辦公處電子公布欄	防範一氧化碳中毒	1. 利用電子媒體宣導。 2. 利用松山區各里辦公處電子公布欄進行防範一氧化碳中毒安全宣導。	1800	
1. 112年2月17日 2. 松山區行政大樓跑馬燈	防範一氧化碳中毒	1. 利用大眾傳播系統宣導。 2. 利用本區行政大樓跑馬燈進行防範一氧化碳中毒安全宣導。	230	
1. 112年2月17日 2. 松山區公所臉書	下載「視訊119」APP	1. 利用社群媒體宣導。 2. 利用松山區公所社群媒體推廣下載「視訊119」APP。	240	
1. 112年3月3日 2. 松山區觀山河濱公園	松山春遊踏青去	1. 利用平面媒體宣導。 2. 推廣下載防災 APP。 3. 防救災相關知識宣導。 4. 發放黏貼「臺北市防災易讀手冊-地震來了怎麼辦」貼紙的防災宣導品。	505	
1. 112年3月8日 2. 松山區公所臉書	用火用電安全教育宣導	1. 利用社群媒體宣導。 2. 利用松山區公所社群媒體宣導爐火烹調安全。	230	
1. 112年3月10日 2. 松山區公所為民服務櫃台	文宣專區	1. 供民眾拿取行動防災 APP 宣導摺頁。 2. 推廣下載防災 APP。	220	
1. 112年3月15日 2. 松山區公所臉書	清明祭祖不忘火災預防	1. 利用社群媒體宣導。 2. 利用松山區公所社群媒體推廣下載「視訊119」APP。 3. 防救災相關知識宣導。	130	

1. 112年3月27日 2. 松山區公所臉書	112年宣導防範熱水器一氧化碳中毒微電影徵選競賽	1. 利用社群媒體宣導。 2. 利用松山區公所社群媒體推廣民眾參與消防活動。 3. 防救災相關知識宣導。	230	
1. 112年3月31日 2. 松山區公所11樓大禮堂	112年里長防救災講習	1. 利用平面媒體宣導。 2. 推廣下載防災 APP。 3. 防救災相關知識宣導。 4. 「112年宣導防範熱水器一氧化碳中毒微電影徵選競賽」活動宣導。	120	
1. 112年4月12日 2. 松山區公所11樓大禮堂	企業簽署防災合作備忘錄	1. 利用平面媒體宣導。 2. 松山區提升在地防災力與企業簽署防災合作備忘錄。 3. 防救災相關知識宣導。	60	
1. 112年4月13日 2. 松山區公所臉書	企業簽署防災合作備忘錄	1. 利用平面媒體宣導。 2. 宣傳松山區提升在地防災力與企業簽署防災合作備忘錄。 3. 防救災相關知識宣導。	180	
1. 112年4月15日 2. 松山慈惠堂	臺北母娘文化季淨山健行	1. 利用平面媒體宣導。 2. 推廣下載防災 APP。 3. 防救災相關知識宣導。	320	
1. 112年4月17日 2. 松山區公所臉書	下載「行動防災」APP	1. 利用社群媒體宣導。 2. 利用松山區公所社群媒體推廣下載「行動防災」APP。	220	
1. 112年4月17日 2. 松山區各里辦公處電子公布欄	下載「行動防災」APP	1. 利用平面媒體宣導。 2. 利用松山區各里辦公處電子公布欄推廣下載「行動防災」APP。	240	
1. 112年4月21日 2. 松山區公所臉書	112年度水災防汛演習	1. 利用社群媒體宣導。 2. 防救災相關知識宣導。	280	
1. 112年5月2日 2. 松山區復勢里辦公處	演習兵棋推演教育訓練	1. 利用平面媒體宣導。 2. 推廣下載防災 APP。 3. 防救災相關知識宣導。	15	
1. 112年5月17日 2. 松山區復勢里寧安公園籃球場	臺北市松山區112年度災害地區緊急疏散避難演習	1. 利用平面媒體宣導。 2. 推廣下載防災 APP。 3. 防救災相關知識宣導。	180	

1. 112年5月18日 2. 松山區公所11樓大禮堂	臺北市松山區112年度民防團隊基本訓練暨病媒蚊防治課程	1. 利用平面媒體宣導。 2. 推廣下載防災APP。 3. 防救災相關知識宣導。	250	
1. 112年4月-6月 2. 松山區公立國民小學	新生入學手冊	1. 利用平面媒體宣導。 2. 利用新生入學手冊推廣下載防災APP。	1713	
1. 112年5月26日 2. 松山區公所臉書	瑪娃颱風防颱宣導	1. 利用社群媒體宣導。 2. 防颱準備工作知識宣導。	270	
1. 112年5月26-27日 2. 松山區各里辦公處多元管道	瑪娃颱風防颱宣導	1. 利用各里社群媒體、LINE群組、里辦公處跑馬燈、里辦公處廣播、里辦公處公布欄宣導。 2. 里幹事至里內長照機構防颱宣導。 3. 防颱準備工作知識宣導。	2000	
1. 112年5月26日 2. 松山區公所11樓大禮堂	112年松山區參與式預算暨田園城市走讀活動	1. 利用平面媒體宣導。 2. 推廣下載防災APP。 3. 防救災相關知識宣導。	50	
1. 112年5月26日 2. 松山區公所11樓大禮堂	臺北市松山區112年5月份役男抽籤場	1. 利用平面媒體宣導。 2. 推廣下載防災APP。 3. 防救災相關知識宣導。	120	
1. 112年5月26日 2. 育達中學	松山新移民指甲彩繪班	1. 利用平面媒體宣導。 2. 推廣下載防災APP。 3. 防救災相關知識宣導。	50	
1. 112年5月31日 2. 民生社區集會堂	112年臺北市松山區里鄰長研習	1. 利用平面媒體宣導。 2. 推廣下載防災APP。 3. 防救災相關知識宣導。	820	
1. 112年6月 2. 松山區各級公私立學校	畢業典禮	1. 利用平面媒體宣導。 2. 優秀畢業生紀念品加印「臺北市防災易讀手冊-地震來了怎麼辦」QR扣及「行動防災」APP下載QR扣。 3. 推廣下載防災APP。 4. 防救災相關知識宣導。	165	

1. 112年6月16日 2. 松山區公所臉書	端午節~防災宣導抽獎活動	1. 利用社群媒體宣導。 2. 利用松山區公所社群媒體辦理趣味活動推廣民眾下載「行動防災」APP。 3. 防救災相關知識宣導。	270	
1. 112年6月26日 2. 松山區公所臉書	瓦斯漏氣防災宣導	1. 利用社群媒體宣導。 2. 利用松山區公所社群媒體推廣下載「行動防災」APP。 3. 防救災相關知識宣導。	170	
1. 112年7月7日 2. 松山區公所11樓大禮堂	「112年度人權兩公約暨政風法令案例研析」教育訓練	1. 利用平面媒體宣導。 2. 推廣下載防災 APP。 3. 防救災相關知識宣導。	130	
1. 112年7月24日 2. 松山區公所臉書	杜蘇芮颱風防颱宣導	1. 利用社群媒體宣導。 2. 防颱準備工作知識宣導。 3. 利用松山區公所社群媒體推廣下載「行動防災」APP。 4. 防救災相關知識宣導。	330	
1. 112年7月24-25日 2. 松山區各里辦公處多元管道	杜蘇芮颱風防颱宣導	1. 利用各里社群媒體、LINE 群組、里辦公處跑馬燈、里辦公處廣播、里辦公處公布欄宣導。 2. 里幹事至里內長照機構推廣下載「視訊119」APP、「臺北市行動防災」APP 及「全民守護者」APP。 3. 防颱準備工作知識宣導。	1900	
1. 112年8月1日 2. 松山區公所臉書	臺北市112年防汛新政策	1. 利用社群媒體宣導。 2. 臺北市112年防汛新政策水門管制相關政令宣導。 3. 利用松山區公所社群媒體推廣下載「行動防災」APP。 4. 防救災相關知識宣導。	1660	
1. 112年8月2日 2. 松山區公所11樓大禮堂	112年急救教育訓練課(CPR 及 AED)	1. 利用平面媒體宣導。 2. 推廣下載防災 APP。 3. 防救災相關知識宣導。	220	

	1. 112年8月10日 2. 松山區公所11樓大禮堂	松山區未立案宗教場所負責人與神同行	1. 利用實體授課方式進行防火宣導。 2. 推廣安裝助警器。 3. 防救災相關知識宣導。	120	
	1. 112年8月11日 2. 松山區公所臉書	全民動起來防治登革熱	1. 利用社群媒體宣導。 2. 登革熱防治工作及知識宣導。	190	
	1. 112年8月16日 2. 松山區公所11樓大禮堂	強韌臺灣大規模風災震災整備與協作計畫暨韌性社區聯合教育訓練暨防災士交流活動	1. 脆弱度及災害弱勢族群避難疏散與收容。 2. 介紹行動防災 APP。 3. 推廣下載防災 APP。 4. 防救災相關知識宣導。	100	
	1. 112年8月16日 2. 松山區公所10樓會議室	臺北市松山區公所112年度下半年辦理防災緊急通訊系統暨防防災支援系統操作教育訓練	1. 利用平面媒體宣導。 2. 推廣下載防災 APP。 3. 防救災相關知識宣導。	30	
	1. 112年8月28日 2. 松山區公所臉書	蘇拉颱風防颱宣導	1. 利用社群媒體宣導。 2. 防颱準備工作知識宣導。 3. 利用松山區公所社群媒體推廣下載「行動防災」APP。 4. 防救災相關知識宣導。	250	
	1. 112年8月28-29日 2. 松山區各里辦公處多元管道	蘇拉颱風防颱宣導	1. 利用各里社群媒體、LINE 群組、里辦公處跑馬燈、里辦公處廣播、里辦公處公布欄宣導。 2. 里幹事至里內長照機構防颱準備工作知識宣導。 3. 防颱準備工作知識宣導。 4. 防救災相關知識宣導。	1800	
	1. 112年9月1日 2. 松山區公所臉書	海葵颱風防颱宣導	1. 利用社群媒體宣導。 2. 防颱準備工作知識宣導。 3. 利用松山區公所社群媒體推廣下載「行動防災」APP。 4. 防救災相關知識宣導。	300	

	1. 112年9月1-4日 2. 松山區各里辦公處多元管道	海葵颱風防颱宣導	1. 利用各里社群媒體、LINE群組、里辦公處跑馬燈、里辦公處廣播、里辦公處公布欄宣導。 2. 里幹事至里內長照機構防颱準備工作知識宣導。 3. 防颱準備工作知識宣導。 4. 防救災相關知識宣導。	1900	
	1. 112年10月2日 2. 松山區公所臉書	小犬颱風防颱宣導	1. 利用社群媒體宣導。 2. 防颱準備工作知識宣導。 3. 利用松山區公所社群媒體推廣下載「行動防災」APP。 4. 防救災相關知識宣導。	270	
	1. 112年10月2-5日 2. 松山區各里辦公處多元管道	小犬颱風防颱宣導	1. 利用各里社群媒體、LINE群組、里辦公處跑馬燈、里辦公處廣播、里辦公處公布欄宣導。 2. 里幹事至里內長照機構防颱準備工作知識宣導。 3. 防颱準備工作知識宣導。 4. 防救災相關知識宣導。	1700	
	1. 112年10月27日 2. 松山區公所10樓會議室	112年下半年度「防救災無線電、衛星電話及視訊會議系統」教育訓練	1. 利用平面媒體宣導。 2. 推廣下載防災APP。 3. 防救災通訊設備教育訓練。	30	
	1. 112年11月 2. 中崙福成宮農民曆	113年農民曆	1. 結合轄內宗教團體利用農民曆進行防災資訊宣導。 2. 宣導緊急避難包。 3. 登革熱防治工作及知識宣導。	1600	
	1. 112年11月 2. 台北府城隍廟農民曆	113年農民曆	1. 結合轄內宗教團體利用農民曆進行防災資訊宣導。 2. 宣導緊急避難包。 3. 登革熱防治工作及知識宣導。 4. 防颱準備工作知識宣導。 5. 推廣「臺北市防災易讀手冊-火災來了怎麼辦」。 6. 推廣下載行動防災APP。	2200	

	1. 112年12月 2. 松山霞海城隍廟農民曆	113年農民曆	1. 結合轄內宗教團體利用農民曆進行防災資訊宣導。 2. 宣導緊急避難包。 3. 推廣防災公園。 4. 防颱準備工作知識宣導。 5. 各項用火安全宣導。 6. 推廣瀏覽「臺北防災立即 go」。	2000	
	1. 112年12月 2. 松山慈祐宮農民曆	113年農民曆	1. 結合轄內宗教團體利用農民曆進行防災資訊宣導。 2. 宣導防溺10招。 3. 推廣下載行動防災 APP。 4. 各項用火安全宣導。	4000	
備註：本成果報表請各單位自行增刪。					

臺北市松山區公所112年防災教育宣導工作
運用多元管道進行防災宣導成果照片

說明：松山區公所為民服務櫃台電子公布欄進行用火用電安全宣導

說明：松山區公所為民服務櫃台公布欄推廣下載「視訊119」APP、「臺北市行動防災」APP 及「全民守護者」APP

臺北市松山區公所112年防災教育宣導工作
運用多元管道進行防災宣導成果照片

說明：利用松山區公所社群媒體進行用火用電安全教育宣導

說明：利用本區各里辦公處跑馬燈進行119防災宣導活動推廣宣導

臺北市松山區公所112年防災教育宣導工作
運用多元管道進行防災宣導成果照片

說明：松山區行政中心1樓跑馬燈進行119防災宣導活動

說明：利用本區各里辦公處公布欄防範一氧化碳中毒及瓦斯使用安全及電氣使用安全宣導

臺北市松山區公所112年防災教育宣導工作
運用多元管道進行防災宣導成果照片

說明：里幹事至里內長照機構進行防範一氧化碳中毒及瓦斯使用安全及電氣使用安全宣導

說明：利用各里里鄰工作會報防救災相關知識宣導

臺北市松山區公所112年防災教育宣導工作
運用多元管道進行防災宣導成果照片

說明：利用各里辦公處跑馬燈進行防範一氧化碳中毒安全宣導

說明：利用迎新春贈春聯活動進行爆竹煙火施放安全及電氣使用安全宣導

臺北市松山區公所112年防災教育宣導工作
運用多元管道進行防災宣導成果照片

說明：利用迎新春贈春聯活動進行防範一氧化碳中毒、爐火烹調安全、瓦斯使用安全宣導、推廣下載「視訊119」APP、「臺北市行動防災」APP及「全民守護者」APP、爆竹煙火施放安全及電氣使用安全宣導

說明：利用松山區公所社群媒體進行爆竹煙火施放安全宣導

臺北市松山區公所112年防災教育宣導工作
運用多元管道進行防災宣導成果照片

說明：松山區公所利用為民服務櫃台電子公布欄進行爆竹煙火施放安全宣導

說明：松山區公所利用本區行政大樓跑馬燈進行爆竹煙火施放安全宣導

臺北市松山區公所112年防災教育宣導工作
運用多元管道進行防災宣導成果照片

說明：松山區公所利用臺北燈節活動推廣下載「視訊119」APP、「臺北市行動防災」APP及「全民守護者」APP

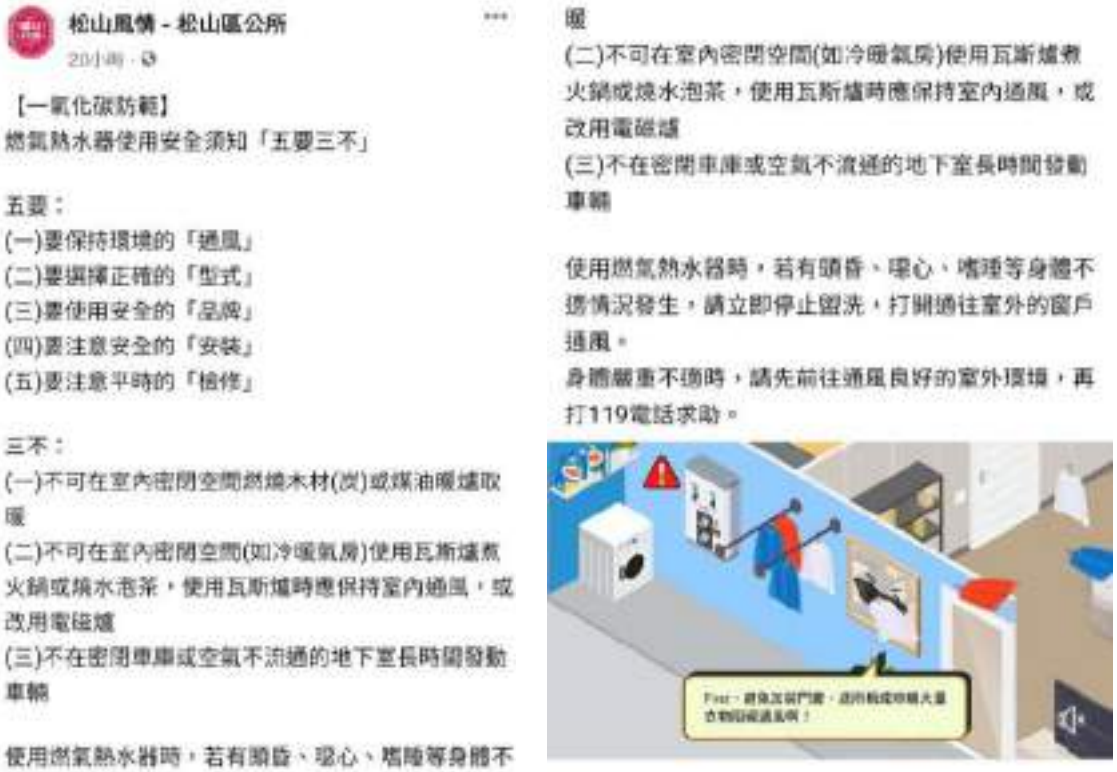

松山風情 - 松山區公所
20小時

【一氧化碳防範】
燃氣熱水器使用安全須知「五要三不」

五要：
(一)要保持環境的「通風」
(二)要選擇正確的「型式」
(三)要使用安全的「品牌」
(四)要注意安全的「安裝」
(五)要注意平時的「檢修」

三不：
(一)不可在室內密閉空間燃燒木材(炭)或煤油暖爐取暖
(二)不可在室內密閉空間(如冷暖氣房)使用瓦斯爐煮火鍋或燒水泡茶，使用瓦斯爐時應保持室內通風，或改用電磁爐
(三)不在密閉車庫或空氣不流通的地下室長時間發動車輛

使用燃氣熱水器時，若有頭昏、噁心、嘔吐等身體不

暖
(二)不可在室內密閉空間(如冷暖氣房)使用瓦斯爐煮火鍋或燒水泡茶，使用瓦斯爐時應保持室內通風，或改用電磁爐
(三)不在密閉車庫或空氣不流通的地下室長時間發動車輛

使用燃氣熱水器時，若有頭昏、噁心、嘔吐等身體不適情況發生，請立即停止盥洗，打開通往室外的窗戶通風。
身體嚴重不適時，請先前往通風良好的室外環境，再打119電話求助。

說明：松山區公所利用社群媒體進行防範一氧化碳中毒安全宣導

臺北市松山區公所112年防災教育宣導工作
運用多元管道進行防災宣導成果照片

說明：利用松山區各里辦公處元宵節活動進行進行防災知識教育宣導

說明：松山區公所利用為民服務櫃台電子公布欄進行防範一氧化碳中毒安全宣導

臺北市松山區公所112年防災教育宣導工作
運用多元管道進行防災宣導成果照片

說明：利用各里辦公處電子公布欄進行防範一氧化碳中毒及瓦斯使用安全宣導

說明：松山區公所利用行政大樓跑馬燈進行防範一氧化碳中毒安全宣導

臺北市松山區公所112年防災教育宣導工作
運用多元管道進行防災宣導成果照片

說明：利用本所臉書推廣下載「視訊119」APP

說明：松山區公所利用健走活動推廣下載防災 APP

臺北市松山區公所112年防災教育宣導工作
運用多元管道進行防災宣導成果照片

說明：本所為民服務櫃台放置新版行動防災 APP 推廣摺頁供民眾索取

說明：松山區公所利用臉書宣導爐火烹調安全

臺北市松山區公所112年防災教育宣導工作
運用多元管道進行防災宣導成果照片

說明：利用本所臉書宣導清明用火安全及「視訊119」APP 下載

說明：松山區公所利用里長防救災講習進行清明用火及防範一氧化碳中毒安全宣導

臺北市松山區公所112年防災教育宣導工作
運用多元管道進行防災宣導成果照片

說明：利用本所臉書宣導清明用火安全及「視訊119」APP 下載

說明：利用本所臉書推廣民眾參與消防活動

臺北市松山區公所112年防災教育宣導工作
運用多元管道進行防災宣導成果照片

說明：利用本所臉書宣導清明用火安全及「視訊119」APP 下載

說明：松山區公所利用行政大樓跑馬燈進行防範一氧化碳中毒安全宣導

臺北市松山區公所112年防災教育宣導工作
運用多元管道進行防災宣導成果照片

說明：利用本所臉書推廣下載「行動防災」APP

說明：松山區各里辦公處利用電子公布欄推廣下載「行動防災」APP

臺北市松山區公所112年防災教育宣導工作
運用多元管道進行防災宣導成果照片

說明：利用本區復勢里演習兵棋推演教育訓練推廣下載防災 APP

說明：利用本區災害地區緊急疏散避難演習推廣下載防災 APP

臺北市松山區公所112年防災教育宣導工作
運用多元管道進行防災宣導成果照片

說明：利用本區民防團隊基本訓練暨病媒蚊防治課程推廣下載防災 APP

說明：利用本所臉書宣傳112年度水災防汛演習及相關防災知識宣導

臺北市松山區公所112年防災教育宣導工作
運用多元管道進行防災宣導成果照片

說明：本區公立國民小學利用新生入學手冊推廣下載防災 APP

說明：松山區公所利用參與式預算暨田園城市走讀活動推廣下載防災 APP

臺北市松山區公所112年防災教育宣導工作
運用多元管道進行防災宣導成果照片

說明：松山區公所利用役男抽籤場推廣下載防災 APP

說明：松山區公所利用松山新移民指甲彩繪班推廣下載防災 APP

臺北市松山區公所112年防災教育宣導工作
運用多元管道進行防災宣導成果照片

說明：松山區公所利用松山區里鄰長研習推廣下載防災 APP

說明：松山區公所利用松山區各級公私立學校畢業典禮推廣下載防災 APP

臺北市松山區公所112年防災教育宣導工作
運用多元管道進行防災宣導成果照片

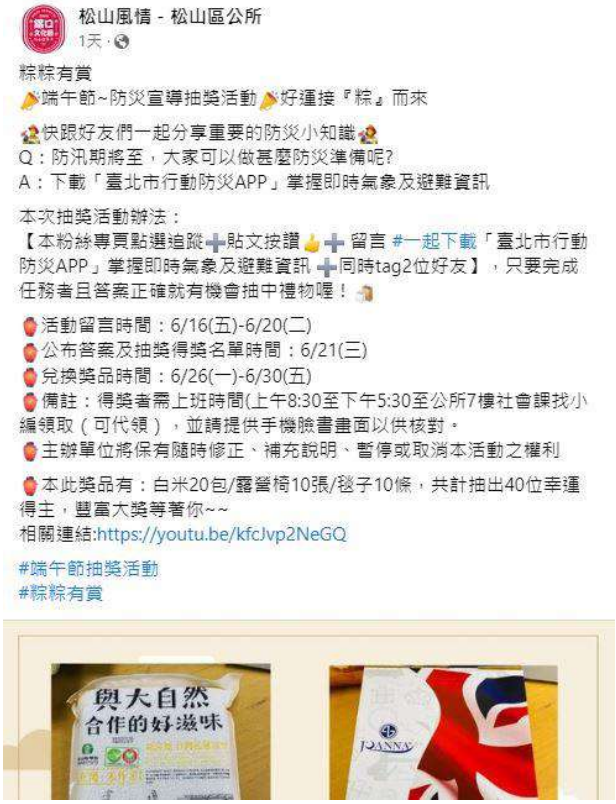

說明：松山區公所利用本所臉書辦理端午節~防災宣導抽獎活動推廣下載防災 APP

說明：松山區公所利用本所臉書進行瓦斯漏氣防災宣導及推廣下載防災 APP

臺北市松山區公所112年防災教育宣導工作
運用多元管道進行防災宣導成果照片

說明：松山區公所利用松山區里鄰長研習推廣下載防災 APP

說明：松山區公所利用本所臉書進行防颱宣導及推廣下載防災 APP

臺北市松山區公所112年防災教育宣導工作
運用多元管道進行防災宣導成果照片

說明：松山區各里辦公處利用 LINE 群進行防颱宣導及推廣下載防災 APP

說明：松山區公所利用本所臉書進行防汛新政策及推廣下載防災 APP

臺北市松山區公所112年防災教育宣導工作
運用多元管道進行防災宣導成果照片

說明：松山區公所利用本所臉書進行登革熱防治工作及知識宣導

說明：松山區公所利用松山區未立案宗教場所負責人與神同行進行安裝助警器宣導

臺北市松山區公所112年防災教育宣導工作

運用多元管道進行防災宣導成果照片

說明：松山區公所利用本所臉書進行防颱宣導及推廣下載防災 APP

說明：松山區各里辦公處利用多元管道進行防颱宣導

臺北市松山區公所112年防災教育宣導工作
運用多元管道進行防災宣導成果照片

說明：松山區各里辦公處利用 LINE 群進行防颱宣導

說明：松山區公所利用本所臉書進行防颱宣導及推廣下載防災 APP

臺北市松山區公所112年防災教育宣導工作

運用多元管道進行防災宣導成果照片

說明：松山區公所利用本所臉書進行防颱宣導及推廣下載防災 APP

說明：松山區各里辦公處利用多元管道進行防颱宣導

臺北市松山區公所112年防災教育宣導工作
運用多元管道進行防災宣導成果照片

說明：強韌臺灣大規模風災震災整備與協作計畫暨韌性社區聯合教育訓練暨防災士交流活動推廣下載防災 APP

說明：強韌臺灣大規模風災震災整備與協作計畫暨韌性社區聯合教育訓練暨防災士交流活動推廣下載防災 APP

臺北市松山區公所112年防災教育宣導工作
運用多元管道進行防災宣導成果照片

說明：112年度下半年辦理防災緊急通訊系統暨防防災支援系統操作教育訓練推廣下載防災 APP

說明：112年度下半年辦理防災緊急通訊系統暨防防災支援系統操作教育訓練推廣下載防災 APP

臺北市松山區公所112年防災教育宣導工作
運用多元管道進行防災宣導成果照片

說明：利用112年下半年度「防救災無線電、衛星電話及視訊會議系統」教育訓練推廣下載防災 APP

說明：利用112年下半年度「防救災無線電、衛星電話及視訊會議系統」教育訓練推廣下載防災 APP

臺北市松山區公所112年防災教育宣導工作
運用多元管道進行防災宣導成果照片

說明：松山區公所利用中崙福成宮農民曆進行防災緊急避難包推廣

說明：松山區公所利用中崙福成宮農民曆進行登革熱防治工作及知識宣導

臺北市松山區公所112年防災教育宣導工作
運用多元管道進行防災宣導成果照片

說明：松山區公所利用台北府城隍廟農民曆進行防災緊急避難包推廣

臺北市松山區公所112年防災教育宣導工作
運用多元管道進行防災宣導成果照片

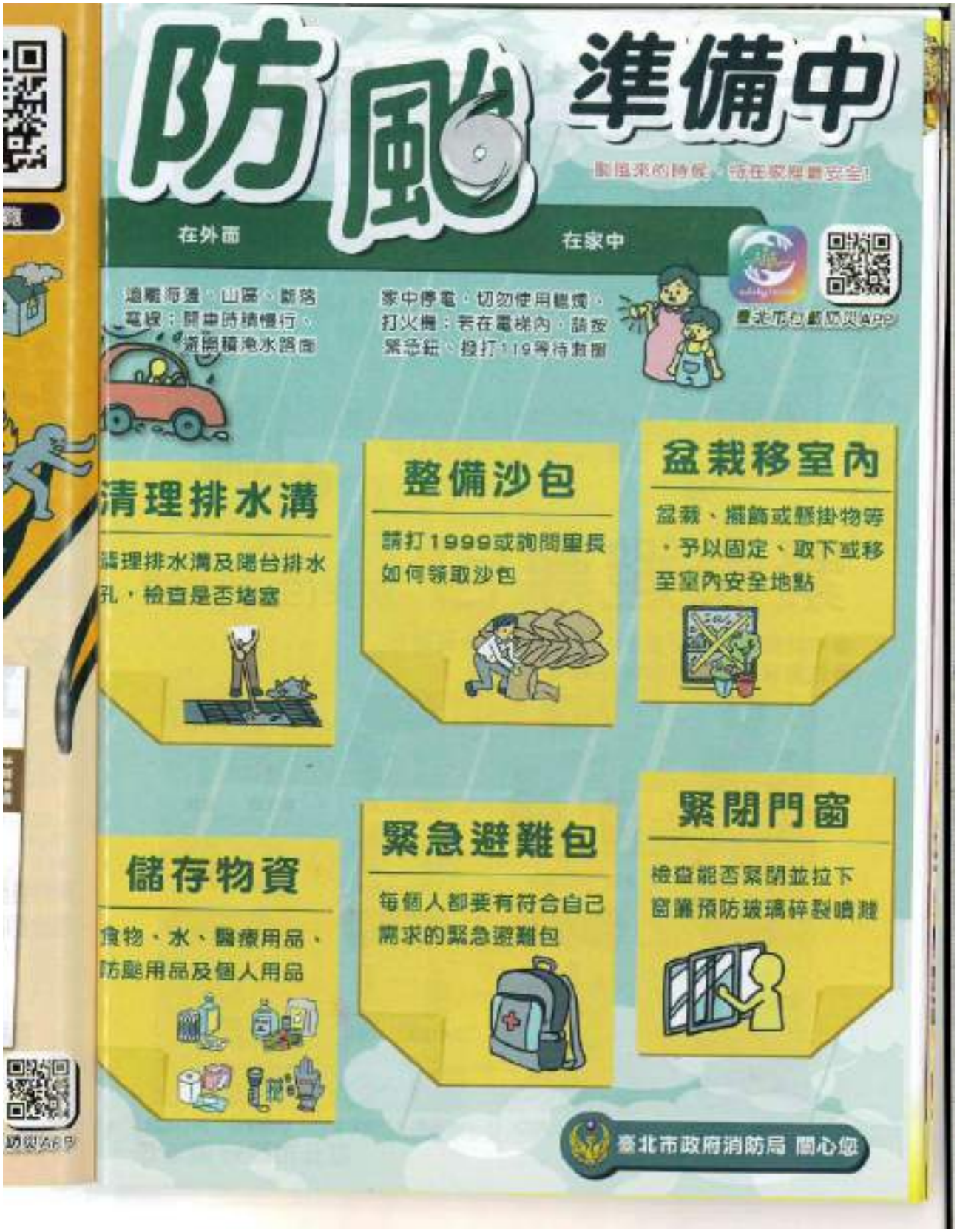

說明：松山區公所利用台北府城隍廟農民曆進行防颱宣導及推廣下載行動防災 APP

臺北市松山區公所112年防災教育宣導工作
運用多元管道進行防災宣導成果照片

說明：松山區公所利用台北府城隍廟農民曆推廣「臺北市防災易讀手冊-火災來了怎麼辦」及推廣下載行動防災 APP

臺北市松山區公所112年防災教育宣導工作

運用多元管道進行防災宣導成果照片

說明：松山區公所利用台北府城隍廟農民曆進行登革熱防治工作及知識宣導

臺北市松山區公所112年防災教育宣導工作

運用多元管道進行防災宣導成果照片

說明：松山區公所利用松山霞海城隍廟農民曆推廣下載防災公園及防災緊急避難包

臺北市松山區公所112年防災教育宣導工作
運用多元管道進行防災宣導成果照片

說明：松山區公所利用松山霞海城隍廟農民曆進行防颱宣導及各項用火安全

臺北市松山區公所112年防災教育宣導工作

運用多元管道進行防災宣導成果照片

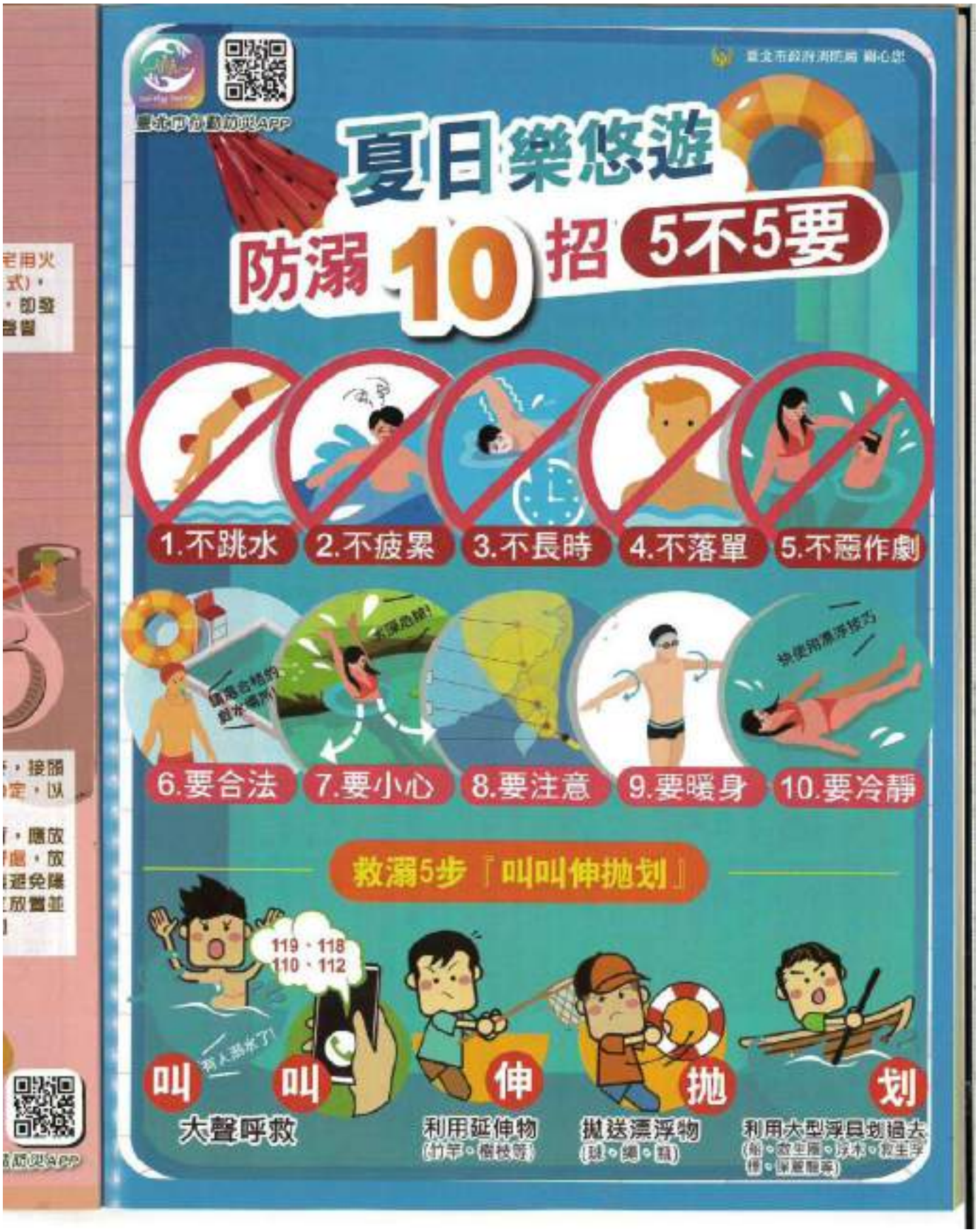

說明：松山區公所利用松山慈祐宮農民曆進行防溺10招宣導及推廣下載行動防災 APP

臺北市松山區公所112年防災教育宣導工作
運用多元管道進行防災宣導成果照片

說明：松山區公所利用松山慈祐宮農民曆進行防火宣導及推廣下載行動防災 APP

臺北市政府松山區公所－防災APP推廣
防災教育宣導工作執行計畫112年成果統計表

項次	時間及地點	宣傳主題（〇〇颱風宣導或活動名稱）	具體事蹟（含執行方式、創新項目、文字宣導之發行數量）	宣導人次	備考
一	1. 112年1月3日 2. 松山區公所公布欄	下載防災APP	1. 利用平面媒體宣導。 2. 利用松山區公所公布欄推廣下載「視訊119」APP、「臺北市行動防災」APP及「全民守護者」APP。	315	
	1. 112年1月13日 2. 松山區公所	迎新春贈春聯	1. 利用平面媒體宣導。 3. 利用迎新春贈春聯活動進行防範一氧化碳中毒、爐火烹調安全、瓦斯使用安全宣導、推廣下載「視訊119」APP、「臺北市行動防災」APP及「全民守護者」APP、爆竹煙火施放安全及電氣使用安全宣導。	220	
	1. 112年2月4日 2. 臺北燈節松山燈區	臺北燈節	1. 利用平面媒體宣導。 2. 推廣下載防災APP。 3. 防救災相關知識宣導。 1. 發放黏貼「臺北市防災易讀手冊-地震來了怎麼辦」貼紙的防災宣導品。	460	
	1. 112年2月17日 2. 松山區公所臉書	下載「視訊119」APP	1. 利用社群媒體宣導。 2. 利用松山區公所社群媒體推廣下載「視訊119」APP。	240	
	1. 112年3月3日 2. 松山區觀山河濱公園	松山春遊踏青去	1. 利用平面媒體宣導。 2. 推廣下載防災APP。 3. 防救災相關知識宣導。 4. 發放黏貼「臺北市防災易讀手冊-地震來了怎麼辦」貼紙的防災宣導品。	505	
	1. 112年3月10日 2. 松山區公所為民服務櫃台	文宣專區	1. 供民眾拿取行動防災 APP 宣導摺頁。 2. 推廣下載防災APP。	220	

1. 112年3月15日 2. 松山區公所臉書	清明祭祖不忘火災預防	1. 利用社群媒體宣導。 2. 利用松山區公所社群媒體推廣下載「視訊119」APP。 3. 防救災相關知識宣導。	130	
1. 112年3月31日 2. 松山區公所11樓大禮堂	112年里長防救災講習	1. 利用平面媒體宣導。 2. 推廣下載防災APP。 3. 防救災相關知識宣導。 4. 「112年宣導防範熱水器一氧化碳中毒微電影徵選競賽」活動宣導。	120	
1. 112年4月15日 2. 松山慈惠堂	臺北母娘文化季淨山健行	1. 利用平面媒體宣導。 2. 推廣下載防災APP。 3. 防救災相關知識宣導。	320	
1. 112年4月17日 2. 松山區公所臉書	下載「行動防災」APP	1. 利用社群媒體宣導。 2. 利用松山區公所社群媒體推廣下載「行動防災」APP。	220	
1. 112年4月17日 2. 松山區各里辦公處電子公布欄	下載「行動防災」APP	1. 利用平面媒體宣導。 2. 利用松山區各里辦公處電子公布欄推廣下載「行動防災」APP。	240	
1. 112年5月2日 2. 松山區復勢里辦公處	演習兵棋推演教育訓練	1. 利用平面媒體宣導。 2. 推廣下載防災APP。 3. 防救災相關知識宣導。	15	
1. 112年5月17日 2. 松山區復勢里寧安公園籃球場	臺北市松山區112年度災害地區緊急疏散避難演習	1. 利用平面媒體宣導。 2. 推廣下載防災APP。 3. 防救災相關知識宣導。	180	
1. 112年5月18日 2. 松山區公所11樓大禮堂	臺北市松山區112年度民防團隊基本訓練暨病媒蚊防治課程	1. 利用平面媒體宣導。 2. 推廣下載防災APP。 3. 防救災相關知識宣導。	250	
1. 112年4月-6月 2. 松山區公立國民小學	新生入學手冊	1. 利用平面媒體宣導。 2. 利用新生入學手冊推廣下載防災APP。	1713	
1. 112年5月26日 2. 松山區公所11樓大禮堂	112年松山區參與式預算暨田園城市走讀活動	1. 利用平面媒體宣導。 2. 推廣下載防災APP。 3. 防救災相關知識宣導。	50	

1. 112年5月26日 2. 松山區公所11樓大禮堂	臺北市松山區112年5月份役男抽籤場	1. 利用平面媒體宣導。 2. 推廣下載防災 APP。 3. 防救災相關知識宣導。	120	
1. 112年5月26日 2. 育達中學	松山新移民指甲彩繪班	1. 利用平面媒體宣導。 2. 推廣下載防災 APP。 3. 防救災相關知識宣導。	50	
1. 112年5月31日 2. 民生社區集會堂	112年臺北市松山區里鄰長研習	1. 利用平面媒體宣導。 2. 推廣下載防災 APP。 3. 防救災相關知識宣導。	820	
1. 112年6月 2. 松山區各級公私立學校	畢業典禮	1. 利用平面媒體宣導。 2. 優秀畢業生紀念品加印「臺北市防災易讀手冊-地震來了怎麼辦」QR扣及「行動防災」APP 下載 QR 扣。 3. 推廣下載防災 APP。 4. 防救災相關知識宣導。	165	
1. 112年6月16日 2. 松山區公所臉書	端午節~防災宣導抽獎活動	1. 利用社群媒體宣導。 2. 利用松山區公所社群媒體辦理趣味活動推廣民眾下載「行動防災」APP。 3. 防救災相關知識宣導。	270	
1. 112年6月26日 2. 松山區公所臉書	瓦斯漏氣防災宣導	1. 利用社群媒體宣導。 2. 利用松山區公所社群媒體推廣下載「行動防災」APP。 3. 防救災相關知識宣導。	170	
1. 112年7月7日 2. 松山區公所11樓大禮堂	「112年度人權兩公約暨政風法令案例研析」教育訓練	1. 利用平面媒體宣導。 2. 推廣下載防災 APP。 3. 防救災相關知識宣導。	130	
1. 112年7月24日 2. 松山區公所臉書	杜蘇芮颱風防颱宣導	1. 利用社群媒體宣導。 2. 防颱準備工作知識宣導。 3. 利用松山區公所社群媒體推廣下載「行動防災」APP。 4. 防救災相關知識宣導。	330	

1. 112年7月24-25日 2. 松山區各里辦公處多元管道	杜蘇芮颱風防颱宣導	1. 利用各里社群媒體、LINE群組、里辦公處跑馬燈、里辦公處廣播、里辦公處公布欄宣導。 2. 里幹事至里內長照機構推廣下載「視訊119」APP、「臺北市行動防災」APP及「全民守護者」APP。 3. 防颱準備工作知識宣導。	1900	
1. 112年8月1日 2. 松山區公所臉書	臺北市112年防汛新政策	1. 利用社群媒體宣導。 2. 臺北市112年防汛新政策水門管制相關政令宣導。 3. 利用松山區公所社群媒體推廣下載「行動防災」APP。 4. 防救災相關知識宣導。	1660	
1. 112年8月2日 2. 松山區公所11樓大禮堂	112年急救教育訓練課(CPR及AED)	1. 利用平面媒體宣導。 2. 推廣下載防災APP。 3. 防救災相關知識宣導。	220	
1. 112年8月16日 2. 松山區公所11樓大禮堂	強韌臺灣大規模風災震災整備與協作計畫暨韌性社區聯合教育訓練暨防災士交流活動	1. 脆弱度及災害弱勢族群避難疏散與收容。 2. 介紹行動防災APP。 3. 推廣下載防災APP。 4. 防救災相關知識宣導。	100	
1. 112年8月16日 2. 松山區公所10樓會議室	臺北市松山區公所112年度下半年辦理防災緊急通訊系統暨防防災支援系統操作教育訓練	1. 利用平面媒體宣導。 2. 推廣下載防災APP。 3. 防救災相關知識宣導。	30	
1. 112年8月28日 2. 松山區公所臉書	蘇拉颱風防颱宣導	1. 利用社群媒體宣導。 2. 防颱準備工作知識宣導。 3. 利用松山區公所社群媒體推廣下載「行動防災」APP。 4. 防救災相關知識宣導。	250	
1. 112年9月1日 2. 松山區公所臉書	海葵颱風防颱宣導	1. 利用社群媒體宣導。 2. 防颱準備工作知識宣導。 3. 利用松山區公所社群媒體推廣下載「行動防災」APP。 4. 防救災相關知識宣導。	300	

	1. 112年10月2日 2. 松山區公所臉書	小犬颱風防颱宣導	1. 利用社群媒體宣導。 2. 防颱準備工作知識宣導。 3. 利用松山區公所社群媒體推廣下載「行動防災」APP。 4. 防救災相關知識宣導。	270	
	1. 112年10月27日 2. 松山區公所10樓會議室	112年下半年度「防救災無線電、衛星電話及視訊會議系統」教育訓練	1. 利用平面媒體宣導。 2. 推廣下載防災 APP。 3. 防救災通訊設備教育訓練。	30	
	1. 112年11月 2. 台北府城隍廟農民曆	113年農民曆	1. 結合轄內宗教團體利用農民曆進行防災資訊宣導。 2. 宣導緊急避難包。 3. 登革熱防治工作及知識宣導。 4. 防颱準備工作知識宣導。 5. 推廣「臺北市防災易讀手冊-火災來了怎麼辦」。 6. 推廣下載行動防災 APP。	2200	
	1. 112年12月 2. 松山慈祐宮農民曆	113年農民曆	1. 結合轄內宗教團體利用農民曆進行防災資訊宣導。 2. 宣導防溺10招。 3. 推廣下載行動防災 APP。 4. 各項用火安全宣導。	4000	
備註：本成果報表請各單位自行增刪。					

附件 推動成果表

臺北市松山區公所宣導臺北市行動防災 App 推動成果表

單位：臺北市松山區公所

日期：112年3月10日

地點：臺北市松山區公所

宣導場合名稱：下載「行動防災」APP

佐證資料

附件 推動成果表

臺北市松山區公所宣導臺北市行動防災 App 推動成果表

單位：臺北市松山區公所

日期：112年3月31日

地點：臺北市松山區公所大禮堂

宣導場合名稱：112年里長防救災講習

佐證資料

附件 推動成果表

臺北市松山區公所宣導臺北市行動防災 App 推動成果表

單位：臺北市松山區公所

日期：112年4月15日

地點：松山慈惠堂

宣導場合名稱：臺北母娘文化季淨山健行

佐證資料

附件 推動成果表

臺北市松山區公所宣導臺北市行動防災 App 推動成果表

單位：臺北市松山區公所

日期：112年4月17日

地點：本所臉書

宣導場合名稱：下載「行動防災」APP

佐證資料

附件 推動成果表

臺北市松山區公所宣導臺北市行動防災 App 推動成果表

單位：臺北市松山區公所

日期：112年4月17日

地點：臺北市鄰里服務網

宣導場合名稱： 下載「行動防災」APP

佐證資料

附件 推動成果表

臺北市松山區公所宣導臺北市行動防災 App 推動成果表 單位：臺北市松山區公所 日期：112年4~6月 地點：松山區公立國民小學 宣導場合名稱：新生入學手冊
佐證資料

附件 推動成果表

臺北市松山區公所宣導臺北市行動防災 App 推動成果表

單位：臺北市松山區公所

日期：112年5月2日

地點：臺北市松山區復勢里辦公處

宣導場合名稱：演習兵棋推演教育訓練

佐證資料

附件 推動成果表

臺北市松山區公所宣導臺北市行動防災 App 推動成果表

單位：臺北市松山區公所

日期：112年5月17日

地點：寧安公園

宣導場合名稱：臺北市松山區112年度災害地區緊急疏散避難演習

佐證資料

附件 推動成果表

臺北市松山區公所宣導臺北市行動防災 App 推動成果表

單位：臺北市松山區公所

日期：112年5月18日

地點：臺北市松山區公所大禮堂

宣導場合名稱：臺北市松山區112年度民防團隊基本訓練暨病媒蚊防治課程

佐證資料

附件 推動成果表

臺北市松山區公所宣導臺北市行動防災 App 推動成果表

單位：臺北市松山區公所

日期：112年5月26日

地點：臺北市松山區公所大禮堂

宣導場合名稱：112年松山區參與式預算暨田園城市走讀活動

佐證資料

附件 推動成果表

臺北市松山區公所宣導臺北市行動防災 App 推動成果表

單位：臺北市松山區公所

日期：112年5月26日

地點：臺北市松山區公所大禮堂

宣導場合名稱：臺北市松山區112年5月份役男抽籤場

佐證資料

附件 推動成果表

臺北市松山區公所宣導臺北市行動防災 App 推動成果表

單位：臺北市松山區公所

日期：112年5月26日

地點：臺北市私立育達高級中等學校

宣導場合名稱：松山新移民指甲彩繪班

佐證資料

附件 推動成果表

臺北市松山區公所宣導臺北市行動防災 App 推動成果表

單位：臺北市松山區公所

日期：112年5月31日

地點：民生社區集會堂

宣導場合名稱：112年臺北市松山區里鄰長研習

佐證資料

附件 推動成果表

臺北市松山區公所宣導臺北市行動防災 App 推動成果表

單位：臺北市松山區公所

日期：112年6月

地點：臺北市松山區各級學校

宣導場合名稱：臺北市松山區111學年度各級學校畢業典禮

佐證資料

附件 推動成果表

臺北市松山區公所宣導臺北市行動防災 App 推動成果表

單位：臺北市松山區公所

日期：112年6月16日

地點：本所臉書

宣導場合名稱：端午節~防災宣導抽獎活動

佐證資料

松山風情 - 松山區公所
1天 ·

粽粽有賞
端午節~防災宣導抽獎活動好運接『粽』而來

快跟好友們一起分享重要的防災小知識
Q：防汛期將至，大家可以做甚麼防災準備呢?
A：下載「臺北市行動防災APP」掌握即時氣象及避難資訊

本次抽獎活動辦法：
【本粉絲專頁點選追蹤➕貼文按讚➕ 留言 #一起下載「臺北市行動防災APP」掌握即時氣象及避難資訊 ➕同時tag2位好友】，只要完成任務者且答案正確就有機會抽中禮物喔！

活動留言時間：6/16(五)-6/20(二)
公布答案及抽獎得獎名單時間：6/21(三)
兌換獎品時間：6/26(一)-6/30(五)
備註：得獎者需上班時間(上午8:30至下午5:30至公所7樓社會課找小編領取（可代領），並請提供手機臉書畫面以供核對。
主辦單位將保有隨時修正、補充說明、暫停或取消本活動之權利

本此獎品有：白米20包/露營椅10張/毯子10條，共計抽出40位幸運得主，豐富大獎等著你~~
相關連結:https://youtu.be/kfcJvp2NeGQ

#端午節抽獎活動
#粽粽有賞

附件 推動成果表

臺北市松山區公所宣導臺北市行動防災 App 推動成果表

單位：臺北市松山區公所

日期：112年6月26日

地點：本所臉書

宣導場合名稱：瓦斯漏氣防災宣導

佐證資料

松山風情 - 松山區公所
6天 ·

提醒若發現瓦斯外洩時，請勿驚慌，先依下列程序處理，若無法處理或瓦斯持續洩漏應立即離開現場並撥打 119 報案

✨禁：禁止開、關任何電器，以免產生火花。
關：關閉瓦斯總開關或瓦斯桶開關閥。
推：輕~輕~推開窗戶通風，讓瓦斯飄散出去。
離：離開現場到戶外。

相關訊息，請參閱臺北防災_立即go
https://online.fliphtml5.com/pmvab/qpyb/#p=142
更多防救災資訊
趕快下載「臺北市行動防災APP」
https://goo.gl/Hcqk3i (iOS)
https://goo.gl/UeHeBy (Android)
或至「臺北市防災資訊網」https://www.eoc.gov.taipei/

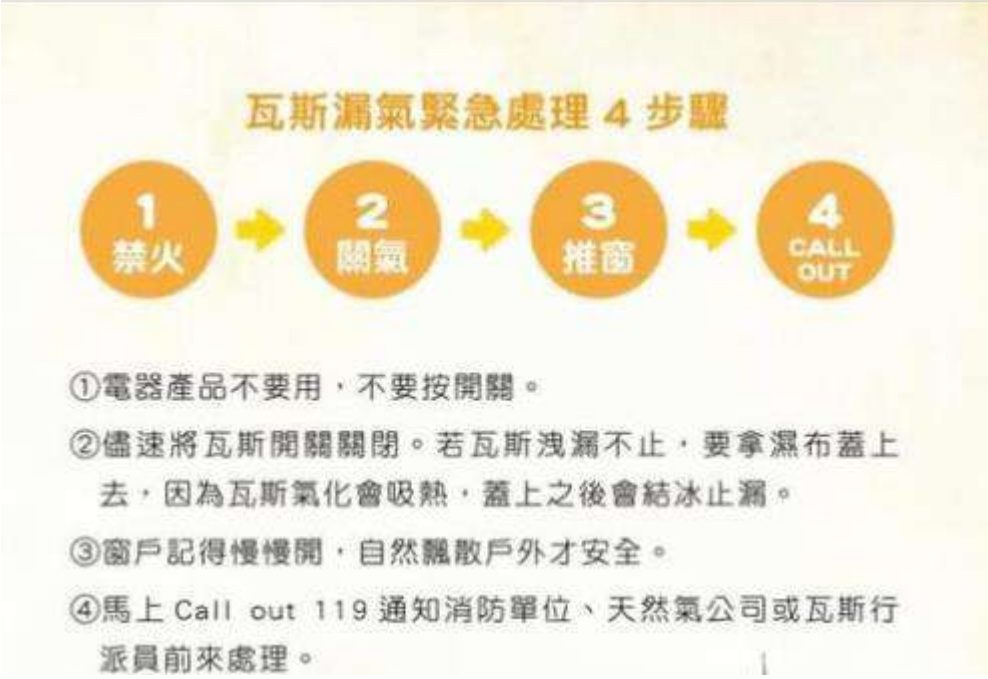

附件 推動成果表

臺北市松山區公所宣導臺北市行動防災 App 推動成果表

單位：臺北市松山區公所

日期：112年7月7日

地點：臺北市松山區公所大禮堂

宣導場合名稱：112年度人權兩公約暨政風法令案例研析教育訓練

佐證資料

附件 推動成果表

臺北市松山區公所宣導臺北市行動防災 App 推動成果表

單位：臺北市松山區公所

日期：112年7月24日

地點：本所臉書

宣導場合名稱：杜蘇芮颱風防颱宣導

佐證資料

附件 推動成果表

臺北市松山區公所宣導臺北市行動防災 App 推動成果表

單位：臺北市松山區公所

日期：112年7月24-25日

地點：松山區各里辦公處多元管道

宣導場合名稱：杜蘇芮颱風防颱宣導

佐證資料

附件 推動成果表

臺北市松山區公所宣導臺北市行動防災 App 推動成果表

單位：臺北市松山區公所

日期：112年8月1日

地點：本所臉書

宣導場合名稱：臺北市112年防汛新政策

佐證資料

松山風情 - 松山區公所
8月1日 ·

⚠️臺北市112年防汛新政策⚠️

📢宣布疏散門管制「只出不進」起4小時🚨，若車主仍未主動移車者，將實施拖吊移車並裁罰👮‍♂️👮‍♀️，請停放堤外停車場車主，務必登錄臺北市停車管理工程處防汛簡訊服務，留意颱風豪雨期間疏散門管制等訊息，保障財產安全❗

📢經常停放於臺北市各堤外停車場之車主可至停管處官網或掃描各堤外停車場防汛通知牌面及停車單QRcode為您的愛車註冊登錄防汛通知。
https://parkingfee.pma.gov.taipei/Notice

📢趕快下載「臺北市行動防災APP」，掌握即時的天氣資訊(雨量、水情及颱風警報)、停班停課資訊、監控影像、醫療院所、防災公園及防災地圖等緊急避難資訊
https://goo.gl/Hcqk3i (iOS)
https://goo.gl/UeHeBy (Android)
⭐或至「臺北市防災資訊網」https://www.eoc.gov.taipei/

附件 推動成果表

臺北市松山區公所宣導臺北市行動防災 App 推動成果表

單位：臺北市松山區公所

日期：112年8月2日

地點：臺北市松山區公所大禮堂

宣導場合名稱：112年急救教育訓練課(CPR 及 AED)

佐證資料

附件 推動成果表

臺北市松山區公所宣導臺北市行動防災 App 推動成果表

單位：臺北市松山區公所

日期：112年8月16日

地點：臺北市松山區公所大禮堂

宣導場合名稱：強韌臺灣大規模風災震災整備與協作計畫暨韌性社區聯合教育訓練暨防災士交流活動

佐證資料

附件 推動成果表

臺北市松山區公所宣導臺北市行動防災 App 推動成果表

單位：臺北市松山區公所

日期：112年8月16日

地點：臺北市松山區公所會議室

宣導場合名稱：臺北市松山區公所112年度下半年辦理防災緊急通訊系統暨防防災支援系統操作教育訓練

佐證資料

附件 推動成果表

臺北市松山區公所宣導臺北市行動防災 App 推動成果表

單位：臺北市松山區公所

日期：112年8月28日

地點：本所臉書

宣導場合名稱：蘇拉颱風防颱宣導

佐證資料

附件 推動成果表

臺北市松山區公所宣導臺北市行動防災 App 推動成果表

單位：臺北市松山區公所

日期：112年9月1日

地點：本所臉書

宣導場合名稱：海葵颱風防颱宣導

佐證資料

附件 推動成果表

臺北市松山區公所宣導臺北市行動防災 App 推動成果表

單位：臺北市松山區公所

日期：112年10月2日

地點：本所臉書

宣導場合名稱：小犬颱風防颱宣導

佐證資料

松山風情 - 松山區公所
10月2日

颱風來襲！防災準備總動員

雨天注意交通安全，事先做好準備，可以減少財物損失。
1.詳細檢查車況，檢查雨刷功能是否正常。
2.雨中行車請隨時開亮大燈，能見度不佳時，應放慢行車速度，注意行人安全，並可開啟亮危險警告燈提醒後方車輛。
3.如雨勢過大能見度太差，建議在適當地點暫時停車，避免將車輛停於路肩。
4.車輛勿停放在低窪地區，提防外。
5.與前車應保持較長的車距，小心駕駛並避免緊急變換車道或緊急轉彎。
6.如遇積淹水道路、地下道勿強行通過，出外請減速慢行。
7.路面濕滑，步行與開車如駛經高速公路或天橋，應提防強勁陣風吹襲，並注意安全。
8.在交通運輸方面，颱風期間可能會有國內航空公司及國內海運航班取消，出發前務必向航空或航運公司確認行程。

颱風來前多準備，預先檢查花盆、冷氣設備等懸掛物、廣告招牌及帆布廣告等，均應加固處理，如有破損、老化應盡早主動拆除。
當水位突然上漲時可能隨時執行堤外封閉作業，建議民眾避免前往河濱區域活動及停放車輛以策安全
河濱疏散門隨時可能啟動「只出不進」或「關閉」等管制措施，⚠請停放車輛於河濱公園的駕駛人要多加注意⚠，已停放於河川區內車輛的車主，可至臺北市停車工程管理處網站，登錄車輛資訊，就可收到堤外停車場防汛的簡訊通知。
https://parkingfee.pma.gov.taipei/Notice
趕快下載「臺北市行動防災APP」，掌握即時的天氣資訊(雨量、水情及颱風警報)、停班停課資訊、監控影像、醫療院所、防災公園及防災地圖等緊急避難資訊
https://goo.gl/Hcqk3i (iOS)
https://goo.gl/UeHeBy (Android)
或至「臺北市防災資訊網」https://www.eoc.gov.taipei/

附件 推動成果表

臺北市松山區公所宣導臺北市行動防災 App 推動成果表

單位：臺北市松山區公所

日期：112年10月27日

地點：臺北市松山區公所會議室

宣導場合名稱：112年下半年度「防救災無線電、衛星電話及視訊會議系統」教育訓練

佐證資料

附件 推動成果表

臺北市松山區公所宣導臺北市行動防災 App 推動成果表

單位：臺北市松山區公所

日期：112年11月

地點：台北府城隍廟農民曆

宣導場合名稱：利用台北府城隍廟農民曆進行防颱宣導及推廣下載行動防災 APP

佐證資料

附件 推動成果表

臺北市松山區公所宣導臺北市行動防災 App 推動成果表

單位：臺北市松山區公所

日期：112年11月

地點：台北府城隍廟農民曆

宣導場合名稱：利用台北府城隍廟農民曆推廣「臺北市防災易讀手冊-火災來了怎麼辦」及推廣下載行動防災 APP

佐證資料

附件 推動成果表

臺北市松山區公所宣導臺北市行動防災 App 推動成果表

單位：臺北市松山區公所

日期：112年12月

地點：松山慈祐宮農民曆

宣導場合名稱：利用松山慈祐宮農民曆推廣防溺10招及推廣下載行動防災 APP

佐證資料

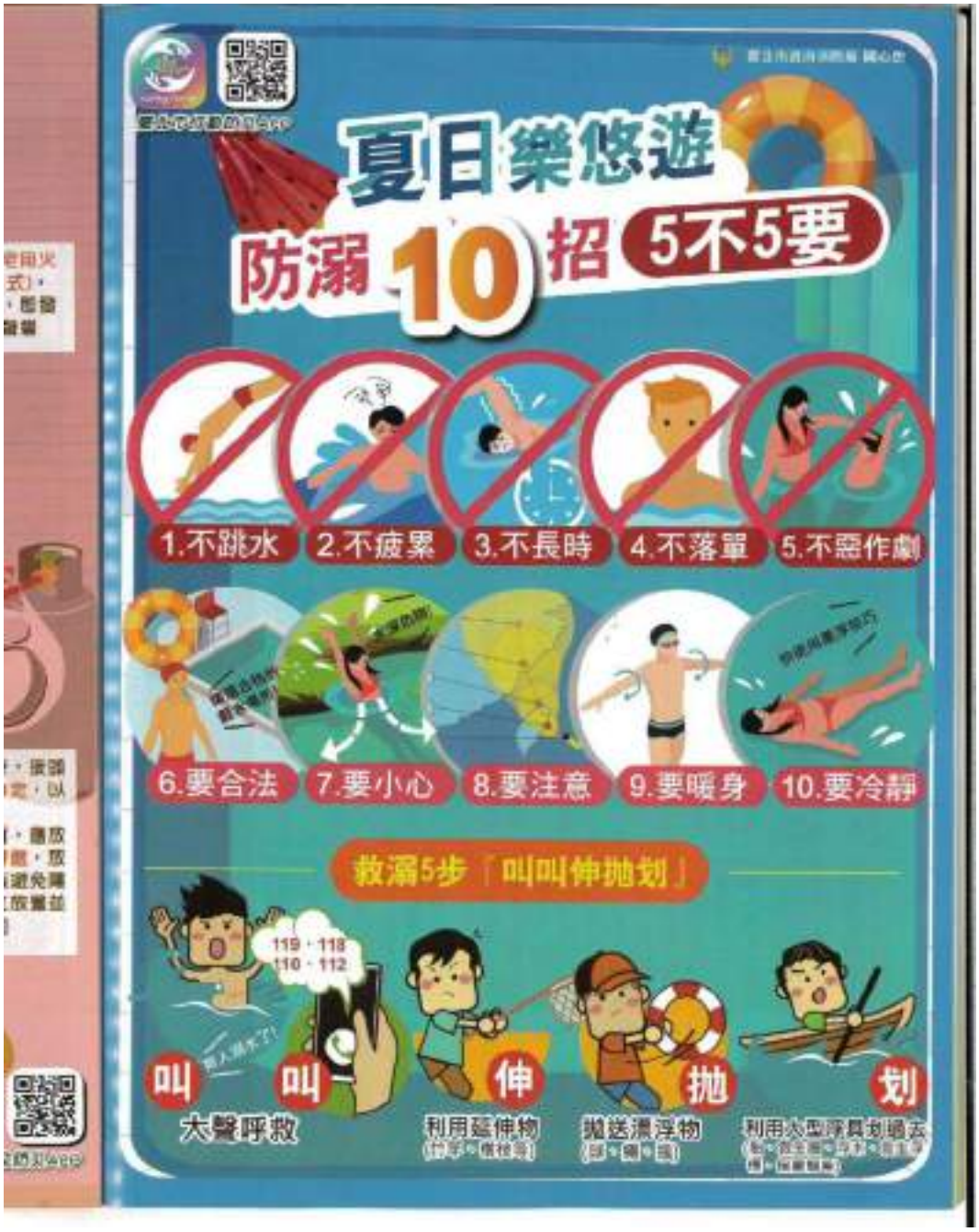

附件 推動成果表

臺北市松山區公所宣導臺北市行動防災 App 推動成果表

單位：臺北市松山區公所

日期：112年12月

地點：松山慈祐宮農民曆

宣導場合名稱：利用松山慈祐宮農民曆宣導爐火烹調安全及推廣下載行動防災 APP

佐證資料

臺北市政府松山區公所
防災教育宣導工作執行計畫112年成果統計表

項次	時間及地點	宣傳主題（〇〇颱風宣導或活動名稱）	具體事蹟（含執行方式、創新項目、文字宣導之發行數量）	宣導人次	備考
二	1. 112年2月21日 2. 松山區公所	抽水機教育訓練	1. 松山區區級防災教育訓練。 2. 救災器具抽水機平時整備訓練。 3. 防災士教育訓練。	50	
	1. 112年3月31日 2. 松山區公所11樓大禮堂	112年里長防救災講習	1. 利用平面媒體宣導。 2. 推廣下載防災 APP。 3. 防救災相關知識宣導。	120	
	1. 112年4月20日 2. 松山區公所10樓會議室	臺北市松山區公所112年度上半年辦理防災緊急通訊系統暨防防災支援系統操作教育訓練	1. 松山區區級防災教育訓練。 2. 防災緊急通訊系統操作。 3. 防災 APP 宣導及實作。 4. 防救災作業支援系統操作。	35	
	1. 112年4月27日 2. 松山區公所11樓大禮堂	臺北市松山區行政中心自衛消防編組演練	1. 地震疏散避難教育訓練及演練。 2. 宣導緊急避難準則。 3. 防救災相關知識宣導。	60	
	1. 112年5月18日 2. 松山區公所11樓大禮堂	臺北市松山區112年度民防團隊基本訓練暨病媒蚊防治課程	1. 全民國防教育。 2. 病媒蚊防治。 3. 社區避難收容處所開設與維運。 4. 民防宣導。	250	
	1. 112年5月31日 2. 民生社區集會堂	112年臺北市松山區里鄰長研習	1. 社會安全網介紹暨簡易助人技巧訓練。 2. 自殺防治守門人。 3. 災害防救-糟糕！大屯火山生氣了！。	820	
	1. 112年8月2日 2. 松山區公所11樓大禮堂	112年急救教育訓練課(CPR 及 AED)	1. 急救技能訓練。 2. 推廣下載防災 APP。	220	
	1. 112年8月10日 2. 松山區公所11樓大禮堂	松山區未立案宗教場所負責人與神同行	1. 利用實體授課方式進行防火宣導。 2. 推廣安裝助警器。 3. 防救災相關知識宣導。	120	

	1. 112年8月16日 2. 松山區公所11樓大禮堂	強韌臺灣大規模風災震災整備與協作計畫暨韌性社區聯合教育訓練暨防災士交流活動	1. 脆弱度及災害弱勢族群避難疏散與收容。 2. 介紹行動防災 APP。 3. 推廣下載防災 APP。 4. 防救災相關知識宣導。	100	
	1. 112年8月16日 2. 松山區公所10樓會議室	臺北市松山區公所112年度下半年辦理防災緊急通訊系統暨防防災支援系統操作教育訓練	1. 松山區區級防災教育訓練。 2. 防災緊急通訊系統操作。 3. 防災 APP 宣導及實作。 4. 防救災作業支援系統操作。	35	
	1. 112年9月22日 2. 松山區行政中心	112年度第2次自衛消防編組演練	1. 松山區區級防災教育訓練。 2. 基本消防知識。 3. 自衛消防編組及避難逃生技巧解說。 4. 演練腳本解說。	60	
	1. 112年10月27日 2. 松山區公所10樓會議室	112年下半年度「防救災無線電、衛星電話及視訊會議系統」教育訓練	1. 利用平面媒體宣導。 2. 推廣下載防災 APP。 3. 防救災通訊設備教育訓練。	30	
備註：本成果報表請各單位自行增刪。					

抽水機操作教育訓練成果照片

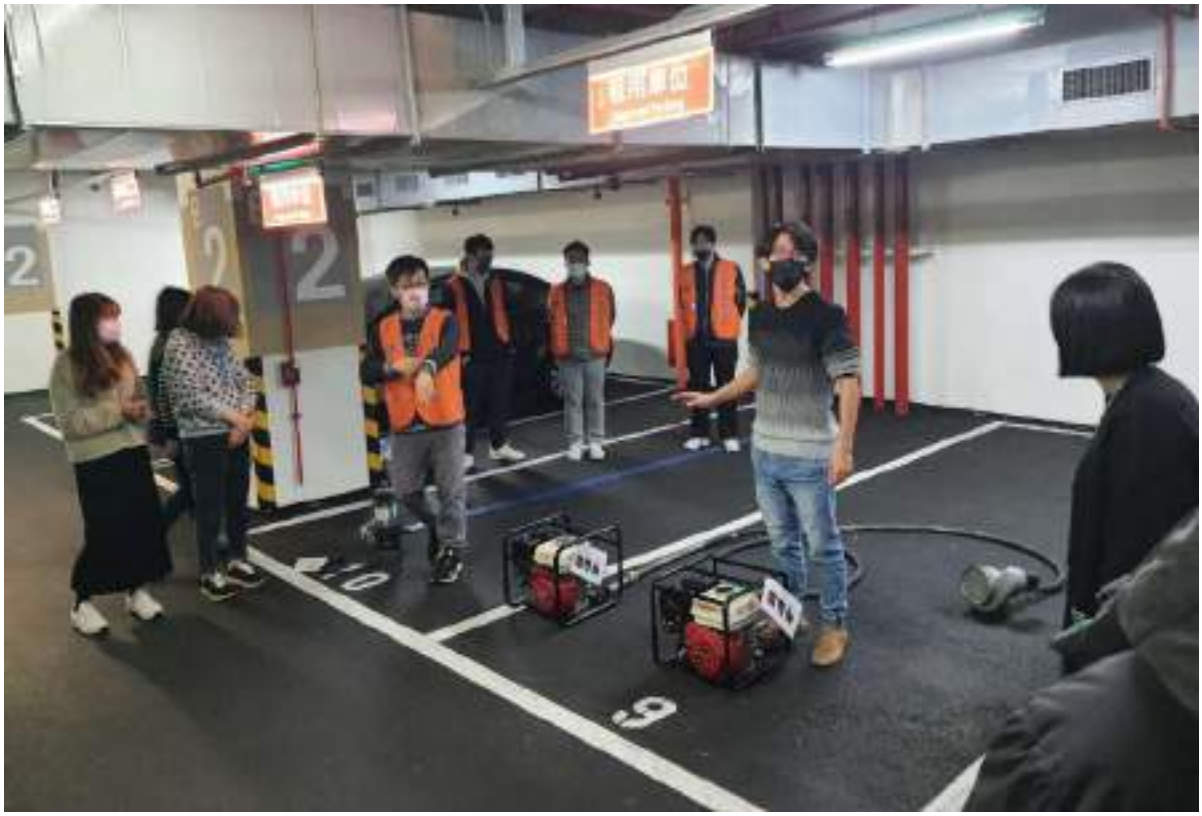

說明：112 年 2 月 21 日防災士參與抽水機操作教育訓練及實際操作。

說明：112 年 2 月 21 日防災士參與抽水機操作教育訓練及實際操作。

臺北市松山區里長防救災講習教育訓練成果照片

說明：112 年 3 月 31 日區長向里長致歡迎詞。

說明：112 年 3 月 31 日里長及里防災士和里守望相助隊一起參加。

臺北市松山區里長防救災講習教育訓練成果照片

說明：112 年 3 月 31 日里長踴躍出席教育訓練。

說明：112 年 3 月 31 日里長踴躍出席教育訓練。

臺北市松山區里長防救災講習教育訓練成果照片

說明：112 年 3 月 31 日邀請單信瑜副教授針對防救災講習。

說明：112 年 3 月 31 日里長和單信瑜副教授互動。

臺北市松山區里長防救災講習教育訓練成果照片

說明：112 年 3 月 31 日向里長宣導「行動防災 APP」及「視訊 119APP」。

說明：112 年 3 月 31 日分局長率警員向里長宣導 165 反詐騙。

臺北市松山區112年度上半年辦理「防災緊急通訊系統(含視訊、無線電、衛星電話、防災APP)暨防災支援系統操作教育訓練成果照片

說明：1120420上半年度防災緊急通訊系統操作教育訓練。

說明：1120420上半年度防災緊急通訊系統操作教育訓練。

臺北市松山區112年度上半年辦理「防災緊急通訊系統(含視訊、無線電、衛星電話、防災APP)暨防災支援系統操作教育訓練成果照片

說明：1120420上半年度防災緊急通訊系統操作教育訓練。

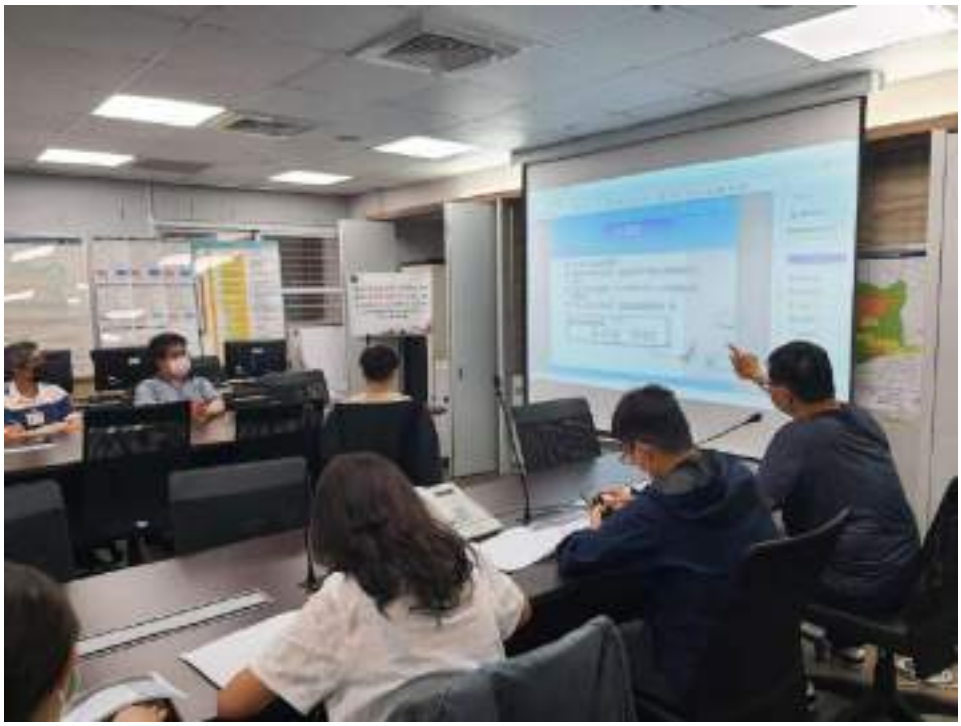

說明：1120420上半年度防災緊急通訊系統操作教育訓練。

臺北市松山區112年度上半年辦理「防災緊急通訊系統(含視訊、無線電、衛星電話、防災APP)暨防災支援系統操作教育訓練成果照片
說明：1120420上半年度防災緊急通訊系統操作教育訓練。
說明：1120420上半年度防災緊急通訊系統操作教育訓練。

臺北市松山區112年度上半年辦理「防災緊急通訊系統(含視訊、無線電、衛星電話、防災APP)暨防災支援系統操作教育訓練成果照片
說明：1120420上半年度防災緊急通訊系統操作教育訓練。
說明：1120420上半年度防災緊急通訊系統操作教育訓練。

自衛消防編組訓練計畫通報表

<table>
<tr><td colspan="2">受文者</td><td colspan="4">臺北市政府消防局</td></tr>
<tr><td colspan="2">主　旨</td><td colspan="4">提報臺北市松山區行政中心自衛消防編組訓練計畫，請准予備查。</td></tr>
<tr><td colspan="2">提報人</td><td colspan="4">(召集人)管理權人：游竹萍　　(簽章)</td></tr>
<tr><td colspan="2">實施者</td><td colspan="4">(共同)防火管理人：陳瓊瑤　　(簽章)</td></tr>
<tr><td rowspan="2">場所</td><td>名　稱</td><td colspan="2">臺北市松山區行政中心</td><td>電話</td><td>(02)8787-8787#114</td></tr>
<tr><td>地　址</td><td colspan="4">臺北市松山區八德路四段692號</td></tr>
<tr><td rowspan="6">訓練</td><td>日　期</td><td colspan="4">112年4月27日上午8時40分至12時40分止</td></tr>
<tr><td>內　容</td><td colspan="4">□滅火訓練□通報訓練□避難引導訓練☑綜合演練(演練腳本及照片如附件)</td></tr>
<tr><td>種　類</td><td colspan="4">☑白天人員之訓練□夜間人員之訓練□全體人員之訓練</td></tr>
<tr><td>參加人數</td><td>60人</td><td>前次訓練日期</td><td colspan="2">民國 111 月 9 月 30 日</td></tr>
<tr><td>派員指導</td><td>□要　☑不要</td><td>消防車支援</td><td colspan="2">□需要＿＿＿輛　☑不要</td></tr>
<tr><td colspan="5"></td></tr>
<tr><td colspan="2">綜合意見(消防機關填寫)</td><td colspan="4"></td></tr>
</table>

松山行政中心消防講習暨自衛消防編組聯合演練簽到表

松山區行政中心112年度第1次消防講習暨自衛消防編組聯合演練

場所名稱：松山區行政中心

場所地址：臺北市松山區八德路四段692號

演練日期：112年 4月27日(星期四)上午8 時 40 分至12時40分

參演人員簽到表：

	編組	單位	職稱	姓名	簽名
		松山區公所區長室	區長	游竹萍	台北通簽到 08:49:56
		松山區公所秘書室	主任	陳瓊瑤	台北通簽到 08:47:39
1	通報班	松山區公所調解委員會	調解委員會秘書	陳義軍	台北通簽到 08:55:09
2	通報班	松山區公所民政課	里幹事	洪清弘	台北通簽到 08:44:38
3	通報班	松山區公所人文課	辦事員	陳佳彣	台北通簽到 08:46:46
4	通報班	松山區公所秘書室	辦事員	廖家瑩	台北通簽到 08:48:23
5	通報班	松山區公所社會課	約僱人員	曾郁方	台北通簽到 08:57:02
6	通報班	松山區公所民政課	約僱人員	杜佳蒨	台北通簽到 08:59:40
7	通報班	松山區公所民政課	里幹事	冀柔姍	台北通簽到 09:49:09
8	通報班	松山區健康服務中心健促組	護理師	黃明芬	台北通簽到 08:37:05
9	通報班	松山區健康服務中心個管組	護理師	陳譜鈞	台北通簽到 08:37:07
10	通報班	松山區健康服務中心個管組	護理師	林淑惠	台北通簽到 08:46:18
11	通報班	臺北市政府衛生局稽查科	辦事員	林竹君	台北通簽到 08:56:31
12	通報班	松山戶所行政庶務課	工友	周佩穎	台北通簽到 09:02:35
13	通報班	松山戶所行政庶務課	課員	林芷嫣	台北通簽到 09:12:49
14	通報班	松山戶所行政庶務課	戶籍員	張鈺聆	台北通簽到 09:16:51

松山區行政中心112年度第1次消防講習暨自衛消防編組聯合演練

場所名稱：松山區行政中心

場所地址：臺北市松山區八德路四段692號

演練日期：112年 4月27日(星期四)上午8 時 40 分至12時40分

參演人員簽到表：

	編組	單位	職稱	姓名	簽名
15	滅火班	松山區公所民政課	里幹事	陳致叡	台北通簽到 08:58:05
16	滅火班	松山區公所人事室	助理員	金佑霖	台北通簽到 08:48:48
17	滅火班	松山區公所社會課	辦事員	岳秀玟	台北通簽到 08:57:03
18	滅火班	松山區公所民政課	里幹事	蘇冠瑜	台北通簽到 09:05:38
19	滅火班	松山區公所民政課	里幹事	劉晉成	台北通簽到 09:20:47
20	滅火班	松山區公所秘書室	辦事員	許瑞麟	台北通簽到 09:02:43
21	滅火班	松山區健康服務中心個管組	約聘管理員	周晉億	TAIPEION 簽到 08:37:32
22	滅火班	松山區健康服務中心健促組	技工	王惠玲	台北通簽到 08:41:49
23	滅火班	松山區健康服務中心健促組	辦事員	張志維	台北通簽到 08:55:17
24	滅火班	松山區健康服務中心健促組	約聘護理師	賴慧穎	台北通簽到 08:55:57
25	滅火班	松山戶所戶籍資料課	辦事員	林彥夫	台北通簽到 08:48:43
26	滅火班	松山戶所戶籍登記課	戶籍員	張洋銘	TAIPEION 簽到 08:52:05
27	滅火班	松山分局松山派出所	巡佐	吳彬松	台北通簽到 08:55:01
28	避難引導班	松山區公所秘書室	課員	王泰豐	台北通簽到 08:30:41
29	避難引導班	松山區公所秘書室	課員	莊雁涵	台北通簽到 08:48:13
30	避難引導班	松山區公所經建課	課員	楊淑淨	台北通簽到 08:52:03
31	避難引導班	松山區公所兵役課	辦事員	楊惠群	台北通簽到 08:55:16

松山區行政中心112年度第1次消防講習暨自衛消防編組聯合演練

場所名稱：松山區行政中心

場所地址：臺北市松山區八德路四段692號

演練日期：112年 4月27日(星期四)上午8 時 40 分至12時40分

參演人員簽到表：

	編組	單位	職稱	姓名	簽名
32	避難引導班	松山區公所政風室	主任	鄒繼磊	台北通簽到 09:27:29
33	避難引導班	松山區公所社會課	課員	徐紫芸	台北通簽到 10:03:49
34	避難引導班	松山區健康服務中心個管組	約僱人員	馮培貞	台北通簽到 08:37:28
35	避難引導班	松山區健康服務中心個管組	約聘管理員	賴佑臻	台北通簽到 08:40:34
36	避難引導班	松山區健康服務中心個管組	護理師	許詠雙	台北通簽到 08:41:44
37	避難引導班	松山戶所戶籍登記課	戶籍員	葉宜婷	台北通簽到 08:52:07
38	避難引導班	松山戶所戶籍資料課	戶籍員	蕭安倫	台北通簽到 08:52:08
39	避難引導班	松山戶所行政庶務課	課員	鄭一婷	台北通簽到 09:17:04
40	避難引導班	臺北市政府衛生局稽查科	臨時人員	林沂蓁	台北通簽到 08:55:08
41	安全防護班	松山區公所經建課	技士	林柏均	台北通簽到 08:48:48
42	安全防護班	松山區公所兵役課	課員	蘇玉琦	台北通簽到 08:51:55
43	安全防護班	松山區公所民政課	里幹事	吳蓬英	台北通簽到 08:52:45
44	安全防護班	松山區公所秘書室	技工	徐豊登	台北通簽到 08:53:25
45	安全防護班	松山區公所民政課	里幹事	羅家嫻	台北通簽到 08:55:06
46	安全防護班	松山區公所民政課	里幹事	陳品華	台北通簽到 08:57:59
47	安全防護班	松山戶所行政庶務課	課員	郭桂芝	台北通簽到 08:52:47
48	安全防護班	松山戶所行政庶務課	課長	黃金祝	台北通簽到 09:02:32

松山區行政中心112年度第1次消防講習暨自衛消防編組聯合演練

場所名稱：松山區行政中心

場所地址：臺北市松山區八德路四段692號

演練日期：112年 4月27日(星期四)上午8 時 40 分至12時40分

參演人員簽到表：

	編組	單位	職稱	姓名	簽名
49	安全防護班	松山戶所行政庶務課	戶籍員	花于雯	台北通簽到 09:22:21
50	救護班	松山區公所經建課	課員	楊琇娟	台北通簽到 08:46:32
51	救護班	松山區公所秘書室	課員	董振鳳	台北通簽到 08:41:16
52	救護班	松山區公所會計室	約僱人員	王以琳	台北通簽到 08:46:50
53	救護班	松山區公所民政課	里幹事	莊琬婷	台北通簽到 08:55:09
54	救護班	松山區公所社會課	課員	黃桂芳	台北通簽到 08:58:06
55	救護班	松山戶所戶籍登記課	課員	林慧羽	台北通簽到 08:52:09
56	救護班	松山戶所戶籍登記課	書記	蘇琪	台北通簽到 08:52:13
57	救護班	松山戶所戶籍登記課	戶籍員	林明	台北通簽到 08:52:59
58	救護班	臺北市立聯合醫院護理部	門診護理師	李萍婷	台北通簽到 09:07:29

松山區行政中心合署單位自衛消防隊聯合演練編組表 1120427

班別	成員 60 人
通報班 14 人	班長-陳義軍(區公所) 成員 (區公所) 冀柔姍、洪清弘、曾郁方、陳佳彣、杜佳蒨、廖家瑩 (戶所) 林芷媽、周佩穎、張鈺聆 (健康中心) 陳譜鈞、黃明芬、林淑惠 (東區稽查股)林竹君
滅火班 15 人	班長-陳致叡(區公所) 成員 (區公所)蘇冠瑜、劉晉成、許瑞麟、金佑霖、岳秀玟 (戶所) 劉治邦、林彥夫、張洋銘 (健康中心) 張志維、周晉億、賴慧穎、王惠玲 (派出所)吳彬松 (義消) 莊鎔岱
避難引導班 13 人	班長-王泰豐(區公所) 成員 (區公所) 徐紫芸、鄒繼磊、莊雁涵、楊淑淨、楊惠群 (戶所) 葉宜婷、蕭安倫、鄭一婷 (健康中心) 許詠雙、馮培貞、賴佑臻 (東區稽查股)林沂蓁
安全防護班 9 人	班長-林柏均(區公所) 成員 (區公所) 吳蓬英、羅家嫻、陳品華、蘇玉琦、徐豊登 (戶所) 郭桂芝、黃金祝、花于雯
救護班 9 人	班長-楊琇娟(區公所) 成員 (區公所) 莊琬婷、王以琳、黃桂芳、董振鳳 (戶所) 林明、蘇琪、林慧羽 (門診部) 李萍婷

臺北市松山區行政中心112年度第1次自衛消防編組聯合演練推演表

地震消防避難演練 目標及項目介紹 (11:10~11:15)			本次演練模擬項目計有： 一、行政中心電線走火，大樓人員搶救疏散演練及通報外部求援。 二、災害現場封鎖警戒。 三、受傷人員救護及疏散人員統計。		
時間	演練項目	狀況內容	對白及演練行動	地點	備註
11：15｜11：30	一、事故察覺	(一)發現火源 (二)立刻大聲呼救	(講師旁白：有人發現11樓電線走火) **1、通報班班長-陳義軍：11 樓失火了，(大聲呼叫)失火了！失火了！火災！** **2、陳義軍：請洪清弘按火警警鈴，並實施初期滅火。** **3、洪清弘按下室內消防箱火警手動報警機警鈴，鈴！鈴！鈴！鈴聲大作！(火警警鈴響5-10秒)** **4、陳義軍：通報班快通知各自衛消防編組人員趕快啟動處置作為！**	11樓大禮堂	演練人員：通報班 器具： 滅火器 消防箱
11：30｜11：45	二、人員逃離與避難引導	（一）人員避難與疏散。 （二）滅火班及避難引導組員引導。	**1.通報班：** (講師旁白：通報班向指揮官報告並啟動處置作為) **(1)班長-陳義軍：報告指揮官，11 樓發生電線走火，將立刻通報相關單位。** **(2)班長-陳義軍：請冀柔姍撥打 119，請陳佳彣通知樓管87878787-114、116。** **冀柔姍撥打 119：「這裡是臺北市松山區行政中心，地址在臺北市松山區八德路 4 段692號，剛才地震造成大樓受損，並因而引發火災，請求協助支援救難人員」。** **廖家瑩於1樓防災監控室廣播：** **(松山區公所報告：本行政大樓將進行地震緊急避難演練，聽到以下廣播內容請勿驚慌)** 本行政中心全體人員注意、全體人員注意，剛才發生地震，11 樓大禮堂發生電線走火，各樓層立即啟動自衛編組開始疏散人員(重複)，各樓層立即啟動自衛編組開始疏散人員，立即各就各位，全體人員請勿驚慌、隨手關閉電源、勿搭電梯，立刻往樓梯間疏散至大樓附近空地。 **2.滅火班：** (講師旁白：滅火班啟動處置作為) **(1)班長-陳致叡：報告指揮官，開始布**	11樓大禮堂	演練人員：各編組 器具： 各編組背章 滅火器 警示帶

			置水線滅火。 (2)班長-陳致叡指揮蘇冠瑜布水線，劉晉成、許瑞麟利用大樓內部配置之滅火器進行滅火。 (講師旁白：此時發現火勢過大，無法撲滅) (3)班長-陳致叡：報告指揮官火勢無法撲滅，滅火班全員將疏散。 (講師旁白：滅火班與其他人員一起疏散。) 3.避難引導班： (講師旁白：避難引導班啟動處置作為) (1)班長-王泰豐(大聲指引人員避難方向)：請不要驚慌，就近循逃生指示方向，往兩側樓梯疏散。 (2) 徐紫芸打開緊急出口（安全門）並移除妨礙避難之物品事宜。 (3)班長-王泰豐：各樓層西側、南側安全梯入口處，引導班各站1人引導疏散。 (4) 楊淑淨、楊惠群(大聲引導)：請走樓梯勿搭乘電梯！並用衣服掩住口鼻，以免嗆到濃煙，盡量彎腰左手沿壁摸索往下到避難層。 (講師旁白：11樓人員疏散完畢) (5) 許詠雙、馮培貞關上安全門，開始往下層逐層引導疏散。 (講師旁白：各樓層避難引導人員殿後逐步往下層撤離至1樓。) 4.安全防護班： (講師旁白：安全防護班啟動處置作為) (1)班長-林柏均：請徐豐登關閉大樓電源、火源，請保全控管電梯。吳蓬英、蘇玉琦禁止人員進入電梯。 (講師旁白：此時人員皆已疏散至 1 樓安全地區) (2)班長-林柏均確認所有人員已疏散。 (3)保全開啟聯外行政中心大門。 (4)羅家嫻、陳品華迅速檢視牆壁有無龜裂現象，並於大樓門口拉黃色警示帶。 5.救護班： (講師旁白：救護班啟動處置作為) (1)班長-楊琇娟攜帶急救箱等救護設備迅速於1樓後花圃廣場成立簡易救護站。 (2) 莊琬婷、王以琳緊急處理受傷者許瑞麟並登記其姓名、地址。 (3) 黃桂芳與消防人員聯絡，並提供情報。		

11：45｜12：00	三、人員統計和回報	（一）傷患急救與等待後送。 （二）災害現場隔離警戒。 （三）人數統計與回報。	（講師旁白：各編組班長向指揮官報告撤離及處置狀況） **1.指揮官：請自衛消防編組人員回報各編組成員是否已安全撤離，救護班回報是否有受傷人員，另請通報班開始清查統計大樓疏散人數及失縱人數，安全防護班及避難引導班協助通報班進行人數清查。** **2.救護班班長-楊琇娟：報告指揮官，救護班 9 人，已全員撤離，並已成立簡易救護站，目前治療傷者共計 1 人，已進行急救並等待救護車後送。** **3.滅火班班長-陳致叡：報告指揮官，滅火班 15 人，在進行初期滅火無效後已確認所有組員均完成疏散任務。** **4.避難引導班班長-王泰豐：報告指揮官，避難引導班 13 人，已全員撤離，並已巡檢確次無人員滯留於大樓。** **5.通報班班長-陳義軍：報告指揮官，通報班 14 人，已全員撤離，並已通報 119 救援，將展開大樓疏散人員之統計。** **6.安全防護班班長-林柏均：報告指揮官，安全防護班 9 人，已全員撤離，並經檢視牆壁無龜裂現象，已於大樓門口拉起封鎖線，避免人員靠近。** **7.通報班-曾郁方：各樓層人員請按樓層排成 1 排，例如 7 樓人員排成 1 排、10 樓人員排成 1 排，請滅火班及避難引導班開始協助清查各樓層已疏散之人數。** **8.通報班班長-陳義軍：報告指揮官，廣場避難人數應到 60 人，實到 60 人，失蹤人員 0 名，完畢。** **9.指揮官：請通報班陳報區災害應變中心((02) 6615-0119)，報告松山區行政中心目前所發生狀況。** **10.通報班-杜佳蒨：區災害應變中心您好，這裡是松山區行政中心，本區行政中心因地震造成 1 名人員受傷，大樓則無明顯損壞。**	本區行政中心後花圃廣場	演練人員： 指揮官、各編組 器具： 醫藥箱、 長桌 1、椅子 2
12：00｜12：40	四、集合聽訓	演習完畢各參演人員集合聽訓	講師：各位同仁，今天的地震暨消防緊急避難演練圓滿完成，感謝大家全力配合。 【演練講評】 指揮官向各位參演人員講評。	本區行政中心後花圃廣場	

疏散地點：

表 1 災害防救應變組織架構示意圖

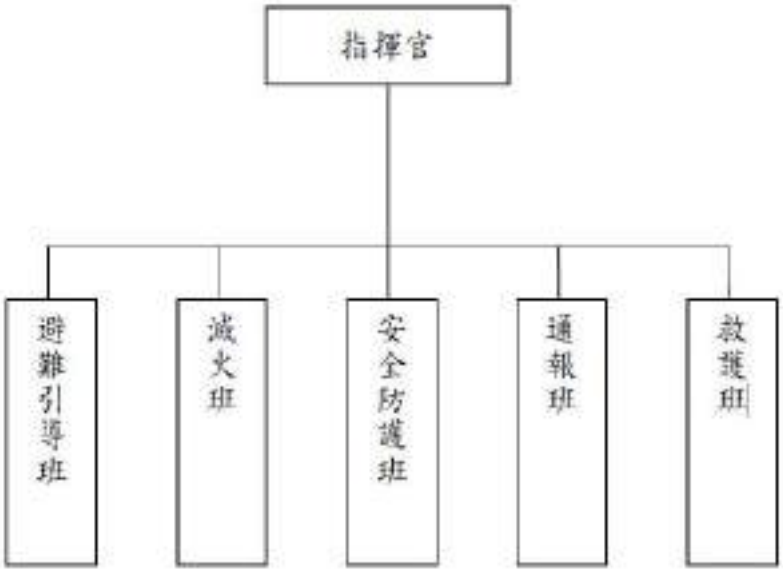

2 緊急聯絡救援電話表

相關聯絡電話	單位	聯絡電話
	消防局	119
	警察局松山分局	110
	臺電公司	1911 或 2761-1418
	臺北市災害應變中心	8786-3119
	金門公司(機電)	29521008;0987295844
	奧的斯(電梯)	0800221685
	聯邦保全公司(駐衛警)	23692280-42

112 年度第 1 次松山區行政中心消防講習暨自衛消防編組聯合演練照片資料 112.4.27

說明：消防講習

說明：消防講習

說明：消防講習_滅火器操作教學

說明：自衛編組要領解說

說明：通報班

說明：滅火班

說明：避難引導班

說明：安全防護班

說明：救護班

說明：疏散至安全地點集合

臺北市松山區辦理區級教育訓練成果照片

說明：112 年 5 月 18 日辦理防災系列教育訓練-區長致詞。

說明：112 年 5 月 18 日辦理防災系列教育訓練-秦慧珠議員致詞。

臺北市松山區辦理區級教育訓練成果照片

說明：112 年 5 月 18 日辦理防災系列教育訓練-學員上課情形。

說明：112 年 5 月 18 日辦理防災系列教育訓練-講師講課情形。

臺北市松山區辦理區級教育訓練成果照片

說明：112 年 5 月 18 日辦理防災系列教育訓練-臺大潘博士講師。

說明：112 年 5 月 18 日辦理防災系列教育訓練-講師上課情形。

臺北市松山區辦理區級教育訓練成果照片

說明：112 年 5 月 18 日辦理防災系列教育訓練-學員座無虛席。

說明：112 年 5 月 18 日辦理防災系列教育訓練-分局民防組講師。

臺北市松山區里鄰長研習區級教育訓練成果照片

說明：1120531 下午場中崙及東社次分區里鄰長教育訓練。

說明：1120531 下午場中崙及東社次分區里鄰長教育訓練。

臺北市松山區里鄰長研習區級教育訓練成果照片

說明：1120531 下午場中崙及東社次分區里鄰長教育訓練。

說明：1120531 下午場中崙及東社次分區里鄰長教育訓練。

臺北市松山區里鄰長研習區級教育訓練成果照片

說明：1120531 下午場中崙及東社次分區里鄰長教育訓練。

說明：1120531 下午場中崙及東社次分區里鄰長教育訓練。

臺北市松山區里鄰長研習區級教育訓練成果照片

說明：1120531 下午場中崙及東社次分區里鄰長教育訓練。

說明：1120531 下午場中崙及東社次分區里鄰長教育訓練。

臺北市松山區區級急救教育訓練成果照片

說明：112 年 8 月 2 日辦理區級急救教育訓練-課程。

說明：112 年 8 月 2 日辦理區級急救教育訓練-課程。

臺北市松山區區級急救教育訓練成果照片

說明：112 年 8 月 2 日辦理區級急救教育訓練-課程。

說明：112 年 8 月 2 日辦理區級急救教育訓練-課程。

臺北市松山區區級急救教育訓練成果照片

說明：112 年 8 月 2 日辦理區級急救教育訓練-實務操作訓練。

說明：112 年 8 月 2 日辦理區級急救教育訓練-實務操作訓練。

臺北市松山區區級急救教育訓練成果照片
說明：112 年 8 月 2 日辦理區級急救教育訓練-實務操作訓練。
說明：112 年 8 月 2 日辦理區級急救教育訓練-實務操作訓練。

臺北市松山區未立案宗教場所負責人與神同行成果照片

說明：1120810 實體授課方式進行防火宣導。

說明：1120810 推廣安裝助警器。

強韌臺灣大規模風災震災整備與協作計畫暨韌性社區聯合教育訓練暨防災士交流活動成果照片

說明：1120816 脆弱度及災害弱勢族群避難疏散與收容。

說明：1120816 防救災相關知識宣導。

臺北市松山區112年度下半年辦理「防災緊急通訊系統(含視訊、無線電、衛星電話、防災APP)暨防災支援系統操作教育訓練成果照片
說明：1120816下半年度防災緊急通訊系統操作教育訓練(無線電)。
說明：1120816下半年度防災緊急通訊系統操作教育訓練(無線電)。

臺北市松山區112年度下半年辦理「防災緊急通訊系統(含視訊、無線電、衛星電話、防災APP)暨防災支援系統操作教育訓練成果照片
說明：1120816下半年度防災緊急通訊系統操作教育訓練(衛星電話)。
說明：1120816下半年度防災緊急通訊系統操作教育訓練(衛星電話)。

臺北市松山區112年度下半年辦理「防災緊急通訊系統(含視訊、無線電、衛星電話、防災APP)暨防災支援系統操作教育訓練成果照片
說明：1120816下半年度防災緊急通訊系統操作教育訓練(視訊)。
說明：1120816下半年度防災緊急通訊系統操作教育訓練(視訊)。

自衛消防編組訓練計畫通報表

<table>
<tr><td colspan="2">受文者</td><td colspan="4">臺北市政府消防局</td></tr>
<tr><td colspan="2">主　旨</td><td colspan="4">提報臺北市松山區行政中心自衛消防編組訓練計畫，請准予備查。</td></tr>
<tr><td colspan="2">提報人</td><td colspan="4">(召集人)管理權人：施淑梨(代理)　臺北市松山區代理區長施淑梨　(簽章)</td></tr>
<tr><td colspan="2">實施者</td><td colspan="4">(共同)防火管理人：陳瓊瑤　秘書室主任陳瓊瑤　(簽章)</td></tr>
<tr><td rowspan="2">場所</td><td>名　稱</td><td>臺北市松山區行政中心</td><td>電話</td><td colspan="2">(02)8787-8787#114</td></tr>
<tr><td>地　址</td><td colspan="4">臺北市松山區八德路四段692號</td></tr>
<tr><td rowspan="6">訓練</td><td>日　期</td><td colspan="4">112年9月22日上午8時40分至12時40分止</td></tr>
<tr><td>內　容</td><td colspan="4">☐滅火訓練☐通報訓練☐避難引導訓練☑綜合演練(演練腳本及照片如附件)</td></tr>
<tr><td>種　類</td><td colspan="4">☑白天人員之訓練☐夜間人員之訓練☐全體人員之訓練</td></tr>
<tr><td>參加人數</td><td>55人</td><td>前次訓練日期</td><td colspan="2">民國 112 年 4 月 27 日</td></tr>
<tr><td>派員指導</td><td>☐要　☑不要</td><td>消防車支援</td><td colspan="2">☐需要＿＿＿輛　☑不要</td></tr>
<tr><td colspan="5"></td></tr>
<tr><td colspan="2">綜合意見(消防機關填寫)</td><td colspan="4"></td></tr>
</table>

松山行政中心消防講習暨自衛消防編組聯合演練簽到表

松山區行政中心 112 年度第 2 次消防講習暨地震消防避難疏散聯合演練

場所名稱：松山區行政中心

場所地址：臺北市松山區八德路四段 692 號

演練日期：112 年 9 月 22 日(星期五)上午 8 時 40 分至 12 時 40 分

參演人員簽到表：

	編組	單位	職稱	姓名	簽名
		松山區公所區長室	主任秘書	冀凱倩	台北通簽到 08:54:19
		松山區公所秘書室	主任	陳瓊瑤	台北通簽到 08:51:30
1	通報班	松山區公所調解委員會	調解委員會秘書	陳義軍	台北通簽到 09:02:51
2	通報班	松山區公所人文課	課員	顏志豪	台北通簽到 08:39:32
3	通報班	松山區公所兵役課	辦事員	王怡媛	台北通簽到 08:43:07
4	通報班	松山區公所民政課	里幹事	杜瓊君	台北通簽到 08:51:39
5	通報班	松山區公所人事室	助理員	許中穎	台北通簽到 08:52:33
6	通報班	松山區健康服務中心健促組	約僱技佐	嚴厚宇	台北通簽到 08:54:25
7	通報班	松山區健康服務中心健促組	護理師	林彥佑	台北通簽到 08:54:30
8	通報班	松山戶所行政庶務課	戶籍員	花于雯	台北通簽到 08:54:55
9	通報班	松山戶所行政庶務課	工友	余宗砡	台北通簽到 08:55:00
10	通報班	松山區公所民政課	約僱人員	莊雯錦	台北通簽到 08:55:10
11	通報班	松山區公所秘書室	辦事員	廖家瑩	台北通簽到 08:57:58
12	通報班	衛生局稽查科	辦事員	林竹君	TAIPEION 簽到 09:02:02
13	通報班	松山戶所行政庶務課	技工	曾秋桂	台北通簽到 09:03:47
14	滅火班	松山區公所秘書室	辦事員	許瑞麟	台北通簽到 08:51:55

松山區行政中心112年度第2次消防講習暨地震消防避難疏散聯合演練

場所名稱：松山區行政中心

場所地址：臺北市松山區八德路四段692號

演練日期：112年 9月22日(星期五)上午8 時 40 分至12時40分

參演人員簽到表：

	編組	單位	職稱	姓名	簽名
15	滅火班	松山分局松山派出所	警員	陳恩華	台北通簽到 08:33:29
16	滅火班	松山區公所社會課	聘用人員	游凱翔	台北通簽到 08:44:24
17	滅火班	松山區公所經建課	約僱人員	許喆巽	台北通簽到 08:44:37
18	滅火班	松山戶所戶籍登記課	戶籍員	黃律彬	台北通簽到 08:50:48
19	滅火班	松山區公所民政課	里幹事	高昌群	台北通簽到 08:52:37
20	滅火班	松山區健康服務中心健促組	約僱人員	李奕增	台北通簽到 08:54:41
21	滅火班	松山區健康服務中心健促組	技士	李欣頻	台北通簽到 08:54:43
22	滅火班	松山戶所行政庶務課	書記	游立偉	台北通簽到 08:54:48
23	滅火班	松山區公所民政課	課員	王振宇	台北通簽到 08:55:06
24	滅火班	松山戶所戶籍登記課	課員	蘇宏達	台北通簽到 08:57:51
25	滅火班	松山區公所民政課	里幹事	潘一帆	台北通簽到 09:32:36
26	避難引導班	松山區公所經建課	技士	江準光	台北通簽到 08:44:26
27	避難引導班	松山區公所政風室	主任	鄒繼磊	台北通簽到 08:40:00
28	避難引導班	松山區公所民政課	里幹事	江明憲	台北通簽到 08:50:06
29	避難引導班	臺北市政府衛生局稽查科	臨時人員	林沂蓁	台北通簽到 08:51:37
30	避難引導班	松山戶所行政庶務課	課員	郭怡君	台北通簽到 08:53:48
31	避難引導班	松山區健康服務中心健促組	護理師	黃荻恩	台北通簽到 08:54:35

松山區行政中心112年度第2次消防講習暨地震消防避難疏散聯合演練

場所名稱：松山區行政中心

場所地址：臺北市松山區八德路四段692號

演練日期：112年 9月22日(星期五)上午8 時 40 分至12時40分

參演人員簽到表：

	編組	單位	職稱	姓名	簽名
32	避難引導班	松山區公所民政課	里幹事	劉冠宏	台北通簽到 08:54:54
33	避難引導班	松山戶所行政庶務課	課員	許嘉燕	台北通簽到 08:54:59
34	避難引導班	松山戶所行政庶務課	課員	馮敬涵	台北通簽到 08:57:52
35	避難引導班	松山區公所秘書室	約僱人員	周彥均	台北通簽到 08:57:55
36	避難引導班	松山區公所社會課	課員	吳素英	台北通簽到 08:58:38
37	避難引導班	松山區健康服務中心健促組	護士	莫秝溱	台北通簽到 09:02:16
38	安全防護班	松山區公所經建課	技士	吳俊憲	台北通簽到 08:48:12
39	安全防護班	松山戶所戶籍登記課	課員	謝宛均	台北通簽到 08:47:03
40	安全防護班	松山區公所民政課	里幹事	洪清弘	台北通簽到 08:53:11
41	安全防護班	松山區公所民政課	辦事員	林彥伯	台北通簽到 08:55:03
42	安全防護班	松山戶所戶籍登記課	課員	詹雅惠	台北通簽到 08:55:27
43	安全防護班	松山區公所秘書室	技工	徐豊登	台北通簽到 08:55:42
44	安全防護班	松山戶所行政庶務課	課員	莊茹媜	台北通簽到 08:56:10
45	安全防護班	松山區公所社會課	課員	林芳伃	台北通簽到 08:59:52
46	安全防護班	松山區公所民政課	里幹事	張淑涵	台北通簽到 08:55:00
47	救護班	松山區公所社會課	課員	周怡君	台北通簽到 08:44:20
48	救護班	松山區公所秘書室	課員	董振鳳	台北通簽到 08:40:55

松山區行政中心112年度第2次消防講習暨地震消防避難疏散聯合演練

場所名稱：松山區行政中心

場所地址：臺北市松山區八德路四段692號

演練日期：112年 9月22日(星期五)上午8 時 40 分至12時40分

參演人員簽到表：

	編組	單位	職稱	姓名	簽名
49	救護班	松山區公所兵役課	辦事員	吳晏榕	台北通簽到 08:43:20
50	救護班	松山區公所秘書室	課員	蔡承珈	台北通簽到 08:45:35
51	救護班	松山戶所戶籍資料課	課員	張淑娟	台北通簽到 08:50:20
52	救護班	松山戶所戶籍資料課	課員	劉松威	台北通簽到 08:50:26
53	救護班	松山戶所戶籍登記課	戶籍員	蔡宜娟	台北通簽到 08:51:37
54	救護班	松山區公所會計室	佐理員	王以琳	台北通簽到 09:01:11
55	救護班	臺北市立聯合醫院護理部	門診護理師	李萍婷	台北通簽到 09:25:20

松山區行政中心合署單位自衛消防隊聯合演練編組表 1120922

班別	成員 55 人
通報班 13 人	班長-陳義軍(區公所) 成員 **(區公所)** 杜瓊君、莊雯錦、王怡媛、顏志豪、陳宛宜、許中穎 **(戶所)**　余宗砡、曾秋桂、花于雯 **(健康中心)** 林彥佑、嚴厚宇 **(東區稽查股)**林竹君
滅火班 12 人	班長-許瑞麟(區公所) 成員 **(區公所)** 高昌群、潘一帆、游凱翔、許喆巽、王振宇 **(戶所)**　游立偉、蘇宏達、黃律彬 **(健康中心)** 李奕增、李欣頻 **(派出所)** 吳彬松
避難引導班 12 人	班長-江準光(區公所) 成員 **(區公所)** 劉冠宏、江明憲、鄒繼磊、吳素英、周彥均 **(戶所)**　馮敬涵、許嘉燕、郭怡君 **(健康中心)** 黃荻恩、莫秝溱 **(東區稽查股)**林沂蓁
安全防護班 9 人	班長-吳俊憲(區公所) 成員 **(區公所)** 洪清弘、張淑涵、林彥伯、林芳伃、徐豊登 **(戶所)**　謝宛均、詹雅惠、莊茹媜
救護班 9 人	班長-周怡君(區公所) 成員 **(區公所)**吳晏榕、謝宛庭、董振鳳、蔡承珈 **(戶所)**　張淑娟、劉松威、蔡宜娟 **(門診部)**李萍婷

臺北市松山區行政中心112年度第2次地震消防避難疏散聯合演練推演表

<table>
<tr><td colspan="3">地震消防避難演練
目標及項目介紹
(11:10~11:15)</td><td colspan="3">司儀-董振鳳
情境介紹：
本日112年9月22日(星期五)上午11時15分，發生芮氏規模7之淺層地震，行政中心大樓劇烈搖晃，於地震後11樓發生電線走火，全體人員聽到大樓廣播疏散，迅速啟動各自衛編組，且全員沿樓梯間疏散至大樓後門外空曠區，並全程由講師穆教官帶領演練。

本次演練模擬項目計有：
一、地震發生時就地避難。
二、災害發生後引發電線走火，大樓人員搶救疏散演練及通報外部求援。
三、災害現場封鎖警戒。
四、受傷人員救護及疏散人員統計。</td></tr>
<tr><td>時間</td><td>演練項目</td><td>狀況內容</td><td>對白及演練行動</td><td>地點</td><td>備註</td></tr>
<tr><td>11：15｜11：25</td><td>一、事故發生</td><td>（一）情境模擬與介紹。
（二）人員就地避難。</td><td>(講師旁白：112年9月22日(星期五)上午11時15分，臺北外海發生芮氏規模7之淺層地震，臺北震度為5級，本區行政中心大樓劇烈搖晃，搖晃時間為30秒。)
(地震警示音響起，發生地震)

演練人員迅速蹲在桌子下、或依靠在堅固的牆角、梁柱旁邊避難，同時以手或包包護頭並保持冷靜注意周遭情況。</td><td>11樓
大禮堂</td><td>全體演練人員

器具：
防震頭套、包包、地震警示</td></tr>
<tr><td>11：25｜11：30</td><td>二、事故察覺</td><td>(一)發現火源
(二)立刻大聲呼救</td><td>(講師旁白：有人發現11樓電線走火)
1、通報班班長-陳義軍：11樓失火了，(大聲呼叫)失火了！失火了！火災！
2、陳義軍：請王怡媛按火警警鈴，並實施初期滅火。
3、王怡媛按下室內消防箱火警手動報警機警鈴，鈴！鈴！鈴！鈴聲大作！(火警警鈴響5-10秒)
4、陳義軍：通報班快通知各自衛消防編組人員趕快啟動處置作為！</td><td>11樓
大禮堂</td><td>演練人員：通報班

器具：
滅火器
消防箱</td></tr>
<tr><td>11：30｜11：45</td><td>三、人員逃離與避難引</td><td>（一）人員避難與疏散。
（二）滅火班及避難引導組員引導。</td><td>**1.通報班：**
(講師旁白：通報班向指揮官報告並啟動處置作為)
(1)班長-陳義軍：報告指揮官，11樓發生電線走火，將立刻通報相關單位。
(2)班長-陳義軍：請杜瓊君撥打119，請莊雯錦通知樓管87878787-114、116。

杜瓊君撥打119：「這裡是臺北市松山區行政中心，地址在臺北市松山區八德路4</td><td>11樓
大禮堂</td><td>演練人員：各編組

器具：
各編組背章
滅火器
警示帶</td></tr>
</table>

	導		段692號，剛才地震造成大樓受損，並因而引發火災，請求協助支援救難人員」。 許中穎於1樓防災監控室廣播： (松山區公所報告：本行政大樓將進行地震緊急避難演練，聽到以下廣播內容請勿驚慌) 本行政中心全體人員注意、全體人員注意，剛才發生地震，11 樓大禮堂發生電線走火，各樓層立即啟動自衛編組開始疏散人員(重複)，各樓層立即啟動自衛編組開始疏散人員，立即各就各位，全體人員請勿驚慌、隨手關閉電源、勿搭電梯，立刻往樓梯間疏散至大樓附近空地。 2.滅火班： (講師旁白：滅火班啟動處置作為) (1)班長-許瑞麟：報告指揮官，開始布置水線滅火。 (2)班長-許瑞麟指揮許喆巽布水線，高昌群、潘一帆利用大樓內部配置之滅火器進行滅火。 (講師旁白：此時發現火勢過大，無法撲滅) (3)班長-許瑞麟：報告指揮官火勢無法撲滅，滅火班全員將疏散。 (講師旁白：滅火班與其他人員一起疏散。) 3.避難引導班： (講師旁白：避難引導班啟動處置作為) (1)班長-江準光(大聲指引人員避難方向)：請不要驚慌，就近循逃生指示方向，往兩側樓梯疏散。 (2) 劉冠宏打開緊急出口（安全門）並移除妨礙避難之物品事宜。 (3)班長-江準光：各樓層西側、南側安全梯入口處，引導班各站1人引導疏散。 (4) 江明憲、吳素英(大聲引導)：請走樓梯勿搭乘電梯！並用衣服掩住口鼻，以免嗆到濃煙，盡量彎腰左手沿壁摸索往下到避難層。 (講師旁白：11 樓人員疏散完畢) (5) 馮敬涵、許嘉燕關上安全門，開始往下層逐層引導疏散。 (講師旁白：各樓層避難引導人員殿後逐步往下層撤離至1樓。) 4.安全防護班： (講師旁白：安全防護班啟動處置作為) (1)班長-吳俊憲：請徐豊登關閉大樓電		

			源、火源，請保全控管電梯。林彥柏禁止人員進入電梯。 (講師旁白：此時人員皆已疏散至 1 樓安全地區) (2)班長-吳俊憲確認所有人員已疏散。 (3)保全開啟聯外行政中心大門。 (4)洪清弘、張淑涵迅速檢視牆壁有無龜裂現象，並於大樓門口拉黃色警示帶。 5.救護班： (講師旁白：救護班啟動處置作為) (1)班長-周怡君攜帶急救箱等救護設備迅速於 1 樓南側前空曠地成立簡易救護站。 (2) 吳晏榕、謝宛庭緊急處理受傷者游凱翔並登記其姓名、地址。 (3)蔡承珈與消防人員聯絡，並提供情報。		
11:45|12:00	四、人員統計和回報	（一）傷患急救與等待後送。 （二）災害現場隔離警戒。 （三）人數統計與回報。	(講師旁白：各編組班長向指揮官報告撤離及處置狀況) 1.指揮官：請自衛消防編組人員回報各編組成員是否已安全撤離，救護班回報是否有受傷人員，另請通報班開始清查統計大樓疏散人數及失縱人數，安全防護班及避難引導班協助通報班進行人數清查。 2.救護班班長-周怡君：報告指揮官，救護班 9 人，已全員撤離，並已成立簡易救護站，目前治療傷者共計 1 人，已進行急救並等待救護車後送。 3.滅火班班長-許瑞麟：報告指揮官，滅火班 12 人，在進行初期滅火無效後已確認所有組員均完成疏散任務。 4.避難引導班班長-江準光：報告指揮官，避難引導班 12 人，已全員撤離，並已巡檢確次無人員滯留於大樓。 5.通報班班長-陳義軍：報告指揮官，通報班 13 人，已全員撤離，並已通報 119 救援，將展開大樓疏散人員之統計。 6.安全防護班班長-吳俊憲：報告指揮官，安全防護班 9 人，已全員撤離，並經檢視牆壁無龜裂現象，已於大樓門口拉起封鎖線，避免人員靠近。 7.通報班-顏志豪：各樓層人員請按樓層排成 1 排，請滅火班及避難引導班開始協助清查各樓層已疏散之人數。 8.通報班班長-陳義軍：報告指揮官，廣場避難人數應到 55 人，實到 55 人，失蹤人員 0 名，完畢。 9.指揮官：請通報班陳報區災害應變中	本區行政中心南側前空曠地	演練人員： 指揮官、各編組 器具： 醫藥箱、 長桌 1、椅子 2

			心((02) 6615-0119)，報告松山區行政中心目前所發生狀況。 **10.通報班-余宗砡：區災害應變中心您好，這裡是松山區行政中心，本區行政中心因地震造成 1 名人員受傷，大樓則無明顯損壞。**		
12：00｜12：40	五、集合聽訓	演習完畢各參演人員集合聽訓	講師：各位同仁，今天的地震暨消防緊急避難演練圓滿完成，感謝大家全力配合。 【演練講評】 指揮官向各位參演人員講評。	本區行政中心南側前空曠地	

疏散地點：

表 1 災害防救應變組織架構示意圖

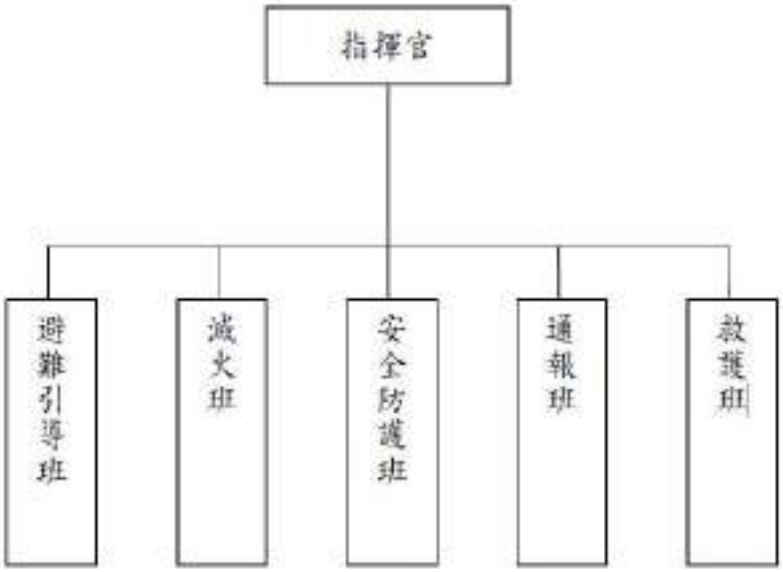

2 緊急聯絡救援電話表

相關聯絡電話	單位	聯絡電話
	消防局	119
	警察局松山分局	110
	臺電公司	1911 或 2761-1418
	臺北市災害應變中心	8786-3119
	金門公司(機電)	29521008;0918079269
	奧的斯(電梯)	0800221685
	聯邦保全公司(駐衛警)	23692280-42

112 年度第 2 次松山區行政中心消防講習暨地震消防避難疏散聯合演練照片資料 112.9.22

說明：消防講習

說明：消防講習

說明：消防講習_滅火器操作教學

說明：消防講習_地震避難

說明：自衛編組要領解說

說明：通報班

說明：滅火班

說明：避難引導班

說明：安全防護班

說明：救護班

說明：疏散至安全地點集合

112 年下半年度「防救災無線電、衛星電話及視訊會議系統」教育訓練成果照片

說明：衛星電話使用教學。

說明：視訊設備使用教學。

臺北市政府松山區公所
防災教育宣導工作執行計畫112年成果統計表

項次	時間及地點	宣傳主題 (〇〇颱風宣導或活動名稱)	具體事蹟（含執行方式、創新項目、文字宣導之發行數量）	宣導人次	備考
二	1. 112年5月17日 2. 松山區復勢里	臺北市松山區112年度災害地區緊急疏散避難演習	1. 松山區區級防災演習。 2. 里鄰組織動員：啟動里鄰災害應變小組疏散引導一般災民因應作為。 3. 啟動社區防災士協助社區新住民、原住民及弱勢族群緊急避難。 4. 災害地區受困民眾搜救、火警搶救之緊急處置。 5. 成立現場指揮站因應作為。 6. 災害地區劃設警戒範圍、民眾疏散、撤離(包含強制撤離)及管制等工作。 7. 災害現場復舊處置(廢棄物清除、災區消毒及管制區內治安維護)。	243	
	1. 112年9月14日 2. 臺北田徑場	112年核安第29號演習—實兵演練	1. 府級防災演習。 2. 實兵整體情境說明。 3. 臺北市收容量能之盤點及說明。 4. 環境輻射監測解說。 5. 救護站介紹。 6. 臺北市收容開設物資展示。 7. 樓應變車輛展示區。 8. 陸域(8-16公里)輻射偵測車輛展示及說明。 9. 多功能環境品質監測車展示及說明。	180	

備註：本成果報表請各單位自行增刪。

臺北市松山區災害地區緊急疏散避難演習成果照片

說明：112 年 5 月 17 日演練項目 1：里幹事、防災士防災宣導。

說明：112 年 5 月 17 日演練項目 2：廣播動員里鄰應變小組。

臺北市松山區災害地區緊急疏散避難演習成果照片

說明：112 年 5 月 17 日演練項目 2：動員里鄰應變小組組織。

說明：112 年 5 月 17 日演練項目 3：疏散避難應變作為。

臺北市松山區災害地區緊急疏散避難演習成果照片

說明：112 年 5 月 17 日演練項目 3：疏散避難應變作為(救護情形)。

說明：112 年 5 月 17 日演練項目 4：社區新移民族群疏散。

臺北市松山區災害地區緊急疏散避難演習成果照片

說明：112 年 5 月 17 日演練項目 4：社區弱勢族群(獨居長者)疏散。

說明：112 年 5 月 17 日演練項目 4：社區原住民族群疏散。

臺北市松山區災害地區緊急疏散避難演習成果照片

說明：112 年 5 月 17 日演練項目 4：社區安養(日照)中心疏散。

說明：112 年 5 月 17 日演練項目 7：破門搜救、救護演練。

臺北市松山區災害地區緊急疏散避難演習成果照片

說明：112 年 5 月 17 日演練項目 9：實施交管及劃定警戒區域演練。

說明：112 年 5 月 17 日演練項目 10：成立現場指揮站開設演練。

臺北市松山區災害地區緊急疏散避難演習成果照片

說明：112 年 5 月 17 日演練項目 5：防災企業載具運送弱勢族群。

說明：112 年 5 月 17 日演練項目 8：火災搶救演練-巡守隊滅火。

臺北市松山區災害地區緊急疏散避難演習成果照片

說明：112 年 5 月 17 日演練項目 8：火災搶救演練-消防隊滅火。

說明：112 年 5 月 17 日演練項目 12：災害現場復原-里災後環境清潔。

臺北市松山區災害地區緊急疏散避難演習成果照片

說明：112 年 5 月 17 日演練項目 12：災害現場復原-清潔隊災後環境消毒作業演練。

說明：112 年 5 月 17 日演練項目 13：管制區治安維護演練-巡守隊及轄區派出所巡邏。

臺北市松山區災害地區緊急疏散避難演習成果照片

說明：112 年 5 月 17 日演習完畢，統裁官講評。

說明：112 年 5 月 17 日演習完畢，由副區長主持召開檢討會議。

112 年核安第 29 號演習—實兵演練成果照片

說明：臺北市收容開設物資展示。

說明：臺北市收容開設物資展示及知識宣導。

臺北市政府松山區公所
防災教育宣導工作執行計畫112年成果統計表

項次	時間及地點	宣傳主題 （◯◯颱風宣導或活動名稱）	具體事蹟（含執行方式、創新項目、文字宣導之發行數量）	宣導人次	備考
二	1. 112年4月8日至10月3日 2. 各里辦公處	松山區里級教育訓練	112年04月08日 中華里 112年05月02日 復勢里 112年06月01日 三民里 112年06月01日 敦化里 112年06月01日 敦化里 112年06月02日 吉仁里 112年06月02日 美仁里 112年06月14日 民有里 112年06月14日 安平里 112年06月20日 東榮里 112年06月27日 富泰里 112年06月28日 新益里 112年06月29日 自強里 112年06月29日 東勢里 112年06月29日 莊敬里 112年06月29日 復盛里 112年06月29日 龍田里 112年06月30日 吉祥里 112年06月30日 新東里 112年06月30日 新聚里 112年07月01日 中華里 112年07月01日 東昌里 112年07月03日 精忠里 112年07月04日 富錦里 112年07月05日 東光里 112年07月06日 中正里 112年07月07日 介壽里 112年07月07日 復源里 112年07月07日 鵬程里 112年07月11日 復建里 112年07月12日 民福里 112年07月12日 慈祐里	919	

			112年07月12日 慈祐里 112年07月13日 福成里 112年07月30日 松基里 112年08月26日 新聚里 112年09月07日 東勢里 112年10月03日 中崙里		
備註：本成果報表請各單位自行增刪。					

臺北市松山區（富錦里）112 年辦理提昇里鄰災害應變能力

富錦里防災教育訓練成果照片

說明：里長進行防災說明及防災地圖提示

說明：里長進行防災說明及防災地圖提示

臺北市松山區（富錦里）112 年辦理提昇里鄰災害應變能力 富錦里防災教育訓練成果照片
說明：里長教導編組里民避難演練姿勢。
說明：里長教導編組里民進行避難演練。

臺北市松山區（富錦里）112 年辦理提昇里鄰災害應變能力

富錦里防災教育訓練成果照片

說明：里長說明防空避難設備黃色標誌牌

說明：編組里民檢視防空避難設備牌

臺北市松山區（富錦里）112 年辦理提昇里鄰災害應變能力

富錦里防災教育訓練成果照片

說明：里長帶領編組里民於本里防空避難設備處，進行避難演練

說明：里長帶領編組里民於本里防空避難設備處，進行避難演練

北市松山區（新東里）112 年辦理提昇里鄰災害應變能力

新東里教育訓練成果照片

說明：教育訓練-現場里長致詞

說明：教育訓練-現場里長致詞

臺北市松山區（新東里）112 年辦理提昇里鄰災害應變能力

新東里教育訓練成果照片

說明：教育訓練-說明-AED 功用

說明：教育訓練-說明-AED 功用

臺北市松山區（新東里）112 年辦理提昇里鄰災害應變能力

新東里教育訓練成果照片

說明：教育訓練-實體操作-AED

說明：教育訓練-實體操作-AED

臺北市松山區（新東里）112 年辦理提昇里鄰災害應變能力

新東里教育訓練成果照片

說明：教育訓練-實體操作

說明：教育訓練-實體操作

臺北市松山區（ 富泰 里）112 年辦理提昇里鄰災害應變能力區里（萬安演習教育訓練）成果照片

說明：教導團員演練姿勢。

說明：團員上課及學習下載 APP。

臺北市松山區（ 富泰 里）112 年辦理提昇里鄰災害應變能力區里（萬安演習教育訓練）成果照片
說明：請里民演練就地掩護情形
說明：解說如何正確避難，確保安全情形

萬安演習教育訓練的成果照片

臺北市松山區(東光里）萬安演習教育訓練成果照片

說明：團員上課及學習下載 APP。

說明：教導團員演練姿勢。

臺北市松山區(東光里）萬安演習教育訓練成果照片

說明：主持人出發前說明踏勘路線。

說明：隊員背帶緊急避難包。

松山區萬安 46 號演習各里防空避難疏散踏勘演練

成果照片-3(確認新式防空避難設備標誌牌)

說明：主持人向團員說明新式防空避難設備標誌牌。

說明：主持人與團員檢視新式防空避難設備標誌牌。

臺北市松山區東昌里112年辦理萬安演習教育訓練成果照片

松山區萬安46號演習各里防空避難疏散踏勘演練
（里內教育訓練）

說明：團員上課及學習下載APP。

說明：教導團員演練姿勢。

說明：防災避難包使用說明。

說明：防災避難包。

東勢里萬安45號演習各里防空避難疏散踏勘演練

成果照片-1(里內教育訓練)

說明：分團長出發前說明踏勘路線。

說明：教導團員演練姿勢。

東勢里萬安45號演習各里防空避難疏散踏勘演練

成果照片-2(里內教育訓練)

說明:教導團員使用防災app。

說明：宣導災背包使用方式。

臺北市松山區中華里112年度提升里鄰災害應變能力教育訓練成果

臺北市松山區中華里提升里鄰災害應變能力教育訓練成果照片
說明： 中華里防災應變小組於里辦公處進行教育訓練
臺北市松山區中華里提升里鄰災害應變能力教育訓練成果照片
說明：中華里防災應變小組於里辦公處進行教育訓練

臺北市松山區中華里提升里鄰災害應變能力教育訓練成果照片

說明：周君鴻課長對中華里防災應變小組進行教育訓練

臺北市松山區中華里提升里鄰災害應變能力教育訓練成果照片

說明：周君鴻課長對中華里防災應變小組進行教育訓練

松山區萬安46號演習各里防空避難疏散踏勘演練 **成果照片-1(里內教育訓練)**
說明：團員上課及學習下載APP。
說明：教導團員演練姿勢。

松山區萬安46號演習各里防空避難疏散踏勘演練 **成果照片-2(路線探勘)**
說明：主持人出發前說明踏勘路線。
說明：團員進行避難路線確認。

臺北市松山區慈祐里教育訓練成果照片

說明：防災教育訓練地震避難影片講解

說明：防災教育訓練講解防空避難姿勢

臺北市松山區慈祐里教育訓練成果照片

說明：防災教育訓練避難物資講解

說明： 鄰長觀看教育訓練影片

臺北市松山區安平里112年辦理提昇里鄰災害應變能力

區里(教育訓練）成果照片

說明：6/14 下午4-5時（安平區民活動中心3樓）

說明：6/14 下午4-5時（安平區民活動中心3樓）

臺北市松山區安平里112年辦理提昇里鄰災害應變能力區里(教育訓練) 成果照片

說明：6/14 下午4-5時 (安平區民活動中心3樓)學習防災app

說明：6/14 下午4-5時 (安平區民活動中心3樓)避難演練

臺北市松山區(自強里）防災教育訓練成果照片

說明： 里長講解萬安演習防災演練避難背包及注意事項

說明：里長講解萬安演習防災演練避難背包及注意事項

臺北市松山區(自強里）防災教育訓練成果照片

說明： 里長講解萬安演習演練避難姿勢

說明：員警講解萬安演習演練避難姿勢

松山區萬安46號演習各里防空避難疏散教育訓練

成果照片-1(里內教育訓練)

說明：團員上課及學習下載APP。

說明：教導團員演練姿勢。

不足可自行增列。

松山區萬安46號演習各里防空避難疏散教育訓練 **成果照片-2(路線探勘)**
說明：主持人出發前說明踏勘路線。
說明：團員進行避難路線確認。

不足可自行增列。

臺北市松山區(新聚里）辦理提昇里鄰災害應變能力

區里(教育訓練）成果照片

說明：里長講授相關防災知識。

說明：各編組人員到松山防災多功能場所參加防災教育訓練。

臺北市松山區(新聚里) 辦理提昇里鄰災害應變能力

區里(教育訓練) 成果照片

說明：里長講授相關防災知識。

說明： 里長說明里內踏勘路線。

臺北市松山區復盛里112年辦理提昇里鄰災害應變能力區里(教育訓練) 成果照片

說明：6/29 上午 10-11 時(復盛區民活動中心第二教室)學習滅火器使用

說明：6/29 上午 10-11 時（復盛區民活動中心第二教室）

臺北市松山區復盛里112年辦理提昇里鄰災害應變能力區里(教育訓練) 成果照片

說明：6/29 上午 10-11 時 (復盛區民活動中心第二教室)學習防災 app

說明：6/29 上午 10-11 時 (復盛區民活動中心第二教室)學習避難姿勢

臺北市松山區（莊敬里）112 年辦理提昇里鄰災害應變能力

莊敬里萬安演習教育訓練成果照片

說明：里長帶領巡守隊員於三民國小了解防空避難地點

說明：里長帶領巡守隊員於三民國小了解防空避難地點相關知識

臺北市松山區（莊敬里）112 年辦理提昇里鄰災害應變能力 莊敬里萬安演習教育訓練成果照片
說明：里長於三民國小進行緊急避難包使用教學
說明：里長於三民國小進行北市警政 APP 下載教學

臺北市松山區（ 東榮 里）112 年辦理提昇里鄰災害應變能力區里（講習）成果照片

說明：里長講授相關防災知識。

說明：里長講授相關防災知識。

臺北市松山區（ 東榮 里）112 年辦理提昇里鄰災害應變能力區里（講習）成果照片
說明：合照
說明：里長講授相關防災知識。

臺北市松山區三民里 **112** 年辦理萬安演習教育訓練成果照片

說明：辦理萬安演習教育訓練成果照片

說明：辦理萬安演習教育訓練成果照片

臺北市松山區三民里 **111** 年辦理萬安演習教育訓練成果照片

說明：辦理萬安演習教育訓練成果照片

說明：辦理萬安演習教育訓練成果照片

臺北市政府松山區公所
防災教育宣導工作執行計畫112年成果統計表

項次	時間及地點	宣傳主題 （◯◯颱風宣導或活動名稱）	具體事蹟（含執行方式、創新項目、文字宣導之發行數量）	宣導人次	備考
二	1. 112年4月8日至11月7日 2. 各里辦公處	松山區里級踏勘	112年04月08日 中華里 112年06月01日 三民里 112年06月01日 敦化里 112年06月01日 敦化里 112年06月02日 吉仁里 112年06月02日 美仁里 112年06月06日 復勢里 112年06月14日 民有里 112年06月14日 安平里 112年06月27日 富泰里 112年06月28日 新益里 112年06月29日 吉祥里 112年06月29日 吉祥里 112年06月29日 自強里 112年06月29日 東勢里 112年06月29日 莊敬里 112年06月29日 復盛里 112年06月29日 龍田里 112年06月30日 松基里 112年06月30日 新東里 112年06月30日 新聚里 112年07月01日 中華里 112年07月01日 東昌里 112年07月03日 精忠里 112年07月04日 富錦里 112年07月05日 東光里 112年07月06日 中正里 112年07月06日 中正里 112年07月07日 介壽里 112年07月07日 復源里 112年07月07日 鵬程里 112年07月11日 復建里	965	

			112年07月12日 民福里 112年07月12日 慈祐里 112年07月13日 福成里 112年08月26日 新聚里 112年09月07日 東勢里 112年10月03日 中崙里 112年11月07日 東榮里		
備註：本成果報表請各單位自行增刪。					

臺北市松山區（美仁里）112 年辦理提昇里鄰災害應變能力區里踏勘成果照片

說明：萬安 46 號演習田徑場前踏勘

說明：里鄰編組松山分局進行踏勘活動

臺北市松山區（美仁里）112 年辦理提昇里鄰災害應變能力區里踏勘成果照片

說明：**里鄰**編組進行踏勘活動

說明：萬安 45 號演習捷運台北小巨蛋踏勘

臺北市松山區中崙里112年辦理提昇里鄰災害應變能力
區里踏勘成果照片

說明：中崙里防災踏勘活動

說明：中崙里防災踏勘活動

臺北市松山區中崙里112年辦理提昇里鄰災害應變能力
區里（演習、踏勘）成果照片

說明：中崙里防災踏勘活動

說明：中崙里防災踏勘活動

臺北市松山區中崙里112年辦理提昇里鄰災害應變能力
區里（演習、踏勘）成果照片

說明：中崙里防災踏勘活動

說明：中崙里防災踏勘活動

臺北市松山區中崙里112年辦理提昇里鄰災害應變能力
區里（演習、踏勘）成果照片

說明：中崙里防災踏勘活動

說明：中崙里防災踏勘活動

臺北市松山區中崙里112年辦理提昇里鄰災害應變能力
區里（演習、踏勘）成果照片

說明：中崙里防災踏勘活動

臺北市松山區新聚里112年辦理提昇里鄰災害應變能力區里（踏勘）成果照片

說明：里長帶領隊員在巷弄瞭解建物安全。

說明：112.08.26松山防災多功能場所

臺北市松山區新聚里112年辦理提昇里鄰災害應變能力區里（踏勘）成果照片

說明：里內防災疏散路線踏勘。

說明：里內防災疏散路線踏勘。

臺北市松山區吉祥里112年辦理提昇里鄰災害應變能力區里（踏勘）成果照片

說明：112年踏勘演練-里鄰長至吉祥里辦公處勘查路線

說明：112年踏勘演練-里鄰長至吉祥公園了解疏散路線

臺北市松山區吉祥里112年辦理提昇里鄰災害應變能力 區里（踏勘）成果照片
說明：112年踏勘演練-里鄰長於緊急安置所(里民活動場所)合影
說明：112年踏勘演練-里鄰長於防空避難處演練(中崙高中地下停車場)

臺北市松山區(自強里）防災踏勘成果照片

說明： 在活動中心1樓里長講解注意事項

說明：指明健康公宅1樓中庭避難地點

臺北市松山區(自強里）防災踏勘成果照片

說明： 在健康公宅 1 樓中庭演練避難姿勢

說明：在健康公宅 1 樓中庭演練避難姿勢

臺北市松山區鵬程里112年提昇里鄰災害應變能力踏勘成果照片

說明：鵬程區民活動中心前 112.7.7

說明：西松高中大門口前 112.7.7

臺北市松山區鵬程里112年提昇里鄰災害應變能力踏勘成果照片

說明：鵬程公園舞台前 112.7.7

說明：鵬程里民活動場所前 112.7.7

臺北市松山區鵬程里112年提昇里鄰災害應變能力踏勘成果照片

說明：災害應變小組里內踏勘情形 112.7.7

說明：災害應變小組里內踏勘情形 112.7.7

臺北市松山區安平里112年辦理提昇里鄰災害應變能力

區里(踏勘) 成果照片

說明：112.6.14 安平區民活動中心

說明：112.6.14 里長帶領隊員在巷弄瞭解建物安全

臺北市松山區安平里112年辦理提昇里鄰災害應變能力區里(踏勘）成果照片

說明：112.6.14捷運南京三民站4號

說明：112.6.14　　西松公園

臺北市松山區安平里112年辦理提昇里鄰災害應變能力區里(踏勘）成果照片

說明：112.6.14 社會福利大樓

說明：112.6.14 寶清公園

臺北市松山區萬安46號演習慈祐里防空避難疏散踏勘

成果照片

說明：團員進行避難路線踏勘。

說明：防空避難姿勢演練。

臺北市松山區萬安46號演習慈祐里防空避難疏散踏勘

成果照片

說明：主持人與團員檢視防空避難設備牌。

說明：團員進行避難路線確認。

松山區萬安46號演習各里防空避難疏散踏勘演練

成果照片-3(確認防空避難設備黃色標誌牌)

說明：主持人向團員說明防空避難設備黃色標誌牌。

說明：主持人與團員檢視防空避難設備牌。

松山區萬安46號演習各里防空避難疏散踏勘演練

成果照片-4(防空避難設備內就演練姿勢)

說明：防空避難姿勢演練說明。

說明：防空避難姿勢演練。

說明：緊急避難包。

臺北市松山區中華里112年度提升里鄰災害應變能力教育訓練暨實地踏勘成果

臺北市松山區中華里提升里鄰災害應變能力防空避難演習成果照片
說明：游吉興里長對中華里防災應變小組說明防災踏勘路線
臺北市松山區中華里提升里鄰災害應變能力防空避難演習成果照片
說明：中華里防災應變小組於里辦公處前合影

臺北市松山區中華里提升里鄰災害應變能力防空避難演習成果照片

說明：中華里防災應變小組進行防災踏勘路線演練

臺北市松山區中華里提升里鄰災害應變能力防空避難演習成果照片

說明：中華里防災應變小組進行防災踏勘路線演練

臺北市松山區中華里提升里鄰災害應變能力防空避難演習成果照片

說明：中華里防災應變小組於中華公園前合影

臺北市松山區中華里提升里鄰災害應變能力防空避難演習成果照片

說明：中華里防災應變小組於民生國小前合影

臺北市松山區中華里提升里鄰災害應變能力防空避難演習成果照片

說明：中華里防災應變小組於東社派出所前合影

臺北市松山區中華里提升里鄰災害應變能力防空避難演習成果照片

說明：中華里防災應變小組於台北長庚醫院前合影

東勢里萬安45號演習各里防空避難疏散踏勘演練

成果照片-3(確認防空避難設備黃色標誌牌)

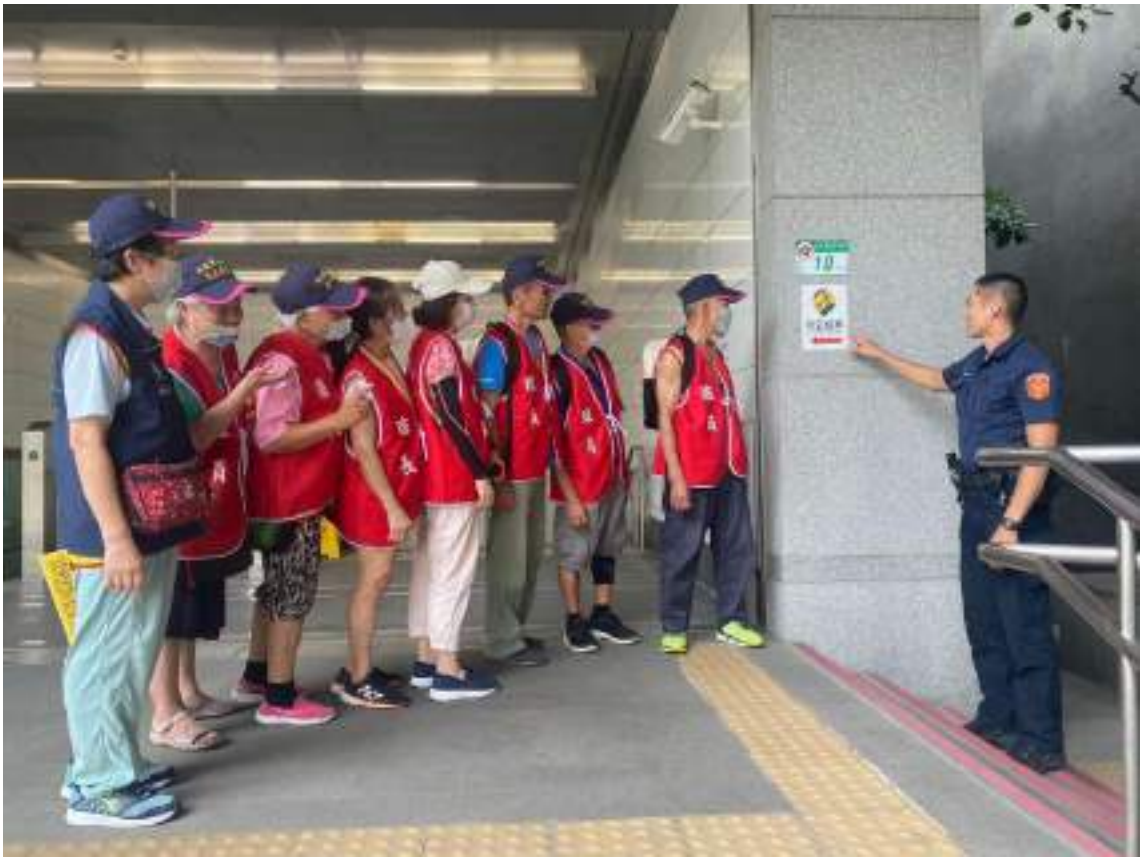

說明：警員向團員說明防空避難設備標誌牌。

說明：分團長與團員檢視防空避難設備牌。

東勢里萬安45號演習各里防空避難疏散踏勘演練

成果照片-4(防空避難設備內就演練姿勢)

說明：防空避難姿勢演練說明。

說明：里內踏勘。

臺北市松山區東昌里112年辦理萬安演習踏勘成果照片

松山區萬安46號演習各里防空避難疏散踏勘演練(**路線探勘**)

說明：主持人出發前說明踏勘路線。

說明：團員進行避難路線確認。

松山區萬安46號演習各里防空避難疏散踏勘演練
（確認新式防空避難設備標誌牌）

說明：主持人向團員說明新式防空避難設備標誌牌。

說明：主持人與團員檢視新式防空避難設備標誌牌。

松山區萬安46號演習各里防空避難疏散踏勘演練 **（防空避難設備內就演練姿勢）**
說明：防空避難姿勢演練說明。
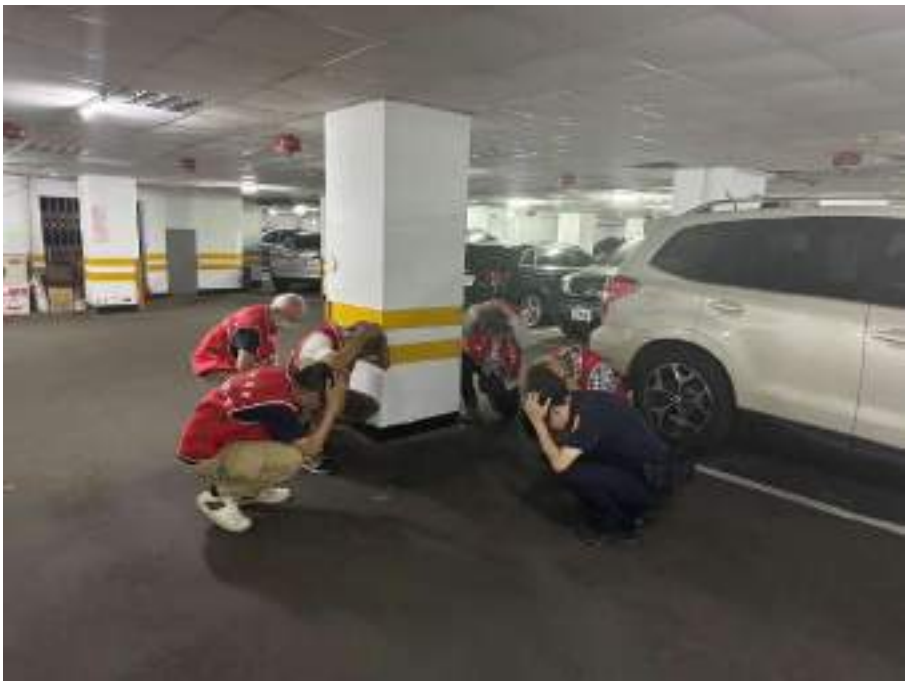
說明：防空避難姿勢演練。

松山區萬安46號演習各里防空避難疏散踏勘演練
（防災避難包）

說明：防災避難包使用說明。

說明：防災避難包。

臺北市松山區(東光里）萬安演習踏勘成果照片

說明：隊員背帶緊急避難包。

說明：隊員於里內實地踏勘並了解里內災害避難路線。

臺北市松山區(東光里）萬安演習踏勘成果照片

說明：隊員於南京東路 5 段 147 巷(西松國小後門)踏勘。

說明：隊員於南京三民捷運站 1 號出口踏勘。

臺北市松山區(東光里）萬安演習踏勘成果照片

說明：防空避難姿勢演練說明。

說明：防空避難姿勢演練。

臺北市松山區（新東里）112 年辦理提昇里鄰災害應變能力

新東里踏勘成果照片

說明： 防災說明及行前重點指示

說明：里長帶領編組里民及轄內管區進行踏勘活動

臺北市松山區（新東里）112 年辦理提昇里鄰災害應變能力

新東里踏勘成果照片

說明：於民生國中進行防災踏勘，里長進行重點提示

說明：於民生國中進行防災踏勘，里長進行重點提示

臺北市松山區（新東里）112 年辦理提昇里鄰災害應變能力

新東里踏勘成果照片

說明：於民生國中踏勘，里長進行重點提示

說明：於民生國中踏勘，里長進行重點提示

臺北市松山區（新東里）112 年辦理提昇里鄰災害應變能力

新東里踏勘成果照片

說明：於民生國中防空避難處進行防空避難姿勢演練

說明：於民生國中防空避難處進行防空避難姿勢演練

松山區萬安45號演習各里防空避難疏散踏勘演練

成果照片-3(確認防空避難設備黃色標誌牌)

說明：主持人向團員說明防空避難設備黃色標誌牌。

說明：主持人與團員檢視防空避難設備牌。

松山區萬安45號演習各里防空避難疏散踏勘演練

成果照片-4(防空避難設備內就演練姿勢)

說明：防空避難姿勢演練說明。

說明：防空避難姿勢演練。

說明：緊急避難包。

松山區復建里萬安46號演習各里防空避難疏散踏勘演練

成果照片-3(確認防空避難標誌牌)

說明：主持人向團員說明防空避難標誌牌。

說明：團員檢視防空避難設備牌。

松山區萬安46號演習各里防空避難疏散踏勘演練

成果照片-4(防空避難設備內就演練姿勢)

說明：防空避難姿勢演練說明。

說明：防空避難姿勢演練。

臺北市松山區(復源里）萬安演習踏勘成果照片

說明： 萬安演習踏勘

說明： 萬安演習踏勘

臺北市松山區(復源里) 萬安演習踏勘成果照片

說明：萬安演習踏勘

說明：萬安演習踏勘

松山區萬安46號演習各里防空避難疏散踏勘演練

成果照片-1(里內教育訓練)

說明：團員上課及學習下載APP。

說明：教導團員演練姿勢。

松山區萬安46號演習各里防空避難疏散踏勘演練

成果照片-2(路線探勘)

說明：主持人出發前說明踏勘路線。

說明：團員進行避難路線確認。

松山區萬安46號演習各里防空避難疏散踏勘演練

成果照片-3(確認新式防空避難設備標誌牌)

說明：主持人向團員說明新式防空避難設備標誌牌。

說明：主持人與團員檢視新式防空避難設備標誌牌。

松山區萬安46號演習各里防空避難疏散踏勘演練 **成果照片-4(防空避難設備內就演練姿勢)**
說明：防空避難姿勢演練說明。
說明：防空避難姿勢演練。

不足可自行增列。

松山區萬安46號演習各里防空避難疏散踏勘演練 **成果照片-5**
說　明　：　使　用　緊　急　避　難　包