

中華民國 107 年度

4-2

議會  
審定

(自107年1月1日起至107年12月31日止)

臺北市稅捐稽徵處

單 位 預 算

# 臺北市稅捐稽徵處

目

次

中華民國107年度

一、預算總說明.....	第	1頁
二、主要表		
(一)歲入預算表.....	第	9頁
(二)歲出預算表.....	第	13頁
三、附屬表		
(一)歲入項目說明提要、歲入明細表.....	第	19頁
(二)歲出計畫提要及分支項目概況表暨人事費分析表		
1.一般行政		
行政管理.....	第	51頁
2.稅捐稽徵業務		
財產稅稽徵.....	第	64頁
機會稅稽徵.....	第	68頁
稅務管理.....	第	71頁
違章及行政救濟.....	第	74頁
電子資料處理.....	第	76頁
3.建築及設備		
土地購置.....	第	80頁
營建工程.....	第	81頁
其他設備.....	第	88頁
四、參考表		

# 臺北市稅捐稽徵處

目

次

中華民國107年度

(一)歲出用途別科目分析表.....	第	92頁
(二)歲出人事費彙計表.....	第	94頁
(三)各項費用分攤表.....	第	96頁
(四)資本支出分析表.....	第	105頁
(五)車輛明細表.....	第	106頁
(六)繼續性計畫分年資金需求表.....	第	107頁
(七)新興計畫分年資金需求表.....	第	108頁
(八)歲出按職能及經濟性綜合分類表.....	第	110頁

# 臺北市稅捐稽徵處

## 預 算 總 說 明

4-2-1

中華民國 107 年度

### 一、現行法定職掌及組織系統圖：

- (一) 機關主要職掌：本處組織規程依臺北市政府財政局組織規程第 8 條規定訂定，並奉臺北市政府 93.7.30 府法三字第 09312725300 號令修正，隸屬於臺北市政府財政局監督指揮，辦理本市地價稅、土地增值稅、房屋稅、契稅、印花稅、娛樂稅、使用牌照稅、稅務管理、電子資料處理等稽徵業務。
- (二) 內部分層業務：本處置處長 1 人、副處長 2 人、主任秘書 1 人，下設企劃服務、財產稅、機會稅、稅務管理、法務等 5 科，資訊、秘書、會計、人事、政風等 5 室及大安、松山、中正、中北、中南、信義、大同、萬華、士林、內湖、北投、文山、南港等 13 分處。預算員額 834 人，包括員 785 人、駐衛警 4 人、技工 15 人、工友 29 人、駕駛 1 人，各科室及分處職掌如下：
1. 企劃服務科：宣導、管制、服務等事項。
  2. 財產稅科：地價稅、土地增值稅、房屋稅、契稅等稽徵事項。
  3. 機會稅科：印花稅、娛樂稅、使用牌照稅等稽徵事項。
  4. 稅務管理科：欠稅之清理、保全、執行及稅務管理等事項。
  5. 法 務 科：違章查緝、違章審理、違章管制及行政救濟等事項。
  6. 資 訊 室：電腦管理、課稅資料處理、辦公室自動化、資訊安全及個人資料保護管理制度等事項。
  7. 秘 書 室：文書檔案、事務、出納、採購及不屬其他各科室事務等事項。
  8. 會 計 室：依法辦理歲計、會計及統計事項。
  9. 人 事 室：依法辦理人事管理事項。
  10. 政 風 室：依法辦理端正政風、公務機密維護及機關安全維護等事項。
  11. 大安、松山、中正、中北、中南、信義、大同、萬華、士林、內湖、北投、文山、南港分處：辦理財產稅、機會稅查徵、稅務管理及宣導等事項。

# 臺北市稅捐稽徵處 預算總說明

中華民國 107 年度

(三) 組織圖

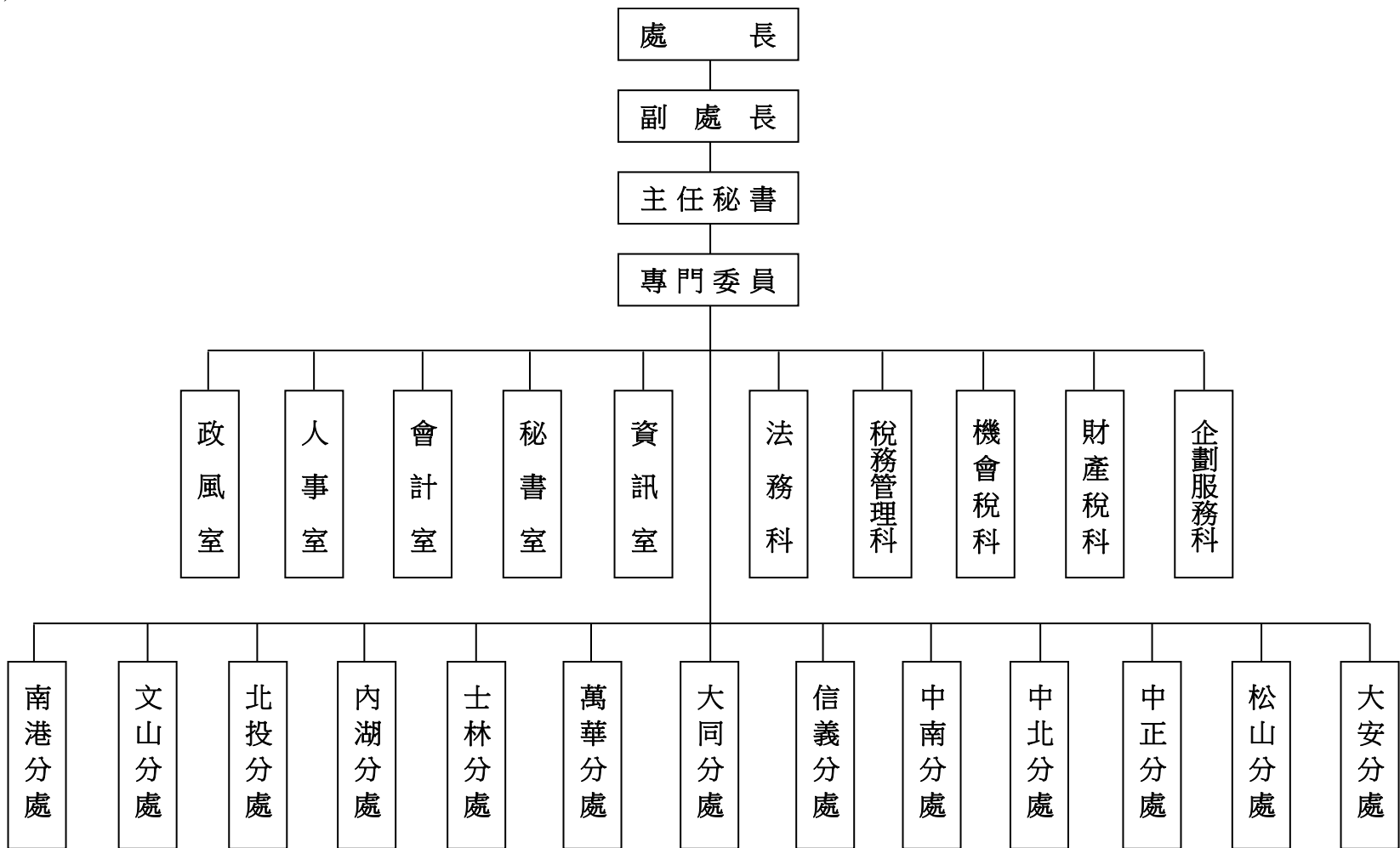

# 臺北市稅捐稽徵處

4-2-3

## 預算總說明

中華民國 107 年度

### 二、前年度及上年度已過期間計畫實施及預算執行情形：

#### (一)前(105)年度計畫實施成果及決算辦理概況：

單位：新臺幣元

計畫名稱	預定完成工作總數		前年度預算數	實際完成工作數量	前年度決算數	完成數量百分比	實際支用金額百分比
	單位	數量					
稅捐稽徵處			924,717,371		910,775,252		98.49%
一般行政			165,344,253		161,012,994		97.38%
行政管理			165,344,253		161,012,994		97.38%
稅捐稽徵業務			749,008,236		739,868,917		98.78%
財產稅稽徵	件	2,003,355	366,604,739	2,025,903	365,479,064	101.13%	99.69%
機會稅稽徵	件	1,048,585	66,623,221	1,064,334	63,108,708	101.50%	94.72%
稅務管理	件	6,216,000	217,109,359	6,504,340	214,420,779	104.64%	98.76%
違章及行政救濟			16,220,259		15,860,956		97.78%
電子資料處理	件	3,086,159	82,450,658	3,243,936	80,999,410	105.11%	98.24%
建築及設備			10,364,882		9,893,341		95.45%
土地購置			100,000		0		0.00%
營建工程			8,033,700		7,750,438		96.47%
其他設備			2,231,182		2,142,903		96.04%

# 臺北市稅捐稽徵處

## 預 算 總 說 明

中華民國 107 年度

(二)上(106)年度已過期間計畫實施及預算執行情形：

1.計畫實施情形：上(106)年度各項業務均能按預定計畫進度執行。

2.預算執行情形：截至 106 年 6 月底止執行情形如下：

單位：新臺幣元

計畫名稱	上年度預算數	截至 6 月底止分配數	截至 6 月底止執行數	執行數占分配數百分比
合計	921,098,832	564,880,329	528,370,255	93.54%
一般行政	169,900,316	104,991,000	95,651,063	91.10%
稅捐稽徵業務	737,360,070	454,096,329	427,442,567	94.13%
建築及設備	13,838,446	5,793,000	5,276,625	91.09%

三、本年度施政(業務及工作)計畫重點及預算提要：

(一)本年度計畫重點及預期績效：

1.一般行政：

行政管理：加強辦理文書、總務、會計、人事、待遇、政風、檔案及人民申請案件等綜合業務以增進行政效率；辦理稅務服務、稅務政令宣導、稅務檢查與研究發展業務，提高市民納稅意願。

2.稅捐稽徵業務：

(1)財產稅稽徵：辦理地價稅稽徵行政、地籍資料異動之釐正及減免稅地、特別稅率用地之審理；辦理房屋稅稽徵行政、加強稅籍釐正作業；配合財政部專案計畫，執行各項清查作業；辦理土地增值稅稽徵行政、申報案件稅額核定事項；辦理契稅稽徵行政、申報案件稅額核定事項。

(2)機會稅稽徵：辦理印花稅稽徵行政、實施印花稅專案檢查；辦理娛樂稅稽徵行政；辦理使用牌照稅稽徵行政，加強車輛稅籍資料之管理與釐正，並運用車牌自動辨識系統及停車格等資料加強查核。

(3)稅務管理：加強清理舊欠，防止新欠，以裕庫收；推動多元繳稅作業及主動辦理退稅，提升為民服務品質。

(4)違章及行政救濟：加強查緝及審理逃漏稅違章案件，以遏止逃漏稅風氣；秉持依法行政，保障納稅人權益理念，辦理行政救濟案件。

# 臺北市稅捐稽徵處

## 預算總說明

4-2-5

中華民國 107 年度

(5)電子資料處理：達成稽徵業務全面自動化、行政管理業務自動化、提升網際網路資訊服務網功能、汰換各種老舊設備、賡續執行資訊安全管理制度標準 ISO 27001：2013，認證範圍增加分處機房並導入個人資料管理制度等。

### 3.建築及設備：

(1)土地購置：承受欠稅納稅義務人之土地。

(2)營建工程：廣慈博愛園區南區新建工程分攤款、配合各行政中心工程及辦公環境整修工程。

(3)其他設備：購置雜項設備。

### (二)本年度預算提要及成本估計：

#### 1.一般行政：

行政管理：預算數共列 802,365,467 元。

#### 2.稅捐稽徵業務：

(1)財產稅稽徵：預算數共列 29,440,116 元，以查定件數 2,090,287 件為單位，每單位成本 14 元(不含人事費)。

(2)機會稅稽徵：預算數共列 23,398,929 元，以查定件數 1,062,557 件為單位，每單位成本 22 元(不含人事費)。

(3)稅務管理：預算數共列 25,533,267 元，以工作件數 2,807,730 件為單位，每單位成本 9 元(不含人事費)。

(4)違章及行政救濟：預算數共列 651,973 元。

(5)電子資料處理：甲、經常門預算數共列 37,452,961 元，以查定件數 3,249,506 件為單位，每單位成本 12 元(不含人事費)。

乙、資本門預算數共列 8,189,965 元。

#### 3.建築及設備：

(1)土地購置：預算數共列 100,000 元。

(2)營建工程：預算數共列 10,397,350 元。

(3)其他設備：預算數共列 2,011,680 元。



# 臺北市稅捐稽徵處

## 預 算 總 說 明

中華民國 107 年度

(三) 計畫及預算統計表

單位：新臺幣元

計畫名稱	107 年 度		
	預 算 數	預 定 完 成 工 作 數 量	單 位 成 本 (不 含 人 事 費)
稅捐稽徵處	939,541,708		
一般行政	802,365,467		
行政管理	802,365,467		
稅捐稽徵業務	124,667,211		
財產稅稽徵	29,440,116	2,090,287	14
機會稅稽徵	23,398,929	1,062,557	22
稅務管理	25,533,267	2,807,730	9
違章及行政救濟	651,973		
電子資料處理	45,642,926		
經常門	37,452,961	3,249,506	12
資本門	8,189,965		
建築及設備	12,509,030		
土地購置	100,000		
營建工程	10,397,350		
其他設備	2,011,680		

# 臺北市稅捐稽徵處

## 預 算 總 說 明

4-2-7

中華民國 107 年度

四、分析圖表：

(一)成本分析：

單位：新臺幣元

107 年 度	歲 入 預 算 數			歲 出 預 算 數	每 千 元 成 本 ( 不 含 人 事 費 )
	市 庫	國 庫	合 計		
財 產 稅 稽 徵	63,200,000,000		63,200,000,000	29,440,116	0.47
地 價 稅	29,200,000,000		29,200,000,000		
土 地 增 值 稅	17,800,000,000		17,800,000,000		
房 屋 稅	14,500,000,000		14,500,000,000		
契 稅	1,700,000,000		1,700,000,000		
機 會 稅 稽 徵	12,020,000,000		12,020,000,000	23,398,929	1.95
印 花 稅	4,400,000,000		4,400,000,000		
娛 樂 稅	220,000,000		220,000,000		
使 用 牌 照 稅	7,400,000,000		7,400,000,000		

# 臺北市稅捐稽徵處 預算總說明

中華民國 107 年度

(二) 歲出預算比較分析圖 (104 年度至 107 年度)

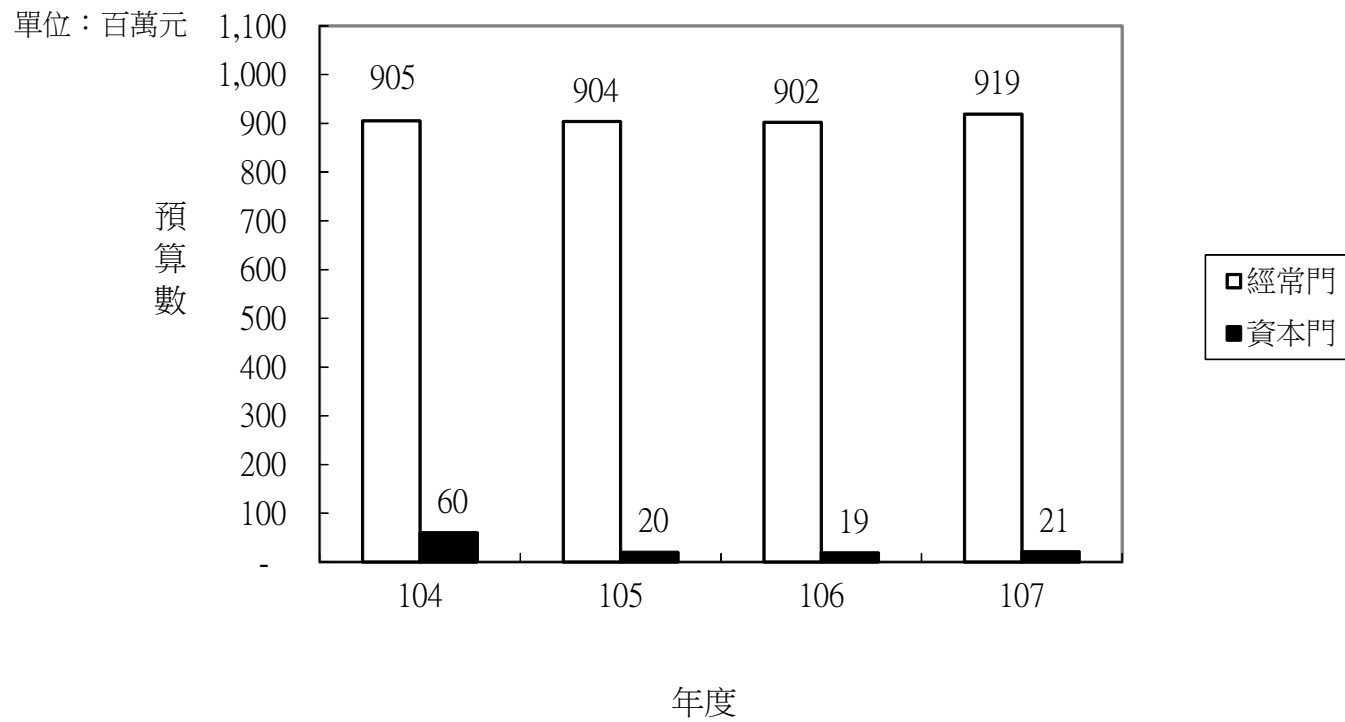

# 臺北市稅捐稽徵處

4-2-9

## 歲 入 預 算 表

中華民國107年度

單位：新臺幣元

科 目				本 年 度 預 算 數			上 年 度 預 算 數	前 年 度 決 算 數	本 年 度 與 上 年 度 比 較	說 明	
款	項	目	節	名 稱 及 編 號	合 計	經 常 門					資 本 門
				總 計	75,324,735,000	75,324,735,000		75,129,213,000	75,789,058,520	195,522,000	
1				010000 稅課收入	75,220,000,000	75,220,000,000		75,014,000,000	75,678,865,413	206,000,000	
	2			04102 稅捐稽徵處	75,220,000,000	75,220,000,000		75,014,000,000	75,678,865,413	206,000,000	
			1	010200 印花稅	4,400,000,000	4,400,000,000		4,400,000,000	4,494,834,400		
			1	010201 印花稅	4,400,000,000	4,400,000,000		4,400,000,000	4,494,834,400		本年度預算數係印花稅收入。
			2	010300 使用牌照稅	7,400,000,000	7,400,000,000		7,300,000,000	7,484,074,599	100,000,000	
			1	010301 使用牌照稅	7,400,000,000	7,400,000,000		7,300,000,000	7,484,074,599	100,000,000	本年度預算數係使用牌照稅收入。
			3	010400 土地稅	47,000,000,000	47,000,000,000		47,384,000,000	46,550,664,740	- 384,000,000	
			1	010401 地價稅	29,200,000,000	29,200,000,000		28,784,000,000	29,520,248,197	416,000,000	本年度預算數係地價稅收入。
			2	010402 土地增值稅	17,800,000,000	17,800,000,000		18,600,000,000	17,030,416,543	- 800,000,000	本年度預算數係土地增值稅收入。
			4	010500 房屋稅	14,500,000,000	14,500,000,000		13,900,000,000	15,328,342,682	600,000,000	
			1	010501 房屋稅	14,500,000,000	14,500,000,000		13,900,000,000	15,328,342,682	600,000,000	本年度預算數係房屋稅收入。
			5	010600 契稅	1,700,000,000	1,700,000,000		1,800,000,000	1,582,985,477	- 100,000,000	
			1	010601 契稅	1,700,000,000	1,700,000,000		1,800,000,000	1,582,985,477	- 100,000,000	本年度預算數係契稅收入。
			6	010700 娛樂稅	220,000,000	220,000,000		230,000,000	237,963,515	- 10,000,000	
			1	010701 娛樂稅	220,000,000	220,000,000		230,000,000	237,963,515	- 10,000,000	本年度預算數係娛樂稅收入。
3				030000 罰款及賠償收入	89,010,000	89,010,000		98,010,000	92,875,361	- 9,000,000	

## 臺北市稅捐稽徵處

## 歲 入 預 算 表

中華民國107年度

單位：新臺幣元

科 目				本 年 度 預 算 數			上 年 度 預 算 數	前 年 度 決 算 數	本 年 度 與 上 年 度 比 較	說 明	
款	項	目	節	名 稱 及 編 號	合 計	經 常 門					資 本 門
3	37			04102 稅捐稽徵處	89,010,000	89,010,000		98,010,000	92,875,361	- 9,000,000	
			1	030100 罰金罰鍰及怠金	89,000,000	89,000,000		98,000,000	92,553,659	- 9,000,000	
			1	030101 罰金罰鍰	31,000,000	31,000,000		34,000,000	33,028,090	- 3,000,000	本年度預算數係稅務違章漏稅案件之罰鍰收入。
			2	030102 怠金	58,000,000	58,000,000		64,000,000	59,525,569	- 6,000,000	本年度預算數係滯納金及怠報金收入。
			2	030300 賠償收入	10,000	10,000		10,000	321,702		
			1	030301 一般賠償收入	10,000	10,000		10,000	321,702		本年度預算數係各項採購案違約罰款收入等。
4				040000 規費收入	3,006,000	3,006,000		2,875,000	3,004,669	131,000	
	37			04102 稅捐稽徵處	3,006,000	3,006,000		2,875,000	3,004,669	131,000	
			1	040200 使用規費收入	3,006,000	3,006,000		2,875,000	3,004,669	131,000	
			1	040202 場地設施使用費	1,996,000	1,996,000		2,025,000	1,884,925	- 29,000	本年度預算數內容與上年度之比較如下： 1. 收取員工停車費收入 187,000元，較上年度減少 29,000元。 2. 收取民營電信業者使用本市房地設置行動電話基地臺使用費收入 1,809,000元，較上年度無增減。
			2	040203 資料使用費	1,010,000	1,010,000		850,000	1,119,744	160,000	本年度預算數係債權人申請查調債務人財產、所得資料，與納稅義務人申請閱覽課稅資料或查閱卷宗之收入。

# 臺北市稅捐稽徵處

4-2-11

## 歲 入 預 算 表

中華民國107年度

單位：新臺幣元

科 目				本 年 度 預 算 數			上 年 度 預 算 數	前 年 度 決 算 數	本 年 度 與 上 年 度 比 較	說 明
款	項	目	節	名 稱 及 編 號	合 計	經 常 門				
6				060000						
				財產收入	10,703,000	10,703,000		12,336,000	12,427,237	- 1,633,000
				04102						
		39		稅捐稽徵處	10,703,000	10,703,000		12,336,000	12,427,237	- 1,633,000
				060100						
			1	財產孳息	10,577,000	10,577,000		12,294,000	12,316,847	- 1,717,000
				060102						
			1	地租	130,000	130,000		130,000	131,136	
				060103						
			2	土地以外不動產租金	10,447,000	10,447,000		12,164,000	12,165,877	- 1,717,000
				060101					19,834	
			3	利息收入						
				060400						
			2	廢舊物資售價	126,000	126,000		42,000	110,390	84,000
				060401						
			1	廢舊物資售價	126,000	126,000		42,000	110,390	84,000
				100000						
				其他收入	2,016,000	2,016,000		1,992,000	1,885,840	24,000
				04102						
		35		稅捐稽徵處	2,016,000	2,016,000		1,992,000	1,885,840	24,000
				100200						
			1	雜項收入	2,016,000	2,016,000		1,992,000	1,885,840	24,000
				100202						
			1	其他雜項收入	2,016,000	2,016,000		1,992,000	1,605,156	24,000

本年度預算數內容與上年度之比較如下：  
 1. 清理逾4年待查稅款無法查明款項繳庫收入 15,000元，較上年度增加 11,000元。  
 2. 收取員工住宿公有宿舍扣繳之房租津貼及宿舍管理費收入 231

臺北市稅捐稽徵處

歲 入 預 算 表

中華民國107年度

單位：新臺幣元

科 目				本 年 度 預 算 數			上 年 度 預 算 數	前 年 度 決 算 數	本 年 度 與 上 年 度 比 較	說 明
款	項	目	節	名 稱 及 編 號	合 計	經 常 門				
10	35	1	2	100201 收回以前年度歲出				280,684	,000元，較上年度增加 83,000元。 3. 欠稅案件移送法務部行政執行分署後稅捐稽徵處代墊傳繳通知、扣押及收取命令等郵資回收及民事執行事件欠稅參與分配回收執行費用 1,770,000元，較上年度減少 70,000元。  前年度決算數係收回以前年度訴訟案原提供之擔保金及訴訟費等。	





## 臺北市稅捐稽徵處

## 歲 出 預 算 表

中華民國107年度

單位：新臺幣元

科 目				本 年 度 預 算 數			上 年 度 預 算 數	前 年 度 決 算 數	本 年 度 與 上 年 度 比 較	說 明
款	項	目	節	名 稱 及 編 號	合 計	經 常 門				
4	2	2	2	140202 機會稅稽徵	23,398,929	23,398,929	65,530,039	63,108,708	-42,131,110	減列 348,467,544元。 2. 新增房屋街路等級調整率委外規劃案之委辦費 5,225,000元。 3. 地價稅、房屋稅繳款書及公司共有案件核定稅額通知書等郵資 19,524,800元，較上年度增列 6,084,800元。 4. 其他合共 4,690,316元，較上年度增列 23,594元。 本年度預算數之內容與上年度之比較如下： 1. 人事費改列行政管理工作計畫，減列 42,552,036元。 2. 使用牌照稅開徵(催徵)及公司共有案件核定稅額通知書等郵資 7,094,592元，較上年度增列 2,594,592元。 3. 委託金融機構代銷印花稅票、印花稅彙總繳納單位代扣繳印花稅之手續費 12,500,000元，較上年度減列 1,876,481元。 4. 依娛樂稅法第11條規定，代徵人依法代徵並如期繳納稅款者，應給予1%之獎勵金 2,200,000元，較上年度減列 100,000元。 5. 減列印花稅繳款書及通知函等郵資 135,000元。 6. 其他合共 1,604,337元，較上年度減列 62,185元。
			3	140203 稅務管理	25,533,267	25,533,267	217,651,431	214,420,779	-192,118,164	本年度預算數之內容與上年度之比較如下：

# 臺北市稅捐稽徵處

4-2-15

## 歲 出 預 算 表

中華民國107年度

單位：新臺幣元

科 目					本 年 度 預 算 數			上 年 度 預 算 數	前 年 度 決 算 數	本 年 度 與 上 年 度 比 較	說 明
款	項	目	節	名 稱 及 編 號	合 計	經 常 門	資 本 門				
4	2	2	4	140204 違章及行政救濟	651,973	651,973		16,215,442	15,860,956	-15,563,469	1. 人事費改列行政管理工計畫，減列 195,829,260元。 2. 郵寄長期約定轉帳納稅預留存款通知、繳稅證明及ATM、晶片金融卡、活期儲蓄存款、信用卡等繳稅方式之繳稅證明等郵資 15,421,082元，較上年度增列 4,809,060元。 3. 長期約定轉帳納稅手續費 1,770,000元，較上年度增列 198,000元。 4. 查詢及執行欠稅人金融機構之存款等相關費用 374,200元，較上年度減列 604,335元。 5. 列印繳款書、欠稅移送書、人民申請案件及多功能櫃台辦理案件等業務用紙張 349,000元，較上年度減列 250,000元。 6. 各稅開徵、繳款書公示送達及配合強制執行等公告費 1,000,000元，較上年度減列 200,000元。 7. 其他合共 6,618,985元，較上年度減列 241,629元。 本年度預算數之內容與上年度之比較如下： 1. 人事費改列行政管理工計畫，減列 15,558,794元。 2. 其他合共 651,973元，較上年度減列 4,675元。
			5	140205 電子資料處理	45,642,926	37,452,961	8,189,965	71,388,892	80,999,410	-25,745,966	本年度預算數之內容與上年度之比較如下： 1. 經常門 37,452,961元，較上年

## 臺北市稅捐稽徵處

## 歲 出 預 算 表

中華民國107年度

單位：新臺幣元

科 目					本 年 度 預 算 數			上 年 度 預 算 數	前 年 度 決 算 數	本 年 度 與 上 年 度 比 較	說 明
款	項	目	節	名 稱 及 編 號	合 計	經 常 門	資 本 門				
											度減列 28,854,631元，內容如下： (1)人事費改列行政管理工計畫，減列 33,774,276元。 (2)新增賦稅服務續階計畫不動產移轉網實整合服務委外服務案各稽徵機關分攤費、資料庫維護費等 1,310,852元。 (3)個人電腦之周邊耗材 3,115,660元，較上年度增列 1,245,793元。 (4)各稅繳款書、底冊、轉帳納稅通知書等及公同共有案件核定稅額通知書等委外印製、分撕、折疊、裝訂等處理費 8,232,209元，較上年度增列 549,599元。 (5)配合第3代監理系統使用費 2,327,637元，較上年度增列 2,277,637元。 (6)電腦主機、伺服器及電腦周邊設備等維護費 4,161,157元，較上年度減列 838,843元。 (7)其他合共 18,305,446元，較上年度增列 374,607元。 2. 資本門 8,189,965元，較上年度增列 3,108,665元，內容如下： (1)新增汰換個人電腦 3,915,365元。 (2)增置防火牆軟硬體 1,700,000元，較上年度增列 1,200,000元。 (3)減列汰換資訊安全防护系統 800,000元。

臺北市稅捐稽徵處

4-2-17

歲 出 預 算 表

中華民國107年度

單位：新臺幣元

科 目				本 年 度 預 算 數			上 年 度 預 算 數	前 年 度 決 算 數	本 年 度 與 上 年 度 比 較	說 明	
款	項	目	節	名 稱 及 編 號	合 計	經 常 門					資 本 門
4	2	3		147100 建築及設備	12,509,030		12,509,030	13,838,446	9,893,341	-1,329,416	(4)減列購置資安地圖整合事件監看系統 1,200,000元。 (5)其他合共 2,574,600元，較上年度減列 6,700元。
			1	147101 土地購置	100,000		100,000	100,000			本年度編列承受欠稅納稅義務人土地價款如列數。
			2	147102 營建工程	10,397,350		10,397,350	11,155,307	7,750,438	-757,957	1. 本年度編列廣慈博愛園區南區新建工程工程費分攤款 2,263,510元，本工程係106-110年度繼續性計畫。 2. 本年度編列廣慈博愛園區南區新建工程委託技術服務費分攤款 1,500,204元，本工程係105-110年度繼續性計畫。 3. 本年度編列文山區行政中心大樓電梯設備汰換更新工程分攤款 53,308元，本工程係107-108年度新興連續性計畫。 4. 本年度編列興隆市場屋頂防水與部分外牆及磁磚修繕工程分攤款 670,890元，本工程係107-108年度新興連續性計畫。 5. 本年度編列中山區行政中心大樓中央空調冰水主機汰換工程分攤款、大安區行政中心大樓電梯汰舊更新工程分攤款、內湖區行政中心大樓監視系統、緊急求救(警報)暨通報系統更新工程分攤款、南港區行政中心大樓電梯汰換更新工程分攤款及萬華區行政

## 臺北市稅捐稽徵處

## 歲 出 預 算 表

中華民國107年度

單位：新臺幣元

科 目				本 年 度 預 算 數			上 年 度 預 算 數	前 年 度 決 算 數	本 年 度 與 上 年 度 比 較	說 明	
款	項	目	節	名 稱 及 編 號	合 計	經 常 門					資 本 門
4	2	3	3	147104 其他設備	2,011,680		2,011,680	2,488,139	2,142,903	-476,459	<p>中心大樓電梯空調主機更新工程分攤款，共計 3,356,000元。</p> <p>6. 本年度編列資訊室UPS室隔間工程整修計畫、大安分處辦公室壁癌維修工程整修計畫及文山分處辦公室整修工程整修計畫，共計 2,553,438元。</p> <p>本年度編列新購電動打孔機1臺、角鋼檔案架10組等及汰換一對二分離式冷氣機6臺、摺封郵筒機1臺、無線擴音機1臺等，共計 2,011,680元。</p>
			4	147103 交通及運輸設備				95,000		-95,000	<p>上年度預算數係編列汰換萬華分處廣播設備1式如列數。</p>

歲入項目說明提要

經常門

中華民國107年度

單位：新臺幣元

科目	1款2項1目1節	來源別子目及細目編號與名稱	010201 印花稅 印花稅	預算金額	4,400,000,000 元	承辦單位	機會稅科
----	----------	---------------	-------------------	------	-----------------	------	------

歲 入 項 目 說 明

- 一、項目內容：就應貼用印花稅票憑證及印花稅總繳單位課徵印花稅，並實施印花稅應稅憑證檢查，以達成預算目標。
- 二、法令依據：稅捐稽徵法、印花稅法及相關法令。
- 三、計算方法：
  - (一)103、104、105年度之實徵淨額分別為4,559,596,000元、4,529,341,000元、4,494,029,000元，平均實徵淨額為4,527,655,000元。
  - (二)本年度預算數係以103至105年度平均實徵淨額 4,527,655,000元為基礎，考量105年度房地合一稅制實施後不動產交易量減少，預估107年度稅收將較103至105年度平均實徵淨額減少2.2%。
  - (三)預算數計算如下： $4,527,655,000 \times (1 - 2.2\%) = 4,400,000,000$ 元。
- 四、實施進度：自民國107年1月1日至107年12月31日止，凡應納印花稅之各種憑證於書立後交付或使用時，應即依規定貼足印花稅票或經核准辦理總繳印花稅者應按期繳納印花稅。
- 五、完成方法：依據印花稅法第8條規定可採下列方式繳納印花稅：
  - (一)實貼印花稅票。
  - (二)稅額鉅大者，開給繳款書繳納。
  - (三)應貼印花稅票之憑證甚多者，可申請彙總繳納。
- 六、預期成果：充裕市庫收入，支援市政建設。

## 臺北市稅捐稽徵處

## 歲 入 明 細 表

中華民國107年度

單位：新臺幣元

科 目 名 稱	收 入 依 據	收 入 期 間	單 位	數 量	單 價	預 算 數	詳 細 計 算 及 說 明
印花稅	稅捐稽徵法、印花稅法及相關法令。	107.01.01-107.12.31	年	1	4,400,000,000.00	4,400,000,000 4,400,000,000	<p>1. 103、104、105年度之實徵淨額分別為4,559,596,000元、4,529,341,000元、4,494,029,000元，平均實徵淨額為4,527,655,000元。</p> <p>2. 本年度預算數係以103至105年度平均實徵淨額 4,527,655,000元為基礎，考量105年度房地合一稅制實施後不動產交易量減少，預估107年度稅收將較103至105年度平均實徵淨額減少2.2%。</p> <p>3. 預算數計算如下：  <math>4,527,655,000 \times (1 - 2.2\%)</math>  <math>\approx 4,400,000,000</math>元。</p>

# 臺北市稅捐稽徵處

4-2-21

## 歲入項目說明提要

經常門

中華民國107年度

單位：新臺幣元

科目	1款2項2目1節	來源別子目及細目編號與名稱	010301 使用牌照稅 使用牌照稅	預算金額	7,400,000,000 元	承辦單位	機會稅科
----	----------	---------------	-----------------------	------	-----------------	------	------

歲 入 項 目 說 明

- 一、項目內容：凡行駛於公共道路之機動車輛，由所有人請領使用牌照，課徵使用牌照稅。
- 二、法令依據：使用牌照稅法、臺北市使用牌照稅徵收自治條例。
- 三、計算方法：
  - (一)103、104、105年度之實徵淨額分別為7,113,878,000元、7,399,701,000元、7,480,160,000元，平均實徵淨額約為7,331,246,000元。
  - (二)本年度預算數係以103至105年度平均實徵淨額為基礎，參照103至105年度汽車登記數平均增加1.57%，預估107年度之稅收將較103至105年度平均實徵淨額增加1.57%。
  - (三)預算數計算如下： $7,331,246,000 \times (1+1.57\%) \approx 7,400,000,000$ 元。
- 四、實施進度：自民國107年1月1日至107年12月31日止。自用汽機車每年4月1日、營業用汽車每年4月1日及10月1日開徵，各為期1個月；車籍異動及違反使用牌照稅法補徵案件應按日隨課開徵。
- 五、完成方法：
  - (一)釐正車籍主檔。
  - (二)汽、機車依電腦檔資料列印底冊稅單，按期發單通知納稅義務人依限逕向各行庫及其他金融機構代收稅款處繳納或利用ATM、信用卡及網路納稅。
  - (三)受理納稅義務人查詢、更正、復查案件。
  - (四)對滯納案件催繳及移送法務部行政執行署強制執行。
- 六、預期成果：充裕市庫收入，支援市政建設。



## 臺北市稅捐稽徵處

## 歲 入 明 細 表

中華民國107年度

單位：新臺幣元

科 目 名 稱	收 入 依 據	收 入 期 間	單 位	數 量	單 價	預 算 數	詳 細 計 算 及 說 明
使用牌照稅	使用牌照稅法、臺北市使用牌照稅徵收自治條例。	107.01.01-107.12.31	年	1	7,400,000,000.00	7,400,000,000 7,400,000,000	<p>1. 103、104、105年度之實徵淨額分別為7,113,878,000元、7,399,701,000元、7,480,160,000元，平均實徵淨額約為7,331,246,000元。</p> <p>2. 本年度預算數係以103至105年度平均實徵淨額為基礎，參照103至105年度汽車登記數平均增加1.57%，預估107年度之稅收將較103至105年度平均實徵淨額增加1.57%。</p> <p>3. 預算數計算如下：  <math>7,331,246,000 \times (1 + 1.57\%)</math>  <math>\approx 7,400,000,000</math>元。</p>

# 臺北市稅捐稽徵處

4-2-23

## 歲入項目說明提要

經常門

中華民國107年度

單位：新臺幣元

科目	1款2項3目1節	來源別子目及細目編號與名稱	010401 土地稅 地價稅	預算金額	29,200,000,000 元	承辦單位	財產稅科
歲 入 項 目 說 明							
<p>一、項目內容：已規定地價之土地，除依法課徵田賦者外，應課徵地價稅。</p> <p>二、法令依據：土地稅法及其施行細則、土地稅減免規則、平均地權條例及其施行細則。</p> <p>三、計算方法：                      (一)本年度預算數係以105年度開徵查定數29,900,000,000元及近3年平均徵起率97%估算，並考量清查改課補徵、欠稅執行約增加200,000,000元等因素，預估本年度預算數為29,200,000,000元。                      (二)預算數計算如下：<math>29,900,000,000 \times 97\% + 200,000,000 = 29,200,000,000</math>元。</p> <p>四、實施進度：自民國107年1月1日至107年12月31日止，按規定於開徵期間及開徵滯納期滿時，寄送繳款書通知納稅義務人依限繳納。</p> <p>五、完成方法：                      開徵前：1.地籍及稅籍異動之釐正。2.免稅地及特別稅率用地之勘查。3.依申報地價計徵。4.核稅寄送繳款書通知繳納。                      開徵後：1.查對更正。2.復查案件之受理。3.催徵。4.移送法務部行政執行署執行。</p> <p>六、預期成果：充裕市庫收入，支援市政建設。</p>							

## 臺北市稅捐稽徵處

## 歲 入 明 細 表

中華民國107年度

單位：新臺幣元

科 目 名 稱	收 入 依 據	收 入 期 間	單 位	數 量	單 價	預 算 數	詳 細 計 算 及 說 明
地價稅	土地稅法及其施行細則、土地稅減免規則、平均地權條例及其施行細則。	107.01.01-107.12.31	年	1	29,200,000,000.00	29,200,000,000 29,200,000,000	<p>1. 本年度預算數係以105年度開徵查定數29,900,000,000元及近3年平均徵起率97%估算，並考量清查改課補徵、欠稅執行約增加200,000,000元等因素，預估本年度預算數為29,200,000,000元。</p> <p>2. 預算數計算如下：  <math>29,900,000,000 \times 97\% + 200,000,000</math>  <math>\approx 29,200,000,000</math>元。</p>

歲入項目說明提要

經常門

中華民國107年度

單位：新臺幣元

科目	1款2項3目2節	來源別子目及細目編號與名稱	010402 土地稅 土地增值稅	預算金額	17,800,000,000 元	承辦單位	財產稅科
歲 入 項 目 說 明							
<p>一、項目內容：已規定地價之土地所有權移轉或設定典權之事實發生時，就其移轉或設定典權時之土地自然漲價部分課徵土地增值稅，所謂所有權移轉包括買賣、贈與、交換、共有土地分割等項，依土地稅法第33條及第34條規定，一般用地稅率分別為20%、30%及40%，自用住宅用地稅率為10%。</p> <p>二、法令依據：土地稅法及其施行細則，平均地權條例及其施行細則。</p> <p>三、計算方法：                  (一) 101至105年度土地增值稅實徵淨額分別為16,397,214,000元、18,972,794,000元、19,067,007,000元、25,767,865,000元及16,769,323,000元，其中104年度係受105年1月1日起房地合一課徵所得稅新制影響，致交易量遽增，屬非常態性移轉，故以101至103年度及105年度平均實徵淨額，預估本年度預算數為17,800,000,000元。                  (二) 預算數計算如下：<math>(16,397,214,000+18,972,794,000+19,067,007,000+16,769,323,000) \div 4 = 17,800,000,000</math>元。</p> <p>四、實施進度：自民國107年1月1日至107年12月31日止，凡有土地所有權移轉或設定典權時，依規定徵收。</p> <p>五、完成方法：                  (一) 土地現值審核。                  (二) 自用住宅用地稅率之通報、調查及申請免徵土地增值稅案件之調查、核定。                  (三) 稅額核算。                  (四) 查明土地稅、費繳納情形。                  (五) 造冊、造單開徵。                  (六) 由納稅義務人依限逕向公庫繳納稅款。</p> <p>六、預期成果：充裕市庫收入，支援市政建設。</p>							

## 臺北市稅捐稽徵處

## 歲 入 明 細 表

中華民國107年度

單位：新臺幣元

科 目 名 稱	收 入 依 據	收 入 期 間	單 位	數 量	單 價	預 算 數	詳 細 計 算 及 說 明
土地增值稅	土地稅法及其施行細則、平均地權條例及其施行細則。	107.01.01-107.12.31	年	1	17,800,000,000.00	17,800,000,000 17,800,000,000	<p>1. 101至105年度土地增值稅實徵淨額分別為16,397,214,000元、18,972,794,000元、19,067,007,000元、25,767,865,000元及16,769,323,000元，其中104年度係受105年1月1日起房地合一課徵所得稅新制影響，致交易量遽增，屬非常態性移轉，故以101至103年度及105年度平均實徵淨額，預估本年度預算數為17,800,000,000元。</p> <p>2. 預算數計算如下：  <math>(16,397,214,000+18,972,794,000+19,067,007,000+16,769,323,000) \div 4 = 17,800,000,000</math>元。</p>

# 臺北市稅捐稽徵處

4-2-27

## 歲入項目說明提要

經常門

中華民國107年度

單位：新臺幣元

科目	1款2項4目1節	來源別子目及細目編號與名稱	010501 房屋稅 房屋稅	預算金額	14,500,000,000 元	承辦單位	財產稅科
歲 入 項 目 說 明							
<p>一、項目內容：對附著於土地之房屋，及有關增加該房屋使用價值之建築物，依法課徵房屋稅。</p> <p>二、法令依據：房屋稅條例、臺北市房屋稅徵收自治條例。</p> <p>三、計算方法：如明細表詳細計算及說明。</p> <p>四、實施進度：自民國107年1月1日至107年12月31日止，按規定於開徵期限及開徵滯納期滿時，寄送繳款書通知納稅義務人依限繳納。</p> <p>五、完成方法：開徵前依照規定程序執行下列事項：                      (一)清查房屋稅籍，掌握房屋稅源。                      (二)調查新、增、改建房屋及使用情形。                      (三)依房屋移轉紀錄釐正房屋稅籍主檔。                      (四)以營業登記資料查核房屋使用情形並蒐集非住家非營業用單位之各項登記資料。                      (五)由電腦核稅造單，經人工核對無誤後，將稅單發送交各納稅義務人逕向代理公庫繳納。                      (六)對滯納戶催繳及移送法務部行政執行署強制執行。</p> <p>六、預期成果：                      (一)提高房屋稅稽徵效益核實課稅。                      (二)加強房屋稅稽徵達成預算目標。</p>							

## 臺北市稅捐稽徵處

## 歲 入 明 細 表

中華民國107年度

單位：新臺幣元

科 目 名 稱	收 入 依 據	收 入 期 間	單 位	數 量	單 價	預 算 數	詳 細 計 算 及 說 明
房屋稅	房屋稅條例、臺北市房屋稅徵收自治條例。	107.01.01-107.12.31	年	1	14,500,000,000.00	14,500,000,000 14,500,000,000	<p>1. 本年度預算數係以105年度實徵淨額15,272,554,000元為基礎，並考量下列因素：</p> <p>(1) 房屋因折舊致房屋現值降低，稅收減少310,000,000元(15,272,554,000元x2%)。</p> <p>(2) 105年統計自103年7月1日起適用新標準單價新建房屋約15,000戶，應納稅額約2,200,000,000元，因本市不動產評價委員會106年會議審議通過重行評定事項，致稅收增減情形如下：</p> <p>a. 取消中央空調等加價項目及實施新標準單價6年緩漲，估計新建房屋稅損約903,000,000元。</p> <p>b. 調整舊高級住宅估計增加稅收約116,000,000元。</p> <p>c. 全國單一且自住之本市房屋折減房屋現值，估計稅損約132,000,000元。</p> <p>(3) 本市房屋稅徵收自治條例第4條修正案經本市議會於106年7月5日三讀審議通過，就非具圍屋性質房屋修正適用稅率，估計稅損約380,000,000元。</p> <p>(4) 預估每年新建房屋戶數約7,000戶，增加稅收約800,000,000元。</p> <p>2. 預算數計算如下：</p> <p>15,272,554,000-310,000,000 -903,000,000+116,000,000 -132,000,000-380,000,000 +800,000,000=14,500,000,000元。</p>

# 臺北市稅捐稽徵處

4-2-29

## 歲入項目說明提要

經常門

中華民國107年度

單位：新臺幣元

科目	1款2項5目1節	來源別子目及 細目編號與名稱	010601 契稅 契稅	預算金額	1,700,000,000 元	承辦單位	財產稅科
歲 入 項 目 說 明							
<p>一、項目內容：凡在本市內所有房屋，如有買賣、承典、交換、贈與、分割或因占有而取得所有權者，均應申報繳納契稅。</p> <p>二、法令依據：契稅條例。</p> <p>三、計算方法：            (一)101至105年度契稅實徵淨額分別為1,730,766,000元、1,714,951,000元、1,650,636,000元、2,613,121,000元及1,572,259,000元，其中104年度係受105年1月1日起房地合一課徵所得稅新制影響，致交易量遽增，非屬常態性移轉，故以101至103年度係及105年度係之平均實徵淨額，預估本年度預算數為1,700,000,000元。            (二)預算數計算如下：<math>(1,730,766,000+1,714,951,000+1,650,636,000+1,572,259,000) \div 4 = 1,700,000,000</math>元。</p> <p>四、實施進度：自民國107年1月1日起至107年12月31日止。</p> <p>五、完成方法：            (一)受理申報契稅，審查契價。            (二)核算造冊，發單開徵。            (三)由納稅義務人逕向公庫繳納。            (四)催繳、逾期末繳納者移送法務部行政執行署執行。            (五)統計徵收情形。</p> <p>六、預期成果：充裕市庫收入，支援市政建設。</p>							



## 臺北市稅捐稽徵處

## 歲入明細表

中華民國107年度

單位：新臺幣元

科目名稱	收入依據	收入期間	單位	數量	單價	預算數	詳細計算及說明
契稅	契稅條例。	107.01.01-107.12.31	年	1	1,700,000,000.00	1,700,000,000 1,700,000,000	<p>1. 101至105年度契稅實徵淨額分別為1,730,766,000元、1,714,951,000元、1,650,636,000元、2,613,121,000元及1,572,259,000元，其中104年度係受105年1月1日起房地合一課徵所得稅新制影響，致交易量遽增，非屬常態性移轉，故以101至103年度及105年度之平均實徵淨額，預估本年度預算數為1,700,000,000元。</p> <p>2. 預算數計算如下：  <math>(1,730,766,000+1,714,951,000+1,650,636,000+1,572,259,000) \div 4 \approx 1,700,000,000</math>元。</p>

## 歲入項目說明提要

經常門

中華民國107年度

單位：新臺幣元

科目	1款2項6目1節	來源別子目及細目編號與名稱	010701 娛樂稅 娛樂稅	預算金額	220,000,000 元	承辦單位	機會稅科
歲 入 項 目 說 明							
<p>一、項目內容：就娛樂場所、娛樂設施或娛樂活動所收票價或收費額依法課徵娛樂稅，包括電影院、舞廳、歌廳、高爾夫球場、夜總會及其他提供娛樂設施供人娛樂者，分為自動報繳戶、查定課徵戶、臨時公演等。</p> <p>二、法令依據：娛樂稅法、臺北市娛樂稅徵收自治條例。</p> <p>三、計算方法：            (一)103、104、105年度之實徵淨額分別為234,875,000元、278,078,000元、237,943,000元，104年度因大型臨時公演致實徵淨額鉅增，調整後3年平均實徵淨額約為238,108,000元。            (二)本年度預算數係以103至105年度調整後平均實徵淨額為基礎，考量景氣復甦不明顯，娛樂活動減少，預估107年度稅收將較103至105年度調整後平均實徵淨額減少5.8%。            (三)預算數計算如下：<math>[234,875,000+(278,078,000-36,570,000)+237,943,000]\div 3\times(1-5.8\%)=220,000,000</math>元。</p> <p>四、實施進度：自民國107年1月1日至107年12月31日止陸續辦理。</p> <p>五、完成方法：            (一)使用自動報繳戶依每月淨銷售額，按規定稅率於次月10日前自動申報繳納。            (二)查定課徵戶根據實際營業狀況詳實調查後評定應納稅額，於稅單送達後10日內，由業者逕行繳納。            (三)臨時公演按驗票張數辦理納稅保證手續，俟演出結束後再行結算應納稅額，並經常派員稽查。</p> <p>六、預期成果：充裕市庫收入，支援市政建設。</p>							

## 臺北市稅捐稽徵處

## 歲 入 明 細 表

中華民國107年度

單位：新臺幣元

科 目 名 稱	收 入 依 據	收 入 期 間	單 位	數 量	單 價	預 算 數	詳 細 計 算 及 說 明
娛樂稅	娛樂稅法、臺北市娛樂稅徵收自治條例。	107.01.01-107.12.31	年	1	220,000,000.00	220,000,000 220,000,000	<p>1. 103、104、105年度之實徵淨額分別為234,875,000元、278,078,000元、237,943,000元，104年度因大型臨時公演致實徵淨額鉅增，調整後3年平均實徵淨額約為238,108,000元。</p> <p>2. 本年度預算數係以103至105年度調整後平均實徵淨額為基礎，考量景氣復甦不明顯，娛樂活動減少，預估107年度稅收將較103至105年度調整後平均實徵淨額減少5.8%。</p> <p>3. 預算數計算如下：  <math display="block">[234,875,000+(278,078,000-36,570,000)+237,943,000] \div 3 \times (1-5.8\%) \doteq 220,000,000 \text{元。}</math></p>

# 臺北市稅捐稽徵處

4-2-33

## 歲入項目說明提要

經常門

中華民國107年度

單位：新臺幣元

科目	3款37項1目1節	來源別子目及細目編號與名稱	030101 罰金罰鍰及怠金 罰金罰鍰	預算金額	31,000,000元	承辦單位	法務科
歲 入 項 目 說 明							
<p>一、項目內容：本計畫為稅務違章漏稅案件之罰鍰收入。</p> <p>二、法令依據：稅捐稽徵法及各稅法所定罰則。</p> <p>三、計算方法：            (一)103、104、105年度之實徵淨額分別為42,721,728元、35,511,004元、32,128,422元，3年平均實徵淨額為36,787,051元。            (二)本處罰金罰鍰主要來源係使用牌照稅罰鍰，因103年6月18日下修使用牌照稅法第28條處罰倍數，致103至105年度實徵淨額逐年遞減，故以上開平均實徵淨額按平均遞減比率13.20%，估算本年度預算數為31,000,000元。            (三)預算數計算如下：<math>36,787,051 \times (1 - 13.20\%) \approx 31,000,000</math>元。</p> <p>四、實施進度：自民國107年1月1日至107年12月31日止陸續辦理。</p> <p>五、完成方法：違章漏稅處罰，開立罰鍰繳款書送達受處分人繳納，未依限繳納罰鍰部分，移請法務部行政執行署執行。</p> <p>六、預期成果：杜絕此類案件發生，並促其改正，以落實有效管理。</p>							

## 臺北市稅捐稽徵處

## 歲入明細表

中華民國107年度

單位：新臺幣元

科目名稱	收入依據	收入期間	單位	數量	單價	預算數	詳細計算及說明
罰金罰鍰	稅捐稽徵法及各稅法所定罰則。	107.01.01-107.12.31	年	1	31,000,000.00	31,000,000 31,000,000	<p>1. 103、104、105年度之實徵淨額分別為42,721,728元、35,511,004元、32,128,422元，3年平均實徵淨額為36,787,051元。本處罰金罰鍰主要來源係使用牌照稅罰鍰，因103年6月18日下修使用牌照稅法第28條處罰倍數，致103至105年度實徵淨額逐年遞減，故以上開平均實徵淨額按平均遞減比率13.20%，估算本年度預算數為31,000,000元。</p> <p>2. 預算數計算如下：  <math>36,787,051 \times (1 - 13.20\%)</math>  <math>\approx 31,000,000</math>元。</p>

# 臺北市稅捐稽徵處

4-2-35

## 歲 入 項 目 說 明 提 要

經常門

中華民國107年度

單位：新臺幣元

科目	3 款 37 項 1 目 2 節	來源別子目及 細目編號與名稱	030102 罰金罰鍰及怠金 怠金	預 算 金 額	58,000,000 元	承 辦 單 位	稅務管理科
----	------------------	-------------------	----------------------	---------	--------------	---------	-------

歲	入	項	目	說	明
---	---	---	---	---	---

一、項目內容：本計畫為納稅人滯納稅款等之罰鍰收入。

二、法令依據：依據各稅法規定之罰則辦理。

三、計算方法：參照近3年實徵淨額103年度59,164,160元、104年度59,542,786元及105年度55,720,817元，取平均數58,142,588元，以58,000,000元採整數編列。

四、實施進度：自民國107年1月1日至107年12月31日止陸續辦理。

五、完成方法：滯納金等由公庫收款時一併徵收。

六、預期成果：杜絕此類案件發生，並促其改正，以落實有效管理。

## 臺北市稅捐稽徵處

## 歲 入 明 細 表

中華民國107年度

單位：新臺幣元

科 目 名 稱	收 入 依 據	收 入 期 間	單 位	數 量	單 價	預 算 數	詳 細 計 算 及 說 明
怠金	各稅法規定之罰則。	107.01.01-107.12.31	年	1	58,000,000.00	58,000,000 58,000,000	滯納金及怠報金。參照近3年實徵淨額103年度59,164,160元、104年度59,542,786元及105年度55,720,817元，取平均數58,142,588元，以58,000,000元採整數編列。

歲入項目說明提要

經常門

中華民國107年度

單位：新臺幣元

科目	3款37項2目1節	來源別子目及 細目編號與名稱	030301 賠償收入 一般賠償收入	預算金額	10,000元	承辦單位	秘書室
歲 入 項 目 說 明							
<p>一、項目內容：各項採購案違約罰款收入等。</p> <p>二、法令依據：政府採購法及其他有關規定。</p> <p>三、計算方法：全年度估計可收10,000元。</p> <p>四、實施進度：自民國107年1月1日至107年12月31日止陸續辦理。</p> <p>五、完成方法：收入時填具繳款書，如數解繳市庫。</p> <p>六、預期成果：杜絕採購案承辦廠商未依採購契約履行之情事，以利業務順利推行。</p>							



## 臺北市稅捐稽徵處

## 歲 入 明 細 表

中華民國107年度

單位：新臺幣元

科 目 名 稱	收 入 依 據	收 入 期 間	單 位	數 量	單 價	預 算 數	詳 細 計 算 及 說 明
一般賠償收入	政府採購法及其他有關規定。	107.01.01-107.12.31	年	1	10,000.00	10,000 10,000	各項採購案違約罰款收入等。

# 臺北市稅捐稽徵處

4-2-39

## 歲入項目說明提要

經常門

中華民國107年度

單位：新臺幣元

科目	4款37項1目1節	來源別子目及細目編號與名稱	040202 使用規費收入 場地設施使用費	預算金額	1,996,000 元	承辦單位	秘書室
----	-----------	---------------	--------------------------	------	-------------	------	-----

歲 入 項 目 說 明

- 一、項目內容：民營電信業者使用本市房地設置行動電話基地臺使用費收入、員工停車費收入等。
- 二、法令依據：臺北市市有財產管理自治條例及臺北市市有公用房地使用費收費基準、規費法、臺北市政府所屬各機關場地使用管理辦法、臺北市稅捐稽徵處停車場收費基準。
- 三、計算方法：如明細表詳細計算及說明。
- 四、實施進度：自民國107年1月1日至107年12月31日止陸續辦理。
- 五、完成方法：按月扣繳或收入時如數解繳市庫。
- 六、預期成果：充裕市庫收入，支援市政建設。

## 臺北市稅捐稽徵處

## 歲入明細表

中華民國107年度

單位：新臺幣元

科目名稱	收入依據	收入期間	單位	數量	單價	預算數	詳細計算及說明
場地設施使用費	臺北市市有財產管理自治條例、臺北市市有公用房地使用費收費基準。	107.01.01-107.12.31	年	1	1,809,000.00	1,996,000 1,809,000	1. 民營電信業者使用本市房地設置行動電話基地臺使用費收入，計算方式如下： (1) 陽明山 56,250元 x 12月 = 675,000元。 (2) 總處 31,500元 x 3家 x 12月 = 1,134,000元。 合計 1,809,000元。
	規費法、臺北市政府所屬各機關場地使用管理辦法、臺北市稅捐稽徵處停車場收費基準。	107.01.01-107.12.31	年	1	187,000.00	187,000	2. 員工停車費收入，計算方式如下： 1,200元 x 13位 x 12月 = 187,000元。

# 臺北市稅捐稽徵處

4-2-41

## 歲入項目說明提要

經常門

中華民國107年度

單位：新臺幣元

科目	4款37項1目2節	來源別子目及細目編號與名稱	040203 使用規費收入 資料使用費	預算金額	1,010,000 元	承辦單位	稅務管理科
歲 入 項 目 說 明							
一、項目內容：債權人申請查調債務人財產、所得資料，與納稅義務人申請閱覽課稅資料或查閱卷宗之查閱收入等。							
二、法令依據：財政部98.10.29臺財稅字第09804566570號令。							
三、計算方法：參照近3年實收數103年度990,250元、104年度917,054元及105年度1,119,744元，取平均數1,009,016元，以1,010,000元採整數編列。							
四、實施進度：自民國107年1月1日至107年12月31日止陸續辦理。							
五、完成方法：債權人及納稅義務人申請並繳納後，填具市庫送款憑單繳納市庫。							
六、預期成果：充裕市庫收入，支援市政建設。							

## 臺北市稅捐稽徵處

## 歲 入 明 細 表

中華民國107年度

單位：新臺幣元

科 目 名 稱	收 入 依 據	收 入 期 間	單 位	數 量	單 價	預 算 數	詳 細 計 算 及 說 明
資料使用費	財政部98.10.29臺財稅字第09804566570號令。	107.01.01-107.12.31	年	1	1,010,000.00	1,010,000 1,010,000	債權人申請查調債務人財產、所得資料，與納稅義務人申請閱覽課稅資料或查閱卷宗之收入。參照近3年實收數103年度990,250元、104年度917,054元及105年度1,119,744元，取平均數1,009,016元，以1,010,000元採整數編列。

歲入項目說明提要

經常門

中華民國107年度

單位：新臺幣元

科目	6款39項1目1節	來源別子目及細目編號與名稱	060102 財產孳息 地租	預算金額	130,000元	承辦單位	秘書室
歲 入 項 目 說 明							
<p>一、項目內容：民眾使用本市市有土地之租金收入。</p> <p>二、法令依據：臺北市市有財產管理自治條例、臺北市市有土地出租租金計收基準。</p> <p>三、計算方法：公告地價x使用面積x年息x折扣=地租。  <math>116,000\text{元} \times 37.62\text{平方公尺} \times 5\% \times 60\% = 130,000\text{元}</math>。</p> <p>四、實施進度：自民國107年1月1日至107年12月31日止陸續辦理。</p> <p>五、完成方法：收入時如數解繳市庫。</p> <p>六、預期成果：充裕市庫收入，支援市政建設。</p>							

## 臺北市稅捐稽徵處

## 歲入明細表

中華民國107年度

單位：新臺幣元

科目名稱	收入依據	收入期間	單位	數量	單價	預算數	詳細計算及說明
地租	臺北市市有財產管理自治條例、臺北市市有土地出租租金計收基準。	107.01.01-107.12.31	年	1	130,000.00	130,000 130,000	民眾使用本市市有土地之租金收入，計算方式如下： 地租：公告地價x使用面積x年息x折扣。 $116,000\text{元} \times 37.62\text{平方公尺} \times 5\% \times 60\% \approx 130,000\text{元}$ 。

歲入項目說明提要

經常門

中華民國107年度

單位：新臺幣元

科目	6款39項1目2節	來源別子目及細目編號與名稱	060103 財產孳息 土地以外不動產租金	預算金額	10,447,000 元	承辦單位	秘書室
----	-----------	---------------	--------------------------	------	--------------	------	-----

歲 入 項 目 說 明

- 一、項目內容：財政部臺北國稅局使用本市房舍之租金收入等。
- 二、法令依據：臺北市市有財產管理自治條例、臺北市市有土地出租租金計收基準。
- 三、計算方法：
  - (一)出租面積含公共設施。
  - (二)建物評定價格等於建物出租面積乘106年每平方公尺建物課稅現值。
  - (三)土地申報地價等於土地出租面積乘105年每平方公尺土地申報地價。
  - (四)預估租金等於建物評定價格乘10%及土地申報地價乘5%再依60%估算之合計金額。
- 四、實施進度：自民國107年1月1日至107年12月31日止陸續辦理。
- 五、完成方法：收入時填具繳款書，如數解繳市庫。
- 六、預期成果：充裕市庫收入，支援市政建設。



## 臺北市稅捐稽徵處

## 歲 入 明 細 表

中華民國107年度

單位：新臺幣元

科 目 名 稱	收 入 依 據	收 入 期 間	單 位	數 量	單 價	預 算 數	詳 細 計 算 及 說 明
土地以外不動產租金	臺北市市有財產管理自治條例、臺北市市有土地出租租金計收基準。	107.01.01-107.12.31	年	1	10,447,000.00	10,447,000 10,447,000	財政部臺北國稅局使用本市房舍之租金收入，計算方式如下： 1.出租面積含公共設施。 2.建物評定價格等於建物出租面積乘106年每平方公尺建物課稅現值。 3.土地申報地價等於土地出租面積乘105年每平方公尺土地申報地價。 4.預估租金等於建物評定價格乘10%及土地申報地價乘5%再依60%估算之合計金額。

# 臺北市稅捐稽徵處

4-2-47

## 歲入項目說明提要

經常門

中華民國107年度

單位：新臺幣元

科目	6款39項2目1節	來源別子目及細目編號與名稱	060401 廢舊物資售價 廢舊物資售價	預算金額	126,000 元	承辦單位	秘書室
----	-----------	---------------	-------------------------	------	-----------	------	-----

歲 入 項 目 說 明

- 一、項目內容：報廢冷氣機、電腦螢幕、主機、印表機及回收碳粉匣、墨水匣等變賣收入。
- 二、法令依據：臺北市市有財產管理自治條例及其他有關規定。
- 三、計算方法：如明細表詳細計算及說明。
- 四、實施進度：自民國107年1月1日至107年12月31日止陸續辦理。
- 五、完成方法：收入時如數解繳市庫。
- 六、預期成果：充裕市庫收入，支援市政建設。

## 臺北市稅捐稽徵處

## 歲入明細表

中華民國107年度

單位：新臺幣元

科目名稱	收入依據	收入期間	單位	數量	單價	預算數	詳細計算及說明
廢舊物資售價	臺北市市有財產管理自治條例及其他有關規定。	107.01.01-107.12.31	年	1	126,000.00	126,000 126,000	報廢冷氣機、電腦螢幕、主機、印表機及回收碳粉匣、墨水匣等變賣收入，計算方式如下： 冷氣機：3,000元x16=48,000元。 電腦螢幕：400元x20=8,000元。 主機：90元x500=45,000元。 印表機：1,500元x10=15,000元。 碳粉匣：50元x140=7,000元。 墨水匣：30元x100=3,000元。 合計126,000元。

# 臺北市稅捐稽徵處

4-2-49

## 歲 入 項 目 說 明 提 要

經常門

中華民國107年度

單位：新臺幣元

科目	10 款 35 項 1 目 1 節	來源別子目及 細目編號與名稱	100202 雜項收入 其他雜項收入	預 算 金 額	2,016,000 元	承 辦 單 位	稅務管理科、資訊 室、秘書室
歲 入 項 目 說 明							
<p>一、項目內容：清理逾4年待查稅款無法查明款項繳庫、回收郵資與執行費用、員工住宿公有宿舍扣繳房租津貼及宿舍管理費等收入。</p> <p>二、法令依據：決算法、強制執行法及其他有關規定、全國軍公教員工待遇支給要點、臺北市政府所屬各機關學校職務宿舍設置管理要點。</p> <p>三、計算方法：如明細表詳細計算及說明。</p> <p>四、實施進度：自民國107年1月1日至107年12月31日止陸續辦理。</p> <p>五、完成方法：按月扣繳或收入時如數解繳市庫。</p> <p>六、預期成果：充裕市庫收入，支援市政建設。</p>							

## 臺北市稅捐稽徵處

## 歲 入 明 細 表

中華民國107年度

單位：新臺幣元

科目名稱	收入依據	收入期間	單位	數量	單價	預算數	詳細計算及說明
其他雜項收入	決算法。	107.01.01-107.12.31	年	1	15,000.00	2,016,000 15,000	1. 清理逾4年待查稅款無法查明款項繳庫收入。
	強制執行法及其他有關規定。	107.01.01-107.12.31	年	1	1,770,000.00	1,770,000	2. 欠稅案件移送法務部行政執行分署後稅捐稽徵處代墊傳繳通知、扣押及收取命令等郵資回收及民事執行事件欠稅參與分配回收執行費用。參照近3年實收數103年度1,874,481元、104年度1,843,058元及105年度1,592,210元，取平均數1,769,916元，以1,770,000元採整數編列。
	全國軍公教員工待遇支給要點。	107.01.01-107.12.31	年	1	105,200.00	105,200	3. 員工住宿公有宿舍扣繳房租津貼收入，計算方式如下： (1) 500元x2人x12月=12,000元。 (2) 600元x13人x12月=93,200元。 合計約105,200元。
	臺北市政府所屬各機關學校職務宿舍設置管理要點。	107.01.01-107.12.31	年	1	125,800.00	125,800	4. 員工住宿公有宿舍扣繳管理費收入，計算方式如下： (1) 50元x73.35平方公尺/2x0.44x1人x12月=9,650元。 (2) 50元x53平方公尺/3x0.44x4人x12月=18,650元。 (3) 50元x53.83平方公尺/3x0.48x1人x12月=5,150元。 (4) 50元x46.78平方公尺/3x0.44x5人x12月=20,550元。 (5) 1,698元x2人x12月=40,700元。 (6) 2,599元x1人x12月=31,100元。 合計約125,800元。

# 臺北市稅捐稽徵處

4-2-51

## 歲出計畫提要及分支項目概況表

中華民國107年度

單位：新臺幣元

工作計畫名稱及編號	140101行政管理	承辦單位	秘書室、會計室、人事室、政風室、企劃服務科	預算金額	802,365,467 元
-----------	------------	------	-----------------------	------	---------------

一、本工作計畫上年度預算數169,900,316元，前年度決算數161,012,994元。

二、本年度計畫內容及預期成果：

(一)計畫內容：

1.一般業務：

- (1)依照年度施政計畫及相關法令規定，積極辦理各項行政管理事務性工作。
- (2)加強事務管理、現金出納管理、文書管理、財產管理及維護。

2.會計業務：

- (1)依據相關法令辦理歲計、會計、統計事項。
- (2)辦理預算編製、預算執行之內部審核、單位會計、徵課會計、稅收統計、編製統計年報及公務統計報表審核報送等業務。

3.人事業務：

- (1)健全機關組織及人力合理化，使人與事密切結合及積極推動各項人事業務，增進機關行政效能。
- (2)貫徹考績、獎懲公平、公正原則，強化公務紀律，積極推動在職訓練及進修，精進素質。
- (3)規劃推動各項員工活動，增進組織活力，強化人事資訊與完善資料，提升人事管理機制。

4.政風業務：加強政風法令反貪宣導、積極查處貪瀆不法、落實預防措施、定期召開廉政會報、主動發掘廉能事蹟、貫徹各項保密規定、協調處理民眾陳情請願及偶發狀況。

5.企劃服務業務：

- (1)規劃辦理各項為民服務等措施、教育訓練及採自行或委外辦理民眾滿意度調查。
- (2)設置全功能服務櫃臺妥善運用各機關相關資訊。
- (3)列管市府施政計畫、研究報告，推動工作簡化及擬定年度施政計畫，加強業務檢查，研究業務待改進部分。
- (4)辦理租稅教育與宣導。

(二)預期成果：

1.一般業務：完成年度施政計畫、提升行政效率。

2.會計業務：

- (1)擷節經常支出，積極核實執行資本支出，提高預算執行成效。
- (2)透過內部審核，強化內部控制機制，發揮財務管理功能。

3.人事業務：促進人事革新，提振員工士氣，增進組織效益，達到機關目標。

4.政風業務：增進員工法律常識，樹立廉能形象，落實政風預防措施，以杜絕貪瀆不法弊端。

5.企劃服務業務：提升為民服務品質，建立稅務機關優質新形象，加強納稅服務工作，解答納稅義務人疑難問題，增進市民對納稅問題之了解，提高納稅意願。

三、分支項目及用途別科目預算明細表：

# 臺北市稅捐稽徵處

## 歲出計畫提要及分支項目概況表

中華民國107年度

單位：新臺幣元

4 款 2 項 1 目 1 節	預 算 數	說 明				
分支項目及用途別科目		單 位	數 量	單 價	金 額	內 容
一、人員維持費	761,976,163					較上年度預算數 117,943,629元，增加 644,032,534元。
人事費	761,976,163					
法定編制人員待遇	509,803,000	年	1	509,803,000	509,803,000	職員789人薪津(詳人事費分析表)。
技工及工友待遇	15,012,000	年	1	15,012,000	15,012,000	職工45人工資(詳人事費分析表)。
獎金	113,690,500	年	1	48,034,000	48,034,000	依考績法規定核撥之獎金。
		年	1	65,656,500	65,656,500	依規定核發之年終工作獎金。
其他給與	20,555,200	年	1	12,088,000	12,088,000	休假補助費。
		人、月、段	380x12x1	630	2,872,800	員工上下班交通費。
		人、月、段	370x12x2	630	5,594,400	員工上下班交通費。
退休離職儲金	39,001,347	年	1	36,452,364	36,452,364	提撥退撫基金。
		年	1	2,548,983	2,548,983	提撥勞工退休準備金。
保險	42,124,350	年	1	27,629,180	27,629,180	職員及職工健保費。
		年	1	13,418,830	13,418,830	職員公保費。
		年	1	1,076,340	1,076,340	職工勞保費。

臺北市稅捐稽徵處

歲出計畫提要及分支項目概況表

中華民國107年度

單位：新臺幣元

4 款 2 項 1 目 1 節	預 算 數	說 明				
分支項目及用途別科目		單 位	數 量	單 價	金 額	內 容
退休退職給付	2,686,644	年	1	2,686,644	2,686,644	職工2人退休退職給付(詳人事費分析表)。
加班值班費	19,103,122	年	1	12,912,932	12,912,932	不休假出勤加班費。
二、一般業務	35,914,401	年	1	6,190,190	6,190,190	本處員工辦理各項業務超時加班費。
業務費	35,914,401	較上年度預算數 47,006,644元，減少 11,092,243元。				
教育訓練費	32,000	人、年	8x1	4,000	32,000	防火管理人訓練費。
水電費	9,998,765	年	1	430,000	430,000	總處、分處及倉庫水費。
通訊費	3,500,000	年	1	9,568,765	9,568,765	總處、分處及倉庫電費。
其他業務租金	543,444	部、月	466x12	464.95	2,600,000	電話費。
稅捐及規費	501,388	年	1	900,000	900,000	文書郵寄費用。
稅捐及規費	501,388	年	1	543,444	543,444	稅管科執行股駐法務部行政執行署臺北分署分攤辦公室租金。
稅捐及規費	501,388	年	1	364,148	364,148	市有公用土地房屋應繳地價稅及房屋稅。



# 臺北市稅捐稽徵處

## 歲出計畫提要及分支項目概況表

中華民國107年度

單位：新臺幣元

4 款 2 項 1 目 1 節 分支項目及用途別科目	預 算 數	說 明				
		單 位	數 量	單 價	金 額	內 容
保險費	24,310	年	1	85,730	85,730	公務車輛使用牌照稅(詳車輛明細表)。
		年	1	48,960	48,960	公務車輛燃料使用費(詳車輛明細表)。
		年	1	2,550	2,550	公務車輛檢驗費(詳車輛明細表)。
		年	1	24,310	24,310	公務車輛保險費(詳車輛明細表)。
按日按件計資酬金	41,600	節	16	1,600	25,600	防護團訓練等講師鐘點費。
物品	1,260,984	節	8	1,600	12,800	環境教育訓練等講師鐘點費。
		節	2	1,600	3,200	職業安全衛生教育訓練等講師鐘點費。
		支	206	280	57,680	滅火機換藥。
		年	1	60,000	60,000	省電照明設施耗材。
		年	1	289,774	289,774	公務車輛油料費(詳車輛明細表)。
		臺	10	8,990	89,900	汰換測距儀。
		臺	6	9,000	54,000	數位相機(2000萬畫素高階彩色)(汰換4、新購2)。
		臺	3	6,500	19,500	汰換除濕機。
		臺	2	3,000	6,000	新購裁紙機。
		張	36	3,990	143,640	洽公椅(汰換32，新購4)(新增)。

臺北市稅捐稽徵處

4-2-55

歲出計畫提要及分支項目概況表

中華民國107年度

單位：新臺幣元

4 款 2 項 1 目 1 節	預 算 數	說 明				
分支項目及用途別科目		單 位	數 量	單 價	金 額	內 容
一般事務費	15,852,043	張	10	7,000	70,000	新購洽談桌（新增）。
		臺	1	4,390	4,390	汰換開飲機（新增）。
		臺	2	9,600	19,200	電動訂書機（汰換1、新購1）（新增）。
		個	70	1,950	136,500	新購活動櫃（新增）。
		組	57	2,100	119,700	新購32cm鋼製公文櫃組（含面板+公文櫃+底座）（新增）。
		組	11	2,100	23,100	新購38cm鋼製公文櫃組（含面板+公文櫃+底座）（新增）。
		組	22	2,600	57,200	新購74cm鋼製公文櫃組（含面板+公文櫃+底座）（新增）。
		張	138	450	62,100	新購公文櫃面板（新增）。
		個	138	350	48,300	新購公文櫃底座（新增）。
		人次	720	80	57,600	各項業務、訓練逾時誤餐餐盒費用。
		人、月	785x12	360	3,391,200	統籌業務費，按職員每人每月360元編列。
		人、月	3x12	120	4,320	統籌業務費，按駐衛警每人每月120元編列。
人、月	45x12	50	27,000	統籌業務費，按技工、工友、駕駛每人每		

# 臺北市稅捐稽徵處

## 歲出計畫提要及分支項目概況表

中華民國107年度

單位：新臺幣元

4 款 2 項 1 目 1 節	預 算 數	說 明				
分支項目及用途別科目		單 位	數 量	單 價	金 額	內 容
		年	1	426,489	426,489	月50元編列。
		坪、月	12067x12	34.88	5,050,764	公文相關書表及卷夾。
		年	1	200,000	200,000	總處、分處、倉庫等清潔維持費(總處前棟及後棟2,843坪、信義分處510坪、中南分處720坪、中北分處441坪、大安分處875坪、松山分處486坪、大同分處773坪、文山分處503坪、士林分處360坪、內湖分處289坪、北投分處575坪、南港分處250坪、萬華分處1,089坪、桂林路倉庫610坪、文山興隆倉庫853坪、陽明山倉庫71坪、瑞安街倉庫760坪、中興街倉庫35坪、文林倉庫24坪)。
		月	12	15,220	182,640	總處、分處、倉庫消防設備保養、檢查及申報費。
		月	12	358,333.3	4,300,000	保全經費。
		臺、月、張	47x12x4052	0.7	1,599,730	各分處行政大樓公共費用分攤款。
		月	12	50,000	600,000	影印機使用費。
		套	6	1,500	9,000	駐衛警保全服務(新增)。
		雙	3	1,100	3,300	駐衛警夏服(2年1編)(新增)。
特別費	180,000	月	12	15,000	180,000	駐衛警皮鞋(2年1編)(新增)。
						處長特別費。

臺北市稅捐稽徵處

4-2-57

歲出計畫提要及分支項目概況表

中華民國107年度

單位：新臺幣元

4 款 2 項 1 目 1 節	預 算 數	說 明				內 容
分支項目及用途別科目		單 位	數 量	單 價	金 額	
房屋建築養護費	1,925,226	棟、年	4x1	4,510	18,040	鋼筋混凝土辦公廳4棟合計2,977坪，其中信義分處1棟510坪、大安分處1棟875坪、文山分處1棟503坪、萬華分處1棟1,089坪，按每棟30坪以內年列4,510元，全年共計如列數。
		坪、年	2857x1	110	314,270	鋼筋混凝土辦公廳4棟合計2,977坪，其中信義分處1棟510坪、大安分處1棟875坪、文山分處1棟503坪、萬華分處1棟1,089坪，按每棟超過30坪部分每增加1坪增列110元，全年共計如列數。
		棟、年	16x1	6,463.31	103,413	鋼筋混凝土辦公廳16棟合計9,090坪，其中總處前棟2,189坪、總處後棟654坪、士林分處1棟360坪、陽明山倉庫1棟71坪、中南分處1棟720坪、中北分處1棟441坪、松山分處1棟486坪、南港分處1棟250坪、大同分處1棟773坪、內湖分處1棟289坪、北投分處1棟575坪、文山興隆倉庫1棟853坪、中興街倉庫1棟35坪、文林倉庫1棟24坪、桂林路倉庫1棟610坪、瑞安街倉庫1棟760坪，按每棟使用年限達30年以上者，每棟30坪以內年列6,463.31元，全年共計如列數。
		坪、年	8616x1	161	1,387,176	鋼筋混凝土辦公廳15棟合計9,066坪，其中總處前棟2,189坪、總處後棟654坪、士林分處1棟360坪、陽明山倉庫1棟71坪、中南分處1棟720坪、中北分處1棟441坪、松山分處1棟486坪、南港分處1棟250坪、大同分處1棟773坪、內湖分處1棟289坪、

# 臺北市稅捐稽徵處

## 歲出計畫提要及分支項目概況表

中華民國107年度

單位：新臺幣元

4 款 2 項 1 目 1 節	預 算 數	說 明				
分支項目及用途別科目		單 位	數 量	單 價	金 額	內 容
		棟、年	1x1	2,255	2,255	北投分處1棟575坪、文山興隆倉庫1棟853坪、中興街倉庫1棟35坪、桂林路倉庫1棟610坪、瑞安街倉庫1棟760坪，按每棟使用年限達30年以上者，每棟超過30坪部分每增加1坪增列161元，全年共計如列數。
		坪、年	1.60x1	55	88	租用鋼筋混凝土辦公室1棟，稅管科執行股駐法務部行政執行署臺北分署1棟31.6坪，按每棟30坪以內年列2,255元，全年共計如列數。
		棟、年	1x1	3,000	3,000	租用鋼筋混凝土辦公室1棟，稅管科執行股駐法務部行政執行署臺北分署1棟31.6坪，按每棟超過30坪部分，每增加1坪增列55元，全年共計如列數。
		坪、年	187.20x1	120	22,464	鋼筋混凝土員工宿舍1棟合計203.2坪，按每棟使用年限30年以上者，每棟16坪以內年列3,000元，全年共計如列數。
		棟、年	6x1	3,300	19,800	鋼筋混凝土員工宿舍1棟合計203.2坪，按每棟使用年限30年以上者，每棟超過16坪部分每增加1坪增列120元，全年共計如列數。
		棟、年	6x1	3,300	19,800	加強磚造員工宿舍6棟合計460.8坪，其中士林區中興街18號115.2坪、士林區中興街24號57.6坪、士林區中興街26號57.6坪、士林區中興街28號57.6坪、士林區中興街30號57.6坪、士林區中興街32號115.2坪，按每棟使用年限30年以上者，每棟16坪以內年列3,300元，全年共計如列數。

臺北市稅捐稽徵處

4-2-59

歲出計畫提要及分支項目概況表

中華民國107年度

單位：新臺幣元

4 款 2 項 1 目 1 節	預 算 數	說 明				
分支項目及用途別科目		單 位	數 量	單 價	金 額	內 容
車輛及辦公器具養護費	725,740	坪、年	364.80x1	150	54,720	加強磚造員工宿舍6棟合計460.8坪，其中士林區中興街18號115.2坪、士林區中興街24號57.6坪、士林區中興街26號57.6坪、士林區中興街28號57.6坪、士林區中興街30號57.6坪、士林區中興街32號115.2坪，按每棟使用年限30年以上者，每棟超過16坪部分每增加1坪增列150元，全年共計如列數。
		年	1	62,000	62,000	傳真機等事務機具養護費。
		年	1	400,000	400,000	電話交換機養護費。
		年	1	263,740	263,740	公務車輛養護費(詳車輛明細表)。
設施及機械設備養護費	1,251,501	年	1	754,938	754,938	總處及分處冷氣機及空調系統養護費。
		年	1	330,459	330,459	水電設備養護費。
		部、月	1x12	2,642	31,704	電梯養護費。
國內旅費	55,800	年	1	134,400	134,400	使用牌照稅車輛自動辨識查核系統養護費。
短程車資	21,600	年	1	1,550	55,800	赴外縣市洽辦公務旅費。
三、會計業務	100,784	年	1	21,600	21,600	各項業務短程洽公所需交通費。
						較上年度預算數 242,160元，減少 141

# 臺北市稅捐稽徵處

## 歲出計畫提要及分支項目概況表

中華民國107年度

單位：新臺幣元

4 款 2 項 1 目 1 節	預 算 數	說 明				
分支項目及用途別科目		單 位	數 量	單 價	金 額	內 容
業務費	100,784					,376元。
物品	36,000	年	1	36,000	36,000	帳簿及專業書籍等。
一般事務費	64,484	本	260	244.94	63,684	預算書等印製費。
		人次	10	80	800	辦理會計業務逾時誤餐餐盒費用。
短程車資	300	年	1	300	300	辦理會計業務短程洽公所需交通費。
四、人事業務	1,878,153					較上年度預算數 2,027,417元，減少 149,264元。
業務費	1,878,153					
一般事務費	1,874,913	人次	108	80	8,640	辦理人事業務逾時誤餐餐盒費用。
		年	1	145,873	145,873	參加中央、本府及本處等機關所舉辦之各類活動經費。
		年	1	52,400	52,400	人事業務相關表件及服務證等製作費。
		人、年	834x1	2,000	1,668,000	文康活動費。
短程車資	3,240	年	1	3,240	3,240	辦理人事業務短程洽公所需交通費。
五、政風業務	97,351					較上年度預算數 147,482元，減少 50,131元。

臺北市稅捐稽徵處

4-2-61

歲出計畫提要及分支項目概況表

中華民國107年度

單位：新臺幣元

4 款 2 項 1 目 1 節	預 算 數	說 明				
分支項目及用途別科目		單 位	數 量	單 價	金 額	內 容
業務費	97,351					
按日按件計資酬金	19,200	節	12	1,600	19,200	法紀宣導等外聘講師鐘點費。
一般事務費	74,911	人次	108	80	8,640	辦理政風業務逾時誤餐餐盒費用。
		年	1	27,271	27,271	購置政風業務相關書籍等費用。
		季	4	9,750	39,000	政風宣導相關活動獎品費用等。
短程車資	3,240	年	1	3,240	3,240	辦理政風業務短程洽公所需交通費。
六、企劃服務業務	2,398,615					較上年度預算數 2,532,984元，減少 134,369元。
業務費	2,398,615					
保險費	20,700	人	115	180	20,700	志工保險費。
按日按件計資酬金	160,000	節	62	800	49,600	企劃服務及租稅教育等內聘講師鐘點費。
		節	54	1,600	86,400	企劃服務及租稅教育等外聘講師鐘點費。
		人次	12	2,000	24,000	文宣資料編印及民意調查審查會議外聘委員出席費。
物品	384,388	本	231	70	16,170	訂購中華民國租稅制度與法規。



# 臺北市稅捐稽徵處

## 歲出計畫提要及分支項目概況表

中華民國107年度

單位：新臺幣元

4 款 2 項 1 目 1 節	預 算 數	說 明				
分支項目及用途別科目		單 位	數 量	單 價	金 額	內 容
委辦費	157,500	年	1	130,000	130,000	訂閱中華民國稅務旬刊、稅法活葉及財稅研究等財稅雜誌。
		年	1	238,218	238,218	訂購稅法輯要等財稅工具書。
		式	1	157,500	157,500	委外辦理為民服務電話、臨櫃、租稅宣導活動、租稅教育問卷調查及內部同仁滿意度調查趨勢分析。
一般事務費	1,644,887	人次	108	80	8,640	辦理企劃服務業務逾時誤餐餐盒費用。
		人次	7384	110	812,240	志工餐點及交通補助。
		年	1	746,000	746,000	各項納稅服務手冊等文宣資料編印費，並製作電子文宣。
		年	1	2,007	2,007	外賓來訪接待及稅務簡報、媒體接待等相關費用。
		次	38	2,000	76,000	召開各項稽徵業務檢討及專案列管會議等相關費用。
		人、天	18x1	1,550	27,900	因公赴國內地區出差旅費。
		年	1	3,240	3,240	辦理企劃服務業務短程洽公所需交通費。
國內旅費	27,900					
短程車資	3,240					



# 臺北市稅捐稽徵處

## 歲出計畫提要及分支項目概況表

中華民國107年度

單位：新臺幣元

工作計畫名稱及編號	140201財產稅稽徵	承辦單位	財產稅科	預算金額	29,440,116 元
-----------	-------------	------	------	------	--------------

一、本工作計畫上年度預算數366,574,266元，前年度決算數365,479,064元。

二、本年度計畫內容及預期成果：

(一)計畫內容：

- 1.地價稅稽徵業務：辦理地價稅稽徵工作及稅籍清查作業，以充裕稅收。
- 2.土地增值稅稽徵業務：辦理土地增值稅稽徵工作及特殊管制案件清查作業，以充裕稅收。
- 3.房屋稅稽徵業務：辦理房屋稅稽徵工作及稅籍清查作業，以充裕稅收。
- 4.契稅稽徵業務：辦理契稅稽徵工作，以充裕稅收。

(二)預期成果：

- 1.地價稅稽徵業務：提升地價稅稽徵效益核實課稅，以期達成歲入預算目標。
- 2.土地增值稅稽徵業務：提升土地增值稅稽徵效益核實課稅，以期達成歲入預算目標。
- 3.房屋稅稽徵業務：提升房屋稅稽徵效益核實課稅，以期達成歲入預算目標。
- 4.契稅稽徵業務：提升契稅稽徵效益核實課稅，以期達成歲入預算目標。

三、分支項目及用途別科目預算明細表：

4 款 2 項 2 目 1 節	預 算 數	說 明				
分支項目及用途別科目		單 位	數 量	單 價	金 額	內 容
一、地價稅稽徵業務	10,200,068					較上年度預算數 8,186,048元，增加 2,014,020元。
業務費	10,200,068					
通訊費	9,346,500	年	1	9,346,500	9,346,500	地價稅繳款書及共同共有案件核定稅額通知書等郵資。
稅捐及規費	390,450	件	2603	150	390,450	申請現場指界及土地登記謄本等規費。
按日按件計資酬金	12,800	節	16	800	12,800	地價稅稽徵實務講習講師鐘點費。
物品	42,750	年	1	42,750	42,750	地價稅開徵用文具等。

## 臺北市稅捐稽徵處

4-2-65

## 歲出計畫提要及分支項目概況表

中華民國107年度

單位：新臺幣元

4 款 2 項 2 目 1 節 分支項目及用途別科目	預 算 數	說 明				
		單 位	數 量	單 價	金 額	內 容
一般事務費	344,758	人次	647	80	51,760	辦理地價稅稽徵業務逾時誤餐餐盒費用。
		年	1	292,998	292,998	各類書表印製費。
國內旅費	43,400	人、天	28x1	1,550	43,400	因公赴國內地區出差旅費。
短程車資	19,410	年	1	19,410	19,410	辦理地價稅稽徵業務短程洽公所需交通費。
二、土地增值稅稽徵業務	3,053,138					較上年度預算數 3,782,584元，減少 729,446元。
業務費	3,053,138					
通訊費	61,800	年	1	61,800	61,800	土地增值稅申報案件核定函、公文及催繳繳款書等郵資。
稅捐及規費	25,000	年	1	25,000	25,000	稽徵業務現場勘查相關費用。
按日按件計資酬金	38,400	節	48	800	38,400	土地增值稅稽徵實務講習講師鐘點費。
一般事務費	381,586	人次	218	80	17,440	辦理土地增值稅稽徵業務逾時誤餐餐盒費用。
		年	1	364,146	364,146	各類書表印製費。
國內旅費	18,600	人、天	12x1	1,550	18,600	因公赴國內地區出差旅費。
臨時人員酬金	2,521,212	人、年	6x1	420,202	2,521,212	臨時人員協助辦理土地增值稅、契稅網路

## 臺北市稅捐稽徵處

### 歲出計畫提要及分支項目概況表

中華民國107年度

單位：新臺幣元

4 款 2 項 2 目 1 節 分支項目及用途別科目	預 算 數	說 明				
		單 位	數 量	單 價	金 額	內 容
短程車資	6,540	年	1	6,540	6,540	申報收件及完稅業務等工資。 辦理土地增值稅稽徵業務短程洽公所需交通費。
三、房屋稅稽徵業務	16,039,690					較上年度預算數 8,237,510元，增加 7,802,180元。
業務費	16,039,690					
通訊費	10,178,300	年	1	10,178,300	10,178,300	房屋稅繳款書及共同共有案件核定稅額通知書等郵資。
稅捐及規費	160,000	件	8000	20	160,000	申請建物登記謄本等規費。
按日按件計資酬金	40,000	節	10	800	8,000	房屋稅稽徵實務講習鐘點費。
		人次	6	2,000	12,000	房屋街路等級調整率委外規劃案採購評選會議外聘委員出席費（新增）。
		人次	10	2,000	20,000	房屋街路等級調整率委外規劃案期中及期末報告審查會議外聘委員出席費（新增）。
物品	68,400	年	1	68,400	68,400	房屋稅開徵、清查業務用文具等。
委辦費	5,225,000	式	1	5,225,000	5,225,000	房屋街路等級調整率委外規劃案（新增）。
一般事務費	338,920	人次	349	80	27,920	辦理房屋稅稽徵業務逾時誤餐餐盒費用。

臺北市稅捐稽徵處

4-2-67

歲出計畫提要及分支項目概況表

中華民國107年度

單位：新臺幣元

4 款 2 項 2 目 1 節 分支項目及用途別科目	預 算 數	說 明				
		單 位	數 量	單 價	金 額	內 容
		年	1	311,000	311,000	各類書表印製費。
國內旅費	18,600	人、天	12x1	1,550	18,600	因公赴國內地區出差旅費。
短程車資	10,470	年	1	10,470	10,470	辦理房屋稅稽徵業務短程洽公所需交通費。
四、契稅稽徵業務	147,220					較上年度預算數 333,700元，減少 186,480元。
業務費	147,220					
通訊費	70,000	年	1	70,000	70,000	寄送催繳通知補件等郵資。
按日按件計資酬金	6,400	節	8	800	6,400	契稅稽徵實務講習鐘點費。
一般事務費	68,960	人次	62	80	4,960	辦理契稅稽徵業務逾時誤餐餐盒費用。
		年	1	64,000	64,000	各類書表印製費。
短程車資	1,860	年	1	1,860	1,860	辦理契稅稽徵業務短程洽公所需交通費。

# 臺北市稅捐稽徵處

## 歲出計畫提要及分支項目概況表

中華民國107年度

單位：新臺幣元

工作計畫名稱及編號	140202機會稅稽徵	承辦單位	機會稅科	預算金額	23,398,929 元
-----------	-------------	------	------	------	--------------

一、本工作計畫上年度預算數65,530,039元，前年度決算數63,108,708元。

二、本年度計畫內容及預期成果：

(一)計畫內容：

- 1.印花稅稽徵業務：辦理印花稅稽徵、實施印花稅專案檢查。
- 2.娛樂稅稽徵業務：辦理娛樂稅稽徵及稅籍清查作業。
- 3.使用牌照稅稽徵業務：
  - (1)辦理使用牌照稅稽徵工作。
  - (2)加強稅籍資料釐正。
  - (3)配合監理單位車輛異動辦理查欠工作。
  - (4)訂定使用牌照稅開徵行事曆、宣導工作計畫等。
  - (5)運用車牌自動辨識系統及停車格等資料加強查核，防杜逃漏稅。
  - (6)辦理身心障礙者免稅案件清查，以維護租稅公平。
  - (7)加強使用牌照稅繳款書送達作業，減少欠稅。

(二)預期成果：

- 1.印花稅稽徵業務：提升印花稅稽徵效益核實課稅，以期達成歲入預算目標。
- 2.娛樂稅稽徵業務：提升娛樂稅稽徵效益核實課稅，以期達成歲入預算目標。
- 3.使用牌照稅稽徵業務：提升使用牌照稅稽徵效益核實課稅，以期達成歲入預算目標。

三、分支項目及用途別科目預算明細表：

4 款 2 項 2 目 2 節	預 算 數	說 明				
分支項目及用途別科目		單 位	數 量	單 價	金 額	內 容
一、印花稅稽徵業務	13,731,647					較上年度預算數 15,897,041元，減少 2,165,394元。
業務費	13,731,647					
一般事務費	13,726,327	人次	74	80	5,920	辦理印花稅稽徵業務逾時誤餐餐盒費用。
		年	1	50,000	50,000	各類書表印製費。

# 臺北市稅捐稽徵處

4-2-69

## 歲出計畫提要及分支項目概況表

中華民國107年度

單位：新臺幣元

4 款 2 項 2 目 2 節	預 算 數	說 明				
分支項目及用途別科目		單 位	數 量	單 價	金 額	內 容
		年	1	1,170,407	1,170,407	印花稅票印製費。
		年	1	12,500,000	12,500,000	委託金融機構代銷印花稅票、印花稅彙總繳納單位代扣繳印花稅之手續費(按代銷、代扣繳之印花稅總額2.4%計算如列數)。
國內旅費	3,100	人、天	2x1	1,550	3,100	因公赴國內地區出差旅費。
短程車資	2,220	年	1	2,220	2,220	辦理印花稅稽徵業務短程洽公所需交通費。
二、娛樂稅稽徵業務	2,336,648					較上年度預算數 2,593,560元，減少 256,912元。
業務費	136,648					
通訊費	105,408	年	1	105,408	105,408	娛樂稅查定及催徵繳款書等郵資。
一般事務費	25,920	人次	74	80	5,920	辦理娛樂稅稽徵業務逾時誤餐餐盒費用。
		年	1	20,000	20,000	各類書表印製費。
國內旅費	3,100	人、天	2x1	1,550	3,100	因公赴國內地區出差旅費。
短程車資	2,220	年	1	2,220	2,220	辦理娛樂稅稽徵業務短程洽公所需交通費。



# 臺北市稅捐稽徵處

## 歲出計畫提要及分支項目概況表

中華民國107年度

單位：新臺幣元

4 款 2 項 2 目 2 節 分支項目及用途別科目	預 算 數	說 明				
		單 位	數 量	單 價	金 額	內 容
獎補助費	2,200,000					
獎勵及慰問	2,200,000	年	1	2,200,000	2,200,000	依娛樂稅法第11條規定，代徵人依法代徵並如期繳納稅款者，應給予1%之獎勵金。
三、使用牌照稅稽徵業務	7,330,634					較上年度預算數 4,931,402元，增加 2,399,232元。
業務費	7,330,634					
通訊費	7,094,592	年	1	7,094,592	7,094,592	使用牌照稅開徵(催徵)及公同共有案件核定稅額通知書等郵資。
稅捐及規費	2,000	件	200	10	2,000	申請戶政、地政謄本之規費。
按日按件計資酬金	9,600	節	12	800	9,600	使用牌照稅稽徵實務講習鐘點費。
物品	20,476	年	1	20,476	20,476	開徵用文具、橡皮章等。
一般事務費	197,796	人次	154	80	12,320	辦理使用牌照稅稽徵業務逾時誤餐餐盒費用。
國內旅費	1,550	年	1	185,476	185,476	各類書表印製費。
短程車資	4,620	人、天	1x1	1,550	1,550	因公赴國內地區出差旅費。
短程車資	4,620	年	1	4,620	4,620	辦理使用牌照稅稽徵業務短程洽公所需交通費。

# 臺北市稅捐稽徵處

4-2-71

## 歲出計畫提要及分支項目概況表

中華民國107年度

單位：新臺幣元

工作計畫名稱及編號	140203稅務管理	承辦單位	稅務管理科	預算金額	25,533,267 元
-----------	------------	------	-------	------	--------------

一、本工作計畫上年度預算數217,651,431元，前年度決算數214,420,779元。

二、本年度計畫內容及預期成果：

(一)計畫內容：

1.清理欠稅：

- (1)辦理以前年度欠稅及未繳罰鍰案件之清理。
- (2)加強執行(債權)憑證之清理。
- (3)落實稅捐保全措施。
- (4)滯納稅捐案件移送及配合法務部行政執行署執行分署強制執行，以維租稅公平。

2.管理業務：

- (1)推動多元化繳稅作業，以便利民眾繳納稅款。
- (2)主動辦理賦額更正案件退稅及重溢繳案件退稅。
- (3)加強輔導納稅人辦理直撥轉帳退稅。

(二)預期成果：

- 1.清理欠稅：提升欠稅清理成效，以遏止欠稅風氣，維護租稅公平。
- 2.管理業務：提供更便利之繳稅管道及更迅速之退稅流程，以服務納稅人。

三、分支項目及用途別科目預算明細表：

4 款 2 項 2 目 3 節 分支項目及用途別科目	預 算 數	說 明				
		單 位	數 量	單 價	金 額	內 容
一、清理欠稅	10,794,125					較上年度預算數 11,550,817元，減少 756,692元。
業務費	10,794,125					
通訊費	8,844,494	年	1	3,098,494	3,098,494	行政執行分署傳繳通知、扣押、收取等執行命令雙掛號郵資。
		年	1	5,246,000	5,246,000	清理欠稅催繳繳款書用雙掛號郵資。

# 臺北市稅捐稽徵處

## 歲出計畫提要及分支項目概況表

中華民國107年度

單位：新臺幣元

4 款 2 項 2 目 3 節 分支項目及用途別科目	預 算 數	說 明				
		單 位	數 量	單 價	金 額	內 容
稅捐及規費	400,000	年	1	500,000	500,000	招領逾期退回稅單改以夜間投遞郵資。
按日按件計資酬金	17,600	年	1	400,000	400,000	申請戶籍謄本費及地政規費等。
一般事務費	1,509,651	節	11	1,600	17,600	清理欠稅稽徵實務講習鐘點費（新增）。
		人次	746	80	59,680	辦理清理欠稅業務逾時誤餐餐盒費用。
		年	1	35,000	35,000	聲請民事執行參與分配等之執行費用。
		年	1	1,000,000	1,000,000	各稅開徵、繳款書公示送達及配合強制執行等公告費。
		年	1	374,200	374,200	查詢及執行欠稅人金融機構之存款等相關費用。
		年	1	40,771	40,771	查詢及執行欠稅人上市上櫃股票相關費用。
短程車資	22,380	年	1	22,380	22,380	辦理清理欠稅業務短程洽公所需交通費。
二、管理業務	14,739,142					較上年度預算數 11,514,554元，增加 3,224,588元。
業務費	14,739,142					
通訊費	6,576,588	年	1	5,904,588	5,904,588	郵寄長期約定轉帳納稅預留存款通知、繳稅證明及ATM、晶片金融卡、活期儲蓄存款、信用卡等繳稅方式之繳稅證明郵資。

臺北市稅捐稽徵處

4-2-73

歲出計畫提要及分支項目概況表

中華民國107年度

單位：新臺幣元

4 款 2 項 2 目 3 節	預 算 數	說 明				
分支項目及用途別科目		單 位	數 量	單 價	金 額	內 容
物品	369,000	年	1	672,000	672,000	郵寄稅捐退稅支票等掛號郵資。
		年	1	349,000	349,000	列印繳款書、欠稅移送書、人民申請案件及全功能櫃台辦理案件等業務用紙張。
一般事務費	7,762,554	年	1	20,000	20,000	購買相關參考書籍等費用。
		年	1	1,770,000	1,770,000	長期約定轉帳納稅手續費。
		年	1	550,200	550,200	ATM(自動櫃員機)繳納稅款作業手續費及直撥退稅手續費。
		年	1	4,600,000	4,600,000	超商繳稅、活期儲蓄存款(網際網路、電話語音繳稅)及晶片金融卡繳稅等手續費。
		年	1	342,354	342,354	各類書表印製費。
		年	1	500,000	500,000	執行欠稅時有關不動產鑑價等費用。
國內旅費	31,000	人、天	20x1	1,550	31,000	因公赴國內地區出差旅費。

# 臺北市稅捐稽徵處

## 歲出計畫提要及分支項目概況表

中華民國107年度

單位：新臺幣元

工作計畫名稱及編號	140204違章及行政救濟	承辦單位	法務科	預算金額	651,973 元
-----------	---------------	------	-----	------	-----------

一、本工作計畫上年度預算數16,215,442元，前年度決算數15,860,956元。

二、本年度計畫內容及預期成果：

(一)計畫內容：

1. 選案查核課稅資料。
2. 受理檢舉逃漏稅案件。
3. 審理違章裁罰案件。
4. 辦理復查審理、訴願答辯、行政訴訟答辯、陳述意見及言詞辯論等作業。
5. 辦理檢舉人罰鍰獎金分配。

(二)預期成果：

1. 依法審理違章、行政救濟案件，以落實依法徵稅及維護納稅義務人合法權益。
2. 有效運用課稅資料主動查緝違章漏稅，達成健全稅制並增裕庫收之目標。

三、分支項目及用途別科目預算明細表：

4 款 2 項 2 目 4 節	預 算 數	說 明				
分支項目及用途別科目		單 位	數 量	單 價	金 額	內 容
一、處理違章、查緝及行政救濟業務	651,973					較上年度預算數 923,048元，減少 271,075元。
業務費	301,973					
按日按件計資酬金	19,200	節	12	1,600	19,200	違章審理及行政救濟查核實務講習鐘點費。
物品	14,500	年	1	14,500	14,500	專業相關書籍費。
一般事務費	229,073	人次	153	80	12,240	辦理行政救濟業務逾時誤餐餐盒費用。
		年	1	95,183	95,183	行政訴訟等相關訴訟費用。

臺北市稅捐稽徵處

4-2-75

歲出計畫提要及分支項目概況表

中華民國107年度

單位：新臺幣元

4 款 2 項 2 目 4 節	預 算 數	說 明				
分支項目及用途別科目		單 位	數 量	單 價	金 額	內 容
		年	1	24,000	24,000	網路查詢等費用。
		年	1	72,650	72,650	業務講習、會議等相關費用。
		年	1	25,000	25,000	各類書表印製費。
國內旅費	24,800	人、天	16x1	1,550	24,800	因公赴國內地區出差旅費。
短程車資	14,400	年	1	14,400	14,400	辦理行政救濟業務短程洽公所需交通費。
獎補助費	350,000					
獎勵及慰問	350,000	年	1	350,000	350,000	依財務罰鍰處理暫行條例及財務罰鍰給獎分配辦法提撥舉發人獎金。

# 臺北市稅捐稽徵處

## 歲出計畫提要及分支項目概況表

中華民國107年度

單位：新臺幣元

工作計畫名稱及編號	140205電子資料處理	承辦單位	資訊室	預算金額	45,642,926 元
-----------	--------------	------	-----	------	--------------

一、本工作計畫上年度預算數71,388,892元，前年度決算數80,999,410元。

二、本年度計畫內容及預期成果：

(一)計畫內容：

1. 達成稽徵業務、人事等行政管理業務全面自動化，以達無紙化目標。
2. 配合財政部「賦稅服務續接計劃—不動產移轉網實整合服務案」辦理地方稅網路申報作業。
3. 提升網際網路資訊服務網功能，配合行政院加強資通安全及建立網路無障礙空間。
4. 執行ISO27001，符合行政院國家資通安全會報規定；遵循ISO29100保障民眾權益。
5. 購置資訊軟、硬體相關設備，並汰換老舊設備，提升為民服務品質。
6. 委外辦理各稅繳款書、底冊等列印、分撕、折疊及封裝。
7. 配合財政部「賦稅再造地方稅建置延續維護委外服務案」辦理各系統新增修撰會議。

(二)預期成果：

1. 利用電腦e化，各項稽徵業務及行政管理等效率大為提升，向無紙化目標邁進。
2. 整合各稅查詢多功能服務櫃檯作業，使為民服務工作求新求變、精益求精。
3. 建立完整資訊安全制度及個資保護管理制度，課稅資料不外洩，保障民眾權益。

三、分支項目及用途別科目預算明細表：

4 款 2 項 2 目 5 節	預 算 數	說 明				
分支項目及用途別科目		單 位	數 量	單 價	金 額	內 容
一、資訊業務	45,642,926					較上年度預算數 37,825,516元，增加 7,817,410元。
業務費	37,452,961					
教育訓練費	160,000	年	1	160,000	160,000	電腦訓練費。
通訊費	5,426,284	年	1	117,096	117,096	各分處及駐外點單位網際網路備援通訊費。
		年	1	86,304	86,304	與地政局及臺北市區監理所資料傳輸專線

# 臺北市稅捐稽徵處

4-2-77

## 歲出計畫提要及分支項目概況表

中華民國107年度

單位：新臺幣元

4 款 2 項 2 目 5 節	預 算 數	說 明				內 容
分支項目及用途別科目		單 位	數 量	單 價	金 額	
按日按件計資酬金 物品         一般事務費		年	1	200,000	200,000	通訊費。 與本市各地政事務所資料傳輸專線通訊費。
		年	1	2,299,200	2,299,200	地方稅專線通訊費(財政資訊中心、各分處及外駐據點)。
		年	1	2,701,992	2,701,992	財政部賦稅再造案專線通訊費(總處、各分處及外駐據點連線財政資訊中心)。
		年	1	21,692	21,692	車牌辨識及多元溝通管道系統資料傳輸通訊費。
	48,000	節	60	800	48,000	各稅系統稽徵實務講習講師鐘點費。
	3,700,867	年	1	3,115,660	3,115,660	個人電腦之周邊耗材。
		年	1	128,947	128,947	各種電腦報表、清單等。
		年	1	148,960	148,960	各稅表、單、卡、冊、套版紙等。
		年	1	48,000	48,000	電腦圖書費。
		部	215	680	146,200	類比式2埠KVM電腦切換器(新增)。
		部	29	3,900	113,100	汰換掃描器設備(含掃描架)(新增)。
	8,237,969	人次	72	80	5,760	辦理電子資料處理業務逾時誤餐餐盒費用。



# 臺北市稅捐稽徵處

## 歲出計畫提要及分支項目概況表

中華民國107年度

單位：新臺幣元

4 款 2 項 2 目 5 節 分支項目及用途別科目	預 算 數	說 明				
		單 位	數 量	單 價	金 額	內 容
		年	1	8,232,209	8,232,209	各稅繳款書、底冊、轉帳納稅通知書等及 共同共有案件核定稅額通知書等委外印製 、分撕、折疊、裝訂等處理費。
國內旅費	99,200	人、天	64x1	1,550	99,200	因公赴國內地區出差旅費。
資訊服務費	19,778,481	年	1	2,327,637	2,327,637	配合第3代監理系統使用費。
		年	1	437,260	437,260	地方稅務系統修改費用。
		年	1	400,000	400,000	網站系統修改費用(內、外網)。
		年	1	342,400	342,400	資產管理系統版本更新費用。
		年	1	243,624	243,624	內網主機弱點掃描系統更新費用。
		年	1	2,100,000	2,100,000	資訊安全與個資管理制度服務費用。
		年	1	450,000	450,000	資訊安全監控作業服務(SOC)。
		年	1	534,360	534,360	資訊安全防護系統維護費及相關費用。
		年	1	3,750,000	3,750,000	使用牌照稅登錄及建檔與業務查詢服務等 外包作業費用。
		年	1	3,980,491	3,980,491	地方稅建置委外服務案各稽徵機關分攤費 。
		年	1	4,161,157	4,161,157	電腦主機、伺服器及電腦周邊設備等維護 費。

臺北市稅捐稽徵處

4-2-79

歲出計畫提要及分支項目概況表

中華民國107年度

單位：新臺幣元

4 款 2 項 2 目 5 節	預 算 數	說 明				
分支項目及用途別科目		單 位	數 量	單 價	金 額	內 容
短程車資	2,160	年	1	616,352	616,352	賦稅服務續階計畫不動產移轉網實整合服務委外服務案各稽徵機關分攤費（新增）。
設備及投資	8,189,965	年	1	435,200	435,200	資料庫維護費（新增）。
資訊軟硬體設備費	8,189,965	年	1	2,160	2,160	辦理電子資料處理業務短程洽公所需交通費。
		年	1	950,000	950,000	購置套裝軟體。
		部	17	41,000	697,000	增置路由器。
		式	1	1,500,000	1,500,000	增置防火牆軟體。
		式	1	200,000	200,000	增置防火牆硬體。
		部	215	18,211	3,915,365	汰換個人電腦。
		部	2	18,000	36,000	類比式機架8埠17吋彩色液晶顯示器KVM電腦切換器。
		部	2	67,000	134,000	機架式4Bay網路附加儲存系統(Linux/Unix-like平台)。
		部	10	50,000	500,000	汰換印表機。
		組	14	18,400	257,600	汰換網管交換器。

# 臺北市稅捐稽徵處

## 歲出計畫提要及分支項目概況表

中華民國107年度

單位：新臺幣元

工作計畫名稱及編號	147101土地購置	承辦單位	稅務管理科、秘書室			預算金額	100,000 元
<p>一、本工作計畫上年度預算數100,000元，前年度決算數0元。</p> <p>二、本年度計畫內容及預期成果：            (一)計畫內容：為確保租稅債權，減少欠稅因逾徵收期間而註銷，承受經多次拍賣無人應買之納稅義務人土地。            (二)預期成果：減少欠稅因逾徵收期間而註銷，以確保租稅債權。</p> <p>三、分支項目及用途別科目預算明細表：</p>							
4 款 2 項 3 目 1 節	預 算 數	說 明					
分支項目及用途別科目		單 位	數 量	單 價	金 額	內 容	
一、土地購置	100,000						
設備及投資	100,000						
土地	100,000	式	1	100,000	100,000	承受欠稅納稅義務人之土地。	

# 臺北市稅捐稽徵處

4-2-81

## 歲出計畫提要及分支項目概況表

中華民國107年度

單位：新臺幣元

工作計畫名稱及編號	147102營建工程	承辦單位	秘書室	預算金額	10,397,350 元
-----------	------------	------	-----	------	--------------

一、本工作計畫上年度預算數11,155,307元，前年度決算數7,750,438元。

二、本年度計畫內容及預期成果：

(一)計畫內容：

1. 廣慈博愛園區南區新建工程分攤款。
2. 文山區行政中心大樓電梯設備汰換更新工程分攤款。
3. 興隆市場屋頂防水與部分外牆及磁磚修繕工程分攤款。
4. 中山區行政中心大樓中央空調冰水主機汰換工程分攤款。
5. 大安區行政中心大樓電梯汰舊更新工程分攤款。
6. 內湖區行政中心大樓監視系統、緊急求救(警報)暨通報系統更新工程分攤款。
7. 南港區行政中心大樓電梯汰換更新工程分攤款。
8. 萬華區行政中心大樓電梯空調主機更新工程分攤款。
9. 資訊室UPS室隔間工程。
10. 大安分處辦公室壁癌維修工程。
11. 文山分處辦公室整修工程。

(二)預期成果：

提供洽公民眾及同仁優質、安全之辦公環境。

三、分支項目及用途別科目預算明細表：

4 款 2 項 3 目 2 節 分支項目及用途別科目	預 算 數	說 明				
		單 位	數 量	單 價	金 額	內 容
一、廳舍興建工程	3,763,714				2,263,510	1. 廣慈博愛園區南區新建工程分攤款(工程費) 本項係合建工程，為106-110年度連續性計畫，由臺北市住宅基金主辦，總經費為9,382,813,753元，本處原分攤 115,895,947元，因調整分攤比例為1.21%，修正為分攤 113,268,182元，截至上年度已編列 1,417,239元，本年度續編第2年經費

# 臺北市稅捐稽徵處

## 歲出計畫提要及分支項目概況表

中華民國107年度

單位：新臺幣元

4 款 2 項 3 目 2 節	預 算 數	說 明				
分支項目及用途別科目		單 位	數 量	單 價	金 額	內 容
設備及投資	2,263,510					2,263,510元，餘 109,587,433元編列於以後年度；其各年度資金需求詳如後附分年資金需求表。
房屋建築及設備費	2,263,510	式	1	2,252,921	2,252,921	施工費。
		式	1	10,589	10,589	工程管理費。
					( 113,268,182 )	總工程分攤款明細如下：
		式	1	112,738,475	112,738,475	施工費。
		式	1	529,707	529,707	工程管理費。
					1,500,204	2. 廣慈博愛園區南區新建工程分攤款(委託技術服務費)
						本項係合建工程，為105-110年度連續性計畫，由臺北市住宅基金主辦，總經費為365,287,651元，本處原分攤 4,503,163元，因調整分攤比例為1.21%，修正為分攤 4,400,005元，截至上年度已編列 1,019,590元，本年度續編第3年經費 1,500,204元，餘 1,880,211元編列於以後年度；其各年度資金需求詳如後附分年資金需求表。
設備及投資	1,500,204					
房屋建築及設備費	1,500,204	式	1	1,500,204	1,500,204	規劃設計監造費。
					( 4,400,005 )	總工程分攤款明細如下：

臺北市稅捐稽徵處

4-2-83

歲出計畫提要及分支項目概況表

中華民國107年度

單位：新臺幣元

4 款 2 項 3 目 2 節	預 算 數	說 明				內 容
分支項目及用途別科目		單 位	數 量	單 價	金 額	
二、配合各行政中心工程	4,080,198	式	1	4,400,005	4,400,005	規劃設計監造費。  53,308 1.文山區行政中心大樓電梯設備汰換更新工程分攤款 (1)本工程為107-108年度連續性計畫，總工程經費 10,511,840元，包括施工費 9,467,616元，規劃設計監造費 736,668元及工程管理費 307,556元，本年度係編列第1年經費 423,082元，餘 10,088,758元編列於以後年度。 (2)本工程由臺北市文山區公所主辦，本處為參辦機關，依使用面積比率12.6%分攤，應分攤金額 1,324,492元，本年度係編列第1年經費 53,308元，餘 1,271,184元編列於以後年度；其各年度資金需求詳如後附分年資金需求表。
設備及投資	53,308					
房屋建築及設備費	53,308	式	1	53,308	53,308	本年度所需委託技術服務費(規劃設計)分攤款。
					(1,324,492)	總工程分攤款明細如下：
		式	1	1,192,920	1,192,920	施工費。
		式	1	92,820	92,820	規劃設計監造費。

臺北市稅捐稽徵處  
歲出計畫提要及分支項目概況表

中華民國107年度

單位：新臺幣元

4 款 2 項 3 目 2 節 分支項目及用途別科目	預 算 數	說 明				
		單 位	數 量	單 價	金 額	內 容
設備及投資 房屋建築及設備費		式	1	38,752	38,752	工程管理費。
	670,890				670,890	2.興隆市場屋頂防水與部分外牆及磁磚修繕工程分攤款 (1)本工程為107-108年度連續性計畫，總工程經費 14,888,183元，包括施工費 13,416,954元，規劃設計監造費 1,043,720元及工程管理費 427,509元，本年度係編列第1年經費 4,675,197元，餘 10,212,986元編列於以後年度。 (2)本工程由臺北市市場處主辦，本處為參辦機關，依使用面積 1,306.66平方公尺占總面積 9,102.91平方公尺之比率分攤(14.35%)，應分攤金額 2,136,454元，本年度係編列第1年經費 670,890元，餘 1,465,564元編列於以後年度；其各年度資金需求詳如後附分年資金需求表。
	670,890	式	1	577,600	577,600	本年度所需施工費分攤款。
		式	1	74,886	74,886	本年度所需委託技術服務費分攤款。
		式	1	18,404	18,404	本年度所需工程管理費分攤款。
				(2,136,454)	總工程分攤款明細如下：	
		式	1	1,925,333	1,925,333	施工費。

臺北市稅捐稽徵處

4-2-85

歲出計畫提要及分支項目概況表

中華民國107年度

單位：新臺幣元

4 款 2 項 3 目 2 節	預 算 數	說 明				內 容
分支項目及用途別科目		單 位	數 量	單 價	金 額	
設備及投資	653,550	式	1	149,773	149,773	規劃設計監造費。
房屋建築及設備費	653,550	式	1	61,348	61,348	工程管理費。
					653,550	3. 中山區行政中心大樓中央空調冰水主機汰換工程分攤款
		式	1	586,921	586,921	施工費分攤款。
		式	1	46,908	46,908	委託技術服務費分攤款。
		式	1	19,721	19,721	工程管理費分攤款。
設備及投資	1,609,852				1,609,852	4. 大安區行政中心大樓電梯汰舊更新工程分攤款
房屋建築及設備費	1,609,852	式	1	1,486,566	1,486,566	施工費分攤款。
		式	1	74,937	74,937	委託技術服務費分攤款。
		式	1	48,349	48,349	工程管理費分攤款。
設備及投資	555,901				555,901	5. 內湖區行政中心大樓監視系統、緊急求救(警報)暨通報系統更新工程分攤款



# 臺北市稅捐稽徵處

## 歲出計畫提要及分支項目概況表

中華民國107年度

單位：新臺幣元

4 款 2 項 3 目 2 節 分支項目及用途別科目	預 算 數	說 明				
		單 位	數 量	單 價	金 額	內 容
房屋建築及設備費	555,901	式	1	492,570	492,570	施工費分攤款。
		式	1	46,912	46,912	委託技術服務費分攤款。
		式	1	16,419	16,419	工程管理費分攤款。
					297,297	6. 南港區行政中心大樓電梯汰換更新工程分攤款
設備及投資	297,297					
房屋建築及設備費	297,297	式	1	270,270	270,270	施工費分攤款。
		式	1	20,270	20,270	委託技術服務費分攤款。
		式	1	6,757	6,757	工程管理費分攤款。
					239,400	7. 萬華區行政中心大樓電梯空調主機更新工程分攤款
設備及投資	239,400					
房屋建築及設備費	239,400	式	1	220,108	220,108	施工費分攤款。
		式	1	12,635	12,635	委託技術服務費分攤款。
		式	1	6,657	6,657	工程管理費分攤款。

臺北市稅捐稽徵處

4-2-87

歲出計畫提要及分支項目概況表

中華民國107年度

單位：新臺幣元

4 款 2 項 3 目 2 節	預 算 數	說 明				
分支項目及用途別科目		單 位	數 量	單 價	金 額	內 容
三、辦公環境整修工程	2,553,438				57,330	1. 資訊室UPS室隔間工程
設備及投資	57,330					
房屋建築及設備費	57,330	式	1	57,330	57,330	施工費。
設備及投資	71,108				71,108	2. 大安分處辦公室壁癌維修工程
房屋建築及設備費	71,108	式	1	69,038	69,038	施工費。
房屋建築及設備費	71,108	式	1	2,070	2,070	工程管理費。
設備及投資	2,425,000				2,425,000	3. 文山分處辦公室整修工程
房屋建築及設備費	2,425,000	式	1	2,223,770	2,223,770	施工費。
房屋建築及設備費	2,425,000	式	1	171,230	171,230	委託設計監造費。
房屋建築及設備費	2,425,000	式	1	30,000	30,000	工程管理費。

# 臺北市稅捐稽徵處

## 歲出計畫提要及分支項目概況表

中華民國107年度

單位：新臺幣元

工作計畫名稱及編號	147104其他設備	承辦單位	秘書室	預算金額	2,011,680 元
-----------	------------	------	-----	------	-------------

一、本工作計畫上年度預算數2,488,139元，前年度決算數2,142,903元。

二、本年度計畫內容及預期成果：

(一)計畫內容：

- 1.汰換摺封郵筒機、20RT水冷箱型(風管型)冷氣機(含舊機拆除搬運、新機分解現場組裝、冷卻水管修改配置、風管頭修改銜接)、窗型冷氣機2噸、一對二分離式冷氣機10.0KW、電子字幕機(單色LED電子看板)、無線擴音機、窗型冷氣機2噸(含冷氣架)。
- 2.新購電動打孔機、叫號機、角鋼檔案架、沙發組(1+2+小茶几)、沙發組、雜誌宣傳架。

(二)預期成果：

提升工作效率，加強便民服務。

三、分支項目及用途別科目預算明細表：

4 款 2 項 3 目 3 節	預 算 數	說 明				
分支項目及用途別科目		單 位	數 量	單 價	金 額	內 容
一、其他設備	2,011,680					
設備及投資	2,011,680					
雜項設備費	2,011,680					
		臺	1	96,000	96,000	汰換摺封郵筒機。
		臺	1	21,000	21,000	新購電動打孔機。
		臺	2	446,250	892,500	汰換20RT水冷箱型(風管型)冷氣機2臺(含舊機拆除搬運、新機分解現場組裝、冷卻水管修改配置、風管頭修改銜接)。
		臺	4	18,000	72,000	窗型冷氣機2噸(含安裝費)(汰換3、新購1)。
		臺	6	81,375	488,250	汰換一對二分離式冷氣機10.0KW(隱藏式或埋入式，5.0KW+5.0KW)。

臺北市稅捐稽徵處

4-2-89

歲出計畫提要及分支項目概況表

中華民國107年度

單位：新臺幣元

4 款 2 項 3 目 3 節	預 算 數	說 明				
分支項目及用途別科目		單 位	數 量	單 價	金 額	內 容
		臺	1	17,000	17,000	汰換電子字幕機(單色LED電子看板)。
		臺	1	65,000	65,000	汰換無線擴音機。
		臺	2	27,000	54,000	新購叫號機。
		組	10	13,293	132,930	新購角鋼檔案架。
		臺	1	22,200	22,200	汰換窗型冷氣機2噸(含安裝費及冷氣架)。
		組	1	36,800	36,800	新購沙發組(1+2+小茶几)。
		組	1	44,000	44,000	新購沙發組。
		座	1	70,000	70,000	新購雜誌宣傳架。

本 頁 空 白

本 頁 空 白

# 臺北市稅 歲出用途別

中華民國

科 目				合 計	經 常			
款	項	目	節		名 稱 及 編 號	小 計	01 人 事 費	02 業 務 費
4	2			04102 稅捐稽徵處	939,541,708	918,842,713	761,976,163	154,316,550
			1	140100 一般行政	802,365,467	802,365,467	761,976,163	40,389,304
			1	140101 行政管理	802,365,467	802,365,467	761,976,163	40,389,304
			2	140200 稅捐稽徵業務	124,667,211	116,477,246		113,927,246
			1	140201 財產稅稽徵	29,440,116	29,440,116		29,440,116
			2	140202 機會稅稽徵	23,398,929	23,398,929		21,198,929
			3	140203 稅務管理	25,533,267	25,533,267		25,533,267
			4	140204 違章及行政救濟	651,973	651,973		301,973
			5	140205 電子資料處理	45,642,926	37,452,961		37,452,961
			3	147100 建築及設備	12,509,030			
			1	147101 土地購置	100,000			
			2	147102 營建工程	10,397,350			
			3	147104 其他設備	2,011,680			

捐稽徵處  
科目分析表

4-2-93

107年度

單位：新臺幣元

支 出			資 本 支 出			
04 獎 補 助 費	05 債 務 費	06 預 備 金	小 計	03 設 備 及 投 資	04 獎 補 助 費	06 預 備 金
2,550,000			20,698,995	20,698,995		
2,550,000			8,189,965	8,189,965		
2,200,000						
350,000			8,189,965	8,189,965		
			12,509,030	12,509,030		
			100,000	100,000		
			10,397,350	10,397,350		
			2,011,680	2,011,680		



臺北市稅  
歲 出 人 事

中華民國

科 目				預 算 人 數									全			
款	項	目	節	名 稱	合 計	民 意 代 表	員			工			聘 僱 人 員	臨 時 工	合 計	民 意 代 表 待 遇
							小 計	職 員	駐 衛 警	小 計	技 工 及 駕 駛	工 友				
4	2			稅捐稽徵處	834		789	785	4	45	16	29			761,976,163	
			1	一般行政	834		789	785	4	45	16	29			761,976,163	
			1	行政管理	834		789	785	4	45	16	29			761,976,163	

捐稽徵處

費彙計表

107年度

單位：新臺幣元

年 度 人 事 費												
待 遇 保 險 及 退 離 職 金							其 他 報 酬					待 遇 準 備
小 計	法定編制 人員待遇	技工及工 友待遇	約聘僱人 員待遇	公(勞)保 保險費	健 康 保 險 費	退休(職)或 離職儲金	小 計	臨時工工資	獎 金	其他給與	加班值班費	
608,627,341	509,803,000	15,012,000		14,495,170	27,629,180	41,687,991	153,348,822		113,690,500	20,555,200	19,103,122	
608,627,341	509,803,000	15,012,000		14,495,170	27,629,180	41,687,991	153,348,822		113,690,500	20,555,200	19,103,122	
608,627,341	509,803,000	15,012,000		14,495,170	27,629,180	41,687,991	153,348,822		113,690,500	20,555,200	19,103,122	

# 臺北市稅捐稽徵處

## 各項費用分攤表

中華民國107年度

單位：新臺幣元

科目名稱	預定完成工作總數		合辦單位	分攤方式	分攤比率%	總經費	本年度預算數				說明
	單位	數量					設備及投資				
							合計	施工費用	工程管理費	委外費用	
營建工程						313,724,831	216,990,587	1,843,996	94,890,248		
廣慈博愛園區南區新建工程分攤款(工程費)		205,342.50			100	9,382,813,753	187,611,855	186,734,196	877,659	本項係合建工程，由臺北市住宅基金主辦，總經費 9,382,813,753元，本處原分攤 115,895,947元，因調整分攤比例為1.21%，修正為分攤 113,268,182元。	
平方公尺	115,988.50	臺北市府都市發展局	依建造結構及使用面積比率	59.29	5,563,070,274	111,235,069	110,714,705	520,364			
平方公尺	42,606.40	臺北市府社會局	依建造結構及使用面積比率	20.29	1,903,772,910	38,066,447	37,888,370	178,077			
平方公尺	4,800.00	臺北市立圖書館	依建造結構及使用面積比率	2.10	197,039,089	3,939,848	3,921,417	18,431			
平方公尺	130.00	臺北市府公共運輸處	依建造結構及使用面積比率	0.05	4,691,407	93,806	93,367	439			
平方公尺	8,704.00	臺北市府衛生局	依建造結構及使用面積比率	3.80	356,546,923	7,129,250	7,095,899	33,351			
平方公尺	15,855.43	臺北市信義區公所	依建造結構及使用面積比率	6.92	653,429,981	12,998,717	12,937,909	60,808			
平方公尺	3,595.88	財政部臺北國稅局信義分局	依建造結構及使用面積比率	1.57	145,631,768	2,947,996	2,934,205	13,791			
平方公尺	3,013.97	臺北市選舉委員會	依建造結構及使用面積比率	1.32	122,065,160	2,470,941	2,459,382	11,559			
平方公尺	1,207.96	臺北市就業服務處(信義區就業服務站)	依建造結構及使用面積比率	0.53	49,524,713	990,325	985,692	4,633			
平方公尺	2,760.95	臺北市稅捐稽徵處信義分處	依建造結構及使用面積比率	1.21	113,268,182	2,263,510	2,252,921	10,589			
平方公尺	3,090.53	臺北市信義區戶	依建造結構及	1.35	126,764,143	2,533,708	2,521,855	11,853			

# 臺北市稅捐稽徵處

## 各項費用分攤表

中華民國107年度

單位：新臺幣元

科目名稱	預定完成工作總數		合辦單位	分攤方式	分攤比率%	總經費	本年度預算數				說明
	單位	數量					設備及投資				
							合計	施工費用	工程管理費	委外費用	
廣慈博愛園區南區新建工程分攤款(委託技術服務費)	平方公尺	2,219.19	政事務所	使用面積比率	0.97	91,012,184	1,819,350	1,810,839	8,511		
	平方公尺	615.88	臺北市信義區健康服務中心	依建造結構及							
	平方公尺	615.88	臺北市政府環境保護局(信義區清潔隊)	使用面積比率	0.27	25,260,321	504,903	502,541	2,362		
	平方公尺	453.73	臺北市政府警察局少年警察隊(信義區少輔組)	依建造結構及							
	平方公尺	453.73	臺北市政府警察局少年警察隊(信義區少輔組)	使用面積比率	0.20	18,482,998	371,965	370,225	1,740		
	平方公尺	300.08	臺北市政府民政局	依建造結構及							
	平方公尺	300.08	臺北市政府民政局	使用面積比率	0.13	12,253,700	246,020	244,869	1,151		
	平方公尺	205,342.50			100	365,287,651	92,120,775			92,120,775	本項係合建工程，由臺北市住宅基金主辦，總經費 365,287,651元，本處原分攤 4,503,163元，因調整分攤比例為1.21%，修正為分攤 4,400,005元。
	平方公尺	115,988.50	臺北市政府都市發展局	依建造結構及	59.29	219,147,819	41,562,124			41,562,124	
	平方公尺	42,606.40	臺北市政府社會局	依建造結構及	20.29	72,084,536	25,229,587			25,229,587	
	平方公尺	4,800.00	臺北市立圖書館	依建造結構及	2.10	7,601,715	2,611,244			2,611,244	
平方公尺	130.00	臺北市政府公共運輸處	依建造結構及	0.05	177,636						
平方公尺	8,704.00	臺北市政府衛生局	依建造結構及	3.80	13,522,468	4,725,108			4,725,108		
平方公尺	15,855.43	臺北市信義區公	依建造結構及	6.92	28,310,931	8,615,257			8,615,257		

# 臺北市稅捐稽徵處

## 各項費用分攤表

中華民國107年度

單位：新臺幣元

科目名稱	預定完成工作總數		合辦單位	分攤方式	分攤比率%	總經費	本年度預算數				說明
	單位	數量					設備及投資				
							合計	施工費用	工程管理費	委外費用	
	平方公尺	3,595.88	所 財政部臺北國稅局信義分局	使用面積比率 依建造結構及	1.57	4,068,840	1,953,865			1,953,865	
	平方公尺	3,013.97	臺北市選舉委員會	使用面積比率 依建造結構及	1.32	3,410,407	1,637,685			1,637,685	
	平方公尺	1,207.96	臺北市就業服務處(信義區就業服務站)	使用面積比率 依建造結構及	0.53	1,924,346	656,365			656,365	
	平方公尺	2,760.95	臺北市稅捐稽徵處信義分處	使用面積比率 依建造結構及	1.21	4,400,005	1,500,204			1,500,204	
	平方公尺	3,090.53	臺北市信義區戶政事務所	使用面積比率 依建造結構及	1.35	4,924,664	1,679,285			1,679,285	
	平方公尺	2,219.19	臺北市信義區健康服務中心	使用面積比率 依建造結構及	0.97	3,535,928	1,205,825			1,205,825	
	平方公尺	615.88	臺北市政府環境保護局(信義區清潔隊)	使用面積比率 依建造結構及	0.27	981,349	334,639			334,639	
	平方公尺	453.73	臺北市政府警察局少年警察隊(信義區少輔組)	使用面積比率 依建造結構及	0.20	720,082	246,530			246,530	
	平方公尺	300.08	臺北市政府民政局	使用面積比率 依建造結構及	0.13	476,925	163,057			163,057	
文山區行政中心大樓電梯設備汰換更新工程分攤款		1.00			100	10,511,840	423,082			423,082	本項工程係配合臺北市文山區公所編列，本工程為107-108年

# 臺北市稅捐稽徵處

4-2-99

## 各項費用分攤表

中華民國107年度

單位：新臺幣元

科目名稱	預定完成工作總數		合辦單位	分攤方式	分攤比率%	總經費	本年度預算數				說明	
	單位	數量					設備及投資					
							合計	施工費用	工程管理費	委外費用		
興隆市場屋頂防水與部分外牆及磁磚修繕工程分攤款	式	1.00	臺北市文山區公所	依使用面積比率	40.90	4,299,343	173,040			173,040	度連續性計畫，總工程經費 10,511,840元，包括施工費 9,467,616元、委託規劃設計監造費 736,668元及工程管理費 307,556元，由各機關按面積比例分攤，本處應分攤金額 1,324,492元，本年度係編列第1年經費 53,308元，餘 1,271,184元編列於以後年度。	
			臺北市文山區戶政事務所		14.20	1,492,681	60,078			60,078		
			臺北市文山區健康服務中心		11.90	1,250,909	50,347			50,347		
			臺北市政府環境保護局文山區清潔隊		2.30	241,772	9,731			9,731		
			臺北市稅捐稽徵處文山分處		12.60	1,324,492	53,308			53,308		
			財政部臺北國稅局文山稽徵所		16.90	1,776,501	71,501			71,501		
			臺北市立文山特殊教育學校		1.20	126,142	5,077			5,077		
					100	14,888,183	4,675,197	4,025,085	128,252	521,860		
		平方公尺	5,521.79	臺北市市場處	依使用面積比率	60.66	9,031,172	2,835,975	2,441,617	77,798		316,560
		平方公尺	1,306.66	臺北市稅捐稽徵處文山分處		14.35	2,136,454	670,890	577,600	18,404		74,886
	平方公尺	943.56	財政部臺北國稅局		10.37	1,543,905	484,818	417,401	13,300	54,117		
	平方公尺	905.00	臺北市文山區公所		9.94	1,479,885	464,714	400,093	12,748	51,873		

# 臺北市稅捐稽徵處

## 各項費用分攤表

中華民國107年度

單位：新臺幣元

科目名稱	預定完成工作總數		合辦單位	分攤方式	分攤比率%	總經費	本年度預算數				說明
	單位	數量					設 備 及 投 資				
							合 計	施 工 費 用	工 程 管 理 費	委 外 費 用	
中山區行政中心大樓中央空調冰水主機汰換工程分攤款	平方公尺	290.50	所 臺北市政府財政局		3.19	474,933	149,139	128,400	4,091	16,648	面積比例分攤，本處應分攤金額 2,136,454元，本年度係編列第1年經費 670,890元，餘 1,465,564元編列於以後年度。 本項工程係配合臺北市中山區公所編列，總工程經費 7,730,480元，本處計分攤 653,550元。
	平方公尺	135.40	臺北市環境保護局		1.49	221,834	69,661	59,974	1,911	7,776	
		1.00			100	7,730,480	7,730,480	6,942,359	233,271	554,850	
	式	1.00	臺北市中山區公所	依使用面積比率	28.34	2,190,956	2,190,956	1,967,589	66,113	157,254	
			臺北市中山區健康服務中心		8.22	635,515	635,515	570,724	19,177	45,614	
			臺北市中山區戶政事務所		16.36	1,264,460	1,264,460	1,135,548	38,156	90,756	
			臺北市稅捐稽徵處中北分處		8.45	653,550	653,550	586,921	19,721	46,908	
			財政部臺北國稅局中北稽徵所		18.74	1,448,661	1,448,661	1,300,970	43,714	103,977	
			臺北市立圖書館中山分館		12.41	959,275	959,275	861,477	28,947	68,851	
			臺北市政府環境保護局中山區清潔隊		2.55	197,476	197,476	177,343	5,959	14,174	

# 臺北市稅捐稽徵處

4-2-101

## 各項費用分攤表

中華民國107年度

單位：新臺幣元

科目名稱	預定完成工作總數		合辦單位	分攤方式	分攤比率%	總經費	本年度預算數				說明
	單位	數量					設 備 及 投 資				
							合計	施工費用	工程管理費	委外費用	
大安區行政中心大樓電梯汰舊更新工程分攤款	式	1.00	臺北市立聯合醫院附設中山門診部	依使用面積比率	2.83	218,394	218,394	196,129	6,590	15,675	本項工程係配合臺北市大安區公所編列，總工程經費 10,725,202元，本處計分攤 1,609,852元。
			臺北市政府衛生局(西區聯合稽查分隊)		2.10	162,193	162,193	145,658	4,894	11,641	
			臺北市大安區公所		32.15	3,448,155	3,448,155	3,184,084	103,561	160,510	
			臺北市大安區戶政事務所		17.83	1,912,303	1,912,303	1,765,854	57,433	89,016	
			財政部臺北國稅局大安分局		35.01	3,754,892	3,754,892	3,467,333	112,772	174,787	
			臺北市稅捐稽徵處大安分處		15.01	1,609,852	1,609,852	1,486,566	48,349	74,937	
			內湖區行政中心大樓監視系統、緊急求救(警報)暨通報系統更新工程分攤款		平方公尺	11,263.74	臺北市內湖區公所	100	5,334,940	5,334,940	
5,077.44	臺北市內湖區公所	依使用面積比率	45.08	2,404,991		2,404,991	2,131,005	71,033	202,953		
150.00	臺北市中山地政事務所	依使用面積比率	1.33	70,955		70,955	62,871	2,096	5,988		
	平方公尺	817.02	臺北市內湖區健	依使用面積比	7.25	386,783	386,783	342,719	11,424	32,640	



# 臺北市稅捐稽徵處

## 各項費用分攤表

中華民國107年度

單位：新臺幣元

科目名稱	預定完成工作總數		合辦單位	分攤方式	分攤比率%	總經費	本年度預算數				說明
	單位	數量					設 備 及 投 資				
							合計	施工費用	工程管理費	委外費用	
南港區行政中心大樓電梯汰換更新工程分攤款	平方公尺	1,531.80	康服務中心	率							
			臺北市內湖區戶政事務所	依使用面積比率	13.60	725,552	725,552	642,894	21,430	61,228	
	平方公尺	199.80	臺北市就業服務處內湖就業服務站	依使用面積比率	1.77	94,428	94,428	83,671	2,789	7,968	
	平方公尺	1,540.61	臺北市立圖書館內湖分館	依使用面積比率	13.68	729,820	729,820	646,676	21,556	61,588	
	平方公尺	1,173.14	臺北市稅捐稽徵處內湖分處	依使用面積比率	10.42	555,901	555,901	492,570	16,419	46,912	
	平方公尺	380.46	財政部臺北國稅局內湖稽徵所	依使用面積比率	3.38	180,321	180,321	159,778	5,326	15,217	
	平方公尺	393.47	臺北市立聯合醫院(忠孝院區內湖門診部)	依使用面積比率	3.49	186,189	186,189	164,978	5,499	15,712	
	台	2.00			100	3,303,300	3,303,300	3,003,000	75,075	225,225	本項工程係配合臺北市南港區公所編列，總工程經費 3,303,300元，本處計分攤 297,297元。
		2.00	臺北市南港區公所	依使用面積比率	41.50	1,370,869	1,370,869	1,246,245	31,155	93,469	
			臺北市立聯合醫院南港門診部		8.00	264,264	264,264	240,240	6,006	18,018	
		臺北市稅捐稽徵處南港分處		9.00	297,297	297,297	270,270	6,757	20,270		
		臺北市南港區戶政事務所		10.00	330,330	330,330	300,300	7,508	22,522		

# 臺北市稅捐稽徵處

## 各項費用分攤表

中華民國107年度

單位：新臺幣元

科目名稱	預定完成工作總數		合辦單位	分攤方式	分攤比率%	總經費	本年度預算數				說明
	單位	數量					設備及投資				
							合計	施工費用	工程管理費	委外費用	
萬華區行政中心大樓電梯空調主機更新工程分攤款	式	1.00	財政部臺北國稅局南港稽徵所		11.00	363,363	363,363	330,330	8,258	24,775	本項工程係配合臺北市萬華區公所編列，總工程經費 1,800,000元，本處計分攤 239,400元。
		1.00	臺北市南港區健康服務中心		11.00	363,363	363,363	330,330	8,258	24,775	
			臺北市政府環境保護局南港區清潔隊		6.00	198,198	198,198	180,180	4,505	13,513	
			臺北市政府工務局水利工程處		2.00	66,066	66,066	60,060	1,502	4,504	
			臺北市松山地政事務所南港工作站		0.50	16,517	16,517	15,015	375	1,127	
			臺北市南港區垃圾焚化廠回饋經費管理委員會		1.00	33,033	33,033	30,030	751	2,252	
		1.00	臺北市萬華區公所	依使用面積比率	26.70	480,600	480,600	441,871	13,364	25,365	
			臺北市市場處		26.70	480,600	480,600	441,871	13,364	25,365	
			臺北市建成地政事務所		20.00	360,000	360,000	330,990	10,010	19,000	
			臺北市萬華區戶政事務所		13.30	239,400	239,400	220,108	6,657	12,635	

臺北市稅捐稽徵處  
各項費用分攤表

中華民國107年度

單位：新臺幣元

科目名稱	預定完成工作總數		合辦單位	分攤方式	分攤比率%	總經費	本年度預算數				說明
	單位	數量					設備及投資				
							合計	施工費用	工程管理費	委外費用	
			臺北市稅捐稽徵處萬華分處		13.30	239,400	239,400	220,108	6,657	12,635	

臺北市稅捐稽徵處

4-2-105

資本支出分析表

中華民國107年度

單位：新臺幣元

機關及計畫名稱	合計	土地	房屋建築及設備費	公共建設及設施費	機械設備費	運輸設備費	資訊軟硬體設備費	雜項設備費	權利	投資	獎補助費
稅捐稽徵處	20,698,995	100,000	10,397,350				8,189,965	2,011,680			
稅捐稽徵業務	8,189,965						8,189,965				
電子資料處理	8,189,965						8,189,965				
建築及設備	12,509,030	100,000	10,397,350					2,011,680			
土地購置	100,000	100,000									
營建工程	10,397,350		10,397,350								
其他設備	2,011,680							2,011,680			

# 臺北市稅捐稽徵處

## 車輛明細表

中華民國107年度

單位：新臺幣元

工作計畫別	車輛種類	車號	廠牌及引擎號碼	購置年月	汽缸總排氣量 立方公分	合計	牌照稅	燃料使用費	油料(全年)			液化石油氣(全年)			養護費	檢驗執照及保險費
									數量 (公升)	單價	金額	數量 (公升)	單價	金額		
行政管理 合計	小客車 1輛 重型公務機車 2輛 客貨兩用車 7輛	10輛				715,064	85,730	48,960			289,774				263,740	26,860
	小客車	1510-QZ	豐田1NZ5022914	2008.05	1,497	90,865	7,120	4,800	1,039.32	25.70	26,712				49,000	3,233
	重型公務機車	971-BFH	光陽SA25GA-144001	1999.11	124	3,706		450	36.00	25.70	925				1,620	711
	重型公務機車	972-BFH	光陽SA25GA-144056	1999.11	124	3,706		450	36.00	25.70	925				1,620	711
	客貨兩用車	AAC-2511	福特六和D2 135251Z	2013.03	2,300	91,091	11,230	6,180	1,452.00	25.70	37,316				33,000	3,365
	客貨兩用車	AAC-2513	福特六和D2 135465Z	2013.03	2,300	91,091	11,230	6,180	1,452.00	25.70	37,316				33,000	3,365
	客貨兩用車	AAC-2517	福特六和D2 135597Z	2013.03	2,300	91,091	11,230	6,180	1,452.00	25.70	37,316				33,000	3,365
	客貨兩用車	AAC-2519	福特六和D2 135614Z	2013.03	2,300	91,091	11,230	6,180	1,452.00	25.70	37,316				33,000	3,365
	客貨兩用車	AGC-6716	國瑞1TR7739168	2014.03	1,998	89,141	11,230	6,180	1,452.00	25.70	37,316				31,500	2,915
	客貨兩用車	AKL-0872	中華4G64C033779	2015.01	2,351	81,641	11,230	6,180	1,452.00	25.70	37,316				24,000	2,915
	客貨兩用車	AKL-0873	中華4G64C033745	2015.01	2,351	81,641	11,230	6,180	1,452.00	25.70	37,316				24,000	2,915

臺北市稅捐稽徵處

4-2-107

繼續性計畫分年資金需求表

中華民國107年度

單位：新臺幣元

計畫項目	全程計畫 總金額	分年資金需求							備註
		以前年度 預算數	107年度	108年度	109年度	110年度	111年度	112年度以後	
總計	117,668,187	2,436,829	3,763,714	36,241,433	40,321,546	34,904,665			
建築及設備	117,668,187	2,436,829	3,763,714	36,241,433	40,321,546	34,904,665			
營建工程	117,668,187	2,436,829	3,763,714	36,241,433	40,321,546	34,904,665			
廣慈博愛園區南區新建工程分攤款(工程費)	113,268,182	1,417,239	2,263,510	35,294,733	39,611,428	34,681,272			本項係合建工程，由臺北市住宅基金主辦，總經費9,382,813,753元，本處原分攤115,895,947元，因調整分攤比例為1.21%，修正為分攤113,268,182元。
廣慈博愛園區南區新建工程分攤款(委託技術服務費)	4,400,005	1,019,590	1,500,204	946,700	710,118	223,393			本項係合建工程，由臺北市住宅基金主辦，總經費365,287,651元，本處原分攤4,503,163元，因調整分攤比例為1.21%，修正為分攤4,400,005元。

臺北市稅捐稽徵處  
新興計畫分年資金需求表

中華民國107年度

單位：新臺幣元

計畫項目	全程計畫 總金額	分年資金需求					備註
		107年度	108年度	109年度	110年度	111年度	
總計	3,460,946	724,198	2,736,748				
建築及設備	3,460,946	724,198	2,736,748				
營建工程	3,460,946	724,198	2,736,748				
文山區行政中心大樓電梯設備汰換更新工程分攤款	1,324,492	53,308	1,271,184				本項工程係配合臺北市文山區公所編列，總經費10,511,840元，本處分攤1,324,492元。 本項工程係配合臺北市市場處編列，總經費14,888,183元，本處分攤2,136,454元。
興隆市場屋頂防水與部分外牆及磁磚修繕工程分攤款	2,136,454	670,890	1,465,564				

本 頁 空 白





濟性綜合分類表

107年度

單位：新臺幣千元

資本支出 合計	資 本 移 轉							土地購 入	無形 資產 購置	固 定 資 本 形 成						
	投 資 及 增 資			資 本 移 轉						住 宅	非 住 宅 房 屋	其他營建 工 程	運 輸 工 具	資 訊 軟 體	機 械 及 其他設備	土 地 改 良
	對 營 業 基 金	對 非 營 業 特 種 基 金	對 民 間 企 業	對 企 業	對 家 庭 及 民 間 非 營 利 機 構	對 政 府	對 國 外									
20,699								100			10,397			2,450	7,752	
20,699								100			10,397			2,450	7,752	