

年度-法定預算

機關編號

04-091

中華民國 109 年度

臺北市總預算

臺北市稅捐稽徵處單位預算

臺北市稅捐稽徵處 編

臺北市稅捐稽徵處

目次

中華民國 109 年度

| | | |
|---------------------|---|------|
| 一、預算總說明 | 第 | 1 頁 |
| 二、主要表 | | |
| (一)歲入預算表 | 第 | 9 頁 |
| (二)歲出預算表 | 第 | 12 頁 |
| 三、附屬表 | | |
| (一)歲入項目說明提要與預算明細表 | 第 | 15 頁 |
| (二)歲出計畫說明提要與各項費用明細表 | 第 | 47 頁 |
| 1. 一般行政 | | |
| 行政管理 | 第 | 47 頁 |
| 2. 稅捐稽徵業務 | | |
| 財產稅稽徵 | 第 | 56 頁 |
| 機會稅稽徵 | 第 | 60 頁 |
| 稅務管理 | 第 | 63 頁 |
| 違章及行政救濟 | 第 | 66 頁 |
| 電子資料處理 | 第 | 68 頁 |
| 3. 一般建築及設備 | | |
| 土地購置 | 第 | 71 頁 |
| 營建工程 | 第 | 72 頁 |
| 其他設備 | 第 | 76 頁 |
| 4. 接受補助建設支出 | | |
| 接受中央各部會補助建設支出 | 第 | 77 頁 |
| (三)人事費分析表 | 第 | 78 頁 |
| 四、參考表 | | |
| (一)歲出一級用途別科目分析表 | 第 | 79 頁 |
| (二)資本支出分析表 | 第 | 80 頁 |
| (三)各項費用彙計表 | 第 | 81 頁 |
| (四)人事費彙計表 | 第 | 85 頁 |
| (五)各項費用分攤表 | 第 | 86 頁 |
| (六)公務車輛明細表 | 第 | 91 頁 |
| (七)繼續性計畫分年資金需求表 | 第 | 92 頁 |
| (八)新興計畫分年資金需求表 | 第 | 93 頁 |
| (九)歲出按職能及經濟性綜合分類表 | 第 | 94 頁 |

一、預算總說明

臺北市稅捐稽徵處

預算總說明

中華民國 109 年度

一、現行法定職掌及組織系統圖：

(一) 機關主要職掌：本處組織規程依臺北市政府財政局組織規程第 8 條規定訂定，並奉臺北市政府 93.7.30 府法三字第 09312725300 號令修正，隸屬於臺北市政府財政局監督指揮，辦理本市地價稅、土地增值稅、房屋稅、契稅、印花稅、娛樂稅、使用牌照稅、稅務管理、電子資料處理等稽徵業務。

(二) 內部分層業務：本處置處長 1 人、副處長 2 人、主任秘書 1 人，下設企劃服務、財產稅、機會稅、稅務管理、法務等 5 科，資訊、秘書、會計、人事、政風等 5 室及大安、松山、中正、中山、信義、大同、萬華、士林、內湖、北投、文山、南港等 12 分處。預算員額 831 人，包括職員 784 人、駐衛警 3 人、技工 15 人、工友 28 人、駕駛 1 人，各科室及分處職掌如下：

1. 企劃服務科：宣導、管制、服務等事項。
2. 財產稅科：地價稅、土地增值稅、房屋稅、契稅等稽徵事項。
3. 機會稅科：印花稅、娛樂稅、使用牌照稅等稽徵事項。
4. 稅務管理科：欠稅之清理、保全、執行及稅務管理等事項。
5. 法務科：違章查緝、違章審理、違章管制及行政救濟等事項。
6. 資訊室：電腦管理、課稅資料處理、辦公室自動化、資訊安全及個人資料保護管理制度等事項。
7. 秘書室：文書檔案、事務、出納、採購及不屬其他各科室事務等事項。
8. 會計室：依法辦理歲計、會計及統計事項。
9. 人事室：依法辦理人事管理事項。
10. 政風室：依法辦理端正政風、公務機密維護及機關安全維護等事項。
11. 大安、松山、中正、中山、信義、大同、萬華、士林、內湖、北投、文山、南港分處：辦理財產稅、機會稅查徵、稅務管理及宣導等事項。

臺北市稅捐稽徵處

預算總說明

中華民國 109 年度

(三) 組織圖

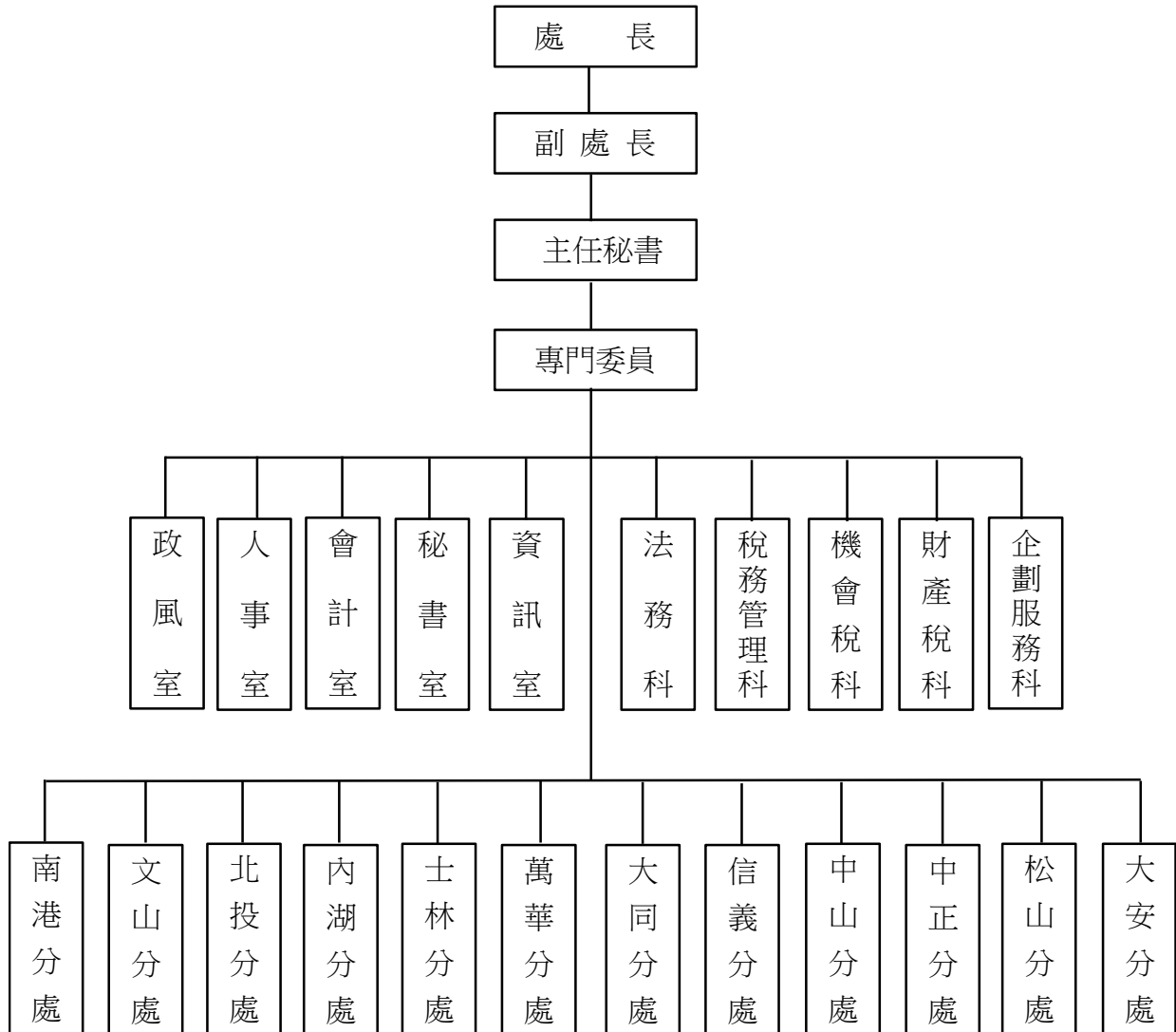

臺北市稅捐稽徵處

預 算 總 說 明

中華民國 109 年度

二、前年度及上年度已過期間計畫實施及預算執行情形：

(一)前(107)年度計畫實施成果及決算辦理概況：

單位：新臺幣元

| 計畫名稱 | 前年度預算數 | 前年度決算數 | 實際支用金額 百分比 |
|---------------|---------------|-------------|---------------|
| 稅捐稽徵處 | 1,005,175,664 | 992,359,020 | 98.72% |
| 一般行政 | 823,652,443 | 816,647,923 | 99.15% |
| 行政管理 | 823,652,443 | 816,647,923 | 99.15% |
| 稅捐稽徵業務 | 134,905,652 | 130,306,635 | 96.59% |
| 財產稅稽徵 | 29,515,116 | 28,948,906 | 98.08% |
| 機會稅稽徵 | 23,498,929 | 22,959,898 | 97.71% |
| 稅務管理 | 25,533,267 | 24,696,183 | 96.72% |
| 違章及行政救濟 | 651,973 | 207,384 | 31.81% |
| 電子資料處理 | 55,706,367 | 53,494,264 | 96.03% |
| 一般建築及設備 | 26,658,569 | 25,453,144 | 95.48% |
| 土地購置 | 100,000 | 0 | 0.00% |
| 營建工程 | 23,958,160 | 23,002,258 | 96.01% |
| 其他設備 | 2,600,409 | 2,450,886 | 94.25% |
| 接受補助建設支出 | 19,959,000 | 19,951,318 | 99.96% |
| 接受中央各部會補助建設支出 | 19,959,000 | 19,951,318 | 99.96% |

臺北市稅捐稽徵處

預算總說明

中華民國 109 年度

(二)上(108)年度已過期間計畫實施及預算執行情形：

- 1.計畫實施情形：上(108)年度各項業務均能按預定計畫進度執行。
- 2.預算執行情形：截至 108 年 6 月底止執行情形如下：

單位：新臺幣元

| 計畫名稱 | 上年度預算數 | 截至6月底止 分配數 | 截至6月底止 執行數 | 執行數占分配數 百分比 |
|---------|-------------|---------------|---------------|----------------|
| 合計 | 975,378,000 | 589,111,470 | 555,283,856 | 94.26% |
| 一般行政 | 839,284,000 | 520,490,594 | 496,080,165 | 95.31% |
| 稅捐稽徵業務 | 116,909,000 | 54,960,761 | 47,682,274 | 86.76% |
| 一般建築及設備 | 19,185,000 | 13,660,115 | 11,521,417 | 84.34% |

三、本年度施政(業務及工作)計畫重點及預算提要：

(一)本年度計畫重點及預期績效：

1.一般行政：

行政管理：加強辦理文書、總務、會計、人事、待遇、政風、檔案及人民申請案件等綜合業務以增進行政效率；辦理稅務服務、稅務政令宣導、稅務檢查與研究發展業務，提高市民納稅意願。

2.稅捐稽徵業務：

(1)財產稅稽徵：辦理地價稅稽徵行政、地籍資料異動之釐正及減免稅地、特別稅率用地之審理；辦理房屋稅稽徵行政、加強稅籍釐正作業；配合財政部專案計畫，執行各項清查作業；辦理土地增值稅稽徵行政、申報案件稅額核定事項；辦理契稅稽徵行政、申報案件稅額核定事項。

(2)機會稅稽徵：辦理印花稅稽徵行政、實施印花稅專案檢查；辦理娛樂稅稽徵行政；辦理使用牌照稅稽徵行政，加強車輛稅籍資料之管理與釐正，並運用車牌自動辨識系統及停車格等資料加強查核。

(3)稅務管理：加強清理舊欠，防止新欠，以裕庫收；推動多元繳稅作業及主動辦理退稅，提升為民服務品質。

(4)違章及行政救濟：加強查緝及審理逃漏稅違章案件，以遏止逃漏稅風氣；秉持依法行政，保障納稅人權益理念，辦理行政救濟案件。

臺北市稅捐稽徵處

預算總說明

中華民國 109 年度

(5)電子資料處理：達成稽徵業務全面自動化、行政管理業務自動化、自動化櫃臺作業、提升網際網路資訊服務網功能、汰換各種老舊設備、廣續執行全國首家資安及個資國際標準四合一整合驗證(「ISO 27001：2013 資訊安全管理」、「BS10012:2017 個人資料管理」、「ISO29100:2011 隱私框架」及「ISO29151:2017 個資保護控制」)，並將總處及分處機房納入認證範圍等。

3. 一般建築及設備：

(1)土地購置：承受欠稅納稅義務人之土地。

(2)營建工程：廣慈博愛園區南區新建工程分攤款、總處高壓電變壓器汰換工程及配合各行政中心工程。

(3)其他設備：購置雜項設備。

4. 接受補助建設支出：

接受中央各部會補助建設支出：編列財政部核定本處「前瞻基礎建設計畫」-財政部「強化政府基層機關資安防護及區域聯防計畫」第2期執行計畫之109年度補助款。其作業內容為汰換使用超過7年以上或停產之資訊軟硬體設備，並藉由汰換使用超過7年以上或停產之資訊軟硬體設備，降低基層機關遭入侵之資安風險，提升政府整體資安防護水準，並以國產資安產品為優先採購標的，藉以帶動國內資通訊產業之發展。

(二)本年度預算提要：

1. 一般行政：

行政管理：預算數共列 837,222,000 元。

2. 稅捐稽徵業務：

(1)財產稅稽徵：預算數共列 24,631,000 元。

(2)機會稅稽徵：預算數共列 21,953,000 元。

(3)稅務管理：預算數共列 27,537,000 元。

(4)違章及行政救濟：預算數共列 802,000 元。

(5)電子資料處理：甲、經常門預算數共列 32,632,000 元。

乙、資本門預算數共列 4,056,000 元。

3. 一般建築及設備：

(1)土地購置：預算數共列 100,000 元。

臺北市稅捐稽徵處

預算總說明

中華民國 109 年度

(2)營建工程：預算數共列 101,798,000 元。

(3)其他設備：預算數共列 358,000 元。

4.接受補助建設支出：

接受中央各部會補助建設支出：預算數共列 3,852,000 元

四、分析圖表：

(一)成本分析：

單位：新臺幣元

| 109 年 度 | 歲 入 預 算 數 | | | 歲出預算數 | 每千元成本 (不含人事費) |
|---------|----------------|-----|----------------|------------|------------------|
| | 市 庫 | 國 庫 | 合 計 | | |
| 財產稅稽徵 | 60,871,000,000 | | 60,871,000,000 | 24,631,000 | 0.40 |
| 地 價 稅 | 27,791,000,000 | | 27,791,000,000 | | |
| 土地增值稅 | 16,200,000,000 | | 16,200,000,000 | | |
| 房 屋 稅 | 15,340,000,000 | | 15,340,000,000 | | |
| 契 稅 | 1,540,000,000 | | 1,540,000,000 | | |
| 機會稅稽徵 | 12,460,000,000 | | 12,460,000,000 | 21,953,000 | 1.76 |
| 印 花 稅 | 4,700,000,000 | | 4,700,000,000 | | |
| 娛 樂 稅 | 260,000,000 | | 260,000,000 | | |
| 使用牌照稅 | 7,500,000,000 | | 7,500,000,000 | | |

臺北市稅捐稽徵處
預算總說明

中華民國 109 年度

(二)歲出預算比較分析圖(106 年度至 109 年度)

單位：百萬元

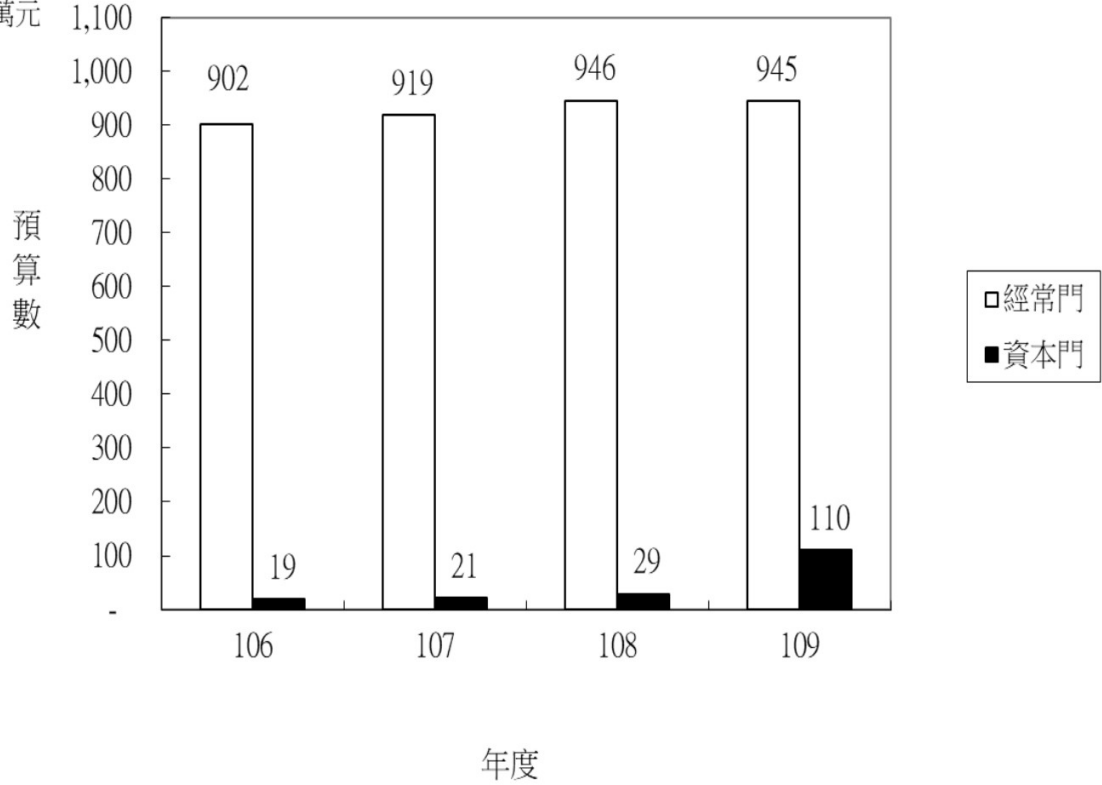

本 頁 空 白

二、主 要 表

臺北市稅捐稽徵處

歲入預算表

中華民國109年度

單位：新臺幣千元

| 款 | 項 | 目 | 節 | 名稱及編號 | 本年度預算數 | | | 上年度預算數 | 前年度決算數 | 本年度與上年度比較 | 說明 |
|----|-----|----|----|------------------------|------------|------------|-----|------------|------------|-----------|-----------------|
| | | | | | 合計 | 經常門 | 資本門 | | | | |
| | | | | 合 計 | 73,443,979 | 73,443,979 | - | 72,726,822 | 72,342,459 | 717,157 | |
| 01 | | | | 0100000000 稅課收入 | 73,331,000 | 73,331,000 | - | 72,617,000 | 72,200,365 | 714,000 | |
| | 002 | | | 0104091000 臺北市稅捐稽徵處 | 73,331,000 | 73,331,000 | - | 72,617,000 | 72,200,365 | 714,000 | |
| | | 01 | | 0104091100 印花稅 | 4,700,000 | 4,700,000 | - | 4,534,000 | 4,961,434 | 166,000 | |
| | | | 01 | 0104091101 印花稅 | 4,700,000 | 4,700,000 | - | 4,534,000 | 4,961,434 | 166,000 | 本年度預算數係印花稅收入。 |
| | | | 02 | 0104091200 使用牌照稅 | 7,500,000 | 7,500,000 | - | 7,566,000 | 7,508,025 | -66,000 | |
| | | | 01 | 0104091201 使用牌照稅 | 7,500,000 | 7,500,000 | - | 7,566,000 | 7,508,025 | -66,000 | 本年度預算數係使用牌照稅收入。 |
| | | | 03 | 0104091300 土地稅 | 43,991,000 | 43,991,000 | - | 43,810,000 | 43,467,872 | 181,000 | |
| | | | 01 | 0104091301 地價稅 | 27,791,000 | 27,791,000 | - | 27,610,000 | 27,752,120 | 181,000 | 本年度預算數係地價稅收入。 |
| | | | 02 | 0104091302 土地增值稅 | 16,200,000 | 16,200,000 | - | 16,200,000 | 15,715,752 | - | 本年度預算數係土地增值稅收入。 |
| | | | 04 | 0104091400 房屋稅 | 15,340,000 | 15,340,000 | - | 14,910,000 | 14,437,015 | 430,000 | |
| | | | 01 | 0104091401 房屋稅 | 15,340,000 | 15,340,000 | - | 14,910,000 | 14,437,015 | 430,000 | 本年度預算數係房屋稅收入。 |
| | | | 05 | 0104091500 契稅 | 1,540,000 | 1,540,000 | - | 1,540,000 | 1,553,243 | - | |
| | | | 01 | 0104091501 契稅 | 1,540,000 | 1,540,000 | - | 1,540,000 | 1,553,243 | - | 本年度預算數係契稅收入。 |
| | | | 06 | 0104091600 娛樂稅 | 260,000 | 260,000 | - | 257,000 | 272,776 | 3,000 | |
| | | | 01 | 0104091601 娛樂稅 | 260,000 | 260,000 | - | 257,000 | 272,776 | 3,000 | 本年度預算數係娛樂稅收入。 |
| 02 | | | | 0400000000 罰款及賠償收入 | 93,025 | 93,025 | - | 95,025 | 106,419 | -2,000 | |
| | 036 | | | 0404091000 臺北市稅捐稽徵處 | 93,025 | 93,025 | - | 95,025 | 106,419 | -2,000 | |

臺北市稅捐稽徵處

歲入預算表

中華民國109年度

單位：新臺幣千元

| 款 | 項 | 目 | 節 | 名稱及編號 | 本年度預算數 | | | 上年度預算數 | 前年度決算數 | 本年度與上年度比較 | 說明 |
|----|-----|----|----|-------------------------|--------|--------|-----|--------|---------|-----------|---|
| | | | | | 合計 | 經常門 | 資本門 | | | | |
| | | 01 | | 04040910100 罰金罰鍰及怠金 | 93,000 | 93,000 | - | 95,000 | 106,226 | -2,000 | |
| | | | 01 | 04040910101 罰金罰鍰 | 36,000 | 36,000 | - | 35,000 | 37,029 | 1,000 | 本年度預算數係稅務違章漏稅案件之罰鍰收入。 |
| | | | 02 | 04040910102 怠金 | 57,000 | 57,000 | - | 60,000 | 69,197 | -3,000 | 本年度預算數係滯納金及怠報金收入。 |
| | | 02 | | 04040910300 賠償收入 | 25 | 25 | - | 25 | 193 | - | |
| | | | 01 | 04040910301 一般賠償收入 | 25 | 25 | - | 25 | 193 | - | 本年度預算數係各項採購案違約罰款收入等。 |
| 03 | | | | 05000000000 規費收入 | 1,128 | 1,128 | - | 1,115 | 2,926 | 13 | |
| | 038 | | | 05040910000 臺北市稅捐稽徵處 | 1,128 | 1,128 | - | 1,115 | 2,926 | 13 | |
| | | 01 | | 05040910300 使用規費收入 | 1,128 | 1,128 | - | 1,115 | 2,926 | 13 | |
| | | | 01 | 05040910303 資料使用費 | 927 | 927 | - | 928 | 915 | -1 | 本年度預算數係債權人申請查調債務人財產、所得資料，與納稅義務人申請閱覽課稅資料或查閱卷宗之收入。 |
| | | | 02 | 05040910306 場地設施使用費 | 201 | 201 | - | 187 | 2,011 | 14 | 本年度預算數係收取員工停車費收入。 |
| 04 | | | | 07000000000 財產收入 | 12,960 | 12,960 | - | 11,644 | 10,620 | 1,316 | |
| | 039 | | | 07040910000 臺北市稅捐稽徵處 | 12,960 | 12,960 | - | 11,644 | 10,620 | 1,316 | |
| | | 01 | | 07040910100 財產孳息 | 11,508 | 11,508 | - | 11,560 | 10,278 | -52 | |
| | | | 01 | 07040910101 利息收入 | - | - | - | - | 52 | - | 前年度決算數主要係民眾占用眷屬宿舍使用補償金之利息，及經管台北富邦銀行及郵局專戶存款利息等收入，本年度及上年度均無預算數。 |
| | | | 02 | 07040910103 租金收入 | 11,508 | 11,508 | - | 11,560 | 10,226 | -52 | 本年度預算數內容與上年度之比較如下： 1.收取財政部臺北國稅局使用本市房舍之租金收入9,566,000元，較上年度減少52,000元。 2.收取民眾使用本市市有土地之租金收入133,000元，較上年度無增減。 3.收取民營電信業者使用本市房地設置行動電話基地臺使用費收入1,809,000元，較上年度無增減。 |
| | | 02 | | 07040910500 廢舊物資售價 | 1,452 | 1,452 | - | 84 | 342 | 1,368 | |

臺北市稅捐稽徵處

歲入預算表

中華民國109年度

單位：新臺幣千元

| 款 | 項 | 目 | 節 | 名稱及編號 | 本年度預算數 | | | 上年度預算數 | 前年度決算數 | 本年度與上年度比較 | 說明 |
|----|-----|----|----|-------------------------|--------|-------|-----|--------|--------|-----------|---|
| | | | | | 合計 | 經常門 | 資本門 | | | | |
| | | | 01 | 07040910501 廢舊物資售價 | 1,452 | 1,452 | - | 84 | 342 | 1,368 | 本年度預算數內容與上年度之比較如下： 1.報廢冷氣機、電腦螢幕、主機、印表機及回收碳粉匣、墨水匣等變賣收入84,000元，較上年度無增減。 2.新增南門市場大樓拆除剩餘材料殘值變賣收入1,368,000元。 |
| 06 | | | | 09000000000 補助及協助收入 | 3,852 | 3,852 | - | - | 19,951 | 3,852 | |
| | 030 | | | 09040910000 臺北市稅捐稽徵處 | 3,852 | 3,852 | - | - | 19,951 | 3,852 | |
| | | 01 | | 09040910100 上級政府補助收入 | 3,852 | 3,852 | - | - | 19,951 | 3,852 | |
| | | | 01 | 09040910102 計畫型補助收入 | 3,852 | 3,852 | - | - | 19,951 | 3,852 | 財政部補助辦理「前瞻基礎建設計畫-強化政府基層機關資安防護及區域聯防計畫」。(依據財政部108.2.20台財資字第1080000472A號函)3,851,500元。 |
| 08 | | | | 12000000000 其他收入 | 2,014 | 2,014 | - | 2,038 | 2,178 | -24 | |
| | 035 | | | 12040910000 臺北市稅捐稽徵處 | 2,014 | 2,014 | - | 2,038 | 2,178 | -24 | |
| | | 01 | | 12040910200 雜項收入 | 2,014 | 2,014 | - | 2,038 | 2,178 | -24 | |
| | | | 01 | 12040910201 收回以前年度歲出 | - | - | - | - | 115 | - | -前年度決算數主要係辦理收回以前年度之溢提公提離職儲金及勞退金、訴訟案確定訴訟費用及退休職員遺族溢領年金等，本年度及上年度均無預算數。 |
| | | | 02 | 12040910210 其他雜項收入 | 2,014 | 2,014 | - | 2,038 | 2,063 | -24 | 本年度預算數內容與上年度之比較如下： 1.收取員工住宿公有宿舍扣繳之房租津貼及宿舍管理費收入436,000元，較上年度增加68,000元。 2.清理逾1年待查稅款無法查明款項繳庫收入1,000元，較上年度減少1,000元。 3.欠稅案件移送法務部行政執行分署後稅捐稽徵處代墊傳繳通知、扣押及收取命令等郵資回收及民事執行事件欠稅參與分配回收執行費用1,577,000元，較上年度減少91,000元。 |

臺北市稅捐稽徵處

歲出預算表

中華民國109年度

單位：新臺幣千元

| 科 目 | | | | 本年度預算數 | | | 上年度 預算數 | 前年度 決算數 | 本年度與 上年度比較 | 說 明 | |
|-----|-----|----|----|--------------------------|-----------|---------|------------|------------|---------------|--------|--|
| 款 | 項 | 目 | 節 | 名稱及編號 | 合計 | 經常門 | | | | | 資本門 |
| 04 | | | | 0004000000 臺北市政府財政局主管 | 1,054,941 | 944,777 | 110,164 | 975,378 | 992,357 | 79,563 | |
| | 002 | | | 00040910000 臺北市稅捐稽徵處 | 1,054,941 | 944,777 | 110,164 | 975,378 | 992,357 | 79,563 | |
| | | 01 | | 40040910100 一般行政 | 837,222 | 837,222 | - | 839,284 | 816,648 | -2,062 | |
| | | | 01 | 40040910101 行政管理 | 837,222 | 837,222 | - | 839,284 | 816,648 | -2,062 | 本年度預算數之內容與上年度之比較如下： 1.人事費796,053,000元，較上年度增列1,111,000元，依實際需要覈實編列。 2.總處、分處及倉庫電費9,443,828元，較上年度增列275,063元。 3.駐衛警保全服務918,744元，較上年度增列318,744元。 4.總處、分處、倉庫等清潔維持費5,279,604元，較上年度減列8,638元。 5.減列汰換LED燈具3,332,000元。 6.其他合共25,526,824元，較上年度減列426,169元。 |
| | | 02 | | 40040910400 稅捐稽徵業務 | 111,611 | 107,555 | 4,056 | 116,909 | 130,305 | -5,298 | |
| | | | 01 | 40040910401 財產稅稽徵 | 24,631 | 24,631 | - | 24,630 | 28,948 | 1 | 本年度預算數之內容與上年度之比較如下： 1.新增不動產評價委員會議外聘委員出席費20,000元。 2.其他合共24,611,000元，較上年度減列19,000元。 |
| | | | 02 | 40040910402 機會稅稽徵 | 21,953 | 21,953 | - | 21,375 | 22,960 | 578 | 本年度預算數之內容與上年度之比較如下： 1.委託金融機構代銷印花稅票、印花稅彙總繳納單位代扣繳印花稅之手續費10,758,000元，較上年度增列258,000元。 2.依娛樂稅法第11條規定，代徵人依法代徵並如期繳納稅款者，應給予1%之獎勵金2,600,000元，較上年度增列300,000元。 3.其他合共8,595,000元，較上年度增列20,000元。 |
| | | | 03 | 40040910403 稅務管理 | 27,537 | 27,537 | - | 26,309 | 24,696 | 1,228 | 本年度預算數之內容與上年度之比較如下： 1.新增悠遊卡清分費37,440元。 2.聲請民事執行及行政執行等之執行費用139,000元，較上年度增列104,000元。 3.超商繳稅、活期儲蓄存款(網際網路、電話語音繳稅)、晶片金融卡、公務機關信用卡繳費平台及本府智慧平台等繳稅手續費6,126,180元，較上年度增列1,345,000元。 4.其他合共21,234,380元，較上年度減列258,440元。 |
| | | | 04 | 40040910404 違章及行政救濟 | 802 | 802 | - | 767 | 207 | 35 | 本年度預算數之內容與上年度之比較如下： 1.違章審理及行政救濟查核實務講習鐘點費66,000元，較上年度增列42,000元。 2.其他合共736,000元，較上年度減列7,000元。 |
| | | | 05 | 40040910405 電子資料處理 | 36,688 | 32,632 | 4,056 | 43,828 | 53,494 | -7,140 | 本年度預算數之內容與上年度之比較如下： 1.經常門32,632,000元，較上年度減列1,047,000元，內容如下： (1)新增汰換黑白印表機166,248元。 (2)資訊安全與個資管理制度服務費用2,135,000元，較上年度減列130,000元。 (3)減列汰換液晶螢幕535,720元。 (4)其他合共30,330,752元，較上年度減列547,528元。 2.資本門4,056,000元，較上年度減列6,093,000元，內容如下： |

臺北市稅捐稽徵處

歲出預算表

中華民國109年度

單位：新臺幣千元

| 科 目 | | | | 本年度預算數 | | | 上年度 預算數 | 前年度 決算數 | 本年度與 上年度比較 | 說 明 | |
|-----|---|----|----|------------------------------|---------|-----|------------|------------|---------------|--------|---|
| 款 | 項 | 目 | 節 | 名稱及編號 | 合計 | 經常門 | | | | | 資本門 |
| | | 03 | | 40040919000 一般建築及設備 | 102,256 | - | 102,256 | 19,185 | 25,453 | 83,071 | (1)新增租賃個人電腦164部1,231,520元。 (2)汰換個人電腦722,840元，較上年度減列2,479,460元。 (3)減列購置RFID標籤讀取設備869,505元。 (4)減列增置防火牆3,288,808元。 (5)其他合共2,101,640元，較上年度減列686,747元。 |
| | | | 01 | 40040919001 土地購置 | 100 | - | 100 | 96 | - | 4 | 本年度編列承受欠稅納稅義務人土地價款100,000元。 |
| | | | 02 | 40040919002 營建工程 | 101,798 | - | 101,798 | 15,466 | 23,002 | 86,332 | 1.本年度編列廣慈博愛園區新建工程工程費分攤款95,185,000元，本工程係106-110年度繼續性計畫。 2.本年度編列廣慈博愛園區新建工程委託技術服務費分攤款1,018,000元，本計畫係105-110年度繼續性計畫。 3.本年度編列萬華區行政中心中央空調(含送風機)汰換工程分攤款411,000元，本工程係109-110年度新興繼續性計畫。 4.本年度編列萬華區行政中心受電室空調設備汰換工程分攤款、大安區行政中心停車場油漆粉刷工程分攤款及南港區行政中心東南角樓梯整修工程分攤款，共計914,000元。 5.本年度編列總處高壓電變壓器汰換工程，共計4,240,000元。 6.本年度編列承受欠稅納稅義務人建物價款30,000元。 |
| | | | 03 | 40040919004 其他設備 | 358 | - | 358 | 3,623 | 2,451 | -3,265 | 本年度編列新購20KVA機架式不斷電設備電池組2組、汰換窗型冷氣機(5.0KW)1臺、碎紙機2臺及南港區行政中心揚水泵暨揚水盤更新分攤款等，共計358,000元。 |
| | | 04 | | 40040919200 接受補助建設支出 | 3,852 | - | 3,852 | - | 19,951 | 3,852 | |
| | | | 01 | 40040919202 接受中央各部會補助建設支出 | 3,852 | - | 3,852 | - | 19,951 | 3,852 | 本年度編列財政部補助辦理「前瞻基礎建設計畫 - 強化政府基層機關資安防護及區域聯防計畫」經費如列數。 |

本 頁 空 白

三、附 屬 表

臺北市稅捐稽徵處

歲入項目說明提要與預算明細表

經常門

中華民國109年度

單位：新臺幣元

印花稅—印花稅

印花稅—印花稅

| 來源別子目及細目與編號 | 01040911101 印花稅-印花稅 | 承辦單位 | 機會稅科 | 預算金額 | 4,700,000,000元 |
|--|------------------------|------|------|------|----------------|
| <p>一、項目內容： 就應貼用印花稅票憑證及印花稅總繳單位課徵印花稅，並實施印花稅應稅憑證檢查，以達成預算目標。</p> <p>二、法令依據： 稅捐稽徵法、印花稅法及相關法令。</p> <p>三、計算方法： (一)105、106、107年度之實徵淨額分別為4,494,029,000元、4,578,721,000元、4,960,598,000元，平均實徵淨額約為4,677,783,000元，本年度預算數係以4,700,000,000元採整數編列。 (二)預算數計算如下： (4,494,029,000+4,578,721,000+4,960,598,000) ÷ 3 = 4,700,000,000元。</p> <p>四、實施進度： 自民國109年1月1日至109年12月31日止，凡應納印花稅之各種憑證於書立後交付或使用時，應依規定貼足印花稅票或經核准辦理總繳印花稅者應按期繳納印花稅。</p> <p>五、完成方法： 依據印花稅法第8條規定可採下列方式繳納印花稅： (一)實貼印花稅票。 (二)稅額鉅大者，開給繳款書繳納。 (三)應貼印花稅票之憑證甚多者，可申請彙總繳納。</p> <p>六、預期成果： 充裕市庫收入，支援市政建設。</p> | | | | | |

歲入項目說明

臺北市稅捐稽徵處

歲入項目說明提要與預算明細表

經常門

中華民國109年度

單位：新臺幣元

| | 科目名稱及編號 | 單位 | 數量 | 單價 | 預算數 | 說明及收入依據 |
|-----------------|--------------------|----|----|---------------|---------------|--|
| 印花稅 — 印花稅 | 合計 | | | | 4,700,000,000 | |
| | 01040911101 印花稅 | 年 | 1 | 4,700,000,000 | 4,700,000,000 | 105、106、107年度之實徵淨額分別為4,494,029,000元、4,578,721,000元、4,960,598,000元，平均實徵淨額約為4,677,783,000元，本年度預算數係以4,700,000,000元採整數編列。 收入依據：稅捐稽徵法、印花稅法及相關法令。 |

臺北市稅捐稽徵處

歲入項目說明提要與預算明細表

經常門

中華民國109年度

單位：新臺幣元

| 來源別子目及細目與編號 | 01040911201 使用牌照稅-使用牌照稅 | 承辦單位 | 機會稅科 | 預算金額 | 7,500,000,000元 | |
|--|--|------|------|------|----------------|--|
| <p style="writing-mode: vertical-rl; text-orientation: upright;">使用牌照稅 — 使用牌照稅</p> | <p>一、項目內容： 凡行駛於公共道路之機動車輛，由所有人請領使用牌照，課徵使用牌照稅。</p> <p>二、法令依據： 使用牌照稅法、臺北市使用牌照稅徵收自治條例。</p> <p>三、計算方法： (一)105、106、107年度之實徵淨額分別為7,480,160,000元、7,505,772,000元、7,502,433,000元，平均實徵淨額約為7,496,122,000元，本年度預算係以7,500,000,000元採整數編列。 (二)預算數計算如下： (7,480,160,000+7,505,772,000+7,502,433,000) ÷ 3 = 7,500,000,000元。</p> <p>四、實施進度： 自民國109年1月1日至109年12月31日止。自用汽機車每年4月1日、營業用汽車每年4月1日及10月1日開徵，各為期1個月；車籍異動及違反使用牌照稅法補徵案件應按日隨課開徵。</p> <p>五、完成方法： (一)釐正車籍主檔。 (二)汽、機車依車籍資料列印稅單通知繳納。 (三)對滯納案件催繳及移送法務部行政執行署強制執行。</p> <p>六、預期成果： 充裕市庫收入，支援市政建設。</p> | | | | | <p style="writing-mode: vertical-rl; text-orientation: upright;">使用牌照稅 — 使用牌照稅</p> |
| <p style="writing-mode: vertical-rl; text-orientation: upright;">歲入項目說明</p> | | | | | | |

臺北市稅捐稽徵處

歲入項目說明提要與預算明細表

經常門

中華民國109年度

單位：新臺幣元

| 科目名稱及編號 | 單位 | 數量 | 單價 | 預算數 | 說明及收入依據 |
|----------------------|----|----|---------------|---------------|---|
| 合計 | | | | 7,500,000,000 | |
| 01040911201 使用牌照稅 | 年 | 1 | 7,500,000,000 | 7,500,000,000 | 105、106、107年度之實徵淨額分別為7,480,160,000元、7,505,772,000元、7,502,433,000元，平均實徵淨額約為7,496,122,000元，本年度預算係以7,500,000,000元採整數編列。 收入依據：使用牌照稅法、臺北市使用牌照稅徵收自治條例。 |

使用牌照稅—使用牌照稅

使用牌照稅—使用牌照稅

臺北市稅捐稽徵處

歲入項目說明提要與預算明細表

經常門

中華民國109年度

單位：新臺幣元

| 來源別子目及細目與編號 | 01040911301 土地稅-地價稅 | 承辦單位 | 財產稅科 | 預算金額 | 27,791,000,000元 | |
|------------------------|---|------|------|------|-----------------|-----------------|
| 土地稅 — 地價稅 | <p>一、項目內容： 已規定地價之土地，除依法課徵田賦者外，應課徵地價稅。</p> <p>二、法令依據： 土地稅法及其施行細則、土地稅減免規則、平均地權條例及其施行細則。</p> <p>三、計算方法： (一)本年度預算數係以107年度實徵淨額27,643,000,000元為基礎，並考量社會住宅減免，致稅額減少約72,000,000元，及預估公告地價調漲0.8%等因素，預估本年度預算數為27,791,000,000元。 (二)預算數計算如下： (27,643,000,000-72,000,000)x(1+0.8%) 27,791,000,000元。</p> <p>四、實施進度： 自民國109年1月1日至109年12月31日止，按規定於開徵期間及開徵滯納期滿時，寄送繳款書通知納稅義務人依限繳納。</p> <p>五、完成方法： 開徵前：1.地籍及稅籍異動之釐正。2.免稅地及特別稅率用地之勘查。3.依申報地價計徵。4.核稅寄送繳款書通知繳納。 開徵後：1.查對更正。2.復查案件之受理。3.催徵。4.移送法務部行政執行署執行。</p> <p>六、預期成果： 充裕市庫收入，支援市政建設。</p> | | | | | 土地稅 — 地價稅 |
| 歲入 項 目 說 明 | | | | | | |

臺北市稅捐稽徵處

歲入項目說明提要與預算明細表

經常門

中華民國109年度

單位：新臺幣元

| | 科目名稱及編號 | 單位 | 數量 | 單價 | 預算數 | 說明及收入依據 |
|-----------------|--------------------|----|----|----------------|----------------|---|
| 土地稅 — 地價稅 | 合計 | | | | 27,791,000,000 | |
| | 01040911301 地價稅 | 年 | 1 | 27,791,000,000 | 27,791,000,000 | 本年度預算數係以107年度實徵淨額27,643,000,000元為基礎，並考量社會住宅減免，致稅額減少約72,000,000元，及預估公告地價調漲0.8%等因素，預估本年度預算數為27,791,000,000元。 收入依據：土地稅法及其施行細則、土地稅減免規則、平均地權條例及其施行細則。 |

土地稅
—
地價稅

臺北市稅捐稽徵處

歲入項目說明提要與預算明細表

經常門

中華民國109年度

單位：新臺幣元

| | 來源別子目及細目與編號 | 01040911302 土地稅-土地增值稅 | 承辦單位 | 財產稅科 | 預算金額 | 16,200,000,000元 |
|------------------------|--|--------------------------|------|------|------|-----------------|
| 土地稅 — 土地增值稅 | <p>一、項目內容： 已規定地價之土地所有權移轉或設定典權之事實發生時，就其移轉或設定典權時之土地自然漲價部分課徵土地增值稅，所謂所有權移轉包括買賣、贈與、交換、共有土地分割等項，依土地稅法第33條及第34條規定，一般用地稅率分別為20%、30%及40%，自用住宅用地稅率為10%。</p> <p>二、法令依據： 土地稅法及其施行細則、平均地權條例及其施行細則。</p> <p>三、計算方法： (一)本年度預算數係以105至107年度實徵淨額16,769,000,000元、15,616,000,000元及15,455,000,000元之平均數15,947,000,000元為基礎，並考量108年1月至5月與去年同期相比，實徵淨額數增加0.57%，預計全年稅額成長率約1.37%，預估本年度預算數為16,200,000,000元。 (二)預算數計算如下： $(16,769,000,000 + 15,616,000,000 + 15,455,000,000) \div 3 \times (1 + 0.57\% \div 5 \times 12)$ 16,200,000,000元。</p> <p>四、實施進度： 自民國109年1月1日至109年12月31日止，凡有土地所有權移轉或設定典權時依規定徵收。</p> <p>五、完成方法： (一)土地現值審核。 (二)自用住宅用地稅率之通報、調查及申請免徵土地增值稅案件之調查、核定。 (三)稅額核算。 (四)查明土地稅、費繳納情形。 (五)造冊、造單開徵。 (六)由納稅義務人依限逕向公庫繳納稅款。</p> <p>六、預期成果： 充裕市庫收入，支援市政建設。</p> | | | | | |
| 歲入 項 目 說 明 | | | | | | |
| 土地稅 — 土地增值稅 | | | | | | |

臺北市稅捐稽徵處

歲入項目說明提要與預算明細表

經常門

中華民國109年度

單位：新臺幣元

| | 科目名稱及編號 | 單位 | 數量 | 單價 | 預算數 | 說明及收入依據 |
|-----------|----------------------|----|----|----------------|----------------|--|
| 土地稅—土地增值稅 | 合計 | | | | 16,200,000,000 | |
| | 01040911302 土地增值稅 | 年 | 1 | 16,200,000,000 | 16,200,000,000 | 本年度預算數係以105至107年度實徵淨額16,769,000,000元、15,616,000,000元及15,455,000,000元之平均數15,947,000,000元為基礎，並考量108年1月至5月與去年同期相比，實徵淨額數增加0.57%，預計全年稅額成長率約1.37%，預估本年度預算數為16,200,000,000元。 收入依據：土地稅法及其施行細則、平均地權條例及其施行細則。 |

土地稅—土地增值稅

臺北市稅捐稽徵處

歲入項目說明提要與預算明細表

經常門

中華民國109年度

單位：新臺幣元

房屋稅—房屋稅

房屋稅—房屋稅

| 來源別子目及細目與編號 | 01040911401 房屋稅-房屋稅 | 承辦單位 | 財產稅科 | 預算金額 | 15,340,000,000元 |
|---|------------------------|------|------|------|-----------------|
| <p>一、項目內容：對附著於土地之房屋及有關增加該房屋使用價值之建築物，依法課徵房屋稅。</p> <p>二、法令依據：房屋稅條例、臺北市房屋稅徵收自治條例。</p> <p>三、計算方法：(一)本年度預算數係以107年度實徵淨額14,432,000,000元為基礎，並考量下列增減因素後，預估本年度預算數為15,340,000,000元。 1.房屋因折舊致房屋現值降低，估計109年度較107年度稅收減少約288,000,000元(14,432,000,000x1%x2年)。 2.因實施新標準單價房屋6年緩漲機制等因素，估計109年度較107年度稅收增加約400,000,000元。 3.預估每年新建房屋戶數約7,000戶，估計109年度較107年度稅收增加約800,000,000元。 (二)預算數計算如下： 14,432,000,000-288,000,000+400,000,000+800,000,000 15,340,000,000元。</p> <p>四、實施進度：自民國109年1月1日至109年12月31日止，按規定於開徵期限及開徵滯納期滿時，寄送繳款書通知納稅義務人依限繳納。</p> <p>五、完成方法：開徵前依照規定程序執行下列事項： (一)清查房屋稅籍，掌握房屋稅源。(二)調查新、增、改建房屋及其使用情形。(三)依房屋移轉紀錄釐正房屋稅籍冊及主檔。(四)以營業登記資料查核房屋使用情形並蒐集非住家非營業用單位之各項登記資料。(五)由電腦核稅造單，經人工核對無誤後，將稅單發送交各納稅義務人逕向代理公庫繳納。(六)對滯納戶催繳及移送法務部行政執行署強制執行。</p> <p>六、預期成果：充裕市庫收入，支援市政建設。</p> | | | | | |

歲入項目說明

臺北市稅捐稽徵處

歲入項目說明提要與預算明細表

經常門

中華民國109年度

單位：新臺幣元

| | 科目名稱及編號 | 單位 | 數量 | 單價 | 預算數 | 說明及收入依據 |
|-----------------|--------------------|----|----|----------------|----------------|--|
| 房屋稅 房屋稅 | 合計 | | | | 15,340,000,000 | |
| | 01040911401 房屋稅 | 年 | 1 | 15,340,000,000 | 15,340,000,000 | 本年度預算數係以107年度實徵淨額14,432,000,000元為基礎，並考量下列增減因素後，預估本年度預算數為15,340,000,000元。 1.房屋因折舊致房屋現值降低，估計109年度較107年度稅收減少約288,000,000元(14,432,000,000×1%×2年)。 2.因實施新標準單價房屋6年緩漲機制等因素，估計109年度較107年度稅收增加約400,000,000元。 3.預估每年新建房屋戶數約7,000戶，估計109年度較107年度稅收增加約800,000,000元。 收入依據：房屋稅條例、臺北市房屋稅徵收自治條例。 |

房屋稅
|
房屋稅

臺北市稅捐稽徵處

歲入項目說明提要與預算明細表

經常門

中華民國109年度

單位：新臺幣元

| | | | | | | |
|----------------------------|---|----------------------|------|------|------|----------------|
| 契稅 — 契稅 | 來源別子目及 細目與編號 | 01040911501 契稅-契稅 | 承辦單位 | 財產稅科 | 預算金額 | 1,540,000,000元 |
| 歲 入 項 目 說 明 | <p>一、項目內容：凡在本市內所有房屋，如有買賣、承典、交換、贈與、分割或因占有而取得所有權者，均應申報繳納契稅。</p> <p>二、法令依據：契稅條例。</p> <p>三、計算方法：(一)因房地產景氣仍未明顯回升，故以105至107年度實徵淨額1,572,000,000元、1,510,000,000元及1,549,000,000元之平均實徵淨額，預估本年度預算數為1,540,000,000元。 (二)預算數計算如下： (1,572,000,000+1,510,000,000+1,549,000,000) ÷ 3 = 1,540,000,000元。</p> <p>四、實施進度：自民國109年1月1日至109年12月31日止陸續辦理。</p> <p>五、完成方法：(一)受理申報契稅，審查契價。 (二)核算造冊，發單開徵。 (三)由納稅義務人逕向公庫繳納。 (四)催繳、逾期末繳納者移送法務部行政執行署執行。 (五)統計徵收情形。</p> <p>六、預期成果：充裕市庫收入，支援市政建設。</p> | | | | | |

契稅
—
契稅

臺北市稅捐稽徵處

歲入項目說明提要與預算明細表

經常門

中華民國109年度

單位：新臺幣元

| | 科目名稱及編號 | 單位 | 數量 | 單價 | 預算數 | 說明及收入依據 |
|---------------|-------------------|----|----|---------------|---------------|--|
| 契稅 — 契稅 | 合計 | | | | 1,540,000,000 | |
| | 01040911501 契稅 | 年 | 1 | 1,540,000,000 | 1,540,000,000 | 因房地產景氣仍未明顯回升，故以105至107年度實徵淨額1,572,000,000元、1,510,000,000元及1,549,000,000元之平均實徵淨額，預估本年度預算數為1,540,000,000元。 收入依據：契稅條例。 |

臺北市稅捐稽徵處

歲入項目說明提要與預算明細表

經常門

中華民國109年度

單位：新臺幣元

娛樂稅—娛樂稅

娛樂稅—娛樂稅

| 來源別子目及細目與編號 | 01040911601 娛樂稅-娛樂稅 | 承辦單位 | 機會稅科 | 預算金額 | 260,000,000元 |
|---------------|--|------|------|------|--------------|
| <p>歲入項目說明</p> | <p>一、項目內容： 就娛樂場所、娛樂設施或娛樂活動所收票價或收費額依法課徵娛樂稅，包括電影院、舞廳、歌廳及其他提供娛樂設施供人娛樂者，分為自動報繳戶、查定課徵戶、臨時公演等。</p> <p>二、法令依據： 娛樂稅法、臺北市娛樂稅徵收自治條例。</p> <p>三、計算方法： (一)105、106、107年度之實徵淨額分別為237,943,000元、256,181,000元、272,771,000元，平均實徵淨額約為255,632,000元，本年度預算數係以260,000,000元採整數編列。 (二)預算數計算如下： $(237,943,000+256,181,000+272,771,000) \div 3 = 260,000,000$元。</p> <p>四、實施進度： 自民國109年1月1日至109年12月31日止陸續辦理。</p> <p>五、完成方法： (一)自動報繳戶依每月淨銷售額，按規定稅率於次月10日前自動申報繳納。 (二)查定課徵戶根據實際營業狀況詳實調查後評定應納稅額，於稅單送達後10日內，由業者逕行繳納。 (三)臨時公演按驗票張數辦理納稅保證手續，俟演出結束後再行結算應納稅額。</p> <p>六、預期成果： 充裕市庫收入，支援市政建設。</p> | | | | |

臺北市稅捐稽徵處

歲入項目說明提要與預算明細表

經常門

中華民國109年度

單位：新臺幣元

| | 科目名稱及編號 | 單位 | 數量 | 單價 | 預算數 | 說明及收入依據 |
|-----------------|--------------------|----|----|-------------|-------------|--|
| 娛樂稅 娛樂稅 | 合計 | | | | 260,000,000 | |
| | 01040911601 娛樂稅 | 年 | 1 | 260,000,000 | 260,000,000 | 105、106、107年度之實徵淨額分別為237,943,000元、256,181,000元、272,771,000元，平均實徵淨額約為255,632,000元，本年度預算數係以260,000,000元採整數編列。 收入依據：娛樂稅法、臺北市娛樂稅徵收自治條例。 |

娛樂稅
|
娛樂稅

臺北市稅捐稽徵處
歲入項目說明提要與預算明細表

經常門

中華民國109年度

單位：新臺幣元

罰金罰鍰及怠金—罰金罰鍰

罰金罰鍰及怠金—罰金罰鍰

| 來源別子目及 細目與編號 | 04040910101 罰金罰鍰及怠金-罰金罰鍰 | 承辦單位 | 法務科 | 預算金額 | 36,000,000元 |
|----------------------------|--|------|-----|------|-------------|
| 歲 入 項 目 說 明 | <p>一、項目內容： 稅務違章漏稅案件之罰鍰收入。</p> <p>二、法令依據： 稅捐稽徵法及各稅法所定罰則。</p> <p>三、計算方法： 參照近3年實徵淨額105年度32,128,422元、106年度38,216,390元及107年度36,612,148元，取平均數35,652,320元，以36,000,000元採整數編列。</p> <p>四、實施進度： 自民國109年1月1日至109年12月31日止陸續辦理。</p> <p>五、完成方法： 違章漏稅處罰，開立罰鍰繳款書送達受處分人繳納，未依限繳納罰鍰部分，移請法務部行政執行署執行。</p> <p>六、預期成果： 杜絕此類案件發生，並促其改正，以落實有效管理。</p> | | | | |

臺北市稅捐稽徵處

歲入項目說明提要與預算明細表

經常門

中華民國109年度

單位：新臺幣元

| | 科目名稱及編號 | 單位 | 數量 | 單價 | 預算數 | 說明及收入依據 |
|--------------|---------------------|----|----|------------|------------|---|
| 罰金罰鍰及怠金—罰金罰鍰 | 合計 | | | | 36,000,000 | |
| | 04040910101 罰金罰鍰 | 年 | 1 | 36,000,000 | 36,000,000 | 稅務違章漏稅案件之罰鍰收入。參照近3年實徵淨額105年度32,128,422元、106年度38,216,390元及107年度36,612,148元，取平均數35,652,320元，以36,000,000元採整數編列。 收入依據：稅捐稽徵法及各稅法所定罰則。 |

罰金罰鍰及怠金—罰金罰鍰

臺北市稅捐稽徵處
歲入項目說明提要與預算明細表

經常門

中華民國109年度

單位：新臺幣元

| | | | | | | |
|------------|-----------------|---|------|-------|------|-------------|
| 罰金罰鍰及怠金—怠金 | 來源別子目及 細目與編號 | 04040910102 罰金罰鍰及怠金-怠金 | 承辦單位 | 稅務管理科 | 預算金額 | 57,000,000元 |
| | 歲入項目說明 | <p>一、項目內容： 納稅人滯納稅款等之罰鍰收入。</p> <p>二、法令依據： 依據各稅法規定之罰則辦理。</p> <p>三、計算方法： 參照近3年實徵淨額105年度55,720,817元、106年度65,176,462元及107年度52,730,155元，取平均數57,875,811元，以57,000,000元採整數編列。</p> <p>四、實施進度： 自民國109年1月1日至109年12月31日止陸續辦理。</p> <p>五、完成方法： 滯納金由公庫收款時一併加徵。</p> <p>六、預期成果： 杜絕此類案件發生，並促其改正，以落實有效管理。</p> | | | | |

罰金罰鍰及怠金—怠金

臺北市稅捐稽徵處

歲入項目說明提要與預算明細表

經常門

中華民國109年度

單位：新臺幣元

| | 科目名稱及編號 | 單位 | 數量 | 單價 | 預算數 | 說明及收入依據 |
|------------|-------------------|----|----|------------|------------|--|
| 罰金罰鍰及怠金—怠金 | 合計 | | | | 57,000,000 | |
| | 04040910102 怠金 | 年 | 1 | 57,000,000 | 57,000,000 | 滯納金及怠報金。參照近3年實徵淨額105年度55,720,817元、106年度65,176,462元及107年度52,730,155元，取平均數57,875,811元，以57,000,000元採整數編列。 收入依據：各稅法規定之罰則。 |

罰金罰鍰及怠金—怠金

臺北市稅捐稽徵處
歲入項目說明提要與預算明細表

經常門

中華民國109年度

單位：新臺幣元

| | | | | | | |
|-------------|--|----------------------------|------|-----|------|---------|
| 賠償收入—一般賠償收入 | 來源別子目及 細目與編號 | 04040910301 賠償收入-一般賠償收入 | 承辦單位 | 秘書室 | 預算金額 | 25,000元 |
| | <p>一、項目內容： 各項採購案違約罰款收入等。</p> <p>二、法令依據： 政府採購法及其他有關規定。</p> <p>三、計算方法： 全年度估計可收25,000元。</p> <p>四、實施進度： 自民國109年1月1日至109年12月31日止陸續辦理。</p> <p>五、完成方法： 收入時填具繳款書，如數解繳市庫。</p> <p>六、預期成果： 杜絕採購案承辦廠商未依採購契約履行之情事，以利業務順利推行。</p> | | | | | |

歲入項目說明

賠償收入—一般賠償收入

臺北市稅捐稽徵處

歲入項目說明提要與預算明細表

經常門

中華民國109年度

單位：新臺幣元

| | 科目名稱及編號 | 單位 | 數量 | 單價 | 預算數 | 說明及收入依據 |
|-------------|-----------------------|----|----|--------|--------|-------------------------------------|
| 賠償收入—一般賠償收入 | 合計 | | | | 25,000 | |
| | 04040910301 一般賠償收入 | 年 | 1 | 25,000 | 25,000 | 各項採購案違約罰款收入等。 收入依據：政府採購法及其他有關規定。 |

臺北市稅捐稽徵處
歲入項目說明提要與預算明細表

經常門

中華民國109年度

單位：新臺幣元

| | | | | | | |
|--------------|-------------|--|------|-------|------|----------|
| 使用規費收入—資料使用費 | 來源別子目及細目與編號 | 05040910303 使用規費收入-資料使用費 | 承辦單位 | 稅務管理科 | 預算金額 | 927,000元 |
| | 歲入項目說明 | <p>一、項目內容： 債權人申請查調債務人財產、所得資料，與納稅義務人申請閱覽課稅資料或查閱卷宗之查閱收入等。</p> <p>二、法令依據： 財政部98.10.29臺財稅字第09804566570號令。</p> <p>三、計算方法： 參照近3年實收數105年度1,119,744元、106年度747,315元及107年度914,683元，取平均數927,247元，以927,000元採整數編列。</p> <p>四、實施進度： 自民國109年1月1日至109年12月31日止陸續辦理。</p> <p>五、完成方法： 債權人及納稅義務人申請並繳納後，填具市庫送款憑單繳納市庫。</p> <p>六、預期成果： 充裕市庫收入，支援市政建設。</p> | | | | |

臺北市稅捐稽徵處

歲入項目說明提要與預算明細表

經常門

中華民國109年度

單位：新臺幣元

| | 科目名稱及編號 | 單位 | 數量 | 單價 | 預算數 | 說明及收入依據 |
|--------------|----------------------|----|----|---------|---------|--|
| 使用規費收入—資料使用費 | 合計 | | | | 927,000 | |
| | 05040910303 資料使用費 | 年 | 1 | 927,000 | 927,000 | 債權人申請查調債務人財產、所得資料，與納稅義務人申請閱覽課稅資料或查閱卷宗之收入。參照近3年實收數105年度1,119,744元、106年度747,315元及107年度914,683元，取平均數927,247元，以927,000元採整數編列。 收入依據：財政部98.10.29臺財稅字第09804566570號令。 |

使用規費收入—資料使用費

臺北市稅捐稽徵處
歲入項目說明提要與預算明細表

經常門

中華民國109年度

單位：新臺幣元

| | | | | | | |
|----------------|-------------|--|------|-----|------|----------|
| 使用規費收入—場地設施使用費 | 來源別子目及細目與編號 | 05040910306 使用規費收入-場地設施使用費 | 承辦單位 | 秘書室 | 預算金額 | 201,000元 |
| | 歲入項目說明 | <p>一、項目內容： 員工停車費收入。</p> <p>二、法令依據： 規費法、臺北市政府所屬各機關場地使用管理辦法、臺北市稅捐稽徵處停車場收費基準。</p> <p>三、計算方法： 1,200元x14位x12月 201,000元。</p> <p>四、實施進度： 自民國109年1月1日至109年12月31日止陸續辦理。</p> <p>五、完成方法： 收入時如數解繳市庫。</p> <p>六、預期成果： 充裕市庫收入，支援市政建設。</p> | | | | |

臺北市稅捐稽徵處

歲入項目說明提要與預算明細表

經常門

中華民國109年度

單位：新臺幣元

| | 科目名稱及編號 | 單位 | 數量 | 單價 | 預算數 | 說明及收入依據 |
|----------------|------------------------|----|----|---------|---------|--|
| 使用規費收入－場地設施使用費 | 合計 | | | | 201,000 | |
| | 05040910306 場地設施使用費 | 年 | 1 | 201,000 | 201,000 | 員工停車費收入。 收入依據：規費法、臺北市 政府所屬各機關場地使用管 理辦法、臺北市稅捐稽徵處 停車場收費基準。 |

使用規費收入－場地設施使用費

臺北市稅捐稽徵處

歲入項目說明提要與預算明細表

經常門

中華民國109年度

單位：新臺幣元

| | 來源別子目及細目與編號 | 承辦單位 | 秘書室 | 預算金額 | |
|-----------|--|------|-----|-------------|-------------|
| 財產孳息—租金收入 | 07040910103 財產孳息-租金收入 | | | 11,508,000元 | 11,508,000元 |
| 歲入項目說明 | <p>一、項目內容： 民眾使用本市市有土地之租金收入、財政部臺北國稅局使用本市房舍之租金收入、民營電信業者使用本市房地設置行動電話基地臺使用費收入等。</p> <p>二、法令依據： 臺北市市有財產管理自治條例、臺北市市有非公用土地出租租金計收基準及臺北市市有公用房地提供使用辦法。</p> <p>三、計算方法： (一)民眾使用本市市有土地之租金收入，計算方式如下： 土地申報地價x使用面積x年息x折扣 = 地租。 118,000元x37.62平方公尺x5%x60% = 133,000元。 (二)財政部臺北國稅局使用本市房舍之租金收入，計算方式如下： 1.建物使用面積含公共設施。 2.建物評定價格為108年房屋評定現值。 3.土地地價等於土地面積乘107年每平方公尺土地申報地價。 4.建物年使用費為建物評定價格x10%，土地年使用費為土地地價3%。 5.總年使用費為建物年使用費+土地年使用費： 35,454,745元x10%+200,695,516元x3% = 9,566,000元。 (三)民營電信業者使用本市房地設置行動電話基地臺使用費收入，計算方式如下： 1.陽明山56,250元x12月=675,000元。 2.總處31,500元x3家x12月=1,134,000元。 合計1,809,000元。</p> <p>四、實施進度： 自民國109年1月1日至109年12月31日止陸續辦理。</p> <p>五、完成方法： 收入時如數解繳市庫。</p> <p>六、預期成果： 充裕市庫收入，支援市政建設。</p> | | | | |

財產孳息—租金收入

臺北市稅捐稽徵處

歲入項目說明提要與預算明細表

經常門

中華民國109年度

單位：新臺幣元

| | 科目名稱及編號 | 單位 | 數量 | 單價 | 預算數 | 說明及收入依據 |
|-------------------|---------------------|----|----|-----------|------------|--|
| 財產孳息 — 租金收入 | 合計 | | | | 11,508,000 | |
| | 07040910103 租金收入 | 年 | 1 | 133,000 | 133,000 | 民眾使用本市市有土地之租金收入。 收入依據：臺北市市有財產管理自治條例、臺北市市有非公用土地出租租金計收基準。 |
| | | 年 | 1 | 9,566,000 | 9,566,000 | 財政部臺北國稅局使用本市房舍之租金收入。 收入依據：臺北市市有財產管理自治條例、臺北市市有公用房地提供使用辦法。 |
| | | 年 | 1 | 1,809,000 | 1,809,000 | 民營電信業者使用本市房地設置行動電話基地臺使用費收入。 收入依據：臺北市市有財產管理自治條例、臺北市市有公用房地提供使用辦法。 |

財產孳息
—
租金收入

臺北市稅捐稽徵處

歲入項目說明提要與預算明細表

經常門

中華民國109年度

單位：新臺幣元

廢舊物資售價—廢舊物資售價

廢舊物資售價—廢舊物資售價

| | | | | | |
|-------------|--|------|-----|------|------------|
| 來源別子目及細目與編號 | 07040910501 廢舊物資售價-廢舊物資售價 | 承辦單位 | 秘書室 | 預算金額 | 1,452,000元 |
| 歲入項目說明 | <p>一、項目內容：報廢冷氣機、電腦螢幕、主機、印表機及回收碳粉匣、墨水匣等變賣收入及南門市場大樓拆除剩餘材料殘值變賣收入。</p> <p>二、法令依據：臺北市市有財產管理自治條例及其他有關規定、臺北市市場處108年3月26日北市市秘字第1083005756號函。</p> <p>三、計算方法：(一)報廢冷氣機、電腦螢幕、主機、印表機及回收碳粉匣、墨水匣等變賣收入： 1.冷氣機：5,000元x3=15,000元。 2.電腦螢幕：400元x25=10,000元。 3.主機：100元x200=20,000元。 4.印表機：1,500元x15=22,500元。 5.碳粉匣：50元x240=12,000元。 6.墨水匣：30元x150=4,500元。 合計84,000元。 (二)南門市場大樓拆除剩餘材料殘值變賣收入約1,368,000元。</p> <p>四、實施進度：自民國109年1月1日至109年12月31日止陸續辦理。</p> <p>五、完成方法：收入時如數解繳市庫。</p> <p>六、預期成果：充裕市庫收入，支援市政建設。</p> | | | | |

臺北市稅捐稽徵處

歲入項目說明提要與預算明細表

經常門

中華民國109年度

單位：新臺幣元

| 科目名稱及編號 | 單位 | 數量 | 單價 | 預算數 | 說明及收入依據 |
|-----------------------|----|----|-----------|-----------|---|
| 合計 | | | | 1,452,000 | |
| 07040910501 廢舊物資售價 | 年 | 1 | 84,000 | 84,000 | 報廢冷氣機、電腦螢幕、主機、印表機及回收碳粉匣、墨水匣等變賣收入。 收入依據：臺北市市有財產管理自治條例及其他有關規定。 |
| | 年 | 1 | 1,368,000 | 1,368,000 | 南門市場大樓拆除剩餘材料殘值變賣收入。 收入依據：臺北市市場處108年3月26日北市市秘字第1083005756號函。 |

廢舊物資售價－廢舊物資售價

廢舊物資售價－廢舊物資售價

臺北市稅捐稽徵處

歲入項目說明提要與預算明細表

經常門

中華民國109年度

單位：新臺幣元

上級政府補助收入—計畫型補助收入

上級政府補助收入—計畫型補助收入

| 來源別子目及細目與編號 | 09040910102 上級政府補助收入-計畫型補助收入 | 承辦單位 | 資訊室 | 預算金額 | 3,852,000元 |
|-------------|---|------|-----|------|------------|
| 歲入項目說明 | <p>一、項目內容： 前瞻基礎建設計畫 - 財政部「強化政府基層機關資安防護及區域聯防計畫」第2期執行計畫，總經費108年度15,800,000元及109年度7,703,000元，合計為23,503,000元，財政部依行政院主計總處公布之地方稅稽徵機關財力級次給予不同補助比率，本市補助比率為50%，補助本處108年度7,900,000元及109年度3,851,500元。</p> <p>二、法令依據： 財政部108年2月20日台財資字第1080000472A號函。</p> <p>三、計算方法： 本計畫總經費109年度7,703,000元，財政部依行政院主計總處公布之地方稅稽徵機關財力級次給予不同補助比率，本市補助比率為50%，補助本處3,851,500元，配合預算編列至千元，增列進位數500元，109年度編列3,852,000元。</p> <p>四、實施進度： 109年1月1日至109年12月31日止。</p> <p>五、完成方法： 由財政部國庫署撥付。</p> <p>六、預期成果： 1.落實資訊作業安全、財政資訊共用系統整體防禦及國內資通訊自主產品使用率提昇。 2.強化資訊安全暨個人資訊管理系統制度，保護稅務機敏資料安全。</p> | | | | |

臺北市稅捐稽徵處

歲入項目說明提要與預算明細表

經常門

中華民國109年度

單位：新臺幣元

| | 科目名稱及編號 | 單位 | 數量 | 單價 | 預算數 | 說明及收入依據 |
|------------------|------------------------|----|----|-----------|-----------|--|
| 上級政府補助收入—計畫型補助收入 | 合計 | | | | 3,852,000 | |
| | 09040910102 計畫型補助收入 | 年 | 1 | 3,851,500 | 3,851,500 | 財政部為執行前瞻基礎建設計畫—財政部「強化政府基層機關資安防護及區域聯防計畫」，補助本處109年度3,851,500元。 收入依據：財政部108年2月20日台財資字第1080000472A號函。 |
| | | 年 | 1 | 500 | 500 | 配合預算編列至千元，增列進位數500元。 收入依據： |

上級政府補助收入—計畫型補助收入

臺北市稅捐稽徵處

歲入項目說明提要與預算明細表

經常門

中華民國109年度

單位：新臺幣元

| | | | | | | | |
|---|--|----------------------------|------|-------------------|------|------------|---|
| 雜 項 收 入 — 其 他 雜 項 收 入 | 來源別子目及 細目與編號 | 12040910210 雜項收入-其他雜項收入 | 承辦單位 | 稅務管理科、資訊 室、秘書室 | 預算金額 | 2,014,000元 | 雜 項 收 入 — 其 他 雜 項 收 入 |
| 歲 入 項 目 說 明 | <p>一、項目內容： 清理逾1年待查稅款無法查明款項繳庫、回收郵資與執行費用、員工住宿公有宿舍扣繳房租津貼及宿舍管理費等收入。</p> <p>二、法令依據： 臺北市稅捐稽徵處地方稅徵課會計制度第79點、強制執行法及其他有關規定、全國軍公教員工待遇支給要點、臺北市政府所屬各機關學校職務宿舍設置管理要點。</p> <p>三、計算方法： 如明細表詳細計算及說明。</p> <p>四、實施進度： 自民國109年1月1日至109年12月31日止陸續辦理。</p> <p>五、完成方法： 按月扣繳或收入時如數解繳市庫。</p> <p>六、預期成果： 充裕市庫收入，支援市政建設。</p> | | | | | | |

臺北市稅捐稽徵處

歲入項目說明提要與預算明細表

經常門

中華民國109年度

單位：新臺幣元

| | 科目名稱及編號 | 單位 | 數量 | 單價 | 預算數 | 說明及收入依據 |
|---------------------|-----------------------|----|----|-----------|-----------|---|
| 雜項收入 — 其他雜項收入 | 合計 | | | | 2,014,000 | |
| | 12040910210 其他雜項收入 | 年 | 1 | 1,000 | 1,000 | 清理逾1年待查稅款無法查明款項繳庫收入。 收入依據：臺北市稅捐稽徵處地方稅徵課會計制度第79點。 |
| | | 年 | 1 | 1,577,000 | 1,577,000 | 欠稅案件移送法務部行政執行分署後稅捐稽徵處代墊傳繳通知、扣押及收取命令等郵資回收及民事執行事件欠稅參與分配回收執行費用。參照近3年實收數105年度1,592,210元、106年度1,570,096元及107年度1,571,070元，取平均數1,577,792元，以1,577,000元採整數編列。 收入依據：強制執行法及其他有關規定。 |
| | | 年 | 1 | 151,000 | 151,000 | 員工住宿公有宿舍扣繳房租津貼收入，計算方式如下： (1)500元x6人x12月 =36,000元。 (2)600元x16人x12月 =115,000元。 合計約151,000元。 收入依據：全國軍公教員工待遇支給要點。 |
| | | 年 | 1 | 285,000 | 285,000 | 員工住宿公有宿舍扣繳管理費收入，計算方式如下： (1)489元x3人x12月 =17,600元。 (2)400元x4人x12月 =19,200元。 (3)952元x3人x12月 =34,200元。 (4)776元x1人x12月 =9,300元。 (5)593元x1人x12月 =7,100元。 (6)873元x1人x12月 =10,400元。 (7)1,197元x2人x12月 =28,700元。 (8)2,655元x1人x12月 =31,800元。 (9)2,372元x4人x12月 =113,700元。 (10)1,096元x1人x12月 =13,000元。 合計約285,000元。 收入依據：臺北市政府所屬各機關學校職務宿舍設置管理要點。 |

臺北市稅捐稽徵處

歲出計畫說明提要與各項費用明細表

中華民國109年度

單位：新臺幣元

| | | | | | | | |
|-------------------|---|--------------------------|--------------|---------------------------|-------------|-----------------------------------|-------------------|
| 一般行政 — 行政管理 | 業務計畫及工作計畫 名稱與編號 | 40040910101 一般行政-行政管理 | 承辦 單位 | 秘書室、會計室、人事 室、政風室、企劃服務科 | 預算 金額 | 837,222,000元 | 一般行政 — 行政管理 |
| 歲出 計畫 說明 | <p>一、計畫內容：</p> <p>1.一般業務： (1)依照年度施政計畫及相關法令規定，積極辦理各項行政管理事務性工作。 (2)加強事務管理、現金出納管理、文書管理、財產管理及維護。</p> <p>2.會計業務： (1)依據相關法令辦理歲計、會計、統計事項。(2)辦理預算編製、預算執行之內部審核、單位會計、徵課會計、稅收統計、編製統計年報及公務統計報表審核報送等業務。</p> <p>3.人事業務： (1)健全機關組織及人力合理化，使人與事密切結合及積極推動各項人事業務，增進機關行政效能。 (2)貫徹考績、獎懲公平、公正原則，強化公務紀律，積極推動在職訓練及進修，精進素質。 (3)規劃推動各項員工活動，增進組織活力，強化人事資訊與完善資料，提升人事管理機制。</p> <p>4.政風業務：加強政風法令反貪宣導、積極查處貪瀆不法、落實預防措施、定期召開廉政會報、主動發掘廉能事蹟、貫徹各項保密規定、協調處理民眾陳情請願及偶發狀況。</p> <p>5.企劃服務業務： (1)規劃辦理各項為民服務等措施、教育訓練及採自行或委外辦理民眾滿意度調查。(2)設置全功能服務櫃臺妥善運用各機關相關資訊。(3)列管市府施政計畫、研究報告，推動工作簡化及擬定年度施政計畫，加強業務檢查，研究業務待改進部分。(4)辦理租稅教育與宣導。</p> <p>二、預期成果：</p> <p>1.一般業務：完成年度施政計畫、提升行政效率。 2.會計業務：(1)擷節經常支出，積極核實執行資本支出，提高預算執行成效。 (2)透過內部審核，強化內部控制機制，發揮財務管理功能。 3.人事業務：促進人事革新，提振員工士氣，增進組織效益，達到機關目標。 4.政風業務：增進員工法律常識，樹立廉能形象，落實政風預防措施，以杜絕貪瀆不法弊端。 5.企劃服務業務：提升為民服務品質，建立稅務機關優質新形象，加強納稅服務工作，解答納稅義務人疑難問題，增進市民對納稅問題之了解，提高納稅意願。</p> | | | | | | |
| 分支計畫及用途別科目 | | 單位 | 數量 | 單價 | 預算數 | 說 明 | |
| 合計 | | | | | 837,222,000 | 較上年度預算數839,284,000元，減少2,062,000元。 | |
| 01人員維持費 | | | | | 796,053,000 | 較上年度預算數794,942,000元，增加1,111,000元。 | |
| 1000 人事費 | | | | | 796,053,000 | | |
| 1015 法定編制人員待遇 | | 年 | 1 | 519,206,178 | 519,206,178 | 職員787人薪津(詳人事費分析表)。 | |
| 1025 技工及工友待遇 | | 年 | 1 | 15,540,000 | 15,540,000 | 職工44人工資(詳人事費分析表)。 | |
| 1030 獎金 | | 年 | 1 | 50,988,116 | 50,988,116 | 依考績法規定核撥之獎金。 | |
| | | 年 | 1 | 67,626,195 | 67,626,195 | 依規定核發之年終工作獎金。 | |
| 1035 其他給與 | | 年 | 1 | 12,088,000 | 12,088,000 | 休假補助費。 | |
| | | 人、月、段 | 380 × 12 × 1 | 630 | 2,872,800 | 員工上下班交通費。 | |
| | | 人、月、段 | 370 × 12 × 2 | 630 | 5,594,400 | 員工上下班交通費。 | |

臺北市稅捐稽徵處

歲出計畫說明提要與各項費用明細表

中華民國109年度

單位：新臺幣元

| 分支計畫及用途別科目 | 單位 | 數量 | 單價 | 預算數 | 說明 |
|-------------|-----|----------|------------|--------------------------|----------------------------------|
| 1040 加班值班費 | 年 | 1 | 9,377,295 | 23,566,975 9,377,295 | 本處員工辦理各項業務超時加班費。 |
| | 年 | 1 | 14,189,680 | 14,189,680 | 不休假出勤加班費。 |
| 1045 退休退職給付 | 年 | 1 | 3,589,422 | 3,589,422 | 職工3人及駐衛警1人退休退職給付(詳人事費分析表)。 |
| | 年 | 1 | 3,589,422 | 3,589,422 | 職工3人及駐衛警1人退休退職給付(詳人事費分析表)。 |
| 1050 退休離職儲金 | 年 | 1 | 42,281,401 | 45,296,210 42,281,401 | 提撥退撫基金。 |
| | 年 | 1 | 3,014,809 | 3,014,809 | 提撥勞工退休準備金。 |
| 1055 保險 | 年 | 1 | 30,795,283 | 49,684,704 30,795,283 | 職員及職工健保費。 |
| | 年 | 1 | 15,136,808 | 15,136,808 | 職員公保費。 |
| | 年 | 1 | 3,752,613 | 3,752,613 | 職工勞保費。 |
| 02一般業務 | | | | 36,496,000 | 較上年度預算數39,697,000元，減少3,201,000元。 |
| 2000 業務費 | | | | 36,496,000 | |
| 2003 教育訓練費 | 人、年 | 8 × 1 | 4,000 | 32,000 32,000 | 防火管理人訓練費。 |
| | 年 | 1 | 550,000 | 9,993,828 550,000 | 總處、分處及倉庫水費。 |
| 2006 水電費 | 年 | 1 | 9,443,828 | 9,443,828 | 總處、分處及倉庫電費。 |
| | 部、月 | 466 × 12 | 464.95 | 3,499,978 2,600,000 | 電話費。 |
| 2009 通訊費 | 年 | 1 | 899,978 | 899,978 | 文書郵寄費用。 |
| | 年 | 1 | 543,444 | 543,444 | 稅管科執行股駐法務部行政執行署臺北分署分攤辦公室租金。 |
| 2021 其他業務租金 | 年 | 1 | 543,444 | 543,444 | 稅管科執行股駐法務部行政執行署臺北分署分攤辦公室租金。 |
| 2024 稅捐及規費 | 年 | 1 | 238,789 | 377,379 238,789 | 市有公用土地房屋應繳地價稅及房屋稅。 |
| | 年 | 1 | 85,730 | 85,730 | 公務車輛使用牌照稅(詳公務車輛明細表)。 |

臺北市稅捐稽徵處

歲出計畫說明提要與各項費用明細表

中華民國109年度

單位：新臺幣元

| 分支計畫及用途別科目 | 單位 | 數量 | 單價 | 預算數 | 說明 | |
|---------------|-----|------------|---------|-----------|---|--|
| 2027 保險費 | 年 | 1 | 48,960 | 48,960 | 公務車輛燃料使用費(詳公務車輛明細表)。 | |
| | 年 | 1 | 3,900 | 3,900 | 公務車輛檢驗費(詳公務車輛明細表)。 | |
| | 年 | 1 | 24,310 | 24,310 | 公務車輛保險費(詳公務車輛明細表)。 | |
| 2036 按日按件計資酬金 | | | | 64,000 | | |
| 2051 物品 | 節 | 16 | 2,000 | 32,000 | 防護團訓練等講師鐘點費。 | |
| | 節 | 8 | 2,000 | 16,000 | 環境教育訓練等講師鐘點費。 | |
| | 節 | 2 | 2,000 | 4,000 | 職業安全衛生教育訓練等講師鐘點費。 | |
| | 節 | 6 | 2,000 | 12,000 | 採購人員訓練等講師鐘點費(新增)。 | |
| | | | | | 740,538 | |
| | 支 | 206 | 300 | 61,800 | 滅火機換藥。 | |
| | 年 | 1 | 60,000 | 60,000 | 省電照明設施耗材。 | |
| 2054 一般事務費 | 年 | 1 | 377,738 | 377,738 | 公務車輛油料費(詳公務車輛明細表)。 | |
| | 臺 | 6 | 9,000 | 54,000 | 數位相機。 | |
| | 張 | 96 | 1,500 | 144,000 | 職員辦公椅。 | |
| | 張 | 10 | 1,900 | 19,000 | 主管辦公椅。 | |
| | 臺 | 6 | 4,000 | 24,000 | 測距儀(新增)。 | |
| | | | | | 17,011,105 | |
| | 年 | 1 | 600,000 | 600,000 | 公文相關書表及卷夾。 | |
| | 坪、月 | 11891 × 12 | 37 | 5,279,604 | 總處、分處、倉庫等清潔維持費(總處前棟及後棟2,843坪、信義分處510坪、中山分處441坪、大安分處875坪、松山分處486坪、大同分處773坪、文山分處503坪、士林分處360坪、內湖分處289坪、北投分處575坪、南港分處250坪、萬華分處1,089坪、松江市場倉庫544坪、桂林路倉庫610坪、文山興隆倉庫853坪、陽明山倉庫71坪、瑞安街倉庫760坪、中興街倉 | |

一般行政—行政管理

一般行政—行政管理

臺北市稅捐稽徵處

歲出計畫說明提要與各項費用明細表

中華民國109年度

單位：新臺幣元

| 分支計畫及用途別科目 | 單位 | 數量 | 單價 | 預算數 | 說明 | |
|--------------|-------|---------------|-----------|-----------|--|---|
| 2063 房屋建築養護費 | 年 | 1 | 200,000 | 200,000 | 庫35坪、文林倉庫24坪)。 總處、分處、倉庫消防設備保養、檢查及申報費。 | |
| | 月 | 12 | 14,653.92 | 175,847 | 保全系統經費。 | |
| | 月 | 12 | 387,480 | 4,649,760 | 各分處行政大樓公共費用分攤款。 | |
| | 臺、月、張 | 47 × 12 × 405 | 0.7 | 1,599,730 | 影印機使用費。 | |
| | 人次 | 719 | 80 | 57,520 | 各項業務、訓練逾時誤餐餐盒費用。 | |
| | 人、月 | 784 × 12 | 360 | 3,386,880 | 統籌業務費，按職員每人每月360元編列。 | |
| | 人、月 | 3 × 12 | 120 | 4,320 | 統籌業務費，按駐衛警每人每月120元編列。 | |
| | 人、月 | 44 × 12 | 50 | 26,400 | 統籌業務費，按技工、工友、駕駛每人每月50元編列。 | |
| | 月 | 12 | 76,562 | 918,744 | 駐衛警保全服務。 | |
| | 年 | 1 | 100,000 | 100,000 | 員工宿舍等相關訴訟費用。 | |
| | 套 | 6 | 1,500 | 9,000 | 駐衛警夏服(2年1編)(新增)。 | |
| | 雙 | 3 | 1,100 | 3,300 | 駐衛警皮鞋(2年1編)(新增)。 | |
| | | | | 1,935,477 | | |
| | | 棟、年 | 4 × 1 | 4,510 | 18,040 | 鋼筋混凝土辦公廳4棟合計2,977坪，其中信義分處1棟510坪、大安分處1棟875坪、文山分處1棟503坪、萬華分處1棟1,089坪，按每棟30坪以內年列4,510元，全年共計如列數。 |
| | | 坪、年 | 2857 × 1 | 110 | 314,270 | 鋼筋混凝土辦公廳4棟合計2,977坪，其中信義分處1棟510坪、大安分處1棟875坪、文山分處1棟503坪、萬華分處1棟1,089坪，按每棟超過30坪部分每增加1坪增列110元，全年共計如列數。 |
| | 棟、年 | 16 × 1 | 6,765 | 108,240 | 鋼筋混凝土辦公廳16棟合計8,914坪，其中總處前棟2,189坪、總處後棟654坪、士林分處1棟360坪、陽明山倉庫1棟71坪、松江市場倉庫1棟544坪、中山分處1棟441坪、松山分處1棟486坪、南 | |

一般行政—行政管理

一般行政—行政管理

臺北市稅捐稽徵處

歲出計畫說明提要與各項費用明細表

中華民國109年度

單位：新臺幣元

一般行政—行政管理

一般行政—行政管理

| 分支計畫及用途別科目 | 單位 | 數量 | 單價 | 預算數 | 說明 |
|------------|-----|------------|-------|-----------|---|
| | 坪、年 | 8440 × 1 | 165 | 1,392,600 | 港分處1棟250坪、大同分處1棟773坪、內湖分處1棟289坪、北投分處1棟575坪、文山興隆倉庫1棟853坪、中興街倉庫1棟35坪、文林倉庫1棟24坪、桂林路倉庫1棟610坪、瑞安街倉庫1棟760坪，按每棟使用年限達30年以上者，每棟30坪以內年列6,765元，全年共計如列數。 |
| | 棟、年 | 1 × 1 | 2,255 | 2,255 | 鋼筋混凝土辦公廳超過30坪共15棟合計8,890坪，其中總處前棟2,189坪、總處後棟654坪、士林分處1棟360坪、陽明山倉庫1棟71坪、松江市場倉庫1棟544坪、中山分處1棟441坪、松山分處1棟486坪、南港分處1棟250坪、大同分處1棟773坪、內湖分處1棟289坪、北投分處1棟575坪、文山興隆倉庫1棟853坪、中興街倉庫1棟35坪、桂林路倉庫1棟610坪、瑞安街倉庫1棟760坪，按每棟使用年限達30年以上者，每棟超過30坪部分每增加1坪增列165元，全年共計如列數。 |
| | 坪、年 | 1.60 × 1 | 55 | 88 | 租用鋼筋混凝土辦公室1棟，稅管科執行股駐法務部行政執行署臺北分署1棟31.6坪，按每棟30坪以內年列2,255元，全年共計如列數。 |
| | 棟、年 | 1 × 1 | 3,000 | 3,000 | 租用鋼筋混凝土辦公室1棟，稅管科執行股駐法務部行政執行署臺北分署1棟31.6坪，按每棟超過30坪部分，每增加1坪增列55元，全年共計如列數。 |
| | 坪、年 | 187.20 × 1 | 120 | 22,464 | 鋼筋混凝土員工宿舍1棟合計203.2坪，按每棟使用年限30年以上者，每棟16坪以內年列3,000元，全年共計如列數。 |
| | 棟、年 | 6 × 1 | 3,300 | 19,800 | 鋼筋混凝土員工宿舍1棟合計203.2坪，按每棟使用年限30年以上者，每棟超過16坪部分每增加1坪增列120元，全年共計如列數。 |
| | 棟、年 | 6 × 1 | 3,300 | 19,800 | 加強磚造員工宿舍6棟合計460.8坪，其中士林區中興街18號115.2坪、士林區中興街24號57.6坪、士林區中興街26號57.6坪、士林區中興街28號57.6坪、士林區中興街30號57.6坪、士林區中興街32號115.2坪，按每棟使用年 |

臺北市稅捐稽徵處

歲出計畫說明提要與各項費用明細表

中華民國109年度

單位：新臺幣元

| 分支計畫及用途別科目 | 單位 | 數量 | 單價 | 預算數 | 說明 | |
|------------|-----------------|--------|------------|---------|----------------------------------|--|
| 一般行政—行政管理 | | | | | 限30年以上者，每棟16坪以內年列3,300元，全年共計如列數。 | |
| | | 坪、年 | 364.80 × 1 | 150 | 54,720 | 加強磚造員工宿舍6棟合計460.8坪，其中士林區中興街18號115.2坪、士林區中興街24號57.6坪、士林區中興街26號57.6坪、士林區中興街28號57.6坪、士林區中興街30號57.6坪、士林區中興街32號115.2坪，按每棟使用年限30年以上者，每棟超過16坪部分每增加1坪增列150元，全年共計如列數。 |
| | 2066 車輛及辦公器具養護費 | | | | 785,240 | |
| | | 年 | 1 | 62,000 | 62,000 | 傳真機等事務機具養護費。 |
| | | 年 | 1 | 360,000 | 360,000 | 電話交換機養護費。 |
| | | 年 | 1 | 363,240 | 363,240 | 公務車輛養護費(詳公務車輛明細表)。 |
| | 2069 設施及機械設備養護費 | | | | 1,230,714 | |
| | | 年 | 1 | 678,938 | 678,938 | 總處及分處冷氣機及空調系統養護費。 |
| | | 年 | 1 | 400,000 | 400,000 | 水電設備養護費。 |
| | | 部、月 | 1 × 12 | 4,323 | 51,876 | 電梯養護費。 |
| | 年 | 1 | 99,900 | 99,900 | 使用牌照稅車輛自動辨識查核系統養護費。 | |
| 2072 國內旅費 | | | | 55,800 | | |
| | 人、天 | 36 × 1 | 1,550 | 55,800 | 赴外縣市洽辦公務旅費。 | |
| 2084 短程車資 | | | | 22,187 | | |
| | 年 | 1 | 22,187 | 22,187 | 各項業務短程洽公所需交通費。 | |
| 2093 特別費 | | | | 180,000 | | |
| | 月 | 12 | 15,000 | 180,000 | 處長特別費。 | |
| 05會計業務 | | | | 86,000 | 較上年度預算數103,000元，減少17,000元。 | |
| 2000 業務費 | | | | 86,000 | | |
| 2051 物品 | | | | 36,000 | | |
| | 年 | 1 | 36,000 | 36,000 | 帳簿及專業書籍等。 | |
| 2054 一般事務費 | | | | 48,800 | | |

臺北市稅捐稽徵處

歲出計畫說明提要與各項費用明細表

中華民國109年度

單位：新臺幣元

| 分支計畫及用途別科目 | 單位 | 數量 | 單價 | 預算數 | 說明 |
|---------------|---------------|---------|---------|-----------|------------------------------|
| 06人事業務 | 本 | 200 | 239 | 47,800 | 預算書等印製費。 |
| | 人次 | 10 | 80 | 800 | 辦理會計業務逾時誤餐餐盒費用。 |
| | 年 | 1 | 200 | 200 | 配合預算編列至千元，增列進位數200元。 |
| | | | | 1,200 | |
| | 年 | 1 | 1,200 | 1,200 | 辦理會計業務短程洽公所需交通費。 |
| | | | | 1,871,000 | 較上年度預算數1,913,000元，減少42,000元。 |
| | 2000 業務費 | | | 1,871,000 | |
| | 2036 按日按件計資酬金 | | | 36,000 | |
| | 節 | 18 | 2,000 | 36,000 | 知性時間及性別教育等外聘講師鐘點費。 |
| | 2054 一般事務費 | | | 1,830,913 | |
| | 年 | 1 | 107,873 | 107,873 | 參加中央、本府及本處等機關所舉辦之各類活動經費。 |
| | 年 | 1 | 52,400 | 52,400 | 人事業務相關表件及服務證等製作費。 |
| | 人、年 | 831 × 1 | 2,000 | 1,662,000 | 文康活動費。 |
| | 人次 | 108 | 80 | 8,640 | 辦理人事業務逾時誤餐餐盒費用。 |
| 2084 短程車資 | | | | 4,087 | |
| | 年 | 1 | 4,087 | 4,087 | 辦理人事業務短程洽公所需交通費。 |
| 07政風業務 | | | | 101,000 | 較上年度預算數103,000元，減少2,000元。 |
| 2000 業務費 | | | | 101,000 | |
| 2036 按日按件計資酬金 | | | | 24,000 | |
| 節 | 12 | 2,000 | 24,000 | 24,000 | 法紀宣導等外聘講師鐘點費。 |
| 2054 一般事務費 | | | | 72,911 | |
| | 年 | 1 | 66,271 | 66,271 | 政風宣導相關活動獎品、印刷品費用等。 |
| | 人次 | 83 | 80 | 6,640 | 辦理政風業務逾時誤餐餐盒費用。 |
| 2084 短程車資 | | | | 4,089 | |

臺北市稅捐稽徵處

歲出計畫說明提要與各項費用明細表

中華民國109年度

單位：新臺幣元

| 分支計畫及用途別科目 | 單位 | 數量 | 單價 | 預算數 | 說明 |
|--|-------|---------|-----------|---------------------------|--|
| 09企劃服務業務 2000 業務費 2009 通訊費 2027 保險費 2036 按日按件計資酬金 2039 委辦費 2051 物品 2054 一般事務費 | 年 | 1 | 4,089 | 4,089 | 辦理政風業務短程洽公所需交通費。 |
| | | | | 2,615,000 | 較上年度預算數2,526,000元，增加89,000元。 |
| | | | | 2,615,000 | |
| | | | | 40,000 | |
| | 年 | 1 | 40,000 | 40,000 | 各縣市稅捐機關智慧型網路全功能免付費服務電話電信費分攤款。 |
| | | | | 20,880 | |
| | 人 | 116 | 180 | 20,880 | 志工保險費。 |
| | | | | 53,500 | |
| | 人次 | 9 | 2,500 | 22,500 | 文宣資料編印及民意調查審查會議外聘委員出席費。 |
| | 節 | 11 | 1,000 | 11,000 | 企劃服務及租稅教育等內聘講師鐘點費。 |
| | 節 | 10 | 2,000 | 20,000 | 企劃服務及租稅教育等外聘講師鐘點費。 |
| | | | | 200,000 | |
| | 式 | 1 | 200,000 | 200,000 | 委外辦理為民服務電話、臨櫃、租稅宣導活動、租稅教育問卷調查等滿意度調查趨勢分析。 |
| | | | | 473,088 | |
| | 年 | 1 | 146,170 | 146,170 | 訂購稅務相關書籍、雜誌。 |
| | 年 | 1 | 260,618 | 260,618 | 訂購稅法輯要等財稅工具書。 |
| | 年 | 1 | 66,300 | 66,300 | 公務資料整理卷夾及彩色隔頁紙等(新增)。 |
| | | | 1,795,880 | | |
| 人次 | 7,284 | 110 | 801,240 | 志工餐點及交通補助。 | |
| 年 | 1 | 820,000 | 820,000 | 各項納稅服務手冊等文宣資料編印費，並製作電子文宣。 | |
| 年 | 1 | 15,000 | 15,000 | 外賓來訪接待及稅務簡報、媒體接待等相關費用。 | |
| 次 | 27 | 2,000 | 54,000 | 召開各項稽徵業務檢討及專案列管會議等相關費用。 | |

一般行政—行政管理

一般行政—行政管理

臺北市稅捐稽徵處

歲出計畫說明提要與各項費用明細表

中華民國109年度

單位：新臺幣元

| 分支計畫及用途別科目 | 單位 | 數量 | 單價 | 預算數 | 說明 |
|----------------------------|-----|------|--------|--------|--------------------|
| 2072 國內旅費 2084 短程車資 | 人次 | 108 | 80 | 8,640 | 辦理企劃服務業務逾時誤餐餐盒費用。 |
| | 年 | 1 | 97,000 | 97,000 | 稅務申請書及網站等翻譯費(新增)。 |
| | 人、天 | 18×1 | 1,550 | 27,900 | 因公赴國內地區出差旅費。 |
| | 年 | 1 | 3,752 | 3,752 | 辦理企劃服務業務短程洽公所需交通費。 |

一般行政—行政管理

一般行政—行政管理

臺北市稅捐稽徵處

歲出計畫說明提要與各項費用明細表

中華民國109年度

單位：新臺幣元

| | | | | | | | |
|---------------|--|-----------------------------|-------|-----------|------------|------------------------------|--------------|
| 稅捐稽徵業務—財產稅稽徵 | 業務計畫及工作計畫名稱與編號 | 40040910401 稅捐稽徵業務-財產稅稽徵 | 承辦單位 | 財產稅科 | 預算金額 | 24,631,000元 | 稅捐稽徵業務—財產稅稽徵 |
| 歲出計畫說明 | <p>一、計畫內容： 1.地價稅稽徵業務：辦理地價稅稽徵工作及稅籍清查作業，以充裕稅收。 2.土地增值稅稽徵業務：辦理土地增值稅稽徵工作及特殊管制案件清查作業，以充裕稅收。 3.房屋稅稽徵業務：辦理房屋稅稽徵工作及稅籍清查作業，以充裕稅收。 4.契稅稽徵業務：辦理契稅稽徵工作，以充裕稅收。</p> <p>二、預期成果： 1.地價稅稽徵業務：提升地價稅稽徵效益核實課稅，以期達成歲入預算目標。 2.土地增值稅稽徵業務：提升土地增值稅稽徵效益核實課稅，以期達成歲入預算目標。 3.房屋稅稽徵業務：提升房屋稅稽徵效益核實課稅，以期達成歲入預算目標。 4.契稅稽徵業務：提升契稅稽徵效益核實課稅，以期達成歲入預算目標。</p> | | | | | | |
| 分支計畫及用途別科目 | | 單位 | 數量 | 單價 | 預算數 | 說 明 | |
| 合計 | | | | | 24,631,000 | 較上年度預算數24,630,000元，增加1,000元。 | |
| 02地價稅稽徵業務 | | | | | 10,204,000 | 較上年度預算數10,204,000元，無增減。 | |
| 2000 業務費 | | | | | 10,204,000 | | |
| 2009 通訊費 | | 年 | 1 | 9,346,500 | 9,346,500 | 地價稅繳款書及公同共有案件核定稅額通知書等郵資。 | |
| 2024 稅捐及規費 | | 件 | 2,603 | 150 | 390,450 | 申請現場指界及土地登記謄本等規費。 | |
| 2036 按日按件計資酬金 | | 節 | 16 | 1,000 | 16,000 | 地價稅稽徵實務講習講師鐘點費。 | |
| 2051 物品 | | 年 | 1 | 42,750 | 42,750 | 地價稅開徵用文具等。 | |
| 2054 一般事務費 | | 年 | 1 | 292,998 | 292,998 | 各類書表印製費。 | |
| | | 人次 | 647 | 80 | 51,760 | 辦理地價稅稽徵實務講習或召開會議逾時誤餐餐盒費 | |

臺北市稅捐稽徵處

歲出計畫說明提要與各項費用明細表

中華民國109年度

單位：新臺幣元

| 分支計畫及用途別科目 | 單位 | 數量 | 單價 | 預算數 | 說明 |
|---------------|-----|--------|---------|------------|---------------------------------|
| 2072 國內旅費 | 人、天 | 28 × 1 | 1,550 | 43,400 | 用。 |
| 2084 短程車資 | 年 | 1 | 20,142 | 20,142 | 因公赴國內地區出差旅費。 |
| 03土地增值稅稽徵業務 | | | | 3,213,000 | 辦理地價稅稽徵業務短程洽公所需交通費。 |
| 2000 業務費 | | | | 3,213,000 | 較上年度預算數3,232,000元，減少19,000元。 |
| 2009 通訊費 | 年 | 1 | 61,800 | 61,800 | 土地增值稅申報案件核定函、公文及催繳繳款書等郵資。 |
| 2024 稅捐及規費 | 年 | 1 | 25,000 | 25,000 | 申請現場指界及土地登記謄本等規費。 |
| 2033 臨時人員酬金 | 人、年 | 6 × 1 | 445,659 | 2,673,954 | 臨時人員協助辦理土地增值稅、契稅網路申報收件及完稅業務等工資。 |
| 2036 按日按件計資酬金 | 節 | 48 | 1,000 | 48,000 | 土地增值稅稽徵實務講習講師鐘點費。 |
| 2054 一般事務費 | 年 | 1 | 361,600 | 379,040 | 各類書表印製費。 |
| | 人次 | 218 | 80 | 17,440 | 辦理土地增值稅稽徵實務講習或召開會議逾時誤餐餐盒費用。 |
| 2072 國內旅費 | 人、天 | 12 × 1 | 1,550 | 18,600 | 因公赴國內地區出差旅費。 |
| 2084 短程車資 | 年 | 1 | 6,606 | 6,606 | 辦理土地增值稅稽徵業務短程洽公所需交通費。 |
| 04房屋稅稽徵業務 | | | | 11,065,000 | 較上年度預算數11,045,000元，增加20,000元。 |
| 2000 業務費 | | | | 11,065,000 | |

稅捐稽徵業務—財產稅稽徵

稅捐稽徵業務—財產稅稽徵

臺北市稅捐稽徵處

歲出計畫說明提要與各項費用明細表

中華民國109年度

單位：新臺幣元

| 分支計畫及用途別科目 | 單位 | 數量 | 單價 | 預算數 | 說明 |
|---------------|-----|--------|------------|------------|----------------------------------|
| 2009 通訊費 | 年 | 1 | 10,378,300 | 10,378,300 | 房屋稅繳款書、公同共有案件核定稅額通知書及稅籍清查改課函等郵資。 |
| 2024 稅捐及規費 | 件 | 8,000 | 20 | 160,000 | 申請建物登記謄本等規費。 |
| 2036 按日按件計資酬金 | 人次 | 8 | 2,500 | 20,000 | 不動產評價委員會議外聘委員出席費(3年1編)(新增)。 |
| | 節 | 10 | 1,000 | 10,000 | 房屋稅稽徵實務講習講師鐘點費。 |
| 2051 物品 | 年 | 1 | 68,400 | 68,400 | 房屋稅開徵、清查業務用文具等。 |
| 2054 一般事務費 | 年 | 1 | 311,000 | 311,000 | 各類書表印製費。 |
| | 人次 | 349 | 80 | 27,920 | 辦理房屋稅稽徵實務講習或召開會議逾時誤餐餐盒費用。 |
| | 年 | 1 | 60,000 | 60,000 | 為辦理房屋稅清查作業，向其他機關索取資料之資料處理費用。 |
| 2072 國內旅費 | 人、天 | 12 × 1 | 1,550 | 18,600 | 因公赴國內地區出差旅費。 |
| 2084 短程車資 | 年 | 1 | 10,780 | 10,780 | 辦理房屋稅稽徵業務短程洽公所需交通費。 |
| 05契稅稽徵業務 | | | | 149,000 | 較上年度預算數149,000元，無增減。 |
| 2000 業務費 | | | | 149,000 | |
| 2009 通訊費 | 年 | 1 | 70,000 | 70,000 | 寄送催繳通知補件等郵資。 |
| 2036 按日按件計資酬金 | 節 | 8 | 1,000 | 8,000 | 契稅稽徵實務講習講師鐘點費。 |
| 2054 一般事務費 | | | | 68,960 | |

稅捐稽徵業務—財產稅稽徵

稅捐稽徵業務—財產稅稽徵

臺北市稅捐稽徵處

歲出計畫說明提要與各項費用明細表

中華民國109年度

單位：新臺幣元

| 分支計畫及用途別科目 | 單位 | 數量 | 單價 | 預算數 | 說 明 |
|------------|----|----|--------|--------|--------------------------|
| 2084 短程車資 | 年 | 1 | 64,000 | 64,000 | 各類書表印製費。 |
| | 人次 | 62 | 80 | 4,960 | 辦理契稅稽徵實務講習或召開會議逾時誤餐餐盒費用。 |
| | 年 | 1 | 2,040 | 2,040 | 辦理契稅稽徵業務短程洽公所需交通費。 |

稅捐稽徵業務—財產稅稽徵

稅捐稽徵業務—財產稅稽徵

臺北市稅捐稽徵處

歲出計畫說明提要與各項費用明細表

中華民國109年度

單位：新臺幣元

稅捐稽徵業務—機會稅稽徵

稅捐稽徵業務—機會稅稽徵

| | | | | | |
|-----------------------|---|-------------|------|-------------|-------------|
| 業務計畫及工作計畫名稱與編號 | 40040910402 稅捐稽徵業務-機會稅稽徵 | 承辦單位 | 機會稅科 | 預算金額 | 21,953,000元 |
| 歲出計畫說明 | <p>一、計畫內容：</p> <ol style="list-style-type: none"> 1.印花稅稽徵業務：辦理印花稅稽徵、實施印花稅專案檢查。 2.娛樂稅稽徵業務：辦理娛樂稅稽徵及稅籍清查作業。 3.使用牌照稅稽徵業務： <ol style="list-style-type: none"> (1)辦理使用牌照稅稽徵工作。 (2)加強稅籍資料釐正。 (3)配合監理單位車輛異動辦理查欠工作。 (4)訂定使用牌照稅開徵行事曆、宣導工作計畫等。 (5)運用車牌自動辨識系統及停車格等資料加強查核，防杜逃漏稅。 (6)辦理身心障礙者免稅案件清查，以維護租稅公平。 (7)加強使用牌照稅繳款書送達作業，減少欠稅。 <p>二、預期成果：</p> <ol style="list-style-type: none"> 1.印花稅稽徵業務：提升印花稅稽徵效益核實課稅，以期達成歲入預算目標。 2.娛樂稅稽徵業務：提升娛樂稅稽徵效益核實課稅，以期達成歲入預算目標。 3.使用牌照稅稽徵業務：提升使用牌照稅稽徵效益核實課稅，以期達成歲入預算目標。 | | | | |

| 分支計畫及用途別科目 | 單位 | 數量 | 單價 | 預算數 | 說 明 |
|---------------|-----|-----|------------|------------|--|
| 合計 | | | | 21,953,000 | 較上年度預算數21,375,000元，增加578,000元。 |
| 02印花稅稽徵業務 | | | | 11,848,000 | 較上年度預算數11,570,000元，增加278,000元。 |
| 2000 業務費 | | | | 11,848,000 | |
| 2036 按日按件計資酬金 | | | | 8,000 | |
| | 節 | 8 | 1,000 | 8,000 | 印花稅稽徵實務講習鐘點費。 |
| 2054 一般事務費 | | | | 11,833,920 | |
| | 年 | 1 | 50,000 | 50,000 | 各類書表印製費。 |
| | 年 | 1 | 1,020,000 | 1,020,000 | 印花稅票印製費。 |
| | 年 | 1 | 10,758,000 | 10,758,000 | 委託金融機構代銷印花稅票、印花稅彙總繳納單位代扣繳印花稅之手續費(按代銷、代扣繳之印花稅總額2.42%計算如列數)。 |
| | 人次 | 74 | 80 | 5,920 | 辦理印花稅稽徵業務逾時誤餐餐盒費用。 |
| 2072 國內旅費 | | | | 3,100 | |
| | 人、天 | 2×1 | 1,550 | 3,100 | 因公赴國內地區出差旅費。 |

臺北市稅捐稽徵處

歲出計畫說明提要與各項費用明細表

中華民國109年度

單位：新臺幣元

| 分支計畫及用途別科目 | 單位 | 數量 | 單價 | 預算數 | 說明 |
|---------------|-----|-----|-----------|-----------|--|
| 2084 短程車資 | 年 | 1 | 2,980 | 2,980 | 辦理印花稅稽徵業務短程洽公所需交通費。 |
| 03娛樂稅稽徵業務 | | | | 2,771,000 | 較上年度預算數2,471,000元，增加300,000元。 |
| 2000 業務費 | | | | 171,000 | |
| 2009 通訊費 | 年 | 1 | 131,000 | 131,000 | 娛樂稅查定及催徵繳款書等郵資。 |
| 2036 按日按件計資酬金 | 節 | 8 | 1,000 | 8,000 | 娛樂稅稽徵實務講習鐘點費。 |
| 2054 一般事務費 | 年 | 1 | 20,000 | 20,000 | 各類書表印製費。 |
| | 人次 | 74 | 80 | 5,920 | 辦理娛樂稅稽徵業務逾時誤餐餐盒費用。 |
| 2072 國內旅費 | 人、天 | 2×1 | 1,550 | 3,100 | 因公赴國內地區出差旅費。 |
| 2084 短程車資 | 年 | 1 | 2,980 | 2,980 | 辦理娛樂稅稽徵業務短程洽公所需交通費。 |
| 4000 獎補助費 | | | | 2,600,000 | |
| 4085 獎勵及慰問 | 年 | 1 | 2,600,000 | 2,600,000 | 依娛樂稅法第11條規定，代徵人依法代徵並如期繳納稅款者，應給予1%之獎勵金。 |
| 04使用牌照稅稽徵業務 | | | | 7,334,000 | 較上年度預算數7,334,000元，無增減。 |
| 2000 業務費 | | | | 7,334,000 | |
| 2009 通訊費 | 年 | 1 | 7,094,592 | 7,094,592 | 使用牌照稅開徵(催徵)及公同共有案件核定稅額通知書等郵資。 |
| 2024 稅捐及規費 | 年 | 1 | 2,000 | 2,000 | 申請戶政、地政謄本之規費。 |

稅捐稽徵業務—機會稅稽徵

稅捐稽徵業務—機會稅稽徵

臺北市稅捐稽徵處

歲出計畫說明提要與各項費用明細表

中華民國109年度

單位：新臺幣元

| 分支計畫及用途別科目 | 單位 | 數量 | 單價 | 預算數 | 說明 |
|---------------|-----|-----|---------|---------|-----------------------|
| 2036 按日按件計資酬金 | | | | 12,000 | |
| | 節 | 12 | 1,000 | 12,000 | 使用牌照稅稽徵實務講習鐘點費。 |
| 2051 物品 | | | | 20,476 | |
| | 年 | 1 | 20,476 | 20,476 | 開徵用文具、橡皮章等。 |
| 2054 一般事務費 | | | | 197,796 | |
| | 年 | 1 | 185,476 | 185,476 | 各類書表印製費。 |
| | 人次 | 154 | 80 | 12,320 | 辦理使用牌照稅稽徵業務逾時誤餐餐盒費用。 |
| 2072 國內旅費 | | | | 1,550 | |
| | 人、天 | 1×1 | 1,550 | 1,550 | 因公赴國內地區出差旅費。 |
| 2084 短程車資 | | | | 5,586 | |
| | 年 | 1 | 5,586 | 5,586 | 辦理使用牌照稅稽徵業務短程洽公所需交通費。 |

稅捐稽徵業務—機會稅稽徵

稅捐稽徵業務—機會稅稽徵

臺北市稅捐稽徵處

歲出計畫說明提要與各項費用明細表

中華民國109年度

單位：新臺幣元

稅捐稽徵業務—稅務管理

稅捐稽徵業務—稅務管理

| | | | | | |
|----------------|----------------------------|------|-------|------|-------------|
| 業務計畫及工作計畫名稱與編號 | 40040910403 稅捐稽徵業務-稅務管理 | 承辦單位 | 稅務管理科 | 預算金額 | 27,537,000元 |
|----------------|----------------------------|------|-------|------|-------------|

| | |
|--------|---|
| 歲出計畫說明 | <p>一、計畫內容：</p> <p>1.清理欠稅： (1)辦理以前年度欠稅及未繳罰鍰案件之清理。 (2)加強執行(債權)憑證之清理。 (3)落實稅捐保全措施。 (4)滯納稅捐案件移送及配合法務部行政執行署執行分署強制執行，以維租稅公平。</p> <p>2.管理業務： (1)推動多元化繳稅作業，以便利民眾繳納稅款。 (2)主動辦理賦額更正案件退稅及重溢繳案件退稅。 (3)加強輔導納稅人辦理直撥轉帳退稅。</p> <p>二、預期成果：</p> <p>1.清理欠稅：提升欠稅清理成效，以遏止欠稅風氣，維護租稅公平。 2.管理業務：提供更便利之繳稅管道及更迅速之退稅流程，以服務納稅人。</p> |
|--------|---|

| 分支計畫及用途別科目 | 單位 | 數量 | 單價 | 預算數 | 說 明 |
|---------------|----|----|-----------|------------|----------------------------------|
| 合計 | | | | 27,537,000 | 較上年度預算數26,309,000元，增加1,228,000元。 |
| 02清理欠稅 | | | | 10,762,000 | 較上年度預算數10,799,000元，減少37,000元。 |
| 2000 業務費 | | | | 10,762,000 | |
| 2009 通訊費 | | | | 8,844,494 | |
| | 年 | 1 | 3,098,494 | 3,098,494 | 行政執行分署傳繳通知、扣押、收取等執行命令雙掛號郵資。 |
| | 年 | 1 | 5,246,000 | 5,246,000 | 清理欠稅催繳繳款書用雙掛號郵資。 |
| | 年 | 1 | 500,000 | 500,000 | 招領逾期退回稅單改以夜間投遞郵資。 |
| 2024 稅捐及規費 | | | | 400,000 | |
| | 年 | 1 | 400,000 | 400,000 | 申請戶籍謄本費及地政規費等。 |
| 2036 按日按件計資酬金 | | | | 22,000 | |
| | 節 | 11 | 2,000 | 22,000 | 清理欠稅稽徵實務講習鐘點費。 |
| 2054 一般事務費 | | | | 1,472,651 | |
| | 年 | 1 | 139,000 | 139,000 | 聲請民事執行及配合行政執 |

臺北市稅捐稽徵處

歲出計畫說明提要與各項費用明細表

中華民國109年度

單位：新臺幣元

| 分支計畫及用途別科目 | 單位 | 數量 | 單價 | 預算數 | 說明 |
|--|------------|-----------|-----------|--|---|
| 稅捐稽徵業務—稅務管理 03管理業務 2000 業務費 2009 通訊費 2051 物品 2054 一般事務費 | | | | | 行等之執行費用。 |
| | 年 | 1 | 859,000 | 859,000 | 各稅開徵、繳款書公示送達及配合強制執行等公告費。 |
| | 年 | 1 | 414,971 | 414,971 | 查詢及執行欠稅人金融機構之存款及上市上櫃股票等相關費用。 |
| | 人次 | 746 | 80 | 59,680 | 辦理清理欠稅業務逾時誤餐餐盒費用。 |
| | 2084 短程車資 | | | 22,855 | |
| | 年 | 1 | 22,855 | 22,855 | 辦理清理欠稅業務短程洽公所需交通費。 |
| | 16,775,000 | | | 16,775,000 | 較上年度預算數15,510,000元，增加1,265,000元。 |
| | 2000 業務費 | | | 16,775,000 | |
| | 2009 通訊費 | | | 7,055,134 | |
| | 年 | 1 | 6,383,134 | 6,383,134 | 郵寄長期約定轉帳納稅預留存款通知、繳稅證明及ATM、晶片金融卡、活期儲蓄存款、信用卡等繳稅方式之繳稅證明郵資。 |
| | 年 | 1 | 672,000 | 672,000 | 郵寄稅捐退稅支票等掛號郵資。 |
| | 2051 物品 | | | 369,000 | |
| | 年 | 1 | 349,000 | 349,000 | 列印繳款書、欠稅移送書、人民申請案件及多功能櫃台辦理案件等業務用紙張。 |
| | 年 | 1 | 20,000 | 20,000 | 購買相關參考書籍等費用。 |
| | 2054 一般事務費 | | | 9,319,866 | |
| 年 | 1 | 1,881,132 | 1,881,132 | 長期約定轉帳納稅手續費。 | |
| 年 | 1 | 550,200 | 550,200 | ATM(自動櫃員機)繳納稅款作業手續費及直撥退稅手續費。 | |
| 年 | 1 | 6,126,180 | 6,126,180 | 超商繳稅、活期儲蓄存款(網際網路、電話語音繳稅)、晶片金融卡、公務機關信用卡繳費平台及本府智慧平台等繳稅手續費。 | |
| 年 | 1 | 342,354 | 342,354 | 各類書表印製費。 | |
| 年 | 1 | 382,560 | 382,560 | 執行欠稅時有關不動產鑑價等費用。 | |

臺北市稅捐稽徵處

歲出計畫說明提要與各項費用明細表

中華民國109年度

單位：新臺幣元

| 分支計畫及用途別科目 | 單位 | 數量 | 單價 | 預算數 | 說明 |
|------------|-----|--------|--------|--------|--------------|
| 2072 國內旅費 | 年 | 1 | 37,440 | 37,440 | 悠遊卡清分費(新增)。 |
| | 人、天 | 20 × 1 | 1,550 | 31,000 | 因公赴國內地區出差旅費。 |

稅捐稽徵業務—稅務管理

稅捐稽徵業務—稅務管理

臺北市稅捐稽徵處

歲出計畫說明提要與各項費用明細表

中華民國109年度

單位：新臺幣元

稅捐稽徵業務—違章及行政救濟

稅捐稽徵業務—違章及行政救濟

| | | | | | |
|-----------------------|--|-------------|-----------|-------------|----------------------------|
| 業務計畫及工作計畫名稱與編號 | 40040910404 稅捐稽徵業務-違章及行政救濟 | 承辦單位 | 法務科 | 預算金額 | 802,000元 |
| 歲出計畫說明 | <p>一、計畫內容： 1.選案查核課稅資料。 2.受理檢舉逃漏稅案件。 3.審理違章裁罰案件。 4.辦理復查審理、訴願答辯、行政訴訟答辯、陳述意見及言詞辯論等作業。 5.辦理檢舉人罰鍰獎金分配。</p> <p>二、預期成果： 1.依法審理違章、行政救濟案件，以落實依法徵稅及維護納稅義務人合法權益。 2.有效運用課稅資料主動查緝違章漏稅，達成健全稅制並增裕庫收之目標。</p> | | | | |
| 分支計畫及用途別科目 | 單位 | 數量 | 單價 | 預算數 | 說 明 |
| 合計 | | | | 802,000 | 較上年度預算數767,000元，增加35,000元。 |
| 02處理違章、查緝及行政救濟業務 | | | | 802,000 | 較上年度預算數767,000元，增加35,000元。 |
| 2000 業務費 | | | | 452,000 | |
| 2036 按日按件計資酬金 | 節 | 33 | 2,000 | 66,000 | 違章審理及行政救濟查核實務講習鐘點費。 |
| 2051 物品 | 年 | 1 | 14,500 | 14,500 | 專業相關書籍費。 |
| 2054 一般事務費 | 年 | 1 | 200,000 | 200,000 | 行政訴訟等相關訴訟費用。 |
| | 年 | 1 | 24,000 | 24,000 | 網路查詢等費用。 |
| | 年 | 1 | 70,325 | 70,325 | 業務講習、會議等相關費用。 |
| | 年 | 1 | 25,000 | 25,000 | 各類書表印製費。 |
| 2072 國內旅費 | 人次 | 153 | 80 | 12,240 | 辦理行政救濟業務逾時誤餐餐盒費用。 |
| | | | | 24,800 | |

臺北市稅捐稽徵處

歲出計畫說明提要與各項費用明細表

中華民國109年度

單位：新臺幣元

| 分支計畫及用途別科目 | 單位 | 數量 | 單價 | 預算數 | 說 明 |
|------------|-----|--------|---------|---------|--------------------------------|
| | 人、天 | 16 × 1 | 1,550 | 24,800 | 因公赴國內地區出差旅費。 |
| 2084 短程車資 | | | | 15,135 | |
| | 年 | 1 | 15,135 | 15,135 | 辦理行政救濟業務短程洽公所需交通費。 |
| 4000 獎補助費 | | | | 350,000 | |
| 4085 獎勵及慰問 | | | | 350,000 | |
| | 年 | 1 | 350,000 | 350,000 | 依財務罰鍰處理暫行條例及財務罰鍰給獎分配辦法提撥舉發人獎金。 |

稅捐稽徵業務—違章及行政救濟

稅捐稽徵業務—違章及行政救濟

臺北市稅捐稽徵處

歲出計畫說明提要與各項費用明細表

中華民國109年度

單位：新臺幣元

| | | | | | | | |
|---------------|---|------------------------------|------|-----------|------------|-------------------------------------|---------------|
| 稅捐稽徵業務—電子資料處理 | 業務計畫及工作計畫名稱與編號 | 40040910405 稅捐稽徵業務-電子資料處理 | 承辦單位 | 資訊室 | 預算金額 | 36,688,000元 | 稅捐稽徵業務—電子資料處理 |
| 歲出計畫說明 | <p>一、計畫內容：</p> <ol style="list-style-type: none"> 1.達成稽徵業務、人事等行政管理業務全面自動化，以達無紙化目標。 2.配合財政部「賦稅服務續接計劃 不動產移轉網實整合服務案」辦理地方稅網路申報作業。 3.提升網際網路資訊服務網功能，配合行政院加強資通安全及建立網路無障礙空間。 4.執行ISO27001，符合行政院國家資通安全會報規定；遵循BS10012保障民眾權益。 5.購置資訊軟、硬體相關設備，並汰換老舊設備，提升為民服務品質。 6.委外辦理各稅繳款書、底冊等列印、分撕、折疊及封裝。 7.配合財政部「賦稅再造地方稅建置延續維護委外服務案」辦理各系統新增修撰會議。 <p>二、預期成果：</p> <ol style="list-style-type: none"> 1.利用電腦e化，各項稽徵業務及行政管理等效率大為提升，向無紙化目標邁進。 2.整合各稅查詢多功能服務櫃檯作業，使為民服務工作求新求變、精益求精。 3.建立完整資訊安全制度及個資保護管理制度，課稅資料不外洩，保障民眾權益。 | | | | | | |
| 分支計畫及用途別科目 | | 單位 | 數量 | 單價 | 預算數 | 說 明 | |
| 合計 | | | | | 36,688,000 | 較上年度預算數43,828,000元，減少7,140,000元。 | |
| 08資訊業務 | | | | | 36,688,000 | 較上年度預算數43,828,000元，減少7,140,000元。 | |
| 2000 業務費 | | | | | 32,632,000 | | |
| 2003 教育訓練費 | | 年 | 1 | 156,000 | 156,000 | 電腦訓練費。 | |
| 2009 通訊費 | | 年 | 1 | 117,096 | 117,096 | 各分處及駐外點單位網際網路備援通訊費。 | |
| | | 年 | 1 | 86,304 | 86,304 | 與地政局及臺北市區監理所資料傳輸專線通訊費。 | |
| | | 年 | 1 | 200,000 | 200,000 | 與本市各地政事務所資料傳輸專線通訊費。 | |
| | | 年 | 1 | 2,299,200 | 2,299,200 | 地方稅專線通訊費(財政資訊中心、各分處及外駐據點)。 | |
| | | 年 | 1 | 2,701,992 | 2,701,992 | 財政部賦稅再造案專線通訊費(總處、各分處及外駐據點連線財政資訊中心)。 | |
| | | 年 | 1 | 21,465 | 21,465 | 車牌辨識及多元溝通管道系統資料傳輸通訊費。 | |

臺北市稅捐稽徵處

歲出計畫說明提要與各項費用明細表

中華民國109年度

單位：新臺幣元

| 分支計畫及用途別科目 | 單位 | 數量 | 單價 | 預算數 | 說明 |
|---------------|----|----|-----------|------------|-----------------------------------|
| 2018 資訊服務費 | | | | 15,192,204 | |
| | 年 | 1 | 437,260 | 437,260 | 地方稅務系統修改費用。 |
| | 年 | 1 | 252,787 | 252,787 | 內網主機弱點掃描系統更新費用。 |
| | 年 | 1 | 2,135,000 | 2,135,000 | 資訊安全與個資管理制度服務費用。 |
| | 年 | 1 | 450,000 | 450,000 | 資訊安全監控作業服務(SOC)。 |
| | 年 | 1 | 534,360 | 534,360 | 資訊安全防護系統維護費及相關費用。 |
| | 年 | 1 | 3,935,800 | 3,935,800 | 電腦主機、伺服器及電腦周邊設備等維護費。 |
| | 年 | 1 | 435,200 | 435,200 | 資料庫維護費。 |
| | 年 | 1 | 193,401 | 193,401 | 網頁應用程式防火牆更新費用。 |
| | 年 | 1 | 347,820 | 347,820 | GCB管理系統軟體更新費用。 |
| | 年 | 1 | 1,796,871 | 1,796,871 | 網路駭侵主動威脅防禦及資料外洩預防系統更新費用。 |
| | 年 | 1 | 4,008,974 | 4,008,974 | 地方稅建置委外服務案各稽徵機關分攤費。 |
| | 年 | 1 | 628,831 | 628,831 | 賦稅服務續階計畫不動產移轉網實整合服務委外服務案各稽徵機關分攤費。 |
| | 年 | 1 | 35,900 | 35,900 | 購置套裝軟體。 |
| 2036 按日按件計資酬金 | | | | 60,000 | |
| | 節 | 60 | 1,000 | 60,000 | 各稅系統稽徵實務講習講師鐘點費。 |
| 2051 物品 | | | | 3,568,597 | |
| | 年 | 1 | 2,959,642 | 2,959,642 | 個人電腦之周邊耗材。 |
| | 年 | 1 | 128,947 | 128,947 | 各種電腦報表、清單等。 |
| | 年 | 1 | 148,160 | 148,160 | 各稅表、單、卡、冊、套版紙等。 |
| | 年 | 1 | 46,800 | 46,800 | 電腦圖書費。 |
| | 組 | 1 | 118,800 | 118,800 | 資訊用品及零組件。 |
| | 部 | 18 | 9,236 | 166,248 | 汰換黑白印表機(新增)。 |
| 2054 一般事務費 | | | | 8,127,969 | |

稅捐稽徵業務—電子資料處理

稅捐稽徵業務—電子資料處理

臺北市稅捐稽徵處

歲出計畫說明提要與各項費用明細表

中華民國109年度

單位：新臺幣元

| 分支計畫及用途別科目 | 單位 | 數量 | 單價 | 預算數 | 說明 |
|---------------|---------------|--------|-----------|----------------------|--|
| 稅捐稽徵業務—電子資料處理 | 年 | 1 | 8,122,209 | 8,122,209 | 各稅繳款書、底冊、轉帳納稅通知書等及公同共有案件核定稅額通知書等委外印製、分撕、折疊、裝訂等處理費。 |
| | 人次 | 72 | 80 | 5,760 | 辦理電子資料處理業務逾時誤餐餐盒費用。 |
| | 2072 國內旅費 | | | 99,200 | |
| | 人、天 | 64 × 1 | 1,550 | 99,200 | 因公赴國內地區出差旅費。 |
| | 2084 短程車資 | | | 1,973 | |
| | 年 | 1 | 1,973 | 1,973 | 辦理電子資料處理業務短程洽公所需交通費。 |
| | 3000 設備及投資 | | | 4,056,000 | |
| | 3030 資訊軟硬體設備費 | | | 4,056,000 | |
| | 部 | 34 | 21,260 | 722,840 | 汰換個人電腦(配合中央補助計畫之自籌款)。 |
| | 部 | 3 | 320,000 | 960,000 | 汰換高速系統行列印表機。 |
| | 部 | 12 | 18,104 | 217,248 | 汰換A3掃描器。 |
| | 部 | 164 | 7,509.27 | 1,231,520 | 個人電腦租賃費(分年編列)。 |
| | 年 | 1 | 923,712 | 923,712 | 購置套裝軟體。 |
| 年 | 1 | 680 | 680 | 配合預算編列至千元，增列進位數680元。 | |

稅捐稽徵業務—電子資料處理

臺北市稅捐稽徵處

歲出計畫說明提要與各項費用明細表

中華民國109年度

單位：新臺幣元

一般建築及設備—土地購置

一般建築及設備—土地購置

| | | | | | |
|----------------|-----------------------------|------|-----------|------|----------|
| 業務計畫及工作計畫名稱與編號 | 40040919001 一般建築及設備-土地購置 | 承辦單位 | 稅務管理科、秘書室 | 預算金額 | 100,000元 |
|----------------|-----------------------------|------|-----------|------|----------|

| | |
|--------|---|
| 歲出計畫說明 | <p>一、計畫內容： 為確保租稅債權，減少欠稅因逾執行期間而註銷，承受經多次拍賣無人應買之納稅義務人土地。</p> <p>二、預期成果： 減少欠稅因逾執行期間而註銷，以確保租稅債權。</p> |
|--------|---|

| 分支計畫及用途別科目 | 單位 | 數量 | 單價 | 預算數 | 說 明 |
|------------|----|----|---------|---------|--------------------------|
| 合計 | | | | 100,000 | 較上年度預算數96,000元，增加4,000元。 |
| 01土地購置 | | | | 100,000 | 較上年度預算數96,000元，增加4,000元。 |
| 3000 設備及投資 | | | | 100,000 | |
| 3005 土地 | 式 | 1 | 100,000 | 100,000 | 承受欠稅納稅義務人之土地。 |

臺北市稅捐稽徵處

歲出計畫說明提要與各項費用明細表

中華民國109年度

單位：新臺幣元

一般建築及設備—營建工程

一般建築及設備—營建工程

| | | | | | |
|----------------|-----------------------------|------|-----|------|--------------|
| 業務計畫及工作計畫名稱與編號 | 40040919002 一般建築及設備-營建工程 | 承辦單位 | 秘書室 | 預算金額 | 101,798,000元 |
|----------------|-----------------------------|------|-----|------|--------------|

| | |
|--------|--|
| 歲出計畫說明 | <p>一、計畫內容：</p> <ol style="list-style-type: none"> 1.廣慈博愛園區新建工程分攤款。 2.萬華區行政中心中央空調(含送風機)汰換工程分攤款。 3.萬華區行政中心受電室空調設備汰換工程分攤款。 4.大安區行政中心停車場油漆粉刷工程分攤款。 5.南港區行政中心東南角樓梯整修工程分攤款。 6.總處高壓電變壓器汰換工程。 7.承受欠稅納稅義務人之建物。 <p>二、預期成果： 提供洽公民眾及同仁優質、安全之辦公環境。</p> |
|--------|--|

| 分支計畫及用途別科目 | 單位 | 數量 | 單價 | 預算數 | 說 明 |
|---------------|----|----|----|-------------|---|
| 合計 | | | | 101,798,000 | 較上年度預算數15,466,000元，增加86,332,000元。 |
| 03廳舍興建工程 | | | | 96,203,000 | 較上年度預算數11,590,000元，增加84,613,000元。 |
| | | | | 95,185,000 | 01廣慈博愛園區新建工程分攤款(工程費) (1)本案原分列為廣慈博愛園區北區新建工程及廣慈博愛園區南區新建工程，本年度合併為廣慈博愛園區新建工程。 (2)本工程為106-110年度連續性工程，由都市發展局主辦，社會局、信義區公所、市立圖書館及衛生局等合併參建，總工程費為16,246,931,420元，並按使用面積比例分攤。 (3)本處分攤0.74%，因分攤比例變更，分攤總工程費由原為113,268,182元修正為120,393,601元，除至上年度已編列11,054,749元，本年度編列第4年經費95,185,000元，餘14,153,852元編列於以後年度，其各年度資金需求詳如後分年資金需求表。 |
| 3000 設備及投資 | | | | 95,185,000 | |
| 3010 房屋建築及設備費 | | | | 95,185,000 | |

臺北市稅捐稽徵處

歲出計畫說明提要與各項費用明細表

中華民國109年度

單位：新臺幣元

| 分支計畫及用途別科目 | 單位 | 數量 | 單價 | 預算數 | 說明 | |
|--------------|---------------|----|------------|------------|--|--|
| 一般建築及設備—營建工程 | 式 | 1 | 94,758,000 | 94,758,000 | 施工費分攤款。 | |
| | 式 | 1 | 427,000 | 427,000 | 工程管理費分攤款。 | |
| | | | | 1,018,000 | 02廣慈博愛園區新建工程分攤款(委託技術服務費) (1)本案原分為廣慈博愛園區北區新建工程及廣慈博愛園區南區新建工程，本年度合併為廣慈博愛園區新建工程。 (2)本工程為105-110年度連續性計畫，由都市發展局主辦，社會局、信義區公所、市立圖書館及衛生局等合併參建，總經費為621,756,186元，並按使用面積比例分攤。 (3)本處分攤0.74%，因分攤比例變更，分攤總經費由原為4,400,005元修正為4,325,445元，除至上年度已編列2,835,794元，本年度編列第5年經費1,018,000元，餘471,651元編列於以後年度，其各年度資金需求詳如後分年資金需求表。 | |
| | 3000 設備及投資 | | | 1,018,000 | | |
| | 3010 房屋建築及設備費 | | | 1,018,000 | | |
| | | 式 | 1 | 1,018,000 | 1,018,000 | 規劃設計監造費分攤款。 |
| | 04配合各行政中心工程 | | | 1,325,000 | 1,325,000 | 較上年度預算數3,876,000元，減少2,551,000元。 |
| | | | | 411,000 | 411,000 | 01萬華區行政中心中央空調(含送風機)汰換工程分攤款 (1)本工程為109-110年度連續性工程，總工程費49,160,000元，包括施工費44,537,372元，委託設計監造費3,951,970元及工程管理費670,658元，本年度係編列第1年經費2,220,000元，餘46,940,000元編列於以後年度。 (2)本工程由臺北市萬華區公所主辦，本處為參辦機關，依使用面積比率18.5%分攤，應分攤金額9,095,000元，本年度係編列第1年經費411,000元，餘8,684,000元編列於以後年度，其各年度資金需求詳如後分年資金需求表。 |
| | 3000 設備及投資 | | | 411,000 | 411,000 | |
| | 3010 房屋建築及設備費 | | | 411,000 | 411,000 | |

臺北市稅捐稽徵處

歲出計畫說明提要與各項費用明細表

中華民國109年度

單位：新臺幣元

| 分支計畫及用途別科目 | 單位 | 數量 | 單價 | 預算數 | 說明 |
|---------------|---------------|---------|-----------|-------------------------|-------------------------|
| 一般建築及設備—營建工程 | 式 | 1 | 411,000 | 411,000 | 本年度所需委託設計監造費分攤款。 |
| | | | | 9,095,000 | 總工程費(或總經費)明細如下： |
| | 式 | 1 | 8,239,414 | 8,239,414 | 施工費分攤款。 |
| | 式 | 1 | 731,414 | 731,414 | 委託設計監造費分攤款。 |
| | 式 | 1 | 124,172 | 124,172 | 工程管理費分攤款。 |
| | | | | 292,000 | 02萬華區行政中心受電室空調設備汰換工程分攤款 |
| | 3000 設備及投資 | | | 292,000 | |
| | 3010 房屋建築及設備費 | | | 292,000 | |
| | 式 | 1 | 264,678 | 264,678 | 施工費分攤款。 |
| | 式 | 1 | 20,106 | 20,106 | 委託技術服務費分攤款。 |
| | | | 7,216 | 工程管理費分攤款。 | |
| | | | 574,000 | 03大安區行政中心停車場油漆粉刷工程分攤款 | |
| 3000 設備及投資 | | | 574,000 | | |
| 3010 房屋建築及設備費 | | | 574,000 | | |
| 式 | 1 | 546,667 | 546,667 | 施工費分攤款。 | |
| 式 | 1 | 19,133 | 19,133 | 委託技術服務費分攤款。 | |
| 式 | 1 | 8,200 | 8,200 | 工程管理費分攤款。 | |
| | | | 48,000 | 04南港區行政中心東南角樓梯整修工程分攤款 | |
| 3000 設備及投資 | | | 48,000 | | |
| 3010 房屋建築及設備費 | | | 48,000 | | |
| 式 | 1 | 43,884 | 43,884 | 施工費分攤款。 | |
| 式 | 1 | 3,231 | 3,231 | 委託技術服務費分攤款。 | |
| 式 | 1 | 885 | 885 | 工程管理費分攤款。 | |
| 05辦公環境整修工程 | | | 4,240,000 | 較上年度預算數0元，增加4,240,000元。 | |
| | | | 4,240,000 | 01總處高壓電變壓器汰換工程 | |

臺北市稅捐稽徵處

歲出計畫說明提要與各項費用明細表

中華民國109年度

單位：新臺幣元

| 分支計畫及用途別科目 | 單位 | 數量 | 單價 | 預算數 | 說明 |
|---------------|----|----|-----------|-----------|----------------------|
| 3000 設備及投資 | | | | 4,240,000 | |
| 3010 房屋建築及設備費 | | | | 4,240,000 | |
| | 式 | 1 | 3,879,185 | 3,879,185 | 施工費。 |
| | 式 | 1 | 283,220 | 283,220 | 委託技術服務費。 |
| | 式 | 1 | 77,595 | 77,595 | 工程管理費。 |
| 06房屋購置 | | | | 30,000 | 較上年度預算數0元，增加30,000元。 |
| 3000 設備及投資 | | | | 30,000 | |
| 3010 房屋建築及設備費 | | | | 30,000 | |
| | 式 | 1 | 30,000 | 30,000 | 承受欠稅納稅義務人之建物。 |

一般建築及設備—營建工程

一般建築及設備—營建工程

臺北市稅捐稽徵處

歲出計畫說明提要與各項費用明細表

中華民國109年度

單位：新臺幣元

一般建築及設備—其他設備

一般建築及設備—其他設備

| | | | | | |
|--------------------|-----------------------------|----------|-----|----------|----------|
| 業務計畫及工作計畫 名稱與編號 | 40040919004 一般建築及設備-其他設備 | 承辦 單位 | 秘書室 | 預算 金額 | 358,000元 |
|--------------------|-----------------------------|----------|-----|----------|----------|

歲出計畫說明

一、計畫內容：
1.汰換窗型冷氣機(5.0KW，含安裝架+拆舊機)、碎紙機。
2.新購20KVA機架式不斷電設備電池組。
3.南港區行政中心揚水泵暨揚水盤更新分攤款。

二、預期成果：提升工作效率，加強便民服務。

| 分支計畫及用途別科目 | 單位 | 數量 | 單價 | 預算數 | 說明 |
|------------|----|----|---------|---------|---------------------------------|
| 合計 | | | | 358,000 | 較上年度預算數3,623,000元，減少3,265,000元。 |
| 04其他設備 | | | | 358,000 | 較上年度預算數3,623,000元，減少3,265,000元。 |
| 3000 設備及投資 | | | | 358,000 | |
| 3035 雜項設備費 | | | | 358,000 | |
| | 組 | 2 | 127,050 | 254,100 | 新購20KVA機架式不斷電設備電池組。 |
| | 臺 | 2 | 13,000 | 26,000 | 汰換碎紙機。 |
| | 臺 | 1 | 30,800 | 30,800 | 汰換窗型冷氣機(5.0KW，含安裝架+拆舊機)。 |
| | 臺 | 2 | 23,500 | 47,000 | 南港區行政中心揚水泵暨揚水盤更新分攤款。 |
| | 年 | 1 | 100 | 100 | 配合預算編列至千元，增列進位數100元。 |

臺北市稅捐稽徵處

歲出計畫說明提要與各項費用明細表

中華民國109年度

單位：新臺幣元

接受補助建設支出—接受中央各部會補助建設支出

接受補助建設支出—接受中央各部會補助建設支出

| | | | | | |
|--------------------|---|----------|---------|-----------|-------------------------|
| 業務計畫及工作計畫 名稱與編號 | 40040919202 接受補助建設支出-接受中央各部 會補助建設支出 | 承辦 單位 | 資訊室 | 預算 金額 | 3,852,000元 |
| 歲出計畫說明 | <p>一、計畫內容： 配合執行財政部前瞻基礎建設計畫，改善本處老舊資訊軟硬體設備，強化資安防護監控及自動化作業之目標。</p> <p>二、預期成果： 落實資訊作業安全、財政資訊共用系統整體防禦及國內資通訊自主產品使用率提昇等政策目標。</p> | | | | |
| 分支計畫及用途別科目 | 單位 | 數量 | 單價 | 預算數 | 說 明 |
| 合計 | | | | 3,852,000 | 較上年度預算數0元，增加3,852,000元。 |
| 02接受中央各部會補助建設支出 | | | | 3,852,000 | 較上年度預算數0元，增加3,852,000元。 |
| 3000 設備及投資 | | | | 3,852,000 | |
| 3030 資訊軟硬體設備費 | | | | 3,852,000 | |
| | 部 | 154 | 21,260 | 3,274,040 | 汰換個人電腦。 |
| | 部 | 1 | 577,460 | 577,460 | 汰換儲存設備。 |
| | 年 | 1 | 500 | 500 | 配合預算編列至千元，增列進位數500元。 |

臺北市稅捐稽徵處

人事費分析表

中華民國109年度

0140010100-財務支出-一般行政-行政管理

單位：新臺幣元

| 類別 | 預算員額 | 全年度人事費 | | | | | | | | | | | 備註 | |
|-------|------|--------|--------|-------------|---------|------------|-------------|------------|------------|-----------|------------|------------|-------------|-----------|
| | | 民意代表待遇 | 政務人員待遇 | 法定編制人員待遇 | 約聘僱人員待遇 | 技工及工友待遇 | 獎金 | 其他給與 | 加班值班費 | 退休退職給付 | 退休離職儲金 | 保險 | | 合計 |
| 合計 | 831 | | | 519,206,178 | | 15,540,000 | 118,614,311 | 20,555,200 | 23,566,975 | 3,589,422 | 45,296,210 | 49,684,704 | 796,053,000 | |
| 正式員額 | 787 | | | 519,206,178 | | | 114,081,811 | 11,728,000 | 13,498,864 | 2,138,091 | 42,281,401 | 45,228,027 | 748,162,372 | |
| 職員 | 787 | | | 519,206,178 | | | 114,081,811 | 11,728,000 | 13,498,864 | 2,138,091 | 42,281,401 | 45,228,027 | 748,162,372 | 駐衛警 3人 |
| 技工 | 15 | | | | | 5,400,000 | 1,575,000 | 120,000 | 240,000 | 1,111,149 | 1,047,634 | 1,548,687 | 11,042,470 | |
| 駕駛 | 1 | | | | | 396,000 | 115,500 | 16,000 | 17,600 | | 76,856 | 113,616 | 735,572 | |
| 工友 | 28 | | | | | 9,744,000 | 2,842,000 | 224,000 | 433,216 | 340,182 | 1,890,319 | 2,794,374 | 18,268,091 | |
| 其他人事費 | | | | | | | | 8,467,200 | 9,377,295 | | | | 17,844,495 | |

四、參 考 表

臺北市稅捐稽徵處

歲出一級用途別科目分析表

中華民國109年度

單位：新臺幣千元

| 名稱及編號 | 合計 | 經常支出 | | | | | | 資本支出 | | | | | |
|----------------------------------|-----------|---------|---------|-------|-----|-----|---------|------|-----|---------|------|-----|---------|
| | | 人事費 | 業務費 | 獎補助費 | 債務費 | 預備金 | 小計 | 人事費 | 業務費 | 設備及投資 | 獎補助費 | 預備金 | 小計 |
| 合計 | 1,054,941 | 796,053 | 145,774 | 2,950 | | | 944,777 | | | 110,164 | | | 110,164 |
| 40040910000 財務支出 | 1,054,941 | 796,053 | 145,774 | 2,950 | | | 944,777 | | | 110,164 | | | 110,164 |
| 40040910100 一般行政 | 837,222 | 796,053 | 41,169 | | | | 837,222 | | | | | | |
| 40040910101 行政管理 | 837,222 | 796,053 | 41,169 | | | | 837,222 | | | | | | |
| 40040910400 稅捐稽徵業務 | 111,611 | | 104,605 | 2,950 | | | 107,555 | | | 4,056 | | | 4,056 |
| 40040910401 財產稅稽徵 | 24,631 | | 24,631 | | | | 24,631 | | | | | | |
| 40040910402 機會稅稽徵 | 21,953 | | 19,353 | 2,600 | | | 21,953 | | | | | | |
| 40040910403 稅務管理 | 27,537 | | 27,537 | | | | 27,537 | | | | | | |
| 40040910404 違章及行政救濟 | 802 | | 452 | 350 | | | 802 | | | | | | |
| 40040910405 電子資料處理 | 36,688 | | 32,632 | | | | 32,632 | | | 4,056 | | | 4,056 |
| 40040919000 一般建築及設備 | 102,256 | | | | | | | | | 102,256 | | | 102,256 |
| 40040919001 土地購置 | 100 | | | | | | | | | 100 | | | 100 |
| 40040919002 營建工程 | 101,798 | | | | | | | | | 101,798 | | | 101,798 |
| 40040919004 其他設備 | 358 | | | | | | | | | 358 | | | 358 |
| 40040919200 接受補助建設支出 | 3,852 | | | | | | | | | 3,852 | | | 3,852 |
| 40040919202 接受中央各部會 補助建設支出 | 3,852 | | | | | | | | | 3,852 | | | 3,852 |

臺北市稅捐稽徵處

資本支出分析表

中華民國109年度

單位：新臺幣千元

| 名稱及編號 | 合計 | 設備及投資 | | | | | | | | 其他資本支出 | |
|------------------------------|---------|-------|---------|---------|------|------|--------|------|----|--------|----|
| | | 土地 | 房屋建築及設備 | 公共建設及設施 | 機械設備 | 運輸設備 | 資訊軟體設備 | 雜項設備 | 權利 | | 投資 |
| 合計 | 110,164 | 100 | 101,798 | | | | 7,908 | 358 | | | |
| 40040910400 稅捐稽徵業務 | 4,056 | | | | | | 4,056 | | | | |
| 40040910405 電子資料處理 | 4,056 | | | | | | 4,056 | | | | |
| 40040919000 一般建築及設備 | 102,256 | 100 | 101,798 | | | | | 358 | | | |
| 40040919001 土地購置 | 100 | 100 | | | | | | | | | |
| 40040919002 營建工程 | 101,798 | | 101,798 | | | | | | | | |
| 40040919004 其他設備 | 358 | | | | | | | 358 | | | |
| 40040919200 接受補助建設支出 | 3,852 | | | | | | 3,852 | | | | |
| 40040919202 接受中央各部會補助建設支出 | 3,852 | | | | | | 3,852 | | | | |

臺北市稅捐稽徵處

各項費用彙計表

中華民國109年度

單位：新臺幣元

| 工作計畫名稱及編號 | 40040910101 行政管理 | 40040910401 財產稅稽徵 | 40040910402 機會稅稽徵 | 40040910403 稅務管理 | 40040910404 違章及行政救濟 | 40040910405 電子資料處理 |
|---------------------|---------------------|----------------------|----------------------|---------------------|------------------------|-----------------------|
| 第一、二級用途別 科目名稱及編號 | | | | | | |
| 合 計 | 837,222,000 | 24,631,000 | 21,953,000 | 27,537,000 | 802,000 | 36,688,000 |
| 100000人事費 | 796,053,000 | | | | | |
| 101500法定編制人員待遇 | 519,206,178 | | | | | |
| 102500技工及工友待遇 | 15,540,000 | | | | | |
| 103000獎金 | 118,614,311 | | | | | |
| 103500其他給與 | 20,555,200 | | | | | |
| 104000加班值班費 | 23,566,975 | | | | | |
| 104500退休退職給付 | 3,589,422 | | | | | |
| 105000退休離職儲金 | 45,296,210 | | | | | |
| 105500保險 | 49,684,704 | | | | | |
| 200000業務費 | 41,169,000 | 24,631,000 | 19,353,000 | 27,537,000 | 452,000 | 32,632,000 |
| 200300教育訓練費 | 32,000 | | | | | 156,000 |
| 200600水電費 | 9,993,828 | | | | | |
| 200900通訊費 | 3,539,978 | 19,856,600 | 7,225,592 | 15,899,628 | | 5,426,057 |
| 201800資訊服務費 | | | | | | 15,192,204 |
| 202100其他業務租金 | 543,444 | | | | | |
| 202400稅捐及規費 | 377,379 | 575,450 | 2,000 | 400,000 | | |
| 202700保險費 | 45,190 | | | | | |
| 203300臨時人員酬金 | | 2,673,954 | | | | |
| 203600按日按件計資酬金 | 177,500 | 102,000 | 28,000 | 22,000 | 66,000 | 60,000 |
| 203900委辦費 | 200,000 | | | | | |
| 205100物品 | 1,249,626 | 111,150 | 20,476 | 369,000 | 14,500 | 3,568,597 |
| 205400一般事務費 | 20,759,609 | 1,191,678 | 12,057,636 | 10,792,517 | 331,565 | 8,127,969 |
| 206300房屋建築養護費 | 1,935,477 | | | | | |
| 206600車輛及辦公器具養護費 | 785,240 | | | | | |
| 206900設施及機械設備養護費 | 1,230,714 | | | | | |
| 207200國內旅費 | 83,700 | 80,600 | 7,750 | 31,000 | 24,800 | 99,200 |
| 208400短程車資 | 35,315 | 39,568 | 11,546 | 22,855 | 15,135 | 1,973 |
| 209300特別費 | 180,000 | | | | | |
| 300000設備及投資 | | | | | | 4,056,000 |
| 300500土地 | | | | | | |

臺北市稅捐稽徵處
各項費用彙計表

中華民國109年度

單位：新臺幣元

| 工作計畫名稱及編號 | 40040910101 行政管理 | 40040910401 財產稅稽徵 | 40040910402 機會稅稽徵 | 40040910403 稅務管理 | 40040910404 違章及行政救濟 | 40040910405 電子資料處理 |
|---------------------|---------------------|----------------------|----------------------|---------------------|------------------------|-----------------------|
| 第一、二級用途別 科目名稱及編號 | | | | | | |
| 301000房屋建築及設備費 | | | | | | |
| 303000資訊軟硬體設備費 | | | | | | 4,056,000 |
| 303500雜項設備費 | | | | | | |
| 400000獎補助費 | | | | 2,600,000 | 350,000 | |
| 408500獎勵及慰問 | | | | 2,600,000 | 350,000 | |

臺北市稅捐稽徵處
各項費用彙計表(續)

中華民國109年度

單位：新臺幣元

| 工作計畫名稱及編號 | 40040919001 土地購置 | 40040919002 營建工程 | 40040919004 其他設備 | 40040919202 接受中央各部 會補助建設支 出 | 合 計 | |
|---------------------|---------------------|---------------------|---------------------|--------------------------------------|---------------|--|
| 第一、二級用途別 科目名稱及編號 | | | | | | |
| 合 計 | 100,000 | 101,798,000 | 358,000 | 3,852,000 | 1,054,941,000 | |
| 100000人事費 | | | | | 796,053,000 | |
| 101500法定編制人員待遇 | | | | | 519,206,178 | |
| 102500技工及工友待遇 | | | | | 15,540,000 | |
| 103000獎金 | | | | | 118,614,311 | |
| 103500其他給與 | | | | | 20,555,200 | |
| 104000加班值班費 | | | | | 23,566,975 | |
| 104500退休退職給付 | | | | | 3,589,422 | |
| 105000退休離職儲金 | | | | | 45,296,210 | |
| 105500保險 | | | | | 49,684,704 | |
| 200000業務費 | | | | | 145,774,000 | |
| 200300教育訓練費 | | | | | 188,000 | |
| 200600水電費 | | | | | 9,993,828 | |
| 200900通訊費 | | | | | 51,947,855 | |
| 201800資訊服務費 | | | | | 15,192,204 | |
| 202100其他業務租金 | | | | | 543,444 | |
| 202400稅捐及規費 | | | | | 1,354,829 | |
| 202700保險費 | | | | | 45,190 | |
| 203300臨時人員酬金 | | | | | 2,673,954 | |
| 203600按日按件計資酬金 | | | | | 455,500 | |
| 203900委辦費 | | | | | 200,000 | |
| 205100物品 | | | | | 5,333,349 | |
| 205400一般事務費 | | | | | 53,260,974 | |
| 206300房屋建築養護費 | | | | | 1,935,477 | |
| 206600車輛及辦公器具養護費 | | | | | 785,240 | |
| 206900設施及機械設備養護費 | | | | | 1,230,714 | |
| 207200國內旅費 | | | | | 327,050 | |
| 208400短程車資 | | | | | 126,392 | |
| 209300特別費 | | | | | 180,000 | |
| 300000設備及投資 | 100,000 | 101,798,000 | 358,000 | 3,852,000 | 110,164,000 | |
| 300500土地 | 100,000 | | | | 100,000 | |

臺北市稅捐稽徵處
各項費用彙計表(續)

中華民國109年度

單位：新臺幣元

| 工作計畫名稱及編號 | 40040919001 土地購置 | 40040919002 營建工程 | 40040919004 其他設備 | 40040919202 接受中央各部 會補助建設支 出 | 合 計 | |
|---------------------|---------------------|---------------------|---------------------|--------------------------------------|-------------|--|
| 第一、二級用途別 科目名稱及編號 | | | | | | |
| 301000房屋建築及設備費 | | 101,798,000 | | | 101,798,000 | |
| 303000資訊軟硬體設備費 | | | | 3,852,000 | 7,908,000 | |
| 303500雜項設備費 | | | 358,000 | | 358,000 | |
| 400000獎補助費 | | | | | 2,950,000 | |
| 408500獎勵及慰問 | | | | | 2,950,000 | |

臺北市稅捐稽徵處

人 事 費 彙 計 表

中華民國109年度

單位：新臺幣元

| 類別 | 預算員額 | 全年度人事費 | | | | | | | | | | | 備註 | |
|-------|------|--------|--------|-------------|---------|------------|-------------|------------|------------|-----------|------------|------------|-------------|------------------|
| | | 民意代表待遇 | 政務人員待遇 | 法定編制人員待遇 | 約聘僱人員待遇 | 技工及工友待遇 | 獎金 | 其他給與 | 加班值班費 | 退休退職給付 | 退休離職儲金 | 保險 | | 合計 |
| 合計 | 831 | | | 519,206,178 | | 15,540,000 | 118,614,311 | 20,555,200 | 23,566,975 | 3,589,422 | 45,296,210 | 49,684,704 | 796,053,000 | |
| 正式員額 | 787 | | | 519,206,178 | | | 114,081,811 | 11,728,000 | 13,498,864 | 2,138,091 | 42,281,401 | 45,228,027 | 748,162,372 | |
| 職員 | 787 | | | 519,206,178 | | | 114,081,811 | 11,728,000 | 13,498,864 | 2,138,091 | 42,281,401 | 45,228,027 | 748,162,372 | (人員維持費) 駐衛警3人 |
| 技工 | 15 | | | | | 5,400,000 | 1,575,000 | 120,000 | 240,000 | 1,111,149 | 1,047,634 | 1,548,687 | 11,042,470 | |
| 駕駛 | 1 | | | | | 396,000 | 115,500 | 16,000 | 17,600 | | 76,856 | 113,616 | 735,572 | |
| 工友 | 28 | | | | | 9,744,000 | 2,842,000 | 224,000 | 433,216 | 340,182 | 1,890,319 | 2,794,374 | 18,268,091 | |
| 其他人事費 | | | | | | | | 8,467,200 | 9,377,295 | | | | 17,844,495 | |

臺北市稅捐稽徵處 各項費用分攤表

中華民國109年度

單位：新臺幣元

| 科目名稱 | 預定完成工作總數 | | 合辦單位 | 分攤方式 | 分攤比率 % | 總經費 | 本年度預算數 | | | | 說明 |
|------------------------------------|----------|------------|---|------------------------------|--------|----------------|----------------|----------------|------------|-------------|--|
| | 單位 | 數量 | | | | | 設 備 及 投 資 | | | | |
| | | | | | | | 合計 | 施工費用 | 工程 管理費 | 委外費用 | |
| 營建工程 | | 340,140.27 | | | | 16,924,410,056 | 10,487,206,450 | 10,252,737,683 | 53,878,401 | 180,590,366 | 本項係合建工程，由臺北市住宅基金主辦，總經費16,246,931,420元，本處計分攤120,393,601元。 |
| 廣慈博愛 園區新建 工程分攤 款(工程 費) | 平方公尺 | 242,916.23 | 臺北市 政府都 市發 展局 | 依建造 結構及 使用 面積比 率 | 71.42 | 11,603,558,420 | 6,876,308,168 | 6,837,854,000 | 38,454,168 | | |
| | 平方公尺 | 54,400.49 | 臺北市 政府社 會局 | 依建造 結構及 使用 面積比 率 | 15.99 | 2,597,884,334 | 1,836,458,000 | 1,828,307,000 | 8,151,000 | | |
| | 平方公尺 | 4,212.23 | 臺北市 立圖書 館 | 依建造 結構及 使用 面積比 率 | 1.24 | 201,461,950 | 163,526,000 | 162,789,000 | 737,000 | | |
| | 平方公尺 | 8,629.07 | 臺北市 政府衛 生局 | 依建造 結構及 使用 面積比 率 | 2.54 | 412,672,058 | 293,612,000 | 292,278,000 | 1,334,000 | | |
| | 平方公尺 | 13,800.22 | 臺北市 信義區 公所 | 依建造 結構及 使用 面積比 率 | 4.05 | 664,630,433 | 520,352,000 | 518,015,000 | 2,337,000 | | |
| | 平方公尺 | 3,487.25 | 財政部 臺北國 稅局信 義分局 | 依建造 結構及 使用 面積比 率 | 1.03 | 163,725,628 | 131,473,000 | 130,882,000 | 591,000 | | |
| | 平方公尺 | 3,150.23 | 臺北市 選舉委 員會 | 依建造 結構及 使用 面積比 率 | 0.94 | 147,312,158 | 118,812,000 | 118,278,000 | 534,000 | | |
| | 平方公尺 | 1,020.70 | 臺北市 就業服 務處(信 義區就 業服務 站) | 依建造 結構及 使用 面積比 率 | 0.30 | 48,994,404 | 38,436,000 | 38,263,000 | 173,000 | | |
| | 平方公尺 | 2,524.44 | 臺北市 稅捐稽 徵處信 義分處 | 依建造 結構及 使用 面積比 率 | 0.74 | 120,393,601 | 95,185,000 | 94,758,000 | 427,000 | | |
| | 平方公尺 | 2,772.68 | 臺北市 信義區 戶政事 務所 | 依建造 結構及 使用 面積比 率 | 0.81 | 132,422,364 | 104,568,000 | 104,098,000 | 470,000 | | |
| | 平方公尺 | 1,921.96 | 臺北市 信義區 健康服 務中心 | 依建造 結構及 使用 面積比 率 | 0.56 | 92,043,606 | 72,462,000 | 72,137,000 | 325,000 | | |
| | 平方公尺 | 732.28 | 臺北市 政府環 境保護 局(信義 區清潔 隊) | 依建造 結構及 使用 面積比 率 | 0.21 | 34,063,912 | 27,584,000 | 27,460,000 | 124,000 | | |
| | 平方公尺 | 345.77 | 臺北市 警察 局少年 警察隊 (信義區 少輔組) | 依建造 結構及 使用 面積比 率 | 0.10 | 16,664,304 | 13,000,000 | 12,942,000 | 58,000 | | |
| | 平方公尺 | 226.72 | 臺北市 政府民 政局 | 依建造 結構及 使用 面積比 率 | 0.07 | 11,104,248 | 8,592,000 | 8,553,000 | 39,000 | | |

臺北市稅捐稽徵處 各項費用分攤表

中華民國109年度

單位：新臺幣元

| 科目名稱 | 預定完成工作總數 | | 合辦單位 | 分攤方式 | 分攤比率 % | 總經費 | 本年度預算數 | | | | 說明 | | | | | |
|--|----------|------------|---------------------------------------|----------------------|--------|-------------|-------------|---|---|---|-------------|--|-----|------|--------------|------|
| | 單位 | 數量 | | | | | 設 | 備 | 及 | 投 | | 資 | 合 計 | 施工費用 | 工 程 管 理 費 | 委外費用 |
| | | | | | | | | | | | | | | | | |
| 廣慈博愛 園區新建 工程分攤 款(委託技 術服務費) | | 340,140.27 | | | 100 | 621,756,186 | 178,055,832 | | | | 178,055,832 | 本項係合 建工程， 由臺北市 住宅基金 主辦，總 經費 | | | | |
| | 平方公尺 | 242,916.23 | 臺北市政府 都市發展局 | 依建造結 構及使用 面積比率 | 71.42 | 444,058,269 | 123,691,832 | | | | 123,691,832 | 621,756, 186元，本 處計分攤 | | | | |
| | 平方公尺 | 54,400.49 | 臺北市政府 社會局 | 依建造結 構及使用 面積比率 | 15.99 | 99,418,814 | 33,880,000 | | | | 33,880,000 | 4,325,445 元。 | | | | |
| | 平方公尺 | 4,212.23 | 臺北市立 圖書館 | 依建造結 構及使用 面積比率 | 1.24 | 7,709,776 | 2,243,000 | | | | 2,243,000 | | | | | |
| | 平方公尺 | 8,629.07 | 臺北市政府 衛生局 | 依建造結 構及使用 面積比率 | 2.54 | 15,792,607 | 6,147,000 | | | | 6,147,000 | | | | | |
| | 平方公尺 | 13,800.22 | 臺北市信 義區公所 | 依建造結 構及使用 面積比率 | 4.05 | 29,020,876 | 5,567,000 | | | | 5,567,000 | | | | | |
| | 平方公尺 | 3,487.25 | 財政部臺 北國稅局 信義分局 | 依建造結 構及使用 面積比率 | 1.03 | 4,428,352 | 1,407,000 | | | | 1,407,000 | | | | | |
| | 平方公尺 | 3,150.23 | 臺北市選 舉委員會 | 依建造結 構及使用 面積比率 | 0.94 | 3,851,809 | 1,271,000 | | | | 1,271,000 | | | | | |
| | 平方公尺 | 1,020.70 | 臺北市就 業服務處 (信義區就 業服務站) | 依建造結 構及使用 面積比率 | 0.30 | 2,011,294 | 411,000 | | | | 411,000 | | | | | |
| | 平方公尺 | 2,524.44 | 臺北市稅 捐稽徵處 信義分處 | 依建造結 構及使用 面積比率 | 0.74 | 4,325,445 | 1,018,000 | | | | 1,018,000 | | | | | |
| | 平方公尺 | 2,772.68 | 臺北市信 義區戶政 事務所 | 依建造結 構及使用 面積比率 | 0.81 | 5,275,280 | 1,119,000 | | | | 1,119,000 | | | | | |
| | 平方公尺 | 1,921.96 | 臺北市信 義區健康 服務中心 | 依建造結 構及使用 面積比率 | 0.56 | 3,663,180 | 775,000 | | | | 775,000 | | | | | |
| | 平方公尺 | 732.28 | 臺北市政府 環境保 護局(信義 區清潔隊) | 依建造結 構及使用 面積比率 | 0.21 | 1,090,379 | 295,000 | | | | 295,000 | | | | | |
| | 平方公尺 | 345.77 | 臺北市政府 警察局 少年警察 隊(信義區 少輔組) | 依建造結 構及使用 面積比率 | 0.10 | 672,110 | 139,000 | | | | 139,000 | | | | | |
| | 平方公尺 | 226.72 | 臺北市政府 民政局 | 依建造結 構及使用 面積比率 | 0.07 | 437,995 | 92,000 | | | | 92,000 | | | | | |

臺北市稅捐稽徵處 各項費用分攤表

中華民國109年度

單位：新臺幣元

| 科目名稱 | 預定完成工作總數 | | 合辦單位 | 分攤方式 | 分攤比率 % | 總經費 | 本年度預算數 | | | | 說明 |
|--------------------------|----------|------|--------------|---------|--------|------------|-----------|-----------|---------|-----------|--|
| | 單位 | 數量 | | | | | 設 | 備 及 投 資 | | | |
| | | | | | | | | 合 計 | 施 工 費 用 | 工 程 管 理 費 | |
| 萬華區行政中心中央空調(含送風機)汰換工程分攤款 | 式 | 1.00 | | | 100 | 49,160,000 | 2,220,000 | | | 2,220,000 | 本項工程係配合臺北市萬華區公所編列，本工程為109-110年度連續性計畫，總工程經費49,160,000元，包括施工費44,537,372元、委託設計監造費3,951,970元及工程管理費670,658元，由各機關按面積比例分攤，本處應分攤金額9,095,000元，本年度係編列第1年經費411,000元，餘8,684,000元編列於以後年度。 |
| | | 1.00 | 臺北市萬華區公所 | 依使用面積比率 | 35.70 | 17,551,000 | 792,000 | | | 792,000 | |
| | | | 臺北市建成地政事務所 | 依使用面積比率 | 26.90 | 13,223,000 | 597,000 | | | 597,000 | |
| | | | 臺北市萬華區戶政事務所 | 依使用面積比率 | 18.90 | 9,291,000 | 420,000 | | | 420,000 | |
| | | | 臺北市稅捐稽徵處萬華分處 | 依使用面積比率 | 18.50 | 9,095,000 | 411,000 | | | 411,000 | |
| 萬華區行政中心受電室空調設備汰換工程分攤款 | 式 | 1.00 | | | 100 | 2,201,000 | 2,201,000 | 1,990,060 | 59,770 | 151,170 | 本項工程係配合臺北市萬華區公所編列，總工程經費2,201,000元，本處計分攤292,000元。 |
| | | 1.00 | 臺北市萬華區公所 | 依使用面積比率 | 26.70 | 590,000 | 590,000 | 531,346 | 18,292 | 40,362 | |
| | | | 臺北市市場處 | 依使用面積比率 | 26.70 | 587,000 | 587,000 | 531,346 | 15,292 | 40,362 | |
| | | | 臺北市建成地政事務所 | 依使用面積比率 | 20.00 | 440,000 | 440,000 | 398,012 | 11,754 | 30,234 | |
| | | | 臺北市萬華區戶政事務所 | 依使用面積比率 | 13.30 | 292,000 | 292,000 | 264,678 | 7,216 | 20,106 | |
| | | | 臺北市稅捐稽徵處萬華分處 | 依使用面積比率 | 13.30 | 292,000 | 292,000 | 264,678 | 7,216 | 20,106 | |

臺北市稅捐稽徵處 各項費用分攤表

中華民國109年度

單位：新臺幣元

| 科目名稱 | 預定完成工作總數 | | 合辦單位 | 分攤方式 | 分攤比率 % | 總經費 | 本年度預算數 | | | | 說明 |
|---------------------|----------|------|----------------------|---------|--------|-----------|-----------|-----------|-----------|---------|--|
| | 單位 | 數量 | | | | | 設 備 及 投 資 | | | | |
| | | | | | | | 合計 | 施工費用 | 工程 管理費 | 委外費用 | |
| 大安區行政中心停車場油漆粉刷工程分攤款 | 式 | 1.00 | | | 100 | 3,824,000 | 3,824,000 | 3,641,903 | 54,629 | 127,468 | 本項工程係配合臺北市大安區公所編列，總工程經費3,824,000元，本處計分攤574,000元。 |
| | | 1.00 | 臺北市大安區公所 | 依使用面積比率 | 32.19 | 1,231,000 | 1,231,000 | 1,172,382 | 17,585 | 41,033 | |
| | | | 臺北市大安區戶政事務所 | 依使用面積比率 | 17.81 | 681,000 | 681,000 | 648,570 | 9,729 | 22,701 | |
| | | | 財政部臺北國稅局大安分局 | 依使用面積比率 | 34.99 | 1,338,000 | 1,338,000 | 1,274,284 | 19,115 | 44,601 | |
| | | | 臺北市稅捐稽徵處大安分處 | 依使用面積比率 | 15.01 | 574,000 | 574,000 | 546,667 | 8,200 | 19,133 | |
| 南港區行政中心東南角樓梯整修工程分攤款 | 式 | 1.00 | | | 100 | 537,450 | 537,450 | 491,720 | 9,834 | 35,896 | 本項工程係配合臺北市南港區公所編列，總工程經費537,450元，本處計分攤48,000元。 |
| | | 1.00 | 臺北市南港區公所 | 依使用面積比率 | 41.50 | 223,450 | 223,450 | 204,472 | 4,081 | 14,897 | |
| | | | 臺北市立聯合醫院南港門診部 | 依使用面積比率 | 8.00 | 43,000 | 43,000 | 39,341 | 787 | 2,872 | |
| | | | 臺北市稅捐稽徵處南港分處 | 依使用面積比率 | 9.00 | 48,000 | 48,000 | 43,884 | 885 | 3,231 | |
| | | | 臺北市南港區戶政事務所 | 依使用面積比率 | 10.00 | 54,000 | 54,000 | 49,427 | 983 | 3,590 | |
| | | | 財政部臺北國稅局南港稽徵所 | 依使用面積比率 | 11.00 | 59,000 | 59,000 | 53,970 | 1,082 | 3,948 | |
| | | | 臺北市南港區健康服務中心 | 依使用面積比率 | 11.00 | 59,000 | 59,000 | 53,970 | 1,082 | 3,948 | |
| | | | 臺北市政府環境保護局南港區清潔隊 | 依使用面積比率 | 6.00 | 32,000 | 32,000 | 29,256 | 590 | 2,154 | |
| | | | 臺北市政府工務局水利工程處 | 依使用面積比率 | 2.00 | 11,000 | 11,000 | 10,085 | 197 | 718 | |
| | | | 臺北市松山地政事務所南港工作站 | 依使用面積比率 | 0.50 | 3,000 | 3,000 | 2,772 | 49 | 179 | |
| | | | 臺北市南港區垃圾焚化廠回饋經費管理委員會 | 依使用面積比率 | 1.00 | 5,000 | 5,000 | 4,543 | 98 | 359 | |

臺北市稅捐稽徵處 各項費用分攤表

中華民國109年度

單位：新臺幣元

| 科目名稱 | 預定完成工作總數 | | 合辦單位 | 分攤方式 | 分攤比率% | 總經費 | 本年度預算數 | 說明 |
|---------------------|----------|------|----------------------|---------|-------|---------|---------|--|
| | 單位 | 數量 | | | | | 設備及投資 | |
| | | | | | | | 合計 | |
| 其他設備 | | | | | | 523,024 | 523,024 | |
| 南港區行政中心揚水泵暨揚水盤更新分攤款 | 式 | 1.00 | 臺北市南港區公所 | 依使用面積比率 | 41.50 | 217,024 | 217,024 | 本項工程係配合臺北市南港區公所編列，總工程經費 523,024元，本處計分攤 217,024元。 |
| | | | 臺北市立聯合醫院南港門診 | 依使用面積比率 | 8.00 | 42,000 | 42,000 | |
| | | | 臺北市稅捐稽徵處南港分處 | 依使用面積比率 | 9.00 | 47,000 | 47,000 | |
| | | | 臺北市南港區戶政事務所 | 依使用面積比率 | 10.00 | 52,000 | 52,000 | |
| | | | 財政部臺北國稅局南港稽徵所 | 依使用面積比率 | 11.00 | 58,000 | 58,000 | |
| | | | 臺北市南港區健康服務中心 | 依使用面積比率 | 11.00 | 58,000 | 58,000 | |
| | | | 臺北市政府環境保護局南港區清潔隊 | 依使用面積比率 | 6.00 | 31,000 | 31,000 | |
| | | | 臺北市政府工務局水利工程處 | 依使用面積比率 | 2.00 | 10,000 | 10,000 | |
| | | | 臺北市松山地政事務所南港工作站 | 依使用面積比率 | 0.50 | 3,000 | 3,000 | |
| | | | 臺北市南港區垃圾焚化廠回饋經費管理委員會 | 依使用面積比率 | 1.00 | 5,000 | 5,000 | |

臺北市稅捐稽徵處

公務車輛明細表

中華民國109年度

單位：新臺幣元

| 業務計畫 及工作計 畫名稱 | 車輛 數 | 車輛 種類 | 乘客 人數 (不含 司機) | 購置 年月 | 汽缸總 排氣量 (立方 公分) | 牌照稅 (全年) | 燃料使 用費 (全年) | 油料費(全年) | | | 養 護 費 | 車輛 保 險 費 | 車輛 檢 驗 費 | 備註 |
|---------------------|---------|------------|------------------------|----------|--------------------------|-------------|-------------------|------------|-----------|---------|-------------|-------------------|-------------------|----------|
| | | | | | | | | 數量 (公升) | 單價 (元) | 金額 | | | | |
| 一般行政 行政管理 | | 現有車輛 | | | | 85,730 | 48,960 | | | 377,738 | 363,240 | 24,310 | 3,900 | |
| | 1 | 小客車 | | 09705 | 1497 | 7,120 | 4,800 | 1,140 | 28.8 | 32,832 | 49,000 | 2,483 | 750 | 1510-QZ |
| | 1 | 重型公務機 車 | 1 | 09610 | 124 | | 450 | 150 | 28.8 | 4,320 | 1,620 | 711 | | 193-BFD |
| | 1 | 重型公務機 車 | 1 | 09610 | 124 | | 450 | 150 | 28.8 | 4,320 | 1,620 | 711 | | 200-BFD |
| | 1 | 客貨兩用車 | 4 | 10203 | 2300 | 11,230 | 6,180 | 1,668 | 28.8 | 48,038 | 49,000 | 2,915 | 450 | AAC-2511 |
| | 1 | 客貨兩用車 | 4 | 10203 | 2300 | 11,230 | 6,180 | 1,668 | 28.8 | 48,038 | 49,000 | 2,915 | 450 | AAC-2513 |
| | 1 | 客貨兩用車 | 4 | 10203 | 2300 | 11,230 | 6,180 | 1,668 | 28.8 | 48,038 | 49,000 | 2,915 | 450 | AAC-2517 |
| | 1 | 客貨兩用車 | 4 | 10203 | 2300 | 11,230 | 6,180 | 1,668 | 28.8 | 48,038 | 49,000 | 2,915 | 450 | AAC-2519 |
| | 1 | 客貨兩用車 | 4 | 10303 | 1998 | 11,230 | 6,180 | 1,668 | 28.8 | 48,038 | 49,000 | 2,915 | 450 | AGC-6716 |
| | 1 | 客貨兩用車 | 7 | 10401 | 2351 | 11,230 | 6,180 | 1,668 | 28.8 | 48,038 | 33,000 | 2,915 | 450 | AKL-0872 |
| | 1 | 客貨兩用車 | 7 | 10401 | 2351 | 11,230 | 6,180 | 1,668 | 28.8 | 48,038 | 33,000 | 2,915 | 450 | AKL-0873 |
| | | 合計 | | | | 85,730 | 48,960 | | | 377,738 | 363,240 | 24,310 | 3,900 | |

臺北市稅捐稽徵處

繼續性計畫分年資金需求表

中華民國109年度

單位：新臺幣元

| 計畫項目 | 全程計畫 總金額 | 分年資金需求 | | | | | | | 備註 |
|------------------------------------|-------------|-------------|------------|------------|-------|-------|-------|---------|---|
| | | 以前年度 預算數 | 109年度 | 110年度 | 111年度 | 112年度 | 113年度 | 114年度以後 | |
| 總計 | 124,719,046 | 13,890,543 | 96,203,000 | 14,625,503 | - | - | - | - | |
| 一般建築及設備 | 124,719,046 | 13,890,543 | 96,203,000 | 14,625,503 | - | - | - | - | |
| 營建工程 | 124,719,046 | 13,890,543 | 96,203,000 | 14,625,503 | - | - | - | - | |
| 廳舍興建工程 | 124,719,046 | 13,890,543 | 96,203,000 | 14,625,503 | - | - | - | - | |
| 廣慈博愛園區 新建工程分攤 款(工程費) | 120,393,601 | 11,054,749 | 95,185,000 | 14,153,852 | - | - | - | - | 本項係合建工程， 由臺北市住宅基金 主辦，總經費 16,246,931,420 元，本處分攤 120,393,601元。 |
| 廣慈博愛園區 新建工程分攤 款(委託技術 服務費) | 4,325,445 | 2,835,794 | 1,018,000 | 471,651 | - | - | - | - | 本項係合建工程， 由臺北市住宅基金 主辦，總經費 621,756,186元，本 處分攤4,325,445 元。 |

臺北市稅捐稽徵處

新興計畫分年資金需求表

中華民國109年度

單位：新臺幣元

| 計畫項目 | 全程計畫 總金額 | 分年資金需求 | | | | | | | 備註 |
|--------------------------|-------------|-------------|---------|-----------|-------|-------|-------|---------|--|
| | | 以前年度 預算數 | 109年度 | 110年度 | 111年度 | 112年度 | 113年度 | 114年度以後 | |
| 總計 | 9,095,000 | - | 411,000 | 8,684,000 | - | - | - | - | |
| 一般建築及設備 | 9,095,000 | - | 411,000 | 8,684,000 | - | - | - | - | |
| 營建工程 | 9,095,000 | - | 411,000 | 8,684,000 | - | - | - | - | |
| 配合各行政中心工程 | 9,095,000 | - | 411,000 | 8,684,000 | - | - | - | - | |
| 萬華區行政中心中央空調(含送風機)汰換工程分攤款 | 9,095,000 | - | 411,000 | 8,684,000 | - | - | - | - | 本項工程係配合臺北市萬華區公所編列，總經費49,160,000元，本處分攤9,095,000元。 |

歲出按職能及經

中華民國109

| 職能別分類 | 經濟性分類 | 經常支出 | | | | | | | 資本支出 | | | | | |
|---------------|-------|---------|---------------|------|--------|------|---------------------|-------|--------|-------|---------|------------------|-------|--|
| | | 受僱人員報酬 | 購買支出 商品及勞務 | 債務利息 | 土地租金支出 | 經常移轉 | | | 經常支出合計 | 投資及增資 | | | | |
| | | | | | | 對企業 | 對非營利 家庭及民間 機構 | 對政府 | | 對國外 | 對營業基金 | 對非營業 基金 特種 | 對民間企業 | |
| 總計 | | 799,182 | 142,645 | | | | | 2,950 | | | 944,777 | | | |
| 01 一般公共事務 | | 799,182 | 142,645 | | | | | 2,950 | | | 944,777 | | | |
| 02 防衛 | | | | | | | | | | | | | | |
| 03 公共秩序與安全 | | | | | | | | | | | | | | |
| 04 教育 | | | | | | | | | | | | | | |
| 05 保健 | | | | | | | | | | | | | | |
| 06 社會安全與福利 | | | | | | | | | | | | | | |
| 07 住宅及社區服務 | | | | | | | | | | | | | | |
| 08 娛樂、文化與宗教 | | | | | | | | | | | | | | |
| 09 燃料與能源 | | | | | | | | | | | | | | |
| 10 農、林、漁、牧業 | | | | | | | | | | | | | | |
| 11 礦業、製造業及營造業 | | | | | | | | | | | | | | |
| 12 運輸及通信 | | | | | | | | | | | | | | |
| 13 其他經濟服務 | | | | | | | | | | | | | | |
| 14 環境保護 | | | | | | | | | | | | | | |
| 15 其他支出 | | | | | | | | | | | | | | |

捐稽徵處

濟性綜合分類表

年度

單位：新臺幣千元

| 資本支出 | | | | | | | | | | | | | | |
|------|---------------------|-----|-----|------|--------|--------|-----------|----------|----------|----------|---------------------|----------|---------|-----------|
| 資本移轉 | | | | 土地購入 | 無形資產購入 | 固定資本形成 | | | | | | | 資本支出合計 | 總計 |
| 對企業 | 對非營利 家庭及 民間機構 | 對政府 | 對國外 | | | 住宅 | 非住宅 房屋 | 營建 工程 | 運輸 工具 | 資訊 軟體 | 其他 設備 及 機器 | 土地 改良 | | |
| | | | | 100 | | | 101,798 | | | 924 | 7,342 | | 110,164 | 1,054,941 |
| | | | | 100 | | | 101,798 | | | 924 | 7,342 | | 110,164 | 1,054,941 |