

中華民國 105 年度

7-4

議會
審定

(自105年1月1日起至105年12月31日止)

臺北市政府工務局公園路燈工程管理處

單 位 預 算

主辦會計人員 趙智行

機關長官 張郁慧

臺北市政府工務局公園路燈工程管理處

目 次

中華民國105年度

一、預算總說明.....	第	1頁
二、主要表		
(一)歲入預算表.....	第	11頁
(二)歲出預算表.....	第	15頁
三、附屬表		
(一)歲入項目說明提要、歲入明細表.....	第	23頁
(二)歲出計畫提要及分支項目概況表暨人事費分析表		
1.一般行政		
行政管理.....	第	66頁
2.公園綠地及園藝管理		
公園綠地及園藝維護.....	第	80頁
3.路燈管理		
路燈維護.....	第	100頁
4.建築及設備		
營建工程.....	第	111頁
交通及運輸設備.....	第	115頁
其他設備.....	第	116頁
5.公園綠化及風景區工程		
公園及綠化工程.....	第	119頁
6.路燈工程		

臺北市政府工務局公園路燈工程管理處

目 次

中華民國105年度

路燈整建及新設工程.....	第	137頁
四、參考表		
(一)歲出用途別科目分析表.....	第	142頁
(二)歲出人事費彙計表.....	第	144頁
(三)聘僱人員薪津及保險費彙計表.....	第	146頁
(四)各項費用分攤表.....	第	147頁
(五)資本支出分析表.....	第	148頁
(六)車輛明細表.....	第	149頁
(七)繼續性計畫分年資金需求表.....	第	157頁
(八)新興計畫分年資金需求表.....	第	158頁
(九)市政白皮書計畫項目預算編列情形表.....	第	159頁
(十)歲出按職能及經濟性綜合分類表.....	第	160頁

臺北市政府工務局公園路燈工程管理處

預 算 總 說 明

中華民國 105 年度

一、現行法定職掌及組織系統圖：

(一)機關主要職掌：本處組織規程暨編制表奉考試院 96 年 2 月 7 日考授銓法四字第 0962761301 號函同意備查，掌理全市公園與路燈之規劃、建設、施工、維護管理；行道樹栽植、維護管理；都市之綠化、美化；樹木、花卉之培育推廣。

(二)內部分層業務：本處置處長 1 人，承工務局局長之命綜理處務，並指揮監督所屬員工，置副處長 2 人，襄理處務，下設 5 科、2 隊、5 所、1 試驗中心及 5 室，本處預算員額 1,392 人（內含職員 237 人、駐衛警 91 人、技工 916 人、駕駛 110 人、工友 4 人、聘用人員 10 人、約僱人員 24 人）其內部分層業務如下：

園 藝 科：掌理公園、綠地、行道樹、廣場、兒童遊樂場等新建工程之勘測、規劃、設計等事項。

路 燈 科：掌理路燈、公園照明及水電設備等新建工程之勘測、規劃、設計等事項。

工 務 科：掌理土木、綠化、遊憩設施、水電路燈及照明各類工程之發包、簽約、施工、估驗、計價、驗收作業及結算等事項。

工程品管科：掌理土木、綠化、遊憩設施、水電路燈及照明各類工程施工品質查核管理、工程維護考管及勞工安全衛生業務之計畫督導、考核、訓練、宣導及管理等事項。

工程配合科：掌理公園用地之取得，及其產權之變更、移轉、囑託登記暨建物與地上物、地下物之協調、補償與拆遷等事宜。

園藝工程隊：掌理綠地、廣場及行道樹之管理、維護施工等事項。

路燈工程隊：掌理路燈及照明設施之管理、維護施工等事項。

臺北市政府工務局公園路燈工程管理處

預 算 總 說 明

中華民國 105 年度

陽明山公園管理所：掌理士林、北投區公園內設施物及植栽之管理維護等事項。

青年公園管理所：掌理萬華、中正、大安區公園內設施物及植栽之管理維護等事項。

圓山公園管理所：掌理內湖、松山、中山、大同區公園內設施物及植栽之管理維護等事項。

南港公園管理所：掌理南港、信義、文山區公園內設施物及植栽之管理維護等事項。

園藝管理所：掌理花卉繁殖栽培、花卉展覽、士林官邸及相關園區設施物、植栽之管理維護等事項。

花卉試驗中心：掌理觀賞花木之試驗、研究、推廣、病蟲害防治、苗圃、設施物及植栽之管理維護等事項。

會 計 室：秉承上級會計機關之監督與指導，並受處長之指揮，依法辦理歲計、會計及統計事項。

人 事 室：秉承上級人事機關之監督與指導，並受處長之指揮，依法辦理人事管理等事項。

政 風 室：秉承上級政風機關之監督與指導，並受處長之指揮，依法辦理政風事項。

秘 書 室：掌理法制、文書、研考、事務、出納、印信典守、儲運、公有財產保管及不屬其他各科、隊、所、中心、室之事項。

資 訊 室：掌理資訊作業設計、管理及推廣等事項。

臺北市政府工務局公園路燈工程管理處 預算總說明

中華民國 105 年度

(三)組織系統圖：

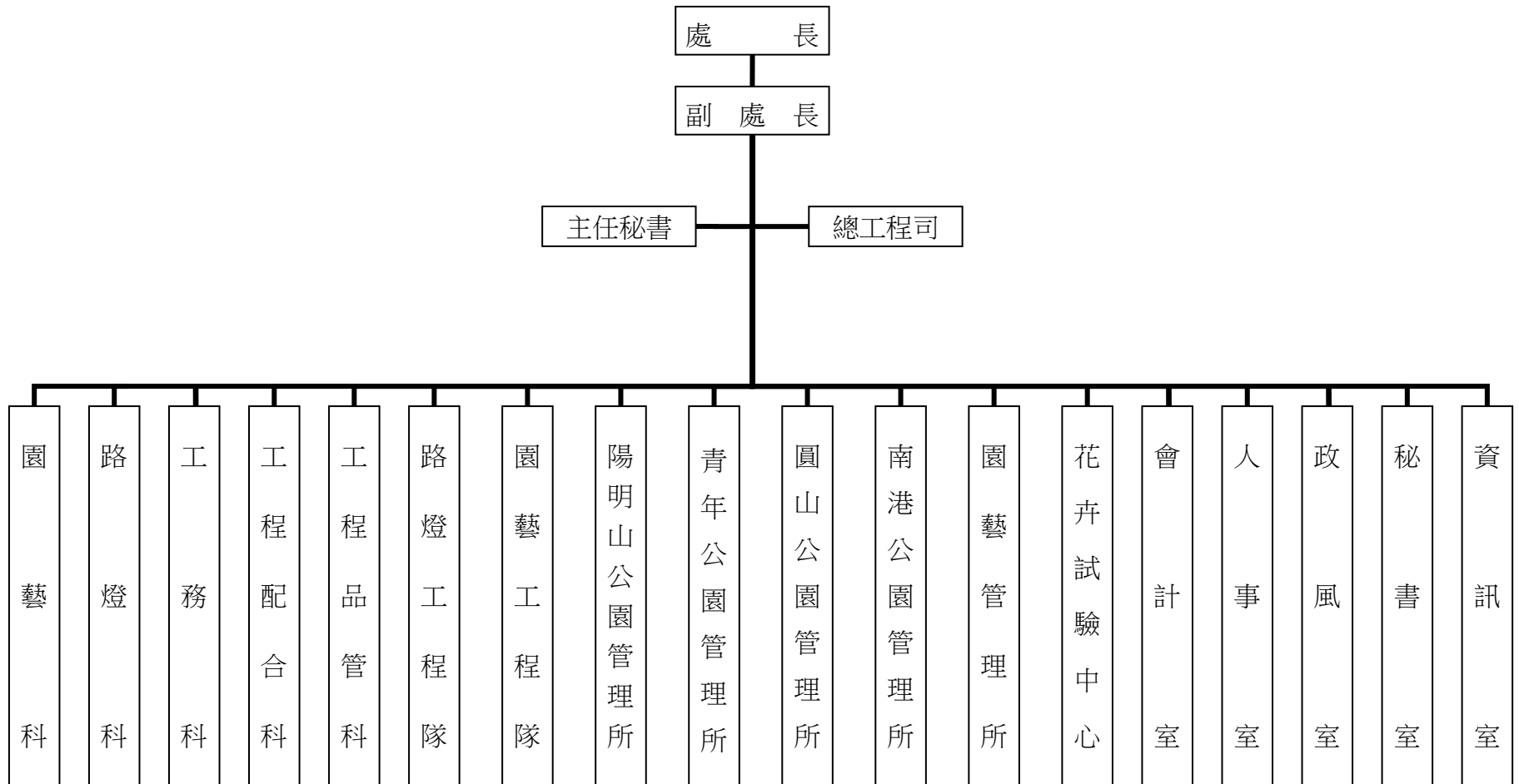

臺北市政府工務局公園路燈工程管理處

預 算 總 說 明

中華民國 105 年度

二、前年度及上年度預算數已過期間計畫實施及預算執行情形

(一)前年度計畫實施成果及決算辦理概況：本處前年度各項業務，均能按預定工作計畫如期實施順利完成，其經費預算除配合工作進度執行外，預算餘額悉依規定繳庫。

1.歲入部份：

- (1)罰金罰鍰及怠金：預算數 1,104,000 元，決算數 992,000 元，執行率 89.86%。
- (2)賠償收入：預算數 6,200,000 元，決算數 27,664,447 元，執行率 446.20%。
- (3)使用規費收入：預算數 5,679,280 元，決算數 2,313,527 元，執行率 40.74%。
- (4)財產孳息：預算數 88,361,811 元，決算數 104,804,283 元，執行率 118.61%。
- (5)財產售價：預算數 4,000,000 元，決算數 5,750,878 元，執行率 143.77%。
- (6)捐獻收入：預算數 100,000 元，決算數 36,000 元，執行率 36.00%。
- (7)雜項收入：預算數 100,000 元，決算數 1,058,332 元，執行率 1058.33%。

2.歲出部分：

- (1)一般行政：預算數 128,051,801 元，決算數 123,866,609 元，執行率 96.73%。
- (2)公園綠地及園藝管理：預算數 1,069,473,641 元，決算數 1,044,036,358 元，執行率 97.62%。
- (3)路燈管理：預算數 404,710,138 元，決算數 397,473,957 元，執行率 98.21%。
- (4)建築及設備：預算數 27,736,906 元，決算數 26,658,063 元，執行率 96.11%。
- (5)公園綠化及風景區工程：預算數 599,848,929 元，決算數 584,606,542 元，執行率 97.46%。

臺北市政府工務局公園路燈工程管理處
預 算 總 說 明

中華民國 105 年度

(6)路燈工程：預算數 325,329,706 元，決算數 311,475,513 元，執行率 95.74%。

(二)上年度預算已過期間計畫實施及預算執行情形：本處上年度各項業務均能按預定計畫實施，並依照計畫進度執行，截至 104 年 6 月底止各項業務計畫執行結果多能達成預定目標。

1.歲入部份：

(1)罰金罰鍰及怠金：截至 6 月份分配數 280,000 元，實收數 569,635 元，占分配數 203.44%。

(2)賠償收入：截至 6 月份分配數 2,350,000 元，實收數 2,434,836 元，占分配數 103.61%。

(3)使用規費收入：截至 6 月份分配數 2,076,000 元，實收數 1,163,280 元，占分配數 56.03 %。

(4)財產孳息：截至 6 月份分配數 73,943,000 元，實收數 86,330,985 元，占分配數 116.75%。

(5)財產售價：截至 6 月份分配數 3,571,000 元，實收數 734,587 元，占分配數 20.57%。

(6)捐獻收入：截至 6 月份分配數 46,000 元，實收數 42,000 元，占分配數 91.30%。

(7)雜項收入：截至 6 月份分配數 186,000 元，實收數 808,167 元，占分配數 434.50%。

2.歲出部分：

(1)一般行政：截至 6 月份分配數 70,382,000 元，實際支付數 60,618,069 元，占分配數 86.13%。

(2)公園綠地及園藝管理：截至 6 月份分配數 653,156,000 元，實際支付數 592,900,386 元，占分配數 90.77%。

(3)路燈管理：截至 6 月份分配數 212,500,000 元，實際支付數 150,698,434 元，占分配數 70.92%。

臺北市政府工務局公園路燈工程管理處

預 算 總 說 明

中華民國 105 年度

(4)建築及設備：截至 6 月份分配數 31,579,000 元，實際支付數 15,228,776 元，占分配數 48.22%。

(5)公園綠化及風景區工程：截至 6 月份分配數 201,909,000 元，實際支付數 72,245,984 元，占分配數 35.78%。

(6)路燈工程：截至 6 月份分配數 20,536,000 元，實際支付數 20,428,827 元，占分配數 99.48%。

三、本年度施政(業務及工作)計畫重點及預算提要：

(一)本年度施政計畫重點及預期績效：

1. 賡續公園、綠地建設，提升市民每人享有公園、綠地面積。
2. 賡續加強道路、綠地等美化。
3. 賡續辦理安全島設施整理、行道樹補植、行道樹病蟲害防治等維護管理作業，含施肥、修剪、土木水電等工程，以提升道路及市容景觀。
4. 賡續辦理本市公園更新、園路整平、綠地、廣場設施維修作業，提供市民良好休憩運動環境。
5. 辦理路燈新設，俾增進夜間照明，消除治安死角，美化都市夜景。
6. 本市 15 萬餘盞路燈，依計畫分區維護管理，定期實施檢修維持，配合年度計畫、市民、區公所建議及管理員查報換修不良地下線路、燈具、腐蝕燈桿、路燈開關設備及配合道路統一挖掘路燈整建，維持全市路燈正常照明及用電安全，以期達降低路燈失明率。
7. 105 年度士林官邸菊展、陽明山花季、臺北茶花展等活動。
8. 賡續辦理公園公廁改善工程，提升公共衛生，提供民眾便利、愉快之如廁環境。

臺北市政府工務局公園路燈工程管理處
預 算 總 說 明

中華民國 105 年度

(二)本年度預算提要：

- 1.歲入部分共編列 111,402,183 元，包括罰金罰鍰及怠金 900,000 元，賠償收入 6,000,000 元，使用規費收入 2,300,000 元，財產孳息 96,007,183 元，財產售價 5,750,000 元，捐獻收入 80,000 元，雜項收入 365,000 元。
- 2.歲出部分共編列 3,622,502,570 元，計分：
 - (1)一般行政業務計畫預算編列 558,895,547 元，包括人事費 527,723,632 元，業務費 31,171,915 元。
 - (2)公園綠地及園藝管理業務計畫預算編列 1,225,960,691 元，包括人事費 850,983,661 元，業務費 374,977,030 元。
 - (3)路燈管理業務計畫預算編列 379,235,653 元，包括人事費 105,755,811 元，業務費 273,479,842 元。
 - (4)建築及設備業務計畫預算編列 63,580,185 元，包括營建工程 24,325,650 元，交通及運輸設備 26,025,000 元，其他設備 13,229,535 元。
 - (5)公園綠化及風景區工程業務計畫預算編列 1,197,068,405 元，包括公園及綠化工程 1,197,068,405 元。
 - (6)路燈工程業務計畫預算編列 197,762,089 元，包括路燈工程 195,962,089 元，電力公司線路補助費 1,800,000 元。

臺北市政府工務局公園路燈工程管理處 預算總說明

中華民國 105 年度

(三)計畫及預算統計圖：

1.歲入部份：

預算總額 111,402,183 元

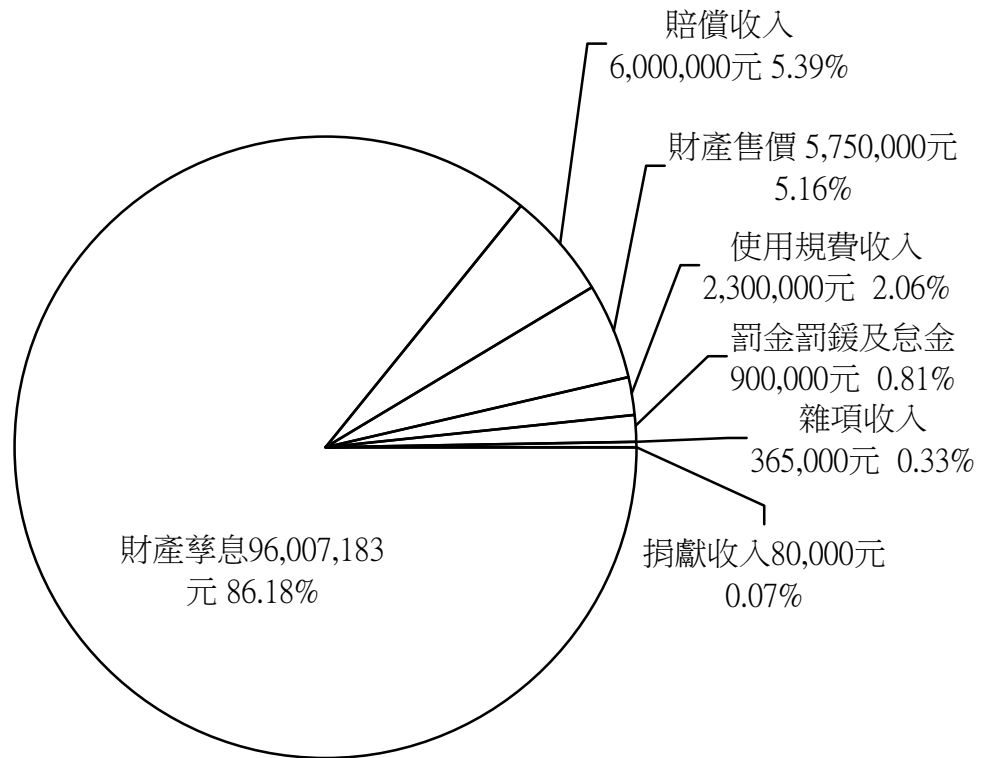

臺北市政府工務局公園路燈工程管理處 預算總說明

中華民國 105 年度

2.歲出部分：

預算總額 3,622,502,570 元

經常門總額 2,164,091,891 元

資本門總額 1,458,410,679 元

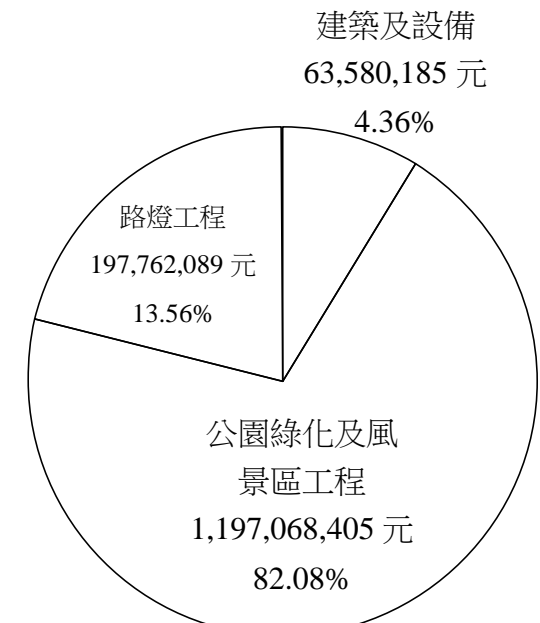
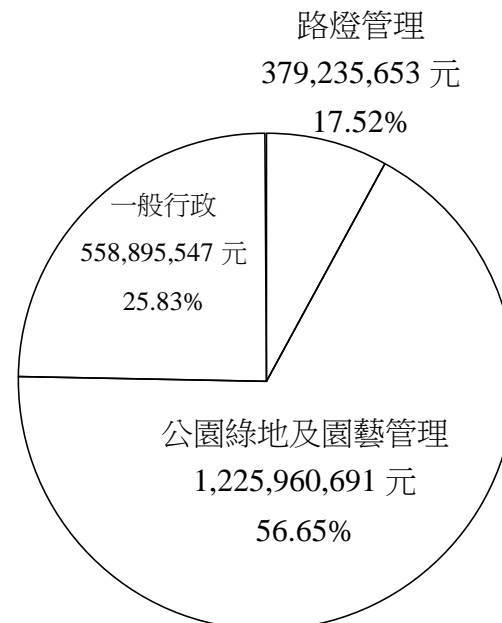
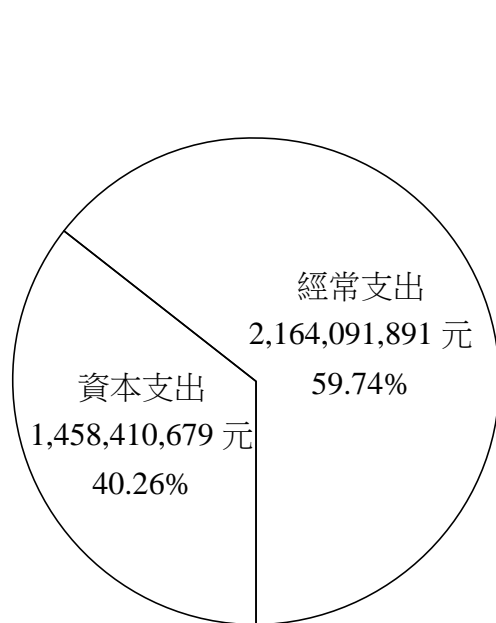

本 頁 空 白

臺北市政府工務局公園路燈工程管理處

7-4-11

歲 入 預 算 表

中華民國105年度

單位：新臺幣元

科 目				本 年 度 預 算 數			上 年 度 預 算 數	前 年 度 決 算 數	本 年 度 與 上 年 度 比 較	說 明	
款	項	目	節	名 稱 及 編 號	合 計	經 常 門					資 本 門
				總 計	111,402,183	111,402,183		108,509,150	142,619,467	2,893,033	
3				030000 罰款及賠償收入	6,900,000	6,900,000		5,420,000	28,656,447	1,480,000	
	50			07104 公園路燈工程管理處	6,900,000	6,900,000		5,420,000	28,656,447	1,480,000	
			1	030100 罰金罰鍰及怠金	900,000	900,000		720,000	992,000	180,000	
			1	030101 罰金罰鍰	900,000	900,000		720,000	992,000	180,000	本年度預算數係違反「臺北市公園管理自治條例」罰鍰收入。
			2	030300 賠償收入	6,000,000	6,000,000		4,700,000	27,664,447	1,300,000	
			1	030301 一般賠償收入	6,000,000	6,000,000		4,700,000	27,664,447	1,300,000	本年度預算數內容與上年度之比較如下： 1. 工程或採購案逾期罰款及已結案工程保活保固扣款等賠償收入 5,900,000元，較上年度增加 1,300,000元。 2. 撞毀路燈、路樹等賠償收入 100,000元，較上年度無增減。
4				040000 規費收入	2,300,000	2,300,000		3,880,600	2,313,527	- 1,580,600	
	52			07104 公園路燈工程管理處	2,300,000	2,300,000		3,880,600	2,313,527	- 1,580,600	
			1	040200 使用規費收入	2,300,000	2,300,000		3,880,600	2,313,527	- 1,580,600	
			1	040202 場地設施使用費	2,300,000	2,300,000		3,880,600	2,313,527	- 1,580,600	本年度預算數內容與上年度之比較如下： 1. 員工借住職務宿舍扣繳之房租津貼及宿舍使用費收入 51,720元，較上年度減少 14,280元。 2. 各公園場地及露天音樂臺使用費收入 748,280元，較上年度減少

臺北市政府工務局公園路燈工程管理處

歲 入 預 算 表

中華民國105年度

單位：新臺幣元

科 目				本 年 度 預 算 數			上 年 度 預 算 數	前 年 度 決 算 數	本 年 度 與 上 年 度 比 較	說 明	
款	項	目	節	名 稱 及 編 號	合 計	經 常 門					資 本 門
6				060000 財產收入	101,757,183	101,757,183		98,743,550	110,555,161	3,013,633	606,320元。 3.各綠地廣場使用費收入 1,500,000元，較上年度減少 600,000元。 4.減列中華電信股份有限公司設置主機櫃使用費收入 360,000元。
	51			07104 公園路燈工程管理處	101,757,183	101,757,183		98,743,550	110,555,161	3,013,633	
		1		060100 財產孳息	96,007,183	96,007,183		92,171,932	104,804,283	3,835,251	
			1	060102 地租	87,661,937	87,661,937		88,084,174	95,796,942	- 422,237	本年度預算數內容與上年度之比較如下： 1.市有土地租金收入 84,396,395元，較上年度減少 569,843元。 2.本市公園設施委託整建營運移轉(ROT)土地租金收入 3,265,542元，較上年度增加 147,606元。
			2	060103 土地以外不動產租金	8,101,792	8,101,792		3,746,562	5,013,500	4,355,230	本年度預算數內容與上年度之比較如下： 1.士林官邸咖啡座房地使用費收入 7,555,032元，較上年度增加 4,096,632元。 2.陽明公園辛亥光復樓房地使用費收入 546,760元，較上年度增加 258,598元。
			3	060105 權利金	243,454	243,454		341,196	3,834,096	- 97,742	本年度預算數內容與上年度之比較如下： 1.臺北市三民碧湖新生等公園游泳池委託經營管理維護權利金收入 165,000元，較上年度增加 21

臺北市政府工務局公園路燈工程管理處

7-4-13

歲 入 預 算 表

中華民國105年度

單位：新臺幣元

科 目				本 年 度 預 算 數			上 年 度 預 算 數	前 年 度 決 算 數	本 年 度 與 上 年 度 比 較	說 明		
款	項	目	節	名 稱 及 編 號	合 計	經 常 門					資 本 門	
6	51	1	4	060101 利息收入					159,745	,000元。 2. 新生公園網球場委託經營管理維護權利金收入 78,454元，較上年度減少 118,742元。 前年度決算數係蔡淑琴等逾期繳納地租等利息收入。		
		2		060200 財產售價	5,750,000	5,750,000			6,571,618	5,750,878	- 821,618	
			1	060201 廢舊物資售價	5,750,000	5,750,000			6,571,618	5,750,878	- 821,618	本年度預算數係廢鐵鋁、廢燈具等財產報廢變賣收入。
9				090000 捐獻及贈與收入	80,000	80,000			100,000	36,000	- 20,000	
	2			07104 公園路燈工程管理處	80,000	80,000			100,000	36,000	- 20,000	
		1		090100 捐獻收入	80,000	80,000			100,000	36,000	- 20,000	
			1	090101 捐獻收入	80,000	80,000			100,000	36,000	- 20,000	本年度預算數係路燈電費認捐收入。
10				100000 其他收入	365,000	365,000			365,000	1,058,332		
	50			07104 公園路燈工程管理處	365,000	365,000			365,000	1,058,332		
		1		100200 雜項收入	365,000	365,000			365,000	1,058,332		
			1	100202 其他雜項收入	365,000	365,000			365,000	280,682		本年度預算數內容與上年度之比較如下： 1. 出售招標文件收入 330,000元，較上年度無增減。 2. 員工刷卡卡片遺失補發工本費收入 4,800元，較上年度無增減。 3. 其他零星雜項收入 30,200元，

臺北市政府工務局公園路燈工程管理處

歲 入 預 算 表

中華民國105年度

單位：新臺幣元

科 目				本 年 度 預 算 數			上 年 度 預 算 數	前 年 度 決 算 數	本 年 度 與 上 年 度 比 較	說 明
款	項	目	節	名 稱 及 編 號	合 計	經 常 門				
10	50	1	2	100201 收回以前年度歲出				777,650		較上年度無增減。 前年度決算數係收回環保局退還空 污費及強制執行郵票費等收入。

臺北市政府工務局公園路燈工程管理處

7-4-15

歲 出 預 算 表

中華民國105年度

單位：新臺幣元

科 目				本 年 度 預 算 數			上 年 度 預 算 數	前 年 度 決 算 數	本 年 度 與 上 年 度 比 較	說 明	
款	項	目	節	名 稱 及 編 號	合 計	經 常 門					資 本 門
7	4			07104 公園路燈工程管理處	3,622,502,570	2,164,091,891	1,458,410,679	2,538,120,161	2,495,704,932	1,084,382,409	本年度預算數之內容與上年度之比較如下： 1. 人員維持費 508,024,892元，較上年度預算數 79,587,372元增列 428,437,520元，主要係依標準伸算及因應勞動基準法第56條修法增加提撥職工退休離職儲金所致。 2. 一般業務 41,236,410元，較上年度預算數 44,742,509元減列 3,506,099元，包括新增4G網路通訊費及汰換駐衛警用無線電對講機、移撥輕、重型公務機車燃料使用費、油料、保險費、車輛養護費 503,193元，增列府會聯絡人員職務加班費、約聘僱人員統籌業務費、士林官邸公園咖啡座房屋稅、駐衛警防水透氣型雨衣（含套印機關名稱等費用）（2年1套）及轄管之園藝、路燈隊、管理所辦公室清潔、打蠟、消毒及玻璃清洗費等 6,860,016元，減列傳真機用紙、客貨兩用車汽油費、職員統籌業務費及員工上下班交通費等 10,869,308元，計淨減如列數。 3. 會計業務 302,670元，較上年度預算數無增減。 4. 人事業務 3,127,545元，較上年度預算數 2,070,215元增列文康
			1	510100 一般行政	558,895,547	558,895,547		130,290,363	123,866,609	428,605,184	
			1	510101 行政管理	558,895,547	558,895,547		130,290,363	123,866,609	428,605,184	

臺北市政府工務局公園路燈工程管理處

歲 出 預 算 表

中華民國105年度

單位：新臺幣元

科 目				本 年 度 預 算 數			上 年 度 預 算 數	前 年 度 決 算 數	本 年 度 與 上 年 度 比 較	說 明
款	項	目	節	名 稱 及 編 號	合 計	經 常 門				
				510200						活動費 1,057,330元。
7	4	2		公園綠地及園藝管理	1,225,960,691	1,225,960,691	1,102,593,717	1,044,036,358	123,366,974	5.政風業務 186,247元，較上年度預算數無增減。
			1	510201 公園綠地及園藝維護	1,225,960,691	1,225,960,691	1,102,593,717	1,044,036,358	123,366,974	6.資訊業務 6,017,783元，較上年度預算數 3,401,350元增列 2,616,433元，包括新增臺北市行道樹及公園設施行動化查報系統後續建置擴充及臺北市公園土地管理系統後續建置擴充 2,280,000元，增列臺北市線上公園系統及其它業務系統維護與擴充 485,500元，減列電腦耗材費用及個人電腦及其周邊設備、伺服器主機及網路設備維護費 149,067元，計淨增如列數。
										本年度預算數之內容與上年度之比較如下：
										1.人員維持費 837,992,271元，較上年度預算數 791,068,073元增列 46,924,198元，主要係增列 43人職工退休退職給付、約聘僱人員34人、減列職工54人及依標準伸算所致。
										2.一般業務 83,064,854元，較上年度預算數 89,972,496元減列 6,907,642元，包括增列技工、園工、工友及駕駛防水透氣型雨衣（含套印機關名稱等費用）(2年1套)及安全雨鞋(2年1雙)等 1,607,802元，減列駐衛警冬服(2年1套)、技工、園工、工友及駕

臺北市政府工務局公園路燈工程管理處

7-4-17

歲 出 預 算 表

中華民國105年度

單位：新臺幣元

科 目				本 年 度 預 算 數			上 年 度 預 算 數	前 年 度 決 算 數	本 年 度 與 上 年 度 比 較	說 明
款	項	目	節	名 稱 及 編 號	合 計	經 常 門				
										駛工作夏服、冬服(2年1套)、職員與職工加班費、水費、電費及瓦斯費等 8,515,444元，計淨減如列數。 3. 公園綠化維護及綠資源業務 283,284,762元，較上年度預算數 221,553,148元增列 61,731,614元，包括新增行道樹普查、榮星花園公園生態池志工培訓講師鐘點費、聘會計師查核公園處委託經營案財務報表、圓山所轄花博公園維護外包、臺北典藏植物園維護外包、委外調查所轄公園生態費用(實地調查、拍攝紀錄片、宣導短片及摺頁等)及樹木健康保護及推廣訓練等 41,951,575元，增列陽明、青年、圓山、南港及園藝所轄公園及公廁清潔維護外包費、綠地、廣場、道路安全島、噴水池及公共藝術品等委託外包維護費、辦理菊展相關費用(材料、植栽、保全、運費及印刷等)、公園監視系統委託保全費、公廁臨時工退休金等 32,305,817元，減列辦理花展相關費用(材料、植栽、保全、運費、印刷及製作費等)、公園綠地及園藝整理維護所需各項栽培用介質及材料、公廁臨時工工資、公廁臨時工清潔獎金 12,525,778元等，計淨增如列數。 4. 新增鄰里公園維護業務經費 21,618,804元。

臺北市政府工務局公園路燈工程管理處

歲 出 預 算 表

中華民國105年度

單位：新臺幣元

科 目				本 年 度 預 算 數			上 年 度 預 算 數	前 年 度 決 算 數	本 年 度 與 上 年 度 比 較	說 明	
款	項	目	節	名 稱 及 編 號	合 計	經 常 門					資 本 門
7	4	3		330400 路燈管理	379,235,653	379,235,653		406,706,790	397,473,957	-27,471,137	本年度預算數之內容與上年度之比較如下： 1. 人員維持費 101,284,836元，較上年度預算數 99,581,676元增列 1,703,160元，主要係依標準伸算所致。 2. 路燈維護業務 277,950,817元，較上年度預算數 307,125,114元減列 29,174,297元，包括新增大同行政中心電梯設備維護保養分攤款 30,988元，增列大直橋、華中橋等及客家文化主題公園跨堤平台粧點景觀設備委外養護費、洲美快速道路之洲美橋(跨越基隆河段)、百齡橋等及社子國小、葫蘆國小前跨堤人行陸橋粧點景觀設備委外養護及東西向市民大道及基隆河共同管道維護償還經費等 5,679,900元，減列路燈電費及技工、園工、工友及駕駛工作冬服(2年1套)等 34,885,185元，計淨減如列數。
			1	330401 路燈維護	379,235,653	379,235,653		406,706,790	397,473,957	-27,471,137	
		4		517100 建築及設備	63,580,185		63,580,185	79,620,049	26,658,063	-16,039,864	本年度編列其他修建工程4項計 24,325,650元，編列明細如下： 1. 碧湖公園閱覽室建物修繕工程 14,810,575元。 2. 轄管辦公房舍整修工程 6,352,339元。
			1	517102 營建工程	24,325,650		24,325,650	52,843,921	9,990,159	-28,518,271	

臺北市政府工務局公園路燈工程管理處

7-4-19

歲 出 預 算 表

中華民國105年度

單位：新臺幣元

科 目				本 年 度 預 算 數			上 年 度 預 算 數	前 年 度 決 算 數	本 年 度 與 上 年 度 比 較	說 明	
款	項	目	節	名 稱 及 編 號	合 計	經 常 門					資 本 門
7	4	4	2	517103 交通及運輸設備	26,025,000		26,025,000	14,378,000	11,967,000	11,647,000	3. 轄管本市士林、北投區老舊市有眷舍拆除工程 2,400,000元。 4. 民生副中心大樓外牆修繕分攤款 762,736元。
			3	517104 其他設備	13,229,535		13,229,535	12,398,128	4,700,904	831,407	本年度編列汰換灑水車5輛、傾卸工程車2輛、高空升降工程車2輛、小貨車1輛、客貨兩用車1輛，共計如列數。
			5	517700 公園綠化及風景區工程	1,197,068,405		1,197,068,405	629,984,650	584,606,542	567,083,755	本年度編列汰換發電機1臺、中型中耕機1臺、搬運車4臺、動力鏈鋸22臺、耕耘機1臺、調理台1臺、個人電腦69部、電腦周邊設備及零組件、電腦套裝軟體、高階伺服器及儲存系統、冷氣機34臺、汰換液晶投影機(含HDMI延伸器及整合資訊座)1組、汰換擴大機及喇叭1組、汰換投影機1臺，新購引擎式切斷機1臺、高壓清洗機2臺、鏟裝機用吊臂1組、搬運車1臺、動力鏈鋸7臺、破碎機1臺、自動體外心臟電擊去顫器(AED)5臺、土壤硬度計1枝、公園處樹木與設施資源管理平台、田園銀行網路平台、電腦書籍、造霧機7臺、戶外一體型低功率無線傳輸組34臺、戶外型電源(UPS)供應器17臺，共計如列數。
			1	517701 公園及綠化工程	1,197,068,405		1,197,068,405	629,984,650	584,606,542	567,083,755	
本年度編列公園及綠化工程33項計 1,197,068,405元，較上年度預算數 629,984,650元增列 567,083											

臺北市政府工務局公園路燈工程管理處

歲 出 預 算 表

中華民國105年度

單位：新臺幣元

科 目				本 年 度 預 算 數			上 年 度 預 算 數	前 年 度 決 算 數	本 年 度 與 上 年 度 比 較	說 明
款	項	目	節	名 稱 及 編 號	合 計	經 常 門				
										,755元，編列明細如下： 1.陽明山公園管理所所轄公園整建工程 49,500,000元。 2.青年公園管理所所轄公園整建工程 45,800,000元。 3.圓山公園管理所所轄公園整建工程 48,000,000元。 4.南港公園管理所所轄公園整建工程 40,915,000元。 5.園藝管理所所轄公園整建工程 28,500,000元。 6.花卉試驗中心所轄公園整建工程 23,540,000元。 7.公園、綠地、廣場設施整建工程委託規劃設計技術服務案 7,241,421元。 8.臺北市12行政區所轄鄰里公園整建及社區環境改造工程 235,038,732元。 9.公園、綠地、廣場園路整平改善工程 40,000,000元。 10.公園、綠地、廣場園路整平改善工程委託規劃設計技術服務案 3,000,000元。 11.公園、綠地、廣場公廁改善工程 29,000,000元。 12.兒童遊戲場及附屬設施改善工程 38,095,000元。 13.二代公園更新計畫 98,655,571元。 14.陽明公園一期更新工程 38,094,624元。 15.木柵公園更新工程 39,320,774元。 16.社子公園更新工程 32,028,950

臺北市政府工務局公園路燈工程管理處

7-4-21

歲 出 預 算 表

中華民國105年度

單位：新臺幣元

科 目				本 年 度 預 算 數			上 年 度 預 算 數	前 年 度 決 算 數	本 年 度 與 上 年 度 比 較	說 明
款	項	目	節	名 稱 及 編 號	合 計	經 常 門				
										元。
										17. 椰城公園更新工程 26,274,600元。
										18. 華山公園更新工程-二期工程 34,820,025元。
										19. 忠誠公園更新工程 22,674,459元。
										20. 福州山公園等登山步道擴建工程 15,475,000元。
										21. 中正23號(交六)廣場景觀綠美化工程 26,555,819元。
										22. 田園城市推廣計畫策略規劃技術服務案 3,000,000元。
										23. 北門廣場景觀工程 7,170,000元。
										24. 公園綠地系統委託技術服務案 14,015,940元。
										25. 田園基地工程 20,000,000元。
										26. 士林區美崙公園高壓電線桿地下化分攤經費 25,875,000元。
										27. 道路、綠地公園等加強美化工程 81,000,000元。
										28. 綠地廣場安全島設施整建工程 40,762,500元。
										29. 行道樹補增植工程 7,864,990元。
										30. 樹木病蟲害防治工程 11,500,000元。
										31. 樹木修剪 52,150,000元。
										32. 樹苗培育 2,800,000元。
										33. 花卉培育 8,400,000元。
7	4	6		337800 路燈工程	197,762,089		197,762,089	188,924,592	311,475,513	8,837,497
			1	337801 路燈整建及新設工程	197,762,089		197,762,089	188,924,592	311,475,513	8,837,497

本年度預算數之內容與上年度之比

臺北市政府工務局公園路燈工程管理處

歲 出 預 算 表

中華民國105年度

單位：新臺幣元

科 目				本 年 度 預 算 數			上 年 度 預 算 數	前 年 度 決 算 數	本 年 度 與 上 年 度 比 較	說 明
款	項	目	節	名 稱 及 編 號	合 計	經 常 門				
7	4	8		513900 接受補助業務支出					7,587,890	較如下： 1.路燈工程5項計 195,962,089元，較上年度預算數 186,924,592元增列 9,037,497元，編列明細如下： (1)路燈整建工程 101,853,027元。 (2)路燈新設工程 43,874,669元。 (3)LED照明裝設工程 42,747,150元。 (4)河濱公園路燈新設工程 4,487,243元。 (5)路燈挖掘道路修復工程 3,000,000元。 2.電力公司線路補助費 1,800,000元，較上年度預算數 2,000,000元減列 200,000元。 前年度決算數係行政院農業委員會農糧署補助辦理「2010臺北國際花卉博覽會推動暨會後發展計畫」
			1	513902 接受中央各部會補助業務支出					7,587,890	

臺北市政府工務局公園路燈工程管理處

7-4-23

歲入項目說明提要

經常門

中華民國105年度

單位：新臺幣元

科目	3款50項1目1節	來源別子目及細目編號與名稱	030101 罰金罰鍰及怠金 罰金罰鍰	預算金額	900,000元	承辦單位	秘書室
歲 入 項 目 說 明							
<p>一、項目內容：違反「臺北市公園管理自治條例」裁處罰鍰收入。</p> <p>二、法令依據：依本府95.6.6府法三字第09579038600號令修正「臺北市公園管理自治條例」規定辦理。</p> <p>三、計算方法：違反「臺北市公園管理自治條例」規定，預計本年度預算收入900,000元。</p> <p>四、實施進度：自中華民國105年1月1日起至105年12月31日止。</p> <p>五、完成方法：按實際收入數隨時繳庫。</p> <p>六、預期成果：增裕庫收。</p>							

臺北市政府工務局公園路燈工程管理處

歲 入 明 細 表

中華民國105年度

單位：新臺幣元

科 目 名 稱	收 入 依 據	收 入 期 間	單 位	數 量	單 價	預 算 數	詳 細 計 算 及 說 明
罰金罰鍰	依「臺北市公園管理自治條例規定」規定辦理	105.01.01-105.12.31	件	750	1,200.00	900,000 900,000	違反「臺北市公園管理自治條例」罰鍰收入。

臺北市政府工務局公園路燈工程管理處

7-4-25

歲入項目說明提要

經常門

中華民國105年度

單位：新臺幣元

科目	3款50項2目1節	來源別子目及細目編號與名稱	030301 賠償收入 一般賠償收入	預算金額	6,000,000 元	承辦單位	秘書室
歲		入		項		目	
歲		入		項		目	
<p>一、項目內容：1.逾期罰款及已結案工程保活保固扣款等賠償收入。</p> <p>2.路燈、路樹被撞毀等賠償收入。</p> <p>二、法令依據：依有關法令規章辦理。</p> <p>三、計算方法：1.逾期罰款及已結案工程保活保固扣款等賠償收入，預計本年度預算收入5,900,000元。</p> <p>2.路燈、路樹被撞毀等賠償收入，預計本年度預算收入100,000元。</p> <p>四、實施進度：自民國105年1月1日起至105年12月31日止。</p> <p>五、完成方法：1.依契約約定核計罰款繳庫。</p> <p>2.按實際收入數隨時繳庫。</p> <p>六、預期成果：1.保障工程品質及避免影響工進。</p> <p>2.增進市容觀瞻及交通舒暢。</p>							

臺北市政府工務局公園路燈工程管理處

歲 入 明 細 表

中華民國105年度

單位：新臺幣元

科目名稱	收入依據	收入期間	單位	數量	單價	預算數	詳細計算及說明
一般賠償收入	依有關法令規章辦理	105.01.01-105.12.31	年	1	5,900,000.00	6,000,000 5,900,000	逾期罰款及已結案工程保活保固扣款等賠償收入。 路燈、路樹被撞毀等賠償收入。
	依有關法令規章辦理	105.01.01-105.12.31	年	1	100,000.00	100,000	

臺北市政府工務局公園路燈工程管理處

7-4-27

歲入項目說明提要

經常門

中華民國105年度

單位：新臺幣元

科目	4款52項1目1節	來源別子目及細目編號與名稱	040202 使用規費收入 場地設施使用費	預算金額	2,300,000 元	承辦單位	各公園管理所、秘書室
歲		入		項		目	
說		明					
<p>一、項目內容：</p> <p>(一)員工宿舍使用費:本處居住公有宿舍原未支領房租津貼人員，扣回之房租津貼及借用職務或單身宿舍之宿舍使用費。</p> <p>(二)場地出借使用費：</p> <p>1.各公園場地及露天音樂臺使用費收入。</p> <p>2.各綠地廣場使用費收入。</p> <p>二、法令依據：</p> <p>(一)員工宿舍使用費:依行政院103.5.29院授人給字第1030035213號函修正「全國軍公教員工待遇支給要點」及本府104.6.22府法三字第10431351400號函修正「臺北市政府所屬各機關學校職務宿舍設置管理要點」規定辦理。</p> <p>(二)場地出借使用費:依本府98.2.12府法三字第09833263200號令訂頒「臺北市公園場地使用辦法」規定辦理。</p> <p>三、計算方法：</p> <p>(一)員工宿舍使用費：</p> <p>1.房租津貼:依居住公有宿舍人員其職等原可支領房租津貼金額計算，預計本年度預算收入39,600元。</p> <p>2.宿舍使用費:依民國84年以前興建完成之建物標準固定單價50元/平方公尺×使用面積(平方公尺)×年代折扣計算，預計本年度預算收入12,120元。</p> <p>(二)場地出借使用費：</p> <p>1.各公園場地及露天音樂臺使用費收入，預計本年度預算收入748,280元。</p> <p>2.各綠地廣場使用費收入，預計本年度預算收入1,500,000元。</p>							

臺北市政府工務局公園路燈工程管理處

歲入項目說明提要

經常門

中華民國105年度

單位：新臺幣元

科目	4款52項1目1節	來源別子目及 細目編號與名稱	040202 使用規費收入 場地設施使用費	預算金額	2,300,000 元	承辦單位	各公園管理所、秘書室
----	-----------	-------------------	--------------------------	------	-------------	------	------------

歲 入 項 目 說 明

四、實施進度：自民國105年1月1日起至105年12月31日止。

五、完成方法：

(一)員工宿舍使用費：每月辦理繳庫。

(二)場地出借使用費：依場地採用收取水電費及契約規定辦理。

六、預期成果：增裕庫收。

臺北市政府工務局公園路燈工程管理處

7-4-29

歲 入 明 細 表

中華民國105年度

單位：新臺幣元

科目名稱	收入依據	收入期間	單位	數量	單價	預算數	詳細計算及說明
場地設施使用費	依「全國軍公教員工待遇支給要點」規定辦理	105.01.01-105.12.31	月	12	3,300.00	2,300,000 39,600	依照職等每月扣回房租津貼收入： 1. 薦任八職等至簡任十四職等每人每月700元。 每月700元×1人×12月=8,400元。 2. 委任四職等至薦任七職等以下每人每月600元。 每月600元×1人×12月=7,200元。 3. 技工、駕駛、工友每人每月400元。 每月400元×5人×12月=24,000元。 4. 以上1-3項共計39,600元。
	依「臺北市政府所屬各機關學校職務宿舍設置管理要點」規定辦理	105.01.01-105.12.31	月	12	1,010.00	12,120	員工宿舍使用費收入： 1. 每月550元×1人×12月=6,600元。 2. 每月460元×1人×12月=5,520元。 3. 以上1-2項共計12,120元。
	依「臺北市公園場地使用辦法」規定辦理	105.01.01-105.12.31	年	1	748,280.00	748,280	露天音樂臺及公園場地使用費收入。
	依「臺北市公園場地使用辦法」規定辦理	105.01.01-105.12.31	年	1	1,500,000.00	1,500,000	各綠地廣場使用費收入。

臺北市政府工務局公園路燈工程管理處

歲入項目說明提要

經常門

中華民國105年度

單位：新臺幣元

科目	6款51項1目1節	來源別子目及細目編號與名稱	060102 財產孳息地租	預算金額	87,661,937 元	承辦單位	工程配合科、各管理處
歲		入		項		目	
說		明		明		明	
<p>一、項目內容：1.市有土地租金收入。</p> <p>2.本市公園設施委託整建營運移轉土地租金收入。</p> <p>二、法令依據：1.依本府102.11.18府財管字第10231433101號令修正「臺北市市有土地出租租金計收基準」、本府92.11.28府財四字第09224946500號函修正「臺北市寺廟使用市有土地處理要點」、91.5.15總統華總一義字第09100095610號令修正耕地三七五減租條例、本府99.12.8北市工公配字第09936574400號函修正「臺北市公園綠地土地使用申請書及使用費收取原則」及士林一號廣場地下停車場土地租賃契約規定辦理。</p> <p>2.依90.10.31總統華總一義字第9000214000號令修正「促進民間參與公共建設法」第8條及101.11.1內授中辦地字第1016651866號及臺財產接字第1013001095號令修正「促進民間參與公共建設公有土地出租及設定地上權租金優惠辦法」規定辦理。</p> <p>三、計算方法：按申報地價5%計收，學校、政府機關及寺廟以6折計收。</p> <p>四、實施進度：自民國105年1月1日起至105年12月31日止。</p> <p>五、完成方法：依契約規定收繳。</p> <p>六、預期成果：增裕庫收。</p>							

臺北市政府工務局公園路燈工程管理處

7-4-31

歲 入 明 細 表

中華民國105年度

單位：新臺幣元

科 目 名 稱	收 入 依 據	收 入 期 間	單 位	數 量	單 價	預 算 數	詳 細 計 算 及 說 明
地租	依「臺北市市有土地出租租金計收基準」及「臺北市公園綠地土地使用申請書及使用費收取原則」規定辦理	105.01.01-105.12.31	年	1	330,262.00	87,661,937 330,262	臺灣電力股份有限公司使用內湖區石潭段三小段135地號(內湖70號上灣公園)、四小段255地號(內湖45號湖寶公園)。135地號面積316平方公尺，每平方公尺年租金925元，申報地價：18,500元/平方公尺。255地號面積38平方公尺，每平方公尺年租金999元(地下以6折計)，申報地價：33,300元/平方公尺。
	依「臺北市市有土地出租租金計收基準」及「臺北市公園綠地土地使用申請書及使用費收取原則」規定辦理	105.01.01-105.12.31	年	1	914,112.00	914,112	臺灣電力股份有限公司使用內湖區西湖段四小段333地號(內湖104號洲子1號環保公園)，面積529平方公尺，每平方公尺年租金1728元(地下以6折計)，申報地價：57,600元/平方公尺。
	依「臺北市市有土地出租租金計收基準」規定辦理	105.01.01-105.12.31	年	1	162,500.00	162,500	臺灣電力股份有限公司使用文山區公訓段一小段13地號(文山景美36號萬芳10號公園)，面積162.5平方公尺，每平方公尺年租金1,000元，申報地價：20,000元/平方公尺。
	依「臺北市市有土地出租租金計收基準」規定辦理	105.01.01-105.12.31	年	1	340,000.00	340,000	臺灣電力股份有限公司使用文山區公訓段一小段24地號(文山景美34號萬芳8號公園)，面積340平方公尺，每平方公尺年租金1,000元，申報地價：20,000元/平方公尺。
	依「臺北市市有土地出租租金計收基準」及「臺北市公園綠地土地使用申請書及使用費收取原則」規定辦理	105.01.01-105.12.31	年	1	370,186.00	370,186	臺灣電力股份有限公司使用文山區公訓段一小段24地號(文山景美34號萬芳8號公園)，面積256.98平方公尺，每平方公尺年租金600元(地下以6折計)，申報地價：20,000元/平方公尺。萬芳段一小段164地號

臺北市政府工務局公園路燈工程管理處

歲 入 明 細 表

中華民國105年度

單位：新臺幣元

科 目 名 稱	收 入 依 據	收 入 期 間	單 位	數 量	單 價	預 算 數	詳 細 計 算 及 說 明
	依「臺北市市有土地出租租金計收基準」規定辦理	105.01.01-105.12.31	年	1	111,435.00	111,435	，面積166.28平方公尺，每平方公尺年租金1,299元(地下以6折計)，申報地價：43,300元/平方公尺。
	依「臺北市市有土地出租租金計收基準」規定辦理	105.01.01-105.12.31	年	1	144,032.00	144,032	臺灣電力股份有限公司使用文山區萬芳段一小段5地號(文山木柵79號公園)，面積437平方公尺，每平方公尺年租金255元，申報地價：5,100元/平方公尺。
	依「臺北市市有土地出租租金計收基準」及「臺北市公園綠地土地使用申請書及使用費收取原則」規定辦理	105.01.01-105.12.31	年	1	71,249.00	71,249	臺灣電力股份有限公司使用文山區興隆段二小段114地號(文山景美25號興豐公園)，面積44.7平方公尺，每平方公尺年租金1,593.93元(地下以6折計)，申報地價：53,131元/平方公尺。
	依「臺北市市有土地出租租金計收基準」及「臺北市公園綠地土地使用申請書及使用費收取原則」規定辦理	105.01.01-105.12.31	年	1	6,281.00	6,281	臺灣電力股份有限公司使用北投區行義段四小段202、203、237、289-7地號(北投6號行義公園)，地上面積4平方公尺，每平方公尺年租金510元；地下面積13.86平方公尺，每平方公尺年租金306元(地下以6折計)，申報地價：10,200元/平方公尺。
	依「臺北市市有土地出租租金計收基準」規定辦理	105.01.01-105.12.31	年	1	103,500.00	103,500	臺灣電力股份有限公司使用北投區關渡段三小段427-1地號(北投37號關渡公園)，面積100平方公尺，每平方公尺年租金1,035元，申報地價：20,700元/平方公尺。

臺北市政府工務局公園路燈工程管理處

7-4-33

歲 入 明 細 表

中華民國105年度

單位：新臺幣元

科 目 名 稱	收 入 依 據	收 入 期 間	單 位	數 量	單 價	預 算 數	詳 細 計 算 及 說 明
	依「臺北市市有土地出租租金計收基準」及「臺北市公園綠地土地使用申請書及使用費收取原則」規定辦理	105.01.01-105.12.31	年	1	91,176.00	91,176	臺灣電力股份有限公司使用北投區豐年段四小段619地號(北投182號綠地)，面積131平方公尺，每平方公尺年租金696元(地下以6折計)，申報地價：23,200元/平方公尺。
	依「臺北市市有土地出租租金計收基準」及「臺北市公園綠地土地使用申請書及使用費收取原則」規定辦理	105.01.01-105.12.31	年	1	55,713,840.00	55,713,840	臺灣電力股份有限公司使用信義區信義段四小段31-2,31-3,37-32地號(信義21號廣場)，面積5,102平方公尺，每平方公尺年租金10,920元(地下以6折計)，申報地價：364,000元/平方公尺。
	依「臺北市市有土地出租租金計收基準」及「臺北市公園綠地土地使用申請書及使用費收取原則」規定辦理	105.01.01-105.12.31	年	1	786,480.00	786,480	臺灣電力股份有限公司使用信義區信義段四小段38-9地號(信義352號松智公園)，面積113平方公尺，每平方公尺年租金6,960元(地下以6折計)，申報地價：232,000元/平方公尺。
	依「臺北市市有土地出租租金計收基準」規定辦理	105.01.01-105.12.31	年	1	146,050.00	146,050	臺灣電力股份有限公司使用南港區中南段三小段374地號(南港36號九如綠地)，面積127平方公尺，每平方公尺年租金1,150元，申報地價：23,000元/平方公尺。
	依「臺北市市有土地出租租金計收基準」規定辦理	105.01.01-105.12.31	年	1	281,750.00	281,750	臺灣電力股份有限公司使用南港區中南段五小段467、470-3、556地號(南港37號四分綠地)，面積245平方公尺，每平方公尺年租金1,150元，申報地價：23,000元/平方公尺。
	依「臺北市市有土地出租租金計收基準」及「臺北市公園綠地土地使用申請書及使用費收取	105.01.01-105.12.31	年	1	42,222.00	42,222	臺灣電力股份有限公司使用士林區福林段二小段574、566、567地號及三小段769地號(士林203號士林官邸公園)；574地號，面積12.7平方公尺；566地號，面積7.5平

臺北市政府工務局公園路燈工程管理處

歲 入 明 細 表

中華民國105年度

單位：新臺幣元

科 目 名 稱	收 入 依 據	收 入 期 間	單 位	數 量	單 價	預 算 數	詳 細 計 算 及 說 明
	原則」規定辦理						方公尺，567地號面積50.7平方公尺，共計面積70.9平方公尺，每平方公尺年租金414元(地下以6折計)，申報地價：13,800元/平方公尺；769地號面積6.5平方公尺，每平方公尺年租金1,979.88元(地下以6折計)申報地價：65,996元/平方公尺。
	依「臺北市市有土地出租租金計收基準」及「臺北市公園綠地土地使用申請書及使用費收取原則」規定辦理	105.01.01-105.12.31	年	1	393,334.00	393,334	臺灣電力股份有限公司使用內湖區西湖段四小段402地號(內湖103號北勢湖公園)，面積241平方公尺，每平方公尺年租金1,632.09元(地下以6折計)，申報地價：54,403元/平方公尺。
	依「臺北市市有土地出租租金計收基準」及「臺北市公園綠地土地使用申請書及使用費收取原則」規定辦理	105.01.01-105.12.31	年	1	518,333.00	518,333	臺灣電力股份有限公司使用士林區福林段三小段769地號(士林21號福林公園)，面積261.80平方公尺，每平方公尺年租金1,979.88元(地下以6折計)，申報地價：65,996元/平方公尺。
	依「臺北市市有土地出租租金計收基準」規定辦理	105.01.01-105.12.31	年	1	6,531.00	6,531	臺灣電力股份有限公司供電營運處使用中山區德惠段一小段87地號(中山4號新生公園)，面積6.25平方公尺，每平方公尺年租金1,045元，申報地價：20,900元/平方公尺。
	依「臺北市市有土地出租租金計收基準」及「臺北市公園綠地土地使用申請書及使用費收取原則」規定辦理	105.01.01-105.12.31	年	1	277,470.00	277,470	臺灣電力股份有限公司使用南港區中南段三小段387地號(南港28號福山公園)，面積212平方公尺(地上56.96平方公尺、地下155.04平方公尺)，每平方公尺年租金1,850元(地下以6折計)，申報地價：37,000元/平方公尺。
	依「臺北市市有土地出	105.01.01-105.12.31	年	1	348,470.00	348,470	臺灣電力股份有限公司使用士林區陽明段

臺北市政府工務局公園路燈工程管理處

7-4-35

歲 入 明 細 表

中華民國105年度

單位：新臺幣元

科 目 名 稱	收 入 依 據	收 入 期 間	單 位	數 量	單 價	預 算 數	詳 細 計 算 及 說 明
	租租金計收基準」規定辦理						四小段711地號(士林193號公園)，面積147.0337平方公尺，每平方公尺年租金2,370元，申報地價：47,400元/平方公尺。
	依「臺北市市有土地出租租金計收基準」規定辦理	105.01.01-105.12.31	年	1	67,634.00	67,634	臺灣電力股份有限公司使用內湖區潭美段一小段827地號(內湖41號公園)，面積48平方公尺，每平方公尺年租金1,409.05元，申報地價：28,181元/平方公尺。
	依「臺北市市有土地出租租金計收基準」規定辦理	105.01.01-105.12.31	年	1	384,267.00	384,267	臺灣電力股份有限公司使用內湖區潭美段五小段55地號(內湖126號公園)，面積130平方公尺，每平方公尺年租金2,955.9元，申報地價：59,118元/平方公尺。
	依「臺北市市有土地出租租金計收基準」規定辦理	105.01.01-105.12.31	年	1	97,800.00	97,800	大臺北區瓦斯公司使用中山區北安段三小段512地號(中山376永直公園)，面積24平方公尺，每平方公尺年租金4,075元，申報地價：81,500元/平方公尺。
	依「臺北市市有土地出租租金計收基準」規定辦理	105.01.01-105.12.31	年	1	42,825.00	42,825	大臺北區瓦斯公司使用松山區民生段83地號(松山123號民生公園)，面積15平方公尺，每平方公尺年租金2,855元，申報地價：57,100元/平方公尺。
	依「臺北市市有土地出租租金計收基準」規定辦理	105.01.01-105.12.31	年	1	72,496.00	72,496	大臺北區瓦斯公司使用萬華區華江段三小段505-19地號(萬華274號糖部公園)，面積33.22平方公尺(地上32.97平方公尺、地下0.25平方公尺)，每平方公尺年租金2,190.55元(地下以5折計)，申報地價：43,811元/平方公尺。
	依「臺北市市有土地出租租金計收基準」規定辦理	105.01.01-105.12.31	年	1	27,880.00	27,880	大臺北區瓦斯公司使用內湖區潭美段四小段618-2地號(內湖77號週美綠地)，面積8

臺北市政府工務局公園路燈工程管理處

歲入明細表

中華民國105年度

單位：新臺幣元

科目名稱	收入依據	收入期間	單位	數量	單價	預算數	詳細計算及說明
	辦理						平方公尺，每平方公尺年租金1,720元，申報地價：34,400元/平方公尺。潭美段三小段218-3地號(內湖31號潭美公園綠地)，面積8平方公尺，每平方公尺年租金1,765元，申報地價：35,300元/平方公尺。
	依「臺北市市有土地出租租金計收基準」規定辦理	105.01.01-105.12.31	年	1	132,516.00	132,516	陽明山瓦斯公司使用士林區芝山段三小段256-1地號(士林20號芝山公園)，面積24.75平方公尺(地上23平方公尺、地下1.75平方公尺)，每平方公尺年租金3,260元(地下以5折計)，申報地價：65,200元/平方公尺、永平段三小段660地號(士林130號綠地)，面積35.8平方公尺(地上31.49平方公尺、地下4.31平方公尺)，每平方公尺年租金1,380元(地下以5折計)，申報地價：27,600元/平方公尺、福林段一小段8地號(士林6號至善公園)，面積12.33平方公尺(地上11.25平方公尺、地下1.08平方公尺)，每平方公尺年租金700元(地下以5折計)，申報地價：14,000元/平方公尺。
	依「臺北市市有土地出租租金計收基準」規定辦理	105.01.01-105.12.31	年	1	12,724.00	12,724	陽明山瓦斯公司使用北投區溫泉段四小段258-3地號(北投61號磺港公園)，面積6.75平方公尺，每平方公尺年租金1,885元，申報地價：37,700元/平方公尺。
	依「臺北市市有土地出租租金計收基準」規定辦理	105.01.01-105.12.31	年	1	22,748.00	22,748	欣湖天然氣股份有限公司使用內湖區東湖段8小段22地號(內湖118公園)，面積15平方公尺(地上12平方公尺、地下3平方公尺)，每平方公尺年租金1,685元(地下以5折計)，申報地價：33,700元/平方公尺。

臺北市政府工務局公園路燈工程管理處

7-4-37

歲 入 明 細 表

中華民國105年度

單位：新臺幣元

科 目 名 稱	收 入 依 據	收 入 期 間	單 位	數 量	單 價	預 算 數	詳 細 計 算 及 說 明
	依「臺北市市有土地出租租金計收基準」規定辦理	105.01.01-105.12.31	年	1	4,286.00	4,286	欣湖天然氣股份有限公司使用內湖區東湖段七小段497地號(內湖73號安康公園)，面積2.25平方公尺，每平方公尺年租金1,905元，申報地價：38,100元/平方公尺。
	依「臺北市市有土地出租租金計收基準」規定辦理	105.01.01-105.12.31	年	1	2,563.00	2,563	欣湖天然氣股份有限公司使用內湖區康寧段一小段231-5地號(內湖117號綠地)，面積1.44平方公尺，每平方公尺年租金1,780元，申報地價：35,600元/平方公尺。
	依「臺北市市有土地出租租金計收基準」規定辦理	105.01.01-105.12.31	年	1	10,212.00	10,212	欣湖天然氣股份有限公司使用南港區中南段三小段374地號(南港36號九如綠地)，面積10.26平方公尺(地上7.5平方公尺、地下2.76平方公尺)，每平方公尺年租金1,150元(地下以5折計)，申報地價：23,000元/平方公尺。
	依「臺北市市有土地出租租金計收基準」規定辦理	105.01.01-105.12.31	年	1	1,727.00	1,727	欣湖天然氣股份有限公司使用南港區新光段三小段255地號(南港39號百如兒童遊樂場)，面積0.36平方公尺，每平方公尺年租金2,340元，面積0.63平方公尺，每平方公尺1,404元(地下以6折計)，申報地價：46,800元/平方公尺。
	依「臺北市市有土地出租租金計收基準」規定辦理	105.01.01-105.12.31	年	1	3,356,600.00	3,356,600	欣欣天然氣股份有限公司使用文山區公訓段一小段13地號(文山景美36號萬芳10號公園)，面積1,373平方公尺，每平方公尺年租金1,000元，面積3,306平方公尺，每平方公尺年租金600元(地下以6折計)，申報地價：20,000元/平方公尺。
	依「臺北市市有土地出租租金計收基準」規定	105.01.01-105.12.31	年	1	4,800.00	4,800	臺灣中油股份有限公司使用內湖區潭美段一小段775地號(內湖41號石潭公園)，面

臺北市政府工務局公園路燈工程管理處

歲 入 明 細 表

中華民國105年度

單位：新臺幣元

科 目 名 稱	收 入 依 據	收 入 期 間	單 位	數 量	單 價	預 算 數	詳 細 計 算 及 說 明
	辦理						積4平方公尺，每平方公尺年租金1,200元，申報地價：24,000元/平方公尺。
	依「臺北市市有土地出租租金計收基準」規定辦理	105.01.01-105.12.31	年	1	103,890.00	103,890	臺灣中油股份公司使用內湖區石潭段三小段581地號(內湖69號下灣公園綠地)，面積69平方公尺，每平方公尺年租金1,276.74元(地下以6折計)，申報地價：42,558元/平方公尺。石潭段三小段584地號，面積9平方公尺，每平方公尺年租金1,755元(地下以6折計)申報地價：58,500元/平方公尺。
	依「臺北市市有土地出租租金計收基準」規定辦理	105.01.01-105.12.31	年	1	363,212.00	363,212	臺灣中油股份有限公司使用大同區文昌段一小段775，面積5.67平方公尺、831地號，面積121.26平方公尺、833地號，面積72.09平方公尺(大同251號綠地)，面積共199.02平方公尺，每平方公尺年租金1,825元，申報地價：36,500元/平方公尺。
	依「臺北市市有土地出租租金計收基準」規定辦理	105.01.01-105.12.31	年	1	281,963.00	281,963	臺灣中油股份有限公司使用北投區八仙段一小段229地號(北投124號綠地)，面積112.5平方公尺，每平方公尺年租金1,245元，申報地價：24,900元/平方公尺。文林段二小段57地號(北投124號綠地)，面積107.5平方公尺，每平方公尺年租金1,320元，申報地價：26,400元/平方公尺。
	依「臺北市市有土地出租租金計收基準」規定辦理	105.01.01-105.12.31	年	1	27,984.00	27,984	自來水第一管理處使用內湖區東湖段七小段81、82、84地號(內湖124號公園)，面積100平方公尺，每平方公尺年租金279.84元(地下以6折計)，申報地價：9,328元/平方公尺。

臺北市政府工務局公園路燈工程管理處

7-4-39

歲 入 明 細 表

中華民國105年度

單位：新臺幣元

科 目 名 稱	收 入 依 據	收 入 期 間	單 位	數 量	單 價	預 算 數	詳 細 計 算 及 說 明
	依士林一號廣場地下停車場土地租賃契約規定辦理	105.01.01-105.12.31	年	1	977,352.00	977,352	東和停車場開發公司使用士林區天山段二小段567-2、571、572、天母段二小段292、天母段二小段264-2、265、266、268、269、272、275、276、278、282、283、284、286、287、289、290地號(士林1號公園)等17筆土地，面積總計2,316平方公尺，每平方公尺年租金422元(以2折計)，申報地價：42,200元/平方公尺。
	依「臺北市市有土地出租租金計收基準」規定辦理	105.01.01-105.12.31	年	1	2,486.00	2,486	中華電信股份有限公司使用內湖區東湖段五小段192地號(內湖54號安泰公園)，面積2.43平方公尺，每平方公尺年租金1,022.9元，申報地價：20,458元/平方公尺。
	依「臺北市市有土地出租租金計收基準」規定辦理	105.01.01-105.12.31	年	1	8,063.00	8,063	中華電信股份有限公司使用內湖區東湖段一小段19地號(東湖4號公園)，面積4.43平方公尺，每平方公尺年租金1,820元，申報地價：36,400元/平方公尺。
	依「臺北市市有土地出租租金計收基準」規定辦理	105.01.01-105.12.31	年	1	3,428.00	3,428	中華電信股份有限公司使用內湖區東湖段七小段356地號(內湖50號五分公園)，面積1.66平方公尺，每平方公尺年租金2,065.2元，申報地價：41,304元/平方公尺。
	依「臺北市市有土地出租租金計收基準」規定辦理	105.01.01-105.12.31	年	1	3,916.00	3,916	中華電信股份有限公司使用內湖區碧湖段四小段823-1地號(內湖91號麗山5號綠地)，面積2.568平方公尺，每平方公尺年租金1,525元，申報價：30,500元/平方公尺。
	依「臺北市市有土地出租租金計收基準」規定辦理	105.01.01-105.12.31	年	1	1,198.00	1,198	中華電信股份有限公司使用內湖區東湖段四小段8地號(內湖58號康樂綠地)，面積1.5平方公尺(地上0.7平方公尺地下0.8平

臺北市政府工務局公園路燈工程管理處

歲 入 明 細 表

中華民國105年度

單位：新臺幣元

科 目 名 稱	收 入 依 據	收 入 期 間	單 位	數 量	單 價	預 算 數	詳 細 計 算 及 說 明
	依「臺北市市有土地出租租金計收基準」規定辦理	105.01.01-105.12.31	年	1	1,790.00	1,790	方公尺)，每平方公尺年租金1,015元(地下以6折計)，申報地價：20,300元/平方公尺。
	依「臺北市市有土地出租租金計收基準」規定辦理	105.01.01-105.12.31	年	1	1,512.00	1,512	中華電信股份有限公司使用文山區實踐段三小段689地號(文山木柵71號樟新公園)，面積0.78平方公尺，每平方公尺年租金2,295元，申報地價：45,900元/平方公尺。
	依「臺北市市有土地出租租金計收基準」規定辦理	105.01.01-105.12.31	年	1	4,739.00	4,739	中華電信股份有限公司使用文山區興安段二小段147地號(文山景美22號興隆公園)，面積0.72平方公尺，每平方公尺年租金2,100元，申報地價：42,000元/平方公尺。
	依「臺北市市有土地出租租金計收基準」規定辦理	105.01.01-105.12.31	年	1	10,080.00	10,080	中華電信股份有限公司使用松山區民生段85地號土地(松山123號民生公園)，面積1.66平方公尺，每平方公尺年租金2,855元，申報地價：57,100元/平方公尺。
	依「臺北市市有土地出租租金計收基準」規定辦理	105.01.01-105.12.31	年	1	2,188.00	2,188	中華電信股份有限公司使用松山區西松段二小段45地號(松山167號吉祥公園)，面積3.078平方公尺，每平方公尺年租金3,275元，申報地價：65,500元/平方公尺。
	依「臺北市市有土地出租租金計收基準」規定辦理	105.01.01-105.12.31	年	1	2,645.00	2,645	中華電信股份有限公司使用大同區延平段三小段358地號(大同16號忠和公園)，面積0.83平方公尺，每平方公尺年租金2,636.4元，申報地價：52,728元/平方公尺。
	依「臺北市市有土地出租租金計收基準」規定	105.01.01-105.12.31	年	1	2,645.00	2,645	中華電信股份有限公司使用北投區大業段四小段301地號(北投238號公園)，面積1.

臺北市政府工務局公園路燈工程管理處

7-4-41

歲 入 明 細 表

中華民國105年度

單位：新臺幣元

科 目 名 稱	收 入 依 據	收 入 期 間	單 位	數 量	單 價	預 算 數	詳 細 計 算 及 說 明
	辦理						287平方公尺，每平方公尺年租金2,055元，申報地價：41,100元/平方公尺。
	依「臺北市市有土地出租租金計收基準」規定辦理	105.01.01-105.12.31	年	1	312,984.00	312,984	高炎使用北投區湖山段二小段207地號(北投18號公園)，面積326.4平方公尺，每平方公尺年租金810元，申報地價：16,200元/平方公尺。面積100平方公尺，每平方公尺年租金486元(自住100平方公尺內以6折計)，申報地價：16,200元/平方公尺。
	依「臺北市市有土地出租租金計收基準」規定辦理	105.01.01-105.12.31	年	1	50,337.00	50,337	王一雯使用文山區景美段四小段409地號(文山景美38號公園)，面積51平方公尺，每平方公尺年租金987元(自住100平方公尺內以6折計)，申報地價：32,900元/平方公尺。
	依「臺北市市有土地出租租金計收基準」規定辦理	105.01.01-105.12.31	年	1	5,883.00	5,883	劉銘章使用士林區翠山段二小段693地號(士林6號廣場)，面積29.27平方公尺，每平方公尺年租金201元(自住100平方公尺內以6折計)，申報地價：6,700元/平方公尺。
	依「臺北市市有土地出租租金計收基準」規定辦理	105.01.01-105.12.31	年	1	273,026.00	273,026	私立立人高級中學使用萬華區直興段二小段714地號，面積246.75平方公尺，每平方公尺年租金1,106.49元(學校以6折計)，申報地價：36,883元/平方公尺。
	依「臺北市市有土地出租租金計收基準」規定辦理	105.01.01-105.12.31	年	1	220,275.00	220,275	僑群建設有限公司使用北投區立農段四小段377-1，面積5.72平方公尺、378地號，面積49.28平方公尺(北投121號綠地)，面積共55平方公尺，每平方公尺年租金4,005元，申報地價：80,100元/平方公尺。

臺北市政府工務局公園路燈工程管理處

歲 入 明 細 表

中華民國105年度

單位：新臺幣元

科 目 名 稱	收 入 依 據	收 入 期 間	單 位	數 量	單 價	預 算 數	詳 細 計 算 及 說 明
	依「臺北市市有土地出租租金計收基準」規定辦理	105.01.01-105.12.31	年	1	207,459.00	207,459	王記汽車企業有限公司使用北投區立農段四小段200-1、323-1、324-1(國有)、373-1、373-2、374-1、374-2、376、376-1、377-1地號等10筆(北投121號綠地)，面積51.8平方公尺，每平方公尺年租金4,005元，申報地價：80,100元/平方公尺。
	依「臺北市市有土地出租租金計收基準」規定辦理	105.01.01-105.12.31	年	1	3,275.00	3,275	華西街商圈區協會使用萬華區直興段二小段346地號(萬華50號華西公園)，面積1平方公尺，每平方公尺年租金3,275.25元，申報地價：65,505元/平方公尺。
	依「臺北市市有土地出租租金計收基準」及「臺北市寺廟使用市有土地處理要點」規定辦理	105.01.01-105.12.31	年	1	38,795.00	38,795	士林5號(雙溪公園)福壽宮使用士林區福林段二小段117地號，面積134.14平方公尺，面積100平方公尺年租金247.26元/平方公尺(寺廟以6折計)，面積34.14平方公尺，年租金412.1元/平方公尺，申報地價8,242元/平方公尺。
	依「臺北市市有土地出租租金計收基準」及「臺北市寺廟使用市有土地處理要點」規定辦理	105.01.01-105.12.31	年	1	30,149.00	30,149	士林20號(芝山公園)惠濟宮使用士林區芝山段三小段202-2地號，面積21.5平方公尺，每平方公尺年租金1,402.26元(寺廟以6折計)，申報地價：46,742元/平方公尺。
	依「臺北市市有土地出租租金計收基準」及「臺北市寺廟使用市有土地處理要點」規定辦理	105.01.01-105.12.31	年	1	122,760.00	122,760	士林78號(海光公園)海光宮使用士林區海光段三小段643地號，面積114.4平方公尺，面積100平方公尺內每平方公尺年租金990元(寺廟以6折計)，超過100平方公尺每平方公尺年租金1,650元，申報地價：33,000元/平方公尺。
	依「臺北市市有土地出	105.01.01-105.12.31	年	1	159,120.00	159,120	士林179號綠地聖佑宮使用士林區芝山段

臺北市政府工務局公園路燈工程管理處

7-4-43

歲 入 明 細 表

中華民國105年度

單位：新臺幣元

科 目 名 稱	收 入 依 據	收 入 期 間	單 位	數 量	單 價	預 算 數	詳 細 計 算 及 說 明
	租租金計收基準」及「臺北市寺廟使用市有土地處理要點」規定辦理						三小段9、14地號，面積85平方公尺，每平方公尺年租金1,872元(寺廟以6折計)，申報地價：62,400元/平方公尺。
	依「臺北市市有土地出租租金計收基準」及「臺北市寺廟使用市有土地處理要點」規定辦理	105.01.01-105.12.31	年	1	18,087.00	18,087	士林29號(前港公園)福德宮使用士林區百齡段二小段359地號，面積12.9平方公尺，每平方公尺年租金1,402.08元(寺廟以6折計)，申報地價：46,736元/平方公尺。
	依「臺北市市有土地出租租金計收基準」及「臺北市寺廟使用市有土地處理要點」規定辦理	105.01.01-105.12.31	年	1	34,128.00	34,128	士林30號(後港公園)百齡宮使用士林區陽明段四小段605地號，面積24平方公尺，每平方公尺年租金1,422元(寺廟以6折計)，申報地價：47,400元/平方公尺。
	依「臺北市市有土地出租租金計收基準」及「臺北市寺廟使用市有土地處理要點」規定辦理	105.01.01-105.12.31	年	1	190,563.00	190,563	士林109號(蘭興公園)福安宮使用士林區蘭雅段一小段12地號，面積100平方公尺，每平方公尺年租金1,905.63元(寺廟以6折計)，申報地價：63,521元/平方公尺。
	依「臺北市市有土地出租租金計收基準」及「臺北市寺廟使用市有土地處理要點」規定辦理	105.01.01-105.12.31	年	1	45,144.00	45,144	士林110號(克強公園)玉皇宮使用士林區蘭雅段一小段440地號，面積24平方公尺，每平方公尺年租金1,881元(寺廟以6折計)，申報地價：62,700元/平方公尺。
	依「臺北市市有土地出租租金計收基準」及「臺北市寺廟使用市有土地處理要點」規定辦理	105.01.01-105.12.31	年	1	54,549.00	54,549	士林111號(磺溪綠地)興安宮使用士林區蘭雅段二小段412地號，面積29平方公尺，每平方公尺年租金1,881元(寺廟以6折計)，申報地價：62,700元/平方公尺。
	依「臺北市市有土地出租租金計收基準」及「臺北市寺廟使用市有土地處理要點」規定辦理	105.01.01-105.12.31	年	1	50,715.00	50,715	中正70號(228和平公園)福德宮使用中正區公園段三小段139地號，面積32.2平方公尺，每平方公尺年租金1,575元(寺廟以6折計)，申報地價：52,500元/平方公尺。

臺北市政府工務局公園路燈工程管理處

歲 入 明 細 表

中華民國105年度

單位：新臺幣元

科 目 名 稱	收 入 依 據	收 入 期 間	單 位	數 量	單 價	預 算 數	詳 細 計 算 及 說 明
	依「臺北市市有土地出租租金計收基準」及「臺北市寺廟使用市有土地處理要點」規定辦理	105.01.01-105.12.31	年	1	30,108.00	30,108	內湖20號(金龍公園)福德宮使用內湖區康寧段二小段281、285地號，面積26平方公尺，每平方公尺年租金1,158元(寺廟以6折計)，申報地價:38,600元/平方公尺。
	依「臺北市市有土地出租租金計收基準」及「臺北市寺廟使用市有土地處理要點」規定辦理	105.01.01-105.12.31	年	1	16,854.00	16,854	內湖21號(福壽公園)福樹宮使用內湖區康寧段三小段538-3地號，面積10.56平方公尺，每平方公尺年租金1,596元(寺廟以6折計)，申報地價：53,200元/平方公尺。
	依「臺北市市有土地出租租金計收基準」及「臺北市寺廟使用市有土地處理要點」規定辦理	105.01.01-105.12.31	年	1	23,530.00	23,530	內湖24號(新明公園遊樂場)安興宮使用內湖區潭美段四小段359地號，面積22.8平方公尺，每平方公尺年租金1,032元(寺廟以6折計)，申報地價:34,400元/平方公尺。
	依「臺北市市有土地出租租金計收基準」及「臺北市寺廟使用市有土地處理要點」規定辦理	105.01.01-105.12.31	年	1	17,472.00	17,472	內湖52號(東湖2號公園)十四分庄土地公廟使用內湖區東湖段二小段18地號，面積16平方公尺，每平方公尺年租金1,092元(寺廟以6折計)，申報地價:36,400元/平方公尺。
	依「臺北市市有土地出租租金計收基準」及「臺北市寺廟使用市有土地處理要點」規定辦理	105.01.01-105.12.31	年	1	32,760.00	32,760	內湖56號(東湖4號公園)福生宮使用內湖區東湖段一小段19地號，面積30平方公尺，每平方公尺年租金1,092元(寺廟以6折計)，申報地價:36,400元/平方公尺。
	依「臺北市市有土地出租租金計收基準」及「臺北市寺廟使用市有土地處理要點」規定辦理	105.01.01-105.12.31	年	1	43,377.00	43,377	內湖64號(清白公園)清白觀音閣使用內湖區康寧段三小段356-2、361地號，面積83.5平方公尺，每平方公尺年租金519.48元(寺廟以6折計)，申報地價:17,316元/平方公尺。

臺北市政府工務局公園路燈工程管理處

7-4-45

歲 入 明 細 表

中華民國105年度

單位：新臺幣元

科 目 名 稱	收 入 依 據	收 入 期 間	單 位	數 量	單 價	預 算 數	詳 細 計 算 及 說 明
	依「臺北市市有土地出租租金計收基準」及「臺北市寺廟使用市有土地處理要點」規定辦理	105.01.01-105.12.31	年	1	80,010.00	80,010	內湖73號(安康公園)慈后宮使用內湖區東湖段七小段497地號，面積70平方公尺，每平方公尺年租金1,143元(寺廟以6折計)，申報地價：38,100元/平方公尺。
	依「臺北市市有土地出租租金計收基準」及「臺北市寺廟使用市有土地處理要點」規定辦理	105.01.01-105.12.31	年	1	12,585.00	12,585	內湖79號(仙樹公園綠地)仁德宮使用內湖區西湖段一小段378-4、379-1、380-2地號，面積13.845平方公尺，每平方公尺年租金909元(寺廟以6折計)，申報地價：30,300元/平方公尺。
	依「臺北市市有土地出租租金計收基準」及「臺北市寺廟使用市有土地處理要點」規定辦理	105.01.01-105.12.31	年	1	107,831.00	107,831	內湖126號灣仔庄福德堂使用內湖區潭美段五小段55地號，面積60.8平方公尺，每平方公尺年租金1,773.54元(寺廟以6折計)，申報地價：59,118元/平方公尺。
	依「臺北市市有土地出租租金計收基準」及「臺北市寺廟使用市有土地處理要點」規定辦理	105.01.01-105.12.31	年	1	40,842.00	40,842	文山木柵1號(木柵公園)福安宮使用文山區華興段一小段316地號，面積36平方公尺，每平方公尺年租金1,134.51元(寺廟以6折計)，申報地價：37,817元/平方公尺。
	依「臺北市市有土地出租租金計收基準」及「臺北市寺廟使用市有土地處理要點」規定辦理	105.01.01-105.12.31	年	1	2,125.00	2,125	文山木柵46號(萬芳7號公園)福德宮使用文山區萬芳段一小段6地號，面積13.89平方公尺，每平方公尺年租金153元(寺廟以6折計)，申報地價：5,100元/平方公尺。
	依「臺北市市有土地出租租金計收基準」及「臺北市寺廟使用市有土地處理要點」規定辦理	105.01.01-105.12.31	年	1	3,943.00	3,943	文山木柵59號公園福德宮使用文山區政大段一小段151地號，面積5.79平方公尺，每平方公尺年租金681元(寺廟以6折計)，申報地價：22,700元/平方公尺。

臺北市政府工務局公園路燈工程管理處

歲 入 明 細 表

中華民國105年度

單位：新臺幣元

科 目 名 稱	收 入 依 據	收 入 期 間	單 位	數 量	單 價	預 算 數	詳 細 計 算 及 說 明
	依「臺北市市有土地出租租金計收基準」及「臺北市寺廟使用市有土地處理要點」規定辦理	105.01.01-105.12.31	年	1	102,286.00	102,286	北投3號(復興公園)觀音佛堂使用北投區新民段三小段470地號，面積108平方公尺，面積100平方公尺內每平方公尺年租金902.52元(寺廟以6折計)，面積8平方公尺每平方公尺年租金1,504.2元，申報地價：30,084元/平方公尺。
	依「臺北市市有土地出租租金計收基準」及「臺北市寺廟使用市有土地處理要點」規定辦理	105.01.01-105.12.31	年	1	83,024.00	83,024	北投13號(榮華公園)福佑宮使用北投區振興段一小段2-8地號，面積51.44平方公尺，每平方公尺年租金1,614元(寺廟以6折計)，申報地價：53,800元/平方公尺。
	依「臺北市市有土地出租租金計收基準」及「臺北市寺廟使用市有土地處理要點」規定辦理	105.01.01-105.12.31	年	1	3,935.00	3,935	北投56號(地熱谷公園)萬應宮使用北投區新民段四小段320、321地號，面積8.25平方公尺，每平方公尺年租金477元(寺廟以6折計)，申報地價：15,900元/平方公尺。
	依「臺北市市有土地出租租金計收基準」及「臺北市寺廟使用市有土地處理要點」規定辦理	105.01.01-105.12.31	年	1	21,408.00	21,408	北投181號(一德綠地)萬善同公祠使用北投區豐年段四小段183-2地號，面積32平方公尺，每平方公尺年租金669元(寺廟以6折計)，申報地價：22,300元/平方公尺。
	依「臺北市市有土地出租租金計收基準」及「臺北市寺廟使用市有土地處理要點」規定辦理	105.01.01-105.12.31	年	1	3,413.00	3,413	松山145號(敦中公園綠地)應媽廟使用松山區敦化段二小段401地號，面積1.6平方公尺，每平方公尺年租金2,133元(寺廟以6折計)，申報地價：71,100元/平方公尺。
	依「臺北市市有土地出租租金計收基準」及「臺北市寺廟使用市有土地處理要點」規定辦理	105.01.01-105.12.31	年	1	17,604.00	17,604	信義169號(富生公園綠地)永吉福德宮使用信義區雅祥段三小段615地號，面積9平方公尺，每平方公尺年租金1,956元(寺廟以6折計)，申報地價：65,200元/平方公尺。

臺北市政府工務局公園路燈工程管理處

7-4-47

歲 入 明 細 表

中華民國105年度

單位：新臺幣元

科 目 名 稱	收 入 依 據	收 入 期 間	單 位	數 量	單 價	預 算 數	詳 細 計 算 及 說 明
	依「臺北市市有土地出租租金計收基準」及「臺北市寺廟使用市有土地處理要點」規定辦理	105.01.01-105.12.31	年	1	106,848.00	106,848	信義173號(中坡公園)進安宮使用信義區虎林段一小段527、558、559地號，527地號面積36平方公尺，每平方公尺年租金2,228.31元(寺廟以6折計)，申報地價:74,277元/平方公尺。558地號面積2平方公尺，每平方公尺年租金2,502元(寺廟以6折計)，申報地價:83,400元。559地號面積10平方公尺，每平方公尺年租金2,162.34元(寺廟以6折計)，申報地價:72,078元/平方公尺。
	依「臺北市市有土地出租租金計收基準」及「臺北市寺廟使用市有土地處理要點」規定辦理	105.01.01-105.12.31	年	1	18,222.00	18,222	信義357號(中強公園)三長廟使用信義區信義段五小段4地號，面積9.99平方公尺，每平方公尺年租金1,824元(寺廟以6折計)，申報地價:60,800元/平方公尺。
	依「臺北市市有土地出租租金計收基準」及「臺北市寺廟使用市有土地處理要點」規定辦理	105.01.01-105.12.31	年	1	82,558.00	82,558	南港2號(玉成公園)福德宮使用南港區玉成段五小段803地號，面積41平方公尺，每平方公尺年租金2,013.6元(寺廟以6折計)，申報地價:67,120元/平方公尺。
	依「臺北市市有土地出租租金計收基準」及「臺北市寺廟使用市有土地處理要點」規定辦理	105.01.01-105.12.31	年	1	29,108.00	29,108	南港64號(合成公園)顯應聖宮廟使用南港區玉成段三小段825地號，面積12平方公尺，每平方公尺年租金2,425.68元(寺廟以6折計)，申報地價:80,856元/平方公尺。
	依「臺北市市有土地出租租金計收基準」及「臺北市寺廟使用市有土地處理要點」規定辦理	105.01.01-105.12.31	年	1	69,835.00	69,835	大同19號(歸綏公園)普願宮使用大同區延平段一小段607地號，面積36平方公尺，每平方公尺年租金1,939.86元(寺廟以6折計)，申報地價:64,662元/平方公尺。

臺北市政府工務局公園路燈工程管理處

歲 入 明 細 表

中華民國105年度

單位：新臺幣元

科 目 名 稱	收 入 依 據	收 入 期 間	單 位	數 量	單 價	預 算 數	詳 細 計 算 及 說 明
	依「臺北市市有土地出租租金計收基準」及「臺北市寺廟使用市有土地處理要點」規定辦理	105.01.01-105.12.31	年	1	107,366.00	107,366	大同20號(朝陽公園)福興宮使用大同區迪化段一小段195地號，面積60平方公尺，每平方公尺年租金1,789.44元(寺廟以6折計)，申報地價：59,648元/平方公尺。
	依「臺北市市有土地出租租金計收基準」及「臺北市寺廟使用市有土地處理要點」規定辦理	105.01.01-105.12.31	年	1	87,491.00	87,491	大同78號(樹德公園)協天宮使用大同區大同段一小段463地號，面積60平方公尺，每平方公尺年租金1,458.18元(寺廟以6折計)，申報地價：48,606元/平方公尺。
	依「臺北市市有土地出租租金計收基準」及「臺北市寺廟使用市有土地處理要點」規定辦理	105.01.01-105.12.31	年	1	23,550.00	23,550	大同247號(敦煌1號綠地)大龍峒包公廟使用大同區大龍段二小段5地號，面積25平方公尺，每平方公尺年租金942元(寺廟以6折計)，申報地價：31,400元/平方公尺。
	依「臺北市市有土地出租租金計收基準」及「臺北市寺廟使用市有土地處理要點」規定辦理	105.01.01-105.12.31	年	1	5,252.00	5,252	大安410號公園慶德宮使用辛亥段四小段433-21地號，面積6.3平方公尺，每平方公尺年租金833.73元(寺廟以6折計)，申報地價：27,791元/平方公尺。
	依「臺北市市有土地出租租金計收基準」及「臺北市寺廟使用市有土地處理要點」規定辦理	105.01.01-105.12.31	年	1	41,777.00	41,777	中山4號(新生公園)景新宮使用中山區德惠段一小段105地號，面積57.78平方公尺，每平方公尺年租金723.03元(寺廟以6折計)，申報地價：24,101元/平方公尺。
	依「臺北市市有土地出租租金計收基準」及「臺北市寺廟使用市有土地處理要點」規定辦理	105.01.01-105.12.31	年	1	250,320.00	250,320	中山27號(民享公園)文昌宮使用中山段四小段107地號，面積115平方公尺，面積100平方公尺內每平方公尺年租金2,002.56元(寺廟以6折計)，超過100平方公尺部分每平方公尺年租金3,337.6元，申報地價：66,752元/平方公尺。
	依「臺北市市有土地出	105.01.01-105.12.31	年	1	300,193.00	300,193	中山376號(永直公園)植福宮使用中山區

臺北市政府工務局公園路燈工程管理處

7-4-49

歲 入 明 細 表

中華民國105年度

單位：新臺幣元

科 目 名 稱	收 入 依 據	收 入 期 間	單 位	數 量	單 價	預 算 數	詳 細 計 算 及 說 明
	租租金計收基準」及「臺北市寺廟使用市有土地處理要點」規定辦理						北安段三小段512地號，面積113.667平方公尺，面積100平方公尺以下每平方公尺年租金2,445元(寺廟以6折計)，超過100平方公尺部分每平方公尺年租金4,075元，申報地價:81,500元/平方公尺。
	依「臺北市市有土地出租租金計收基準」及「臺北市寺廟使用市有土地處理要點」規定辦理	105.01.01-105.12.31	月	12	4,610.00	55,320	萬華136號(桂林公園)三清宮使用萬華區直興段二小段714地號，面積50平方公尺，每平方公尺年租金1,106.49元(寺廟以6折計)，申報地價：36,883元/平方公尺(月繳4,610元)。
	依「臺北市市有土地出租租金計收基準」及「臺北市寺廟使用市有土地處理要點」規定辦理	105.01.01-105.12.31	年	1	19,688.00	19,688	萬華363號(柳鄉兒童遊樂場)金義殿使用華江段一小段3-4地號，市有面積18.08平方公尺，每平方公尺年租金1,088.94元(寺廟以6折計)，國有面積3.92平方公尺(逕繳國有財產署)，每平方公尺年租金1,814.9元，申報地價：36,298元/平方公尺。
	依「臺北市市有土地出租租金計收基準」規定辦理	105.01.01-105.12.31	年	1	271,200.00	271,200	登峰旅館股份有限公司使用中山區金泰段103地號，面積60平方公尺，每平方公尺年租金4,520元，申報地價：90,400元/平方公尺。
	依「臺北市市有土地出租租金計收基準」規定辦理	105.01.01-105.12.31	年	1	19,875.00	19,875	彩色人生公司使用北投區新民段四小段294、381地號(北投56號地熱谷公園)，土地面積50平方公尺，每平方公尺年租金397.5元(騎樓以5折計)申報地價：15,900元/平方公尺。
	依「臺北市市有土地出租租金計收基準」規定	105.01.01-105.12.31	年	1	25,850.00	25,850	廖正義使用北投區八仙段二小段2地號(北投124號綠地)，面積55平方公尺，每

臺北市政府工務局公園路燈工程管理處

歲 入 明 細 表

中華民國105年度

單位：新臺幣元

科 目 名 稱	收 入 依 據	收 入 期 間	單 位	數 量	單 價	預 算 數	詳 細 計 算 及 說 明
	辦理						平方公尺年租金470元，申報地價：9,400元/平方公尺。
	依「臺北市市有土地出租租金計收基準」及「臺北市寺廟使用市有土地處理要點」規定辦理	105.01.01-105.12.31	年	1	32,432.00	32,432	聖忠堂使用北投區豐年段四小段170-2地號（北投243號公園），面積48.48平方公尺，每平方公尺年租金669元（寺廟以6折計），申報地價：22,300元/平方公尺。
	依「臺北市市有土地出租租金計收基準」規定辦理	105.01.01-105.12.31	年	1	43,724.00	43,724	吳金生使用北投區豐年段四小段168、170地號（北投243號公園），面積65.36平方公尺，每平方公尺年租金669元（自住100平方公尺內以6折計），申報地價：22,300元/平方公尺。
	依「臺北市市有土地出租租金計收基準」規定辦理	105.01.01-105.12.31	年	1	78,004.00	78,004	吳土圳使用北投區豐年段四小段168地號（北投243號公園），面積109.96平方公尺，面積100平方公尺內每平方公尺年租金669元（自住100平方公尺內以6折計），超過100平方公尺部分每平方公尺年租金1,115元，申報地價：22,300元/平方公尺。
	依「臺北市市有土地出租租金計收基準」規定辦理	105.01.01-105.12.31	年	1	44,008.00	44,008	林黃錐俊使用北投區豐年段四小段168地號（北投243號公園），面積65.78平方公尺，每平方公尺年租金669元（自住100平方公尺內以6折計），申報地價：22,300元/平方公尺。
	依「臺北市市有土地出租租金計收基準」規定辦理	105.01.01-105.12.31	年	1	53,760.00	53,760	許綉娥使用信義區吳興段三小段790-1地號（信義383號公園），面積40平方公尺，每平方公尺年租金1,344元（自住100平方公尺內以6折計），申報地價：44,800元/平方公尺。

臺北市政府工務局公園路燈工程管理處

7-4-51

歲 入 明 細 表

中華民國105年度

單位：新臺幣元

科 目 名 稱	收 入 依 據	收 入 期 間	單 位	數 量	單 價	預 算 數	詳 細 計 算 及 說 明
	依「臺北市市有土地出租租金計收基準」規定辦理	105.01.01-105.12.31	年	1	90,048.00	90,048	張智子使用信義區吳興段三小段790-1地號(信義383號公園)，面積67平方公尺，每平方公尺年租金1,344元(自住100平方公尺內以6折計)，申報地價：44,800元/平方公尺。
	依「臺北市市有土地出租租金計收基準」及「臺北市寺廟使用市有土地處理要點」規定辦理	105.01.01-105.12.31	年	1	208,320.00	208,320	雲巖紫玄宮使用信義區吳興段三小段790-1地號(信義383號公園)，面積133平方公尺，面積100平方公尺內每平方公尺年租金1,344元(寺廟以6折計)，面積33平方公尺每平方公尺年租金2,240元，申報地價：44,800元/平方公尺。
	依「臺北市市有土地出租租金計收基準」規定辦理	105.01.01-105.12.31	年	1	190,400.00	190,400	胡敏紅使用信義區吳興段三小段790-1地號(信義383號公園)，面積125平方公尺，面積100平方公尺內每平方公尺年租金1,344元(自住100平方公尺內以6折計)，面積25平方公尺每平方公尺年租金2,240元，申報地價：44,800元/平方公尺。
	依「臺北市市有土地出租租金計收基準」規定辦理	105.01.01-105.12.31	年	1	33,814.00	33,814	中華置地股份有限公司使用北投區豐年段四小段625地號(北投182號綠地)，面積29.15平方公尺，每平方公尺年租金1,160元，申報地價：23,200元/平方公尺。
	依「臺北市市有土地出租租金計收基準」規定辦理	105.01.01-105.12.31	年	1	88,492.00	88,492	金茂榮環境工程有限公司使用松山區濱江段一小段238地號(松山385號公園)，面積87平方公尺，每平方公尺年租金1,017.15元，申報地價：20,343元/平方公尺。
	依「耕地三七五減租條例」規定辦理	105.01.01-105.12.31	年	1	300.00	300	張盛玄使用士林區翠山段二小段249地號等11筆土地，耕地租額計15公斤，以每年

臺北市政府工務局公園路燈工程管理處

歲 入 明 細 表

中華民國105年度

單位：新臺幣元

科 目 名 稱	收 入 依 據	收 入 期 間	單 位	數 量	單 價	預 算 數	詳 細 計 算 及 說 明
	依「臺北市市有土地出租租金計收基準」辦理	105.01.01-105.12.31	月	12	760.00	9,120	全期市有出租耕地稻穀實物地租折徵代金標準價格每公斤20元計算。 高陳敏子使用北投區開明段三小段483地號（北投112號綠地），面積8.4平方公尺，每平方公尺年租金1,086元（以6折計），申報地價：36,200元/平方公尺。
	依「臺北市市有土地出租租金計收基準」辦理	105.01.01-105.12.31	年	1	2,896.00	2,896	林文清使用北投區開明段三小段483地號（北投112號綠地），面積1.6平方公尺，每平方公尺年租金1,810元，申報地價：36,200元/平方公尺。
	依「臺北市市有土地出租租金計收基準」辦理	105.01.01-105.12.31	年	1	9,120.00	9,120	曹永枝使用北投區湖山段一小段731及三小段1地號（北投8號陽明公園），面積214.59平方公尺，每平方公尺年租金42.5元，申報地價：850元/平方公尺。
	依「臺北市市有土地出租租金計收基準」辦理	105.01.01-105.12.31	年	1	684.00	684	陳東陽使用北投區奇岩段五小段521-1地號（北投19號綠地），面積0.86平方公尺，每平方公尺年租金795元（以6折計），申報地價：26,500元/平方公尺。
	依「臺北市市有土地出租租金計收基準」辦理	105.01.01-105.12.31	年	1	8,425,350.00	8,425,350	大都會、大南、首都、臺北客運使用士林區陽明段四小段711地號（士林193號綠地），面積5,925平方公尺，每平方公尺年租金1,422元（以6折計），申報地價：47,400元/平方公尺。
	依「臺北市市有土地出租租金計收基準」辦理	105.01.01-105.12.31	年	1	41,846.00	41,846	艋舺福德宮使用萬華區直興段一小段723地號（萬華49號長沙公園），面積28.31平方公尺，每平方公尺年租金1,478.1元（以6折計），申報地價：49,270元/平方公

臺北市政府工務局公園路燈工程管理處

7-4-53

歲 入 明 細 表

中華民國105年度

單位：新臺幣元

科 目 名 稱	收 入 依 據	收 入 期 間	單 位	數 量	單 價	預 算 數	詳 細 計 算 及 說 明
	依「臺北市市有土地出租租金計收基準」辦理	105.01.01-105.12.31	年	1	296,020.00	296,020	尺。 東勢福安宮使用松山區美仁段二小段775地號(松山158號美仁1號公園)，面積122平方公尺，面積100平方公尺以下，每平方公尺年租金2,166元(以6折計)，超過100平方公尺以上每平方公尺年租金3,610元，申報地價：72,200元/平方公尺。
	依「臺北市市有土地出租租金計收基準」規定辦理	105.01.01-105.12.31	年	1	2,969,892.00	2,969,892	國立台灣博物館使用中正區公園段三小段139-3地號(中正228號和平公園)，面積1885.645平方公尺，每平方公尺年使用費1,575元(以6折計)，申報地價：52,500元/平方公尺。
	依「臺北市市有土地出租租金計收基準」規定辦理	105.01.01-105.12.31	年	1	438,450.00	438,450	臺灣電力股份有限公司使用士林區陽明段四小段711地號(士林193號公園)，面積185平方公尺，每平方公尺年使用費2,370元，申報地價：47,400元/平方公尺。
	依「臺北市市有土地出租租金計收基準」辦理	105.01.01-105.12.31	年	1	7,680.00	7,680	黃志成使用文山區景美段四小段149-3地號(文山景美46號公園)，面積24平方公尺(12平方公尺符合設籍自住)，每平方公尺年租金400元(自住以6折計)，申報地價：8,000元/平方公尺。(新增)
	依「臺北市市有土地出租租金計收基準」辦理	105.01.01-105.12.31	年	1	6,720.00	6,720	唐尚金使用文山區景美段四小段149-3地號(文山景美46號公園)，面積28平方公尺，每平方公尺年租金240元(自住以6折計)，申報地價：8,000元/平方公尺。(新增)
	依「臺北市市有土地出租租金計收基準」辦理	105.01.01-105.12.31	年	1	4,269.00	4,269	中華電信股份有限公司使用松山區寶清段四小段103-1地號(松山135號寶清公園)，

臺北市政府工務局公園路燈工程管理處

歲 入 明 細 表

中華民國105年度

單位：新臺幣元

科 目 名 稱	收 入 依 據	收 入 期 間	單 位	數 量	單 價	預 算 數	詳 細 計 算 及 說 明
	依「臺北市市有土地出租租金計收基準」辦理	105.01.01-105.12.31	年	1	25,400.00	25,400	面積1,539平方公尺，每平方公尺年租金2,774.2元，申報地價：55,484元/平方公尺。(新增)
	依「臺北市市有土地出租租金計收基準」辦理	105.01.01-105.12.31	年	1	106,650.00	106,650	台新建築經理公司使用北投區溫泉段一小段9地號(北投55號公園)，面積16.44平方公尺，每平方公尺年租金1,545元，申報地價：30,900元/平方公尺。(新增)
	依「臺北市市有土地出租租金計收基準」辦理	105.01.01-105.12.31	年	1	1,628.00	1,628	維多利亞建設股份有限公司使用北投區大業段四小段529、517-2地號(北投167號綠地)，面積45平方公尺，每平方公尺年租金2,370元，申報地價：47,400元/平方公尺。(新增)
	依「臺北市市有土地出租租金計收基準」辦理	105.01.01-105.12.31	年	1	15,822.00	15,822	盧璧珍使用北投區文林段四小段87地號(北投143號綠地)，面積1.16平方公尺，每平方公尺年租金1,404元(自住以6折計)，申報地價：46,800元/平方公尺。(新增)
	依「促進民間參與公共建設法」第8條及相關	105.01.01-105.12.31	月	12	180,000.00	2,160,000	陽明山瓦斯公司使用北投區豐年段一小段875、866-1地號(北投191號綠地)，面積27.1平方公尺，每平方公尺年租金315元，申報地價：6,300元/平方公尺、八仙段二小段134地號(北投123號綠地)，面積16.7平方公尺，(地上14.3平方公尺、地下2.4平方公尺)每平方公尺年租金470元(地下以5折計)，申報地價：9,400元/平方公尺。(新增)
							臺北市大湖及玉泉公園游泳池等設施整建營運移轉(ROT)土地租金收入。

臺北市政府工務局公園路燈工程管理處

7-4-55

歲 入 明 細 表

中華民國105年度

單位：新臺幣元

科 目 名 稱	收 入 依 據	收 入 期 間	單 位	數 量	單 價	預 算 數	詳 細 計 算 及 說 明
	規定辦理						
	依「促進民間參與公共建設法」第8條及相關規定辦理	105.01.01-105.12.31	年	1	745,542.00	745,542	南港公園管理所所轄泳池(玉成、木柵、萬芳、椰城)設施及北投溫泉親水公園露天溫泉浴池設施委託整建營運移轉(ROT)土地租金收入(北投公園露天溫泉浴池105年9月30日收回)。
	依「促進民間參與公共建設法」第8條及相關規定辦理	105.01.01-105.12.31	年	1	360,000.00	360,000	臺北市前港、克強、七虎、前山公園游泳池、天溪綠地游泳池及北投公園露天溫泉浴池等設施委託整建營運移轉(ROT)土地租金收入(北投公園露天溫泉浴池自105年10月1日移交營運)。

臺北市政府工務局公園路燈工程管理處

歲入項目說明提要

經常門

中華民國105年度

單位：新臺幣元

科目	6款51項1目2節	來源別子目及 細目編號與名稱	060103 財產孳息 土地以外不動產租金	預算金額	8,101,792 元	承辦單位	園藝管理所、陽明 山公園管理所
歲		入		項		目	
說		明					
<p>一、項目內容：</p> <p>(一)士林官邸咖啡座房地使用費收入。</p> <p>(二)陽明公園辛亥光復樓房地使用費收入。</p> <p>二、法令依據：依本府103.7.15府法綜字第10332198700號令修正「臺北市市有公用房地提供使用辦法」暨簽奉市長核准案辦理。</p> <p>三、計算方法：</p> <p>(一)士林官邸咖啡座房地使用費收入，本年度預算收入7,555,032元。</p> <p>(二)陽明公園辛亥光復樓房地使用費收入，本年度預算收入546,760元。</p> <p>四、實施進度：自民國105年1月1日起至105年12月31日止。</p> <p>五、完成方法：依房地提供使用契約規定辦理。</p> <p>六、預期成果：增裕庫收。</p>							

臺北市政府工務局公園路燈工程管理處

7-4-57

歲 入 明 細 表

中華民國105年度

單位：新臺幣元

科 目 名 稱	收 入 依 據	收 入 期 間	單 位	數 量	單 價	預 算 數	詳 細 計 算 及 說 明
土地以外不動產租金	依「臺北市市有公用房地提供使用辦法」規定辦理	105.01.01-105.12.31	月	12	629,586.00	8,101,792 7,555,032	士林官邸咖啡座房地使用費收入。
	依「臺北市市有公用房地提供使用辦法」規定辦理	105.01.01-105.12.31	季	4	136,690.00	546,760	陽明公園辛亥光復樓房地使用費收入。

臺北市政府工務局公園路燈工程管理處

歲入項目說明提要

經常門

中華民國105年度

單位：新臺幣元

科目	6款51項1目3節	來源別子目及 細目編號與名稱	060105 財產孳息 權利金	預算金額	243,454 元	承辦單位	各公園管理所
歲		入		項		目	
說		明					
<p>一、項目內容：各公園所轄游泳池及付費使用設施委託民間經營管理維護權利金收入。</p> <p>二、法令依據：依本府95.9.18府法三字第09532354500號令修正「臺北市市有財產委託經營管理自治條例」及本府102.1.30府法綜字第10230221800號令修正「臺北市市有財產管理自治條例」規定辦理。</p> <p>三、計算方法：各公園所轄游泳池及付費使用設施委託民間經營管理維護權利金，預計本年度預算收入243,454元。</p> <p>四、實施進度：自民國105年1月1日起至105年12月31日止。</p> <p>五、完成方法：以公開招標評審方式完成委託經營。</p> <p>六、預期成果：擲減人力，節省年度預算支出，增裕庫收。</p>							

臺北市政府工務局公園路燈工程管理處

7-4-59

歲 入 明 細 表

中華民國105年度

單位：新臺幣元

科 目 名 稱	收 入 依 據	收 入 期 間	單 位	數 量	單 價	預 算 數	詳 細 計 算 及 說 明
權利金	依「臺北市市有財產委託經營管理自治條例」及「臺北市市有財產管理自治條例」規定辦理	105.01.01-105.12.31	年	1	165,000.00	243,454 165,000	臺北市三民碧湖新生等公園游泳池委託經營管理維護權利金(105年6月增加新生公園網球場)。
	依「臺北市市有財產委託經營管理自治條例」及「臺北市市有財產管理自治條例」規定辦理	105.01.01-105.12.31	年	1	78,454.00	78,454	圓山公園管理所新生公園網球場設施等委託經營管理維護權利金(契約至105年5月24日到期)。

臺北市政府工務局公園路燈工程管理處

歲入項目說明提要

經常門

中華民國105年度

單位：新臺幣元

科目	6款51項2目1節	來源別子目及細目編號與名稱	060201 財產售價 廢舊物資售價	預算金額	5,750,000元	承辦單位	秘書室
歲		入		項		目	
說		明					
<p>一、項目內容：報廢財產等變賣收入。</p> <p>二、法令依據：依本府98.11.10府授財產字第09832898200號函修正「臺北市市有財產報廢處理原則」規定辦理。</p> <p>三、計算方法：報廢財產等變賣收入，預計本年度預算收入5,750,000元。</p> <p>四、實施進度：自民國105年1月1日起至105年12月31日止。</p> <p>五、完成方法：按實際收入數隨時繳庫。</p> <p>六、預期成果：增裕庫收。</p>							

臺北市政府工務局公園路燈工程管理處

7-4-61

歲 入 明 細 表

中華民國105年度

單位：新臺幣元

科 目 名 稱	收 入 依 據	收 入 期 間	單 位	數 量	單 價	預 算 數	詳 細 計 算 及 說 明
廢舊物資售價	依「臺北市市有財產報廢處理原則」規定辦理	105.01.01-105.12.31	年	1	5,750,000.00	5,750,000 5,750,000	報廢財產等變賣收入。

臺北市政府工務局公園路燈工程管理處

歲入項目說明提要

經常門

中華民國105年度

單位：新臺幣元

科目	9款2項1目1節	來源別子目及 細目編號與名稱	090101 捐獻收入 捐獻收入	預算金額	80,000元	承辦單位	路燈隊
歲		入		項		目	
說		明					
<p>一、項目內容：機關、團體或個人認捐路燈電費。</p> <p>二、法令依據：依本府92.5.27府工公字第09201403500號函修正「臺北市政府路燈電費認捐要點」規定辦理。</p> <p>三、計算方法：1,000元 * 80人 = 80,000元。</p> <p>四、實施進度：自民國105年1月1日起至105年12月31日止。</p> <p>五、完成方法：按實際收入數隨時繳庫。</p> <p>六、預期成果：增裕庫收。</p>							

臺北市政府工務局公園路燈工程管理處

7-4-63

歲 入 明 細 表

中華民國105年度

單位：新臺幣元

科 目 名 稱	收 入 依 據	收 入 期 間	單 位	數 量	單 價	預 算 數	詳 細 計 算 及 說 明
捐獻收入	依「臺北市政府路燈電費認捐要點」規定辦理	105.01.01-105.12.31	年	1	80,000.00	80,000 80,000	機關、團體或個人認捐路燈電費。

臺北市政府工務局公園路燈工程管理處

歲入項目說明提要

經常門

中華民國105年度

單位：新臺幣元

科目	10款50項1目1節	來源別子目及 細目編號與名稱	100202 雜項收入 其他雜項收入	預算金額	365,000 元	承辦單位	秘書室
歲		入		項		目	
說		明					
<p>一、項目內容：</p> <p>(一)招標圖說收入。</p> <p>(二)員工刷卡卡片工本費收入。</p> <p>(三)其他零星雜項收入。</p> <p>二、法令依據：</p> <p>(一)依「政府採購法」相關規定辦理。</p> <p>(二)依員工刷卡卡片遺失補發工本費有關規定辦理。</p> <p>(三)依「預算法」、「會計法」及相關規定辦理。</p> <p>三、計算方法：</p> <p>(一)招標文件出售圖說收入，預計本年度預算收入330,000元。</p> <p>(二)員工刷卡卡片遺失補發工本費收入：200元 * 24 = 4,800元。</p> <p>(三)其他零星雜項收入，預計本年度預算收入30,200元。</p> <p>四、實施進度：自民國105年1月1日起至105年12月31日止。</p> <p>五、完成方法：按實際收入數隨時繳庫。</p> <p>六、預期成果：增裕庫收。</p>							

臺北市政府工務局公園路燈工程管理處

7-4-65

歲 入 明 細 表

中華民國105年度

單位：新臺幣元

科 目 名 稱	收 入 依 據	收 入 期 間	單 位	數 量	單 價	預 算 數	詳 細 計 算 及 說 明
其他雜項收入	依「政府採購法」相關規定辦理	105.01.01-105.12.31	年	1	330,000.00	365,000 330,000	招標文件出售圖說收入。
	依「預算法」、「會計法」及相關規定辦理	105.01.01-105.12.31	年	1	4,800.00	4,800	員工刷卡卡片遺失補發工本費收入。
	依「預算法」、「會計法」及相關規定辦理	105.01.01-105.12.31	年	1	30,200.00	30,200	其他零星雜項收入。

臺北市政府工務局公園路燈工程管理處

歲出計畫提要及分支項目概況表

中華民國105年度

單位：新臺幣元

工作計畫名稱及編號	510101行政管理	承辦單位	秘書室、工務科、人事室、會計室、政風室、資訊室	預算金額	558,895,547 元
-----------	------------	------	-------------------------	------	---------------

一、本工作計畫上年度預算數130,290,363元，前年度決算數123,866,609元。

二、本年度計畫內容及預期成果：

(一) 計畫內容：

1. 一般業務: 依據年度施政計畫，遵照事務管理相關法規，辦理本處研考、文書、出納、庶務及檔案管理等工作。
2. 會計業務: 依照有關法令及作業程序實施內部審核，配合施政計畫強化預算管制與計畫執行，依規定辦理概、預、決算編製及統計等工作。
3. 人事業務: 依據「行政院所屬各級人事機構人員設置要點」辦理本處人員任免遷調、組織編制、訓練進修、考核獎懲、待遇福利、退休撫卹保險等工作。
4. 政風業務: 辦理端正政風，公務機密維護及機關設施維護等工作。
5. 資訊業務: 賡續推展本處業務資訊化，積極推動機關人員教育訓練、擴充各項資訊系統功能、提升網路系統效能及維護保養電腦與相關周邊設備。

(二) 預期成果：

1. 一般業務: 健全本處行政業務之處理，增進行政效率，以發揮本機關基本功能推展市政。
2. 會計業務: 辦理一般會計預算業務，切實做到預算事前審核、事後複核，務期預算與計畫密切配合，充份發揮財務管理功能，使有限的預算發揮最大的效用。
3. 人事業務: 合理管制員額，並以辦理人事任免陞遷、考績獎懲、訓練進修、待遇福利、退休撫卹、保險案件及員工文康活動等方式，提高員工士氣及工作績效。
4. 政風業務: 有效澄清吏治、革新政風，並提升行政效率，爭取民眾對政府之向心力與支持。提高員工保密警覺，防止公務機密外洩，維護民眾合法權益及維護機關人員、設施器材之安全。
5. 資訊業務: 期使各項業務電腦化，減少人力資源浪費，提升業務品質及行政效率，提供全天候自動化服務之整體概念及健全本處資訊流通，使便民服務自動化作業更臻完善。

三、分支項目及用途別科目預算明細表：

7 款 4 項 1 目 1 節	預 算 數	說 明				
分支項目及用途別科目		單 位	數 量	單 價	金 額	內 容
一、人員維持費	508,024,892					較上年度預算數 79,587,372元，增加 428,437,520元。
人事費	508,024,892					

臺北市政府工務局公園路燈工程管理處

7-4-67

歲出計畫提要及分支項目概況表

中華民國105年度

單位：新臺幣元

7 款 4 項 1 目 1 節	預 算 數	說 明				
分支項目及用途別科目		單 位	數 量	單 價	金 額	內 容
法定編制人員待遇	64,503,600	年	1	64,503,600	64,503,600	職員64人人事費(詳人事費分析表)。
技工及工友待遇	4,277,700	年	1	4,277,700	4,277,700	職工9人人事費(詳人事費分析表)。
退休離職儲金	434,159,000	年	1	4,717,440	4,717,440	職員退休離職儲金(詳人事費分析表)。
		年	1	429,441,560	429,441,560	職工退休離職儲金(詳人事費分析表)。
保險	5,084,592	年	1	3,098,436	3,098,436	職員(工)健保費(詳人事費分析表)。
		年	1	1,735,776	1,735,776	職員公保費(詳人事費分析表)。
		年	1	250,380	250,380	職工勞保費(詳人事費分析表)。
二、一般業務	41,236,410	較上年度預算數 44,742,509元，減少 3,506,099元。				
人事費	19,305,800					
其他給與	18,937,800	人、月、段	277x12x1	630	2,094,120	員工上下班交通費。
		人、月、段	1114x12x2	630	16,843,680	員工上下班交通費。
加班費	368,000	人、天	2x230	800	368,000	府會聯絡人員職務加班費。
業務費	21,930,610					
統籌業務費	1,821,840	人、月	237x12	360	1,023,840	職員237人，按每人每月360元編列。

臺北市政府工務局公園路燈工程管理處

歲出計畫提要及分支項目概況表

中華民國105年度

單位：新臺幣元

7 款 4 項 1 目 1 節 分支項目及用途別科目	預 算 數	說 明				
		單 位	數 量	單 價	金 額	內 容
教育訓練費	458,170	人、月	125x12	120	180,000	約聘僱人員34人、駐衛警91人，按每人每月120元編列。
		人、月	1030x12	50	618,000	技工、工友及駕駛1,030人，按每人每月50元編列。
		年	1	458,170	458,170	文書、法制國賠、駐衛警、急救人員、品管人員及勞工安全衛生訓練等相關費用。
通訊費	2,579,244	月	12	26,667	320,004	重要文書限掛郵資及路燈維修通知等郵資。
		部、月	105x12	1,000	1,260,000	電話費。
		人、月	115x12	398	549,240	配合臺北市公園及路燈施工救災通報通訊及上網費。
稅捐及規費	6,393,035	年	1	450,000	450,000	4G網路通訊費(新增)。
		年	1	5,800,345	5,800,345	大安區通化段4小段798-1地號等105年地價稅。
		年	1	123,500	123,500	士林官邸公園咖啡座、圓山所及陽明所轄管泳池等房屋稅。
		年	1	100,000	100,000	申請地籍資料謄本、建築執照及辦理拆遷鑑定等各類規費。
		輛、年	1x1	11,230	11,230	小客車(處長座車)使用牌照稅。
		輛、年	18x1	11,230	202,140	客貨兩用車使用牌照稅。

臺北市政府工務局公園路燈工程管理處

7-4-69

歲出計畫提要及分支項目概況表

中華民國105年度

單位：新臺幣元

7 款 4 項 1 目 1 節	預 算 數	說 明				
分支項目及用途別科目		單 位	數 量	單 價	金 額	內 容
保險費	131,477	輛、年	1x1	6,300	6,300	小貨車使用牌照稅。
		輛、年	1x1	6,180	6,180	小客車(處長座車)燃料使用費。
		輛、年	1x1	300	300	移撥輕型公務機車燃料使用費(新增)。
		輛、年	1x1	450	450	移撥重型公務機車燃料使用費(新增)。
		輛、年	32x1	450	14,400	重型公務機車燃料使用費。
		輛、年	18x1	6,180	111,240	客貨兩用車燃料使用費。
		輛、年	1x1	13,500	13,500	小貨車燃料使用費。
		輛、年	1x1	450	450	小客車(處長座車)檢驗執照費。
		輛、年	4x1	750	3,000	客貨兩用車檢驗執照費。
		年	1	50,000	50,000	辦理活動保險等相關費用。
		輛、年	1x1	2,483	2,483	小客車(處長座車)保險費。
		輛、年	1x1	424	424	移撥輕型公務機車保險費(新增)。
		輛、年	1x1	658	658	移撥重型公務機車保險費(新增)。
		輛、年	32x1	658	21,056	重型公務機車保險費。
		輛、年	2x1	424	848	電動公務機車保險費。
輛、年	18x1	2,915	52,470	客貨兩用車保險費。		

臺北市政府工務局公園路燈工程管理處
歲出計畫提要及分支項目概況表

中華民國105年度

單位：新臺幣元

7 款 4 項 1 目 1 節 分支項目及用途別科目	預 算 數	說 明				
		單 位	數 量	單 價	金 額	內 容
油料	1,124,781	輛、年	1x1	3,538	3,538	小貨車保險費。
		輛、月、公升	1x12x139	25.9	43,201	小客車(處長座車)汽油費。
		輛、月、公升	1x12x14	25.9	4,351	移撥輕型公務機車汽油費(新增)。
		輛、月、公升	1x12x25	25.9	7,770	移撥重型公務機車汽油費(新增)。
		輛、月、公升	32x12x25	25.9	248,640	重型公務機車汽油費。
		輛、月、公升	18x12x139	25.9	777,618	客貨兩用車汽油費。
		輛、月、公升	1x12x139	25.9	43,201	小貨車汽油費。
按日按件計資酬金	98,000	年	1	98,000	98,000	建築物消防安全設備檢測費。
物品及材料	535,624	年	1	127,107	127,107	執行業務所需物品、耗材及傳真機碳粉等費用。
		年	1	163,973	163,973	省能照明設施耗材。
		臺	38	5,200	197,600	行車影音紀錄器。
		套	8	1,068	8,544	駐衛警防水透氣型雨衣(含套印機關名稱等費用)(2年1套)。
		雙	8	300	2,400	駐衛警雨鞋(2年1雙)。
		臺	8	4,500	36,000	駐衛警用無線電對講機汰換(新增)。

臺北市政府工務局公園路燈工程管理處

7-4-71

歲出計畫提要及分支項目概況表

中華民國105年度

單位：新臺幣元

7 款 4 項 1 目 1 節	預 算 數	說 明				
分支項目及用途別科目		單 位	數 量	單 價	金 額	內 容
一般事務費	4,615,293	臺、月、張	20x12x4750	0.7	798,000	影印機使用費。
		坪、月	1574x12	40	755,520	本處辦公室清潔維持費。
		次	4	16,200	64,800	辦公室消毒。
		年	1	105,200	105,200	本處辦公大樓定期清潔打蠟維持費。
		年	1	300,000	300,000	本處所轄管之園藝、路燈隊、管理所辦公室清潔、打蠟、消毒及玻璃清洗費。
		年	1	25,802	25,802	民生副中心大樓公共區域定期清潔保養費分攤款。
		年	1	60,335	60,335	值日室每日換洗被單、枕套等費用。
		年	1	260,000	260,000	印製執行業務所需表件等。
		人	80	160	12,800	年終業務檢討、年度預算補充說明書、防災救災處理方案手冊。
		人	90	80	7,200	防災演練、府管計畫年中及年終查證會議茶點。
		年	1	600,000	600,000	處理訴訟案件、拆遷訴訟諮詢、仲裁庭等相關費用。
		年	1	1,601,556	1,601,556	本處及駐外單位辦公場所設施委託保全費用。
人	8	210	1,680	駐衛警服裝配備(含腰帶、領帶夾、胸章、臂章)。		

臺北市政府工務局公園路燈工程管理處
歲出計畫提要及分支項目概況表

中華民國105年度

單位：新臺幣元

7 款 4 項 1 目 1 節 分支項目及用途別科目	預 算 數	說 明				
		單 位	數 量	單 價	金 額	內 容
特別費 房屋建築養護費	180,000	雙	8	1,100	8,800	駐衛警皮鞋。
		雙	16	100	1,600	駐衛警襪子(1人2雙)。
	1,057,315	套	8	1,500	12,000	駐衛警夏服。
		月	12	15,000	180,000	處長特別費。
	1,057,315	棟、年	8x1	7,650	61,200	加強磚造辦公室房舍8棟，其中19坪1棟、33坪1棟、70坪1棟、118坪1棟、159坪1棟、192坪1棟、336坪1棟、1,197坪1棟，每棟30坪以內者按年編列5,100元，又使用年限達30年以上者按前項標準增加50%編列。
		坪、年	1895x1	225	426,375	前項超過30坪部分，每增加1坪增列150元，又使用年限達30年以上者按前項標準增加50%編列。
		棟、年	3x1	5,100	15,300	加強磚造辦公房舍3棟，其中42坪1棟、67坪1棟、167坪1棟，每棟30坪以內者按年編列5,100元。
		坪、年	186x1	150	27,900	前項超過30坪部分，每增加1坪增列150元。
棟、年		3x1	9,150	27,450	木造辦公房舍3棟，其中64坪1棟、70坪1棟、223坪1棟，每棟30坪以內者按年編列6,100元，又使用年限達20年以上者按前項標準增加50%編列。	

臺北市政府工務局公園路燈工程管理處

7-4-73

歲出計畫提要及分支項目概況表

中華民國105年度

單位：新臺幣元

7 款 4 項 1 目 1 節 分支項目及用途別科目	預 算 數	說 明				
		單 位	數 量	單 價	金 額	內 容
車輛及辦公器具養護費	651,752	坪、年	267x1	300	80,100	前項超過30坪部分，每增加1坪增列200元，又使用年限達20年以上者按前項標準增加50%編列。
		棟、年	6x1	6,765	40,590	鋼筋混凝土辦公房舍6棟，其中25坪1棟、119坪1棟、120坪1棟、255坪1棟、528坪1棟、558坪1棟，每棟30坪以內者按年編列4,510元，又使用年限達30年以上者按前項標準增加50%編列。
		坪、年	1430x1	165	235,950	前項超過30坪部分，每增加1坪增列110元，又使用年限達30年以上者按前項標準增加50%編列。
		棟、年	7x1	4,510	31,570	鋼筋混凝土辦公房舍7棟，其中20坪1棟、97坪1棟、120坪1棟、145坪1棟、168坪1棟、321坪1棟、337坪1棟，每棟30坪以內者按年編列4,510元。
		坪、年	1008x1	110	110,880	前項超過30坪部分，每增加1坪增列110元。
		臺、年	9x1	915	8,235	打卡鐘維護費。
		月	12	4,500	54,000	電子交換機維護費。
		臺、年	30x1	373	11,190	駐衛警對講機維護費。
		組	7	1,900	13,300	駐衛警無線電強波器維護費。
		輛、年	1x1	33,000	33,000	小客車(處長座車)養護費(2010年購置)。

臺北市政府工務局公園路燈工程管理處
歲出計畫提要及分支項目概況表

中華民國105年度

單位：新臺幣元

7 款 4 項 1 目 1 節 分支項目及用途別科目	預 算 數	說 明				
		單 位	數 量	單 價	金 額	內 容
設施及機械設備養護費	1,307,179	輛、年	1x1	1,620	1,620	移撥輕型公務機車養護費(2002年購置)(新增)。
		輛、年	1x1	1,620	1,620	移撥重型公務機車養護費(1997年購置)(新增)。
		輛、年	32x1	1,620	51,840	重型公務機車養護費(2002-2015年購置)。
		輛、年	2x1	1,620	3,240	電動公務機車養護費(2013年購置)。
		輛、年	1x1	8,300	8,300	客貨兩用車養護費(2016年購置)。
		輛、年	3x1	13,533	40,599	客貨兩用車養護費(2014年購置)。
		輛、年	10x1	24,000	240,000	客貨兩用車養護費(2012-2013年購置)。
		輛、年	4x1	40,202	160,808	客貨兩用車養護費(2002-2005年購置)。
		輛、年	1x1	24,000	24,000	小貨車養護費(2013年購置)。
		組	2	20,000	40,000	數位監控系統維護費。
		臺、年	312x1	2,375	741,000	窗型冷氣機維護費。
		臺、年	18x1	4,752	85,536	箱型冷氣機維護費。
		年	1	147,650	147,650	本處辦公室大樓及新生公園空調冷氣定期保養及清洗。
月	12	6,816	81,792	本處辦公室大樓電氣定期保養。		

臺北市政府工務局公園路燈工程管理處

7-4-75

歲出計畫提要及分支項目概況表

中華民國105年度

單位：新臺幣元

7 款 4 項 1 目 1 節 分支項目及用途別科目	預 算 數	說 明				
		單 位	數 量	單 價	金 額	內 容
國內旅費	74,400	年	1	211,201	211,201	建築物消防安全設備檢測改善等費用。
資訊服務費	902,500	天	48	1,550	74,400	赴市外出差旅費。
三、會計業務	302,670	式	1	902,500	902,500	路燈、行道樹等圖形業務資料建檔服務費。
人事費	179,820					較上年度預算數 302,670元，無增減。
加班費	179,820	人、小時	9x108	185	179,820	趕辦概算、預算決算及各類會計報表、資料編印整理等業務逾時加班費。
業務費	122,850					
一般事務費	122,850	年	1	45,000	45,000	印刷、裝訂、紙張、油墨、文具等費用。
		年	1	32,850	32,850	印製會計帳簿、書表等費用。
		本	102	100	10,200	印製單位預算書費用(含預算案及法定預算)。
		本	150	100	15,000	分攤印製主管預算書費用(含預算案及法定預算)。
		本	220	90	19,800	分攤印製追加(減)預算書費用(含預算案及法定預算)。
四、人事業務	3,127,545					較上年度預算數 2,070,215元，增加 1,057,330元。

臺北市政府工務局公園路燈工程管理處
歲出計畫提要及分支項目概況表

中華民國105年度

單位：新臺幣元

7 款 4 項 1 目 1 節 分支項目及用途別科目	預 算 數	說 明				
		單 位	數 量	單 價	金 額	內 容
人事費	133,200					
加班費	133,200	人、小時	6x120	185	133,200	人事人員趕辦業務加班費。
業務費	2,994,345					
外勤誤餐及交通費	19,200	人次	240	80	19,200	查勤外勤誤餐費。
按日按件計資酬金	16,000	節	10	1,600	16,000	員工在職訓練講師鐘點費。
物品及材料	92,215	年、套	1x9	7,635	68,715	刷卡系統耗材。
一般事務費	2,850,050	年	1	23,500	23,500	人事法令訓練用書。
車輛及辦公器具養護費	16,880	年	1	66,050	66,050	執行業務所需耗材及印製裝訂費用等。
五、政風業務	186,247	人、年	1392x1	2,000	2,784,000	文康活動費。
人事費	79,920	套	9	1,875.56	16,880	刷卡系統軟體維護。
加班費	79,920					較上年度預算數 186,247元，無增減。
業務費	106,327	人、小時	5x72	185	66,600	趕辦政風業務加班費。
		人、小時	3x24	185	13,320	重要節慶等人員留守加班費。

臺北市政府工務局公園路燈工程管理處

7-4-77

歲出計畫提要及分支項目概況表

中華民國105年度

單位：新臺幣元

7 款 4 項 1 目 1 節	預 算 數	說 明				
分支項目及用途別科目		單 位	數 量	單 價	金 額	內 容
外勤誤餐及交通費	41,160	人次	420	80	33,600	查處政風案件及執行維護措施檢查等外勤誤餐費。
		人次	252	30	7,560	查處政風案件及執行維護措施檢查等外勤交通費。
按日按件計資酬金	12,800	節	8	1,600	12,800	舉辦政風法令、公務機密維護、機關設施維護等講習聘請專家學者演講鐘點費。
物品及材料	12,047	年	1	12,047	12,047	辦理政風業務所需文具及耗材等費用。
一般事務費	34,120	年	1	14,580	14,580	辦理政風宣導、會議講習資料等印刷。
		年	1	19,540	19,540	辦理各項講習、研討會等會場佈置費及錄音(影)帶等費用。
運費	6,200	年	1	6,200	6,200	銷毀逾期檔案焚化處理之運費。
六、資訊業務	6,017,783					較上年度預算數 3,401,350元，增加 2,616,433元。
業務費	6,017,783					
教育訓練費	60,000	年	1	60,000	60,000	電腦訓練費。
電腦耗材及維修	2,832,283	年	1	1,746,000	1,746,000	電腦耗材費用。
		年	1	1,086,283	1,086,283	個人電腦及其周邊設備、伺服器主機及網路設備維護費。

臺北市政府工務局公園路燈工程管理處
歲出計畫提要及分支項目概況表

中華民國105年度

單位：新臺幣元

7 款 4 項 1 目 1 節	預 算 數	說 明				
分支項目及用途別科目		單 位	數 量	單 價	金 額	內 容
資訊服務費	3,125,500	式	1	60,000	60,000	臺北市公園違規案件裁處通報系統維護服務費。
		式	1	785,500	785,500	臺北市線上公園系統及其它業務系統維護與擴充。
		式	1	1,425,000	1,425,000	臺北市行道樹及公園設施行動化查報系統後續建置擴充(新增)。
		式	1	855,000	855,000	臺北市公園土地管理系統後續建置擴充(新增)。

臺北市政府工務局公園路燈工程管理處

歲出計畫提要及分支項目概況表

中華民國105年度

單位：新臺幣元

工作計畫名稱及編號	510201公園綠地及園藝維護	承辦單位	各公園管理所、花卉試驗中心、園藝隊	預算金額	1,225,960,691 元
-----------	-----------------	------	-------------------	------	-----------------

一、本工作計畫上年度預算數1,102,593,717元，前年度決算數1,044,036,358元。

二、本年度計畫內容及預期成果：

(一) 計畫內容：

1. 賡續辦理所轄公園、綠地、廣場、道路安全島、噴水池及公共藝術品之管理維護，包括環境清潔、花木及草皮修剪、施肥、病蟲害防治、灑水、垃圾清運及湖面清潔等工作。
2. 賡續辦理公園公廁環境清潔維護及公廁設備零星修理。
3. 除辦理經常性業務外，配合公園業務需要辦理公園附屬設施清潔保養工作及加強所轄區域綠美化植栽等工作。
4. 辦理陽明山花季、士林官邸菊展及臺北茶花展等活動。
5. 水源地苗圃之維護管理工作，篩選適合本市風土之優良花木品種，予以繁殖、培育並推廣。
6. 賡續辦理花木試驗研究。
7. 辦理園藝講習，將園藝新知識、技術作具體的推廣，提供民眾相關園藝知識並答覆民眾各方面園藝問題。
8. 加強鄰里公園清潔維護，增加清掃頻率，以提升公園整體環境品質。

(二) 預期成果：

1. 加強轄管區域清潔維護工作，以提高清潔維護品質，提供市民安全、舒適、良好之休憩場所。
2. 公廁以一工一廁之清潔原則辦理，並加強巡檢，提供優質如廁空間。
3. 加強公園公廁管理及維持各種設施良好狀況，保持環境清潔並適時執行草皮修剪等工作，增進公園景觀、園區環境美化工作，擴大花卉佈置範圍，達到園區處處有花，四季有花之目標，增進民眾遊園興趣。
4. 加強陽明山花季及士林官邸菊展等活動展區整體規劃佈置，讓臺北市民有個踏青的後花園，更可使國內外民眾來臺北旅遊有個好去處，期盼次次有別於前次花展，能滿足民眾出旅的目的，藉花展帶動遊園人潮，創造觀光的新天堂。
5. 篩選適合栽培之觀賞花木、草花、地被植物等，以箱植、盆栽方式大量繁殖，以供各公園、綠地、安全島綠美化之用。
6. 持續計畫性引種蒐集、繁殖培育各種類苗木及四季花卉、並設計與本處業務有關的試驗探討，如茶花花期調節、非洲堇繡花品種組織培養及褐根病防治成效統計分析等。
7. 除經由各花展展覽期間舉辦各式園藝講習外，同時配合推動環境綠美化活動，舉辦多樣化園藝講座或園藝相關展示，以提升民眾綠美化水準，帶動園藝風潮。
8. 提昇鄰里公園整體環境品質，以期環境清潔符合里民要求。

三、分支項目及用途別科目預算明細表：

臺北市政府工務局公園路燈工程管理處

7-4-81

歲出計畫提要及分支項目概況表

中華民國105年度

單位：新臺幣元

7 款 4 項 2 目 1 節 分支項目及用途別科目	預 算 數	說 明				
		單 位	數 量	單 價	金 額	內 容
一、人員維持費	837,992,271					較上年度預算數 791,068,073元，增加 46,924,198元。
人事費	837,992,271					
法定編制人員待遇	217,119,400	年	1	217,119,400	217,119,400	職員239人人事費(詳人事費分析表)。
約聘僱人員待遇	16,871,652	年	1	10,986,192	10,986,192	約僱24人人事費(詳聘僱人員薪津及保險費彙計表)(新增)。
		年	1	5,885,460	5,885,460	聘用10人人事費(詳聘僱人員薪津及保險費彙計表)(新增)。
技工及工友待遇	427,137,505	年	1	427,137,505	427,137,505	職工893人人事費(詳人事費分析表)。
退休離職儲金	44,860,944	年	1	16,101,072	16,101,072	職員退休離職儲金(詳人事費分析表)。
		年	1	27,860,160	27,860,160	職工退休離職儲金(詳人事費分析表)。
		年	1	899,712	899,712	約聘僱退離職儲金(詳聘僱人員薪津及保險費彙計表)(新增)。
保險	59,002,770	年	1	26,322,394	26,322,394	職員(工)健保費(詳人事費分析表)。
		年	1	5,922,296	5,922,296	職員公保費(詳人事費分析表)。
		年	1	24,967,128	24,967,128	職工勞保費(詳人事費分析表)。
		年	1	1,075,248	1,075,248	約聘僱勞保費(詳聘僱人員薪津及保險費彙計表)(新增)。

臺北市政府工務局公園路燈工程管理處
歲出計畫提要及分支項目概況表

中華民國105年度

單位：新臺幣元

7 款 4 項 2 目 1 節 分支項目及用途別科目	預 算 數	說 明				
		單 位	數 量	單 價	金 額	內 容
退休退職給付	73,000,000	年	1	715,704	715,704	約聘僱健保費(詳聘僱人員薪津及保險費彙計表)(新增)。
二、一般業務	83,064,854	年	1	73,000,000	73,000,000	職工退休退職給付(詳人事費分析表)。
人事費	12,991,390					較上年度預算數 89,972,496元，減少 6,907,642元。
加班費	12,991,390	人、小時	120x70	185	1,554,000	職員配合業務加班費。
		人、小時	959x70	120	8,055,600	職工配合業務加班費。
		人、小時	35x90	185	582,750	駐衛警加班費。
		人、小時	28x116	185	600,880	颱風災害搶救中心值勤人員值勤費。
		人、小時	66x102	120	807,840	颱風災害搶救中心職工值勤費。
		人、小時	72x40	185	532,800	花季花展期間職員駐警配合業務加班費。
		人、小時	162x40	120	777,600	花季花展期間職工配合業務加班費。
		人、小時	12x36	185	79,920	趕辦市民種花講習、花卉門診加班費。
業務費	70,073,464					
水電費	31,214,720	月	12	489,300	5,871,600	水費。

臺北市政府工務局公園路燈工程管理處

7-4-83

歲出計畫提要及分支項目概況表

中華民國105年度

單位：新臺幣元

7 款 4 項 2 目 1 節	預 算 數	說 明				
分支項目及用途別科目		單 位	數 量	單 價	金 額	內 容
通訊費	948,000	月	12	2,093,116.66	25,117,400	電費。
		月、桶	12x36	522.5	225,720	瓦斯費。
稅捐及規費	1,060,714	部、月	79x12	1,000	948,000	電話費。
		輛、年	14x1	11,230	157,220	客貨兩用車使用牌照稅。
		輛、年	1x1	3,600	3,600	小貨車使用牌照稅。
		輛、年	1x1	6,300	6,300	吊車使用牌照稅。
		輛、年	3x1	10,800	32,400	吊車使用牌照稅。
		輛、年	1x1	11,700	11,700	吊車使用牌照稅。
		輛、年	14x1	4,500	63,000	傾卸工程車使用牌照稅。
		輛、年	3x1	5,400	16,200	傾卸工程車使用牌照稅。
		輛、年	16x1	6,300	100,800	傾卸工程車使用牌照稅。
		輛、年	4x1	7,200	28,800	傾卸工程車使用牌照稅。
		輛、年	3x1	7,200	21,600	升降工程車使用牌照稅。
		輛、年	1x1	6,300	6,300	碎木拖卡車使用牌照稅。
		輛、年	3x1	7,200	21,600	碎木拖卡車使用牌照稅。
		輛、年	1x1	6,300	6,300	噴藥車使用牌照稅。

臺北市政府工務局公園路燈工程管理處
歲出計畫提要及分支項目概況表

中華民國105年度

單位：新臺幣元

7 款 4 項 2 目 1 節 分支項目及用途別科目	預 算 數	說 明				
		單 位	數 量	單 價	金 額	內 容
		輛、年	14x1	6,180	86,520	客貨兩用車燃料使用費。
		輛、年	1x1	7,710	7,710	小貨車燃料使用費。
		輛、年	1x1	8,100	8,100	吊車燃料使用費。
		輛、年	3x1	12,294	36,882	吊車燃料使用費。
		輛、年	1x1	15,318	15,318	吊車燃料使用費。
		輛、年	14x1	5,940	83,160	傾卸工程車燃料使用費。
		輛、年	3x1	7,128	21,384	傾卸工程車燃料使用費。
		輛、年	16x1	8,100	129,600	傾卸工程車燃料使用費。
		輛、年	4x1	9,252	37,008	傾卸工程車燃料使用費。
		輛、年	3x1	9,252	27,756	升降工程車燃料使用費。
		輛、年	1x1	8,100	8,100	碎木拖卡車燃料使用費。
		輛、年	3x1	9,252	27,756	碎木拖卡車燃料使用費。
		輛、年	1x1	8,100	8,100	噴藥車燃料使用費。
		輛、年	3x1	450	1,350	客貨兩用車檢驗執照費。
		輛、年	1x1	750	750	客貨兩用車檢驗執照費。
		輛、年	1x1	750	750	小貨車檢驗執照費。
		輛、年	1x1	6,100	6,100	吊車檢驗執照費。

臺北市政府工務局公園路燈工程管理處

7-4-85

歲出計畫提要及分支項目概況表

中華民國105年度

單位：新臺幣元

7 款 4 項 2 目 1 節	預 算 數	說 明				
分支項目及用途別科目		單 位	數 量	單 價	金 額	內 容
保險費	1,776,135	輛、年	4x1	6,700	26,800	吊車檢驗執照費。
		輛、年	7x1	450	3,150	傾卸工程車檢驗執照費。
		輛、年	9x1	600	5,400	傾卸工程車檢驗執照費。
		輛、年	7x1	900	6,300	傾卸工程車檢驗執照費。
		輛、年	14x1	1,200	16,800	傾卸工程車檢驗執照費。
		輛、年	3x1	6,700	20,100	升降工程車檢驗執照費。
		人、年	656x1	2,000	1,312,000	災害防救值勤人員額外保險保險費。
		輛、年	3x1	1,215	3,645	客貨兩用車保險費。
		輛、年	11x1	2,915	32,065	客貨兩用車保險費。
		輛、年	1x1	3,538	3,538	小貨車保險費。
		輛、年	5x1	9,551	47,755	吊車保險費。
		輛、年	14x1	4,573	64,022	傾卸工程車保險費。
		輛、年	23x1	6,390	146,970	傾卸工程車保險費。
		輛、年	3x1	6,390	19,170	升降工程車保險費。
		輛、年	4x1	6,390	25,560	碎木拖卡車保險費。
輛、年	1x1	6,390	6,390	噴藥車保險費。		

臺北市政府工務局公園路燈工程管理處
歲出計畫提要及分支項目概況表

中華民國105年度

單位：新臺幣元

7 款 4 項 2 目 1 節	預 算 數	說 明				
分支項目及用途別科目		單 位	數 量	單 價	金 額	內 容
油料	3,553,514	輛、年	13x1	6,390	83,070	灑水車保險費。
		輛、年	5x1	6,390	31,950	垃圾車保險費。
		年、公升	1x25650	25.9	664,335	各項動力工具汽油費(含發電機、鏈鋸、割草機、抽水馬達、搬運車、夯土機等)。
		年、公升	1x347	22.4	7,773	各項動力工具柴油費(含耕耘機、噴霧器等)。
		輛、月、公升	3x5x139	25.9	54,003	客貨兩用車汽油費。
		輛、月、公升	11x12x139	25.9	475,211	客貨兩用車汽油費。
		輛、月、公升	1x12x139	25.9	43,201	小貨車汽油費。
		輛、月、公升	5x12x190	22.4	255,360	吊車柴油費。
		輛、月、公升	37x12x90	22.4	895,104	傾卸工程車柴油費。
		輛、月、公升	3x12x190	22.4	153,216	升降工程車柴油費。
		輛、月、公升	4x12x190	22.4	204,288	碎木拖卡車柴油費。
		輛、月、公升	1x12x190	22.4	51,072	噴藥車柴油費。
		輛、月、公升	13x12x190	22.4	663,936	灑水車柴油費。
		輛、月、公升	5x12x64	22.4	86,015	垃圾車柴油費。

臺北市政府工務局公園路燈工程管理處

7-4-87

歲出計畫提要及分支項目概況表

中華民國105年度

單位：新臺幣元

7 款 4 項 2 目 1 節	預 算 數	說 明				
分支項目及用途別科目		單 位	數 量	單 價	金 額	內 容
外勤誤餐及交通費	10,580,600	人次	4945	80	395,600	職員外勤誤餐費。
		人次	118200	80	9,456,000	技工、園工、工友及駕駛外勤誤餐費。
		人次	24300	30	729,000	員工外勤交通費。
按日按件計資酬金	98,000	年	1	98,000	98,000	各管理所建築物消防安全設備檢測費。
物品及材料	2,013,536	支	248	266	65,968	乾粉滅火器換藥。
		雙	661	400	264,400	技工、園工、工友及駕駛工作鞋。
		雙	232	950	220,400	行道樹修剪現場工作人員工作鞋(含鋼頭)。
		套	893	1,068	953,724	技工、園工、工友及駕駛防水透氣型雨衣(含套印機關名稱等費用)(2年1套)。
		雙	661	300	198,300	技工、園工、工友及駕駛雨鞋(2年1雙)。
		套	83	1,068	88,644	駐衛警防水透氣型雨衣(含套印機關名稱等費用)(2年1套)。
		雙	83	300	24,900	駐衛警雨鞋(2年1雙)。
		雙	232	850	197,200	技工、園工、工友及駕駛安全雨鞋(2年1雙)。
福利費	2,380,664	人、年	1144x1	2,081	2,380,664	員工健康檢查費。
一般事務費	10,094,343					

臺北市政府工務局公園路燈工程管理處
歲出計畫提要及分支項目概況表

中華民國105年度

單位：新臺幣元

7 款 4 項 2 目 1 節 分支項目及用途別科目	預 算 數	說 明				
		單 位	數 量	單 價	金 額	內 容
車輛及辦公器具養護費	2,835,611	份	1000	80	80,000	天然及颱風災害留守及復舊人員便當。
		年	1	9,017,713	9,017,713	垃圾處理費。
		人	83	210	17,430	駐衛警服裝配備(含腰帶、領帶夾、胸章、臂章)。
		雙	83	1,100	91,300	駐衛警皮鞋。
		雙	166	100	16,600	駐衛警襪子(1人2雙)。
		套	83	1,500	124,500	駐衛警夏服。
		套	893	800	714,400	技工、園工、工友及駕駛工作夏服。
		年	1	32,400	32,400	各管理所辦公室及花圃報費。
		輛、年	3x1	20,417	61,251	客貨兩用車養護費(2001年購置)。
		輛、年	10x1	24,000	240,000	客貨兩用車養護費(2013年購置)。
		輛、年	1x1	49,000	49,000	客貨兩用車養護費(2005年購置)。
		輛、年	1x1	49,000	49,000	小貨車養護費(1998年購置)。
		輛、年	1x1	33,000	33,000	吊車養護費(2011年購置)。
		輛、年	4x1	49,000	196,000	吊車養護費(1997-1999年購置)。
		輛、年	3x1	8,300	24,900	傾卸工程車養護費(2015-2016年購置)。
輛、年	2x1	24,000	48,000	傾卸工程車養護費(2014年購置)。		

臺北市政府工務局公園路燈工程管理處

7-4-89

歲出計畫提要及分支項目概況表

中華民國105年度

單位：新臺幣元

7 款 4 項 2 目 1 節	預 算 數	說 明				
分支項目及用途別科目		單 位	數 量	單 價	金 額	內 容
設施及機械設備養護費	3,517,627	輛、年	11x1	33,000	363,000	傾卸工程車養護費(2011年購置)。
		輛、年	21x1	49,000	1,029,000	傾卸工程車養護費(1996-2009年購置)。
		輛、年	3x1	49,000	147,000	升降工程車養護費(1997年購置)。
		輛、年	1x1	8,300	8,300	碎木拖卡車養護費(2015年購置)。
		輛、年	3x1	49,000	147,000	碎木拖卡車養護費(1999年購置)。
		輛、年	1x1	49,000	49,000	噴藥車養護費(2010年購置)。
		輛、年	8x1	8,300	66,400	灑水車養護費(2015-2016年購置)。
		輛、年	1x1	33,000	33,000	灑水車養護費(2012年購置)。
		輛、年	4x1	49,000	196,000	灑水車養護費(1995-2010年購置)。
		輛、年	5x1	19,152	95,760	垃圾車養護費(2001-2006年購置)。
		年	1	47,000	47,000	各管理所建築物消防安全設備檢測改善等相關費用。
		臺、月	41x12	1,016	499,872	飲水機維護修理費(含濾心)。
		年	1	2,388,240	2,388,240	各項動力工具養護費(含發電機、抽水馬達、鏈鋸、割草機、耕耘機、噴霧器、動力搬運車等)。
		年	1	141,515	141,515	各式手推車養護費(含手拉垃圾車、單輪手推車等)。

臺北市政府工務局公園路燈工程管理處

歲出計畫提要及分支項目概況表

中華民國105年度

單位：新臺幣元

7 款 4 項 2 目 1 節	預 算 數	說 明					
分支項目及用途別科目		單 位	數 量	單 價	金 額	內 容	
三、公園綠化維護及綠資源業務	業務費	輛、年	5x1	49,000	245,000	特種車吊機養護費(1999年購置)。	
		輛、年	3x1	49,000	147,000	特種車噴霧機養護費(2008購置)。	
		輛、年	1x1	49,000	49,000	特種車用升降機養護費(1997年購置)。	
		283,284,762				較上年度預算數 221,553,148元，增加 61,731,614元。	
	通訊費	3,000	件	600	5	3,000	為市民解答園藝問題及郵寄通知參加講習之郵資。
	其他業務租金	5,380,200	座、天	70x366	210	5,380,200	公園簡易活動廁所租賃。
	稅捐及規費	104,976	年	1	104,976	104,976	前山公園男、女公共浴室溫泉取用費。
	保險費	142,680	人	89	120	10,680	花卉試驗中心、士林官邸、大安408號公園解說、士林官邸公園、新生公園、陽明公園、花卉試驗中心、南港公園、青年公園等清潔環境及新生、碧湖、大湖公園守護隊維管計畫志工保險費。
按日按件計資酬金	2,481,700	年	1	132,000	132,000	公共溫泉浴室、士林官邸等公共意外責任及醫療保險費、建築物火險費用。	
		人次	3390	110	372,900	花卉試驗中心、士林官邸、大安408號公園解說、士林官邸公園、新生公園、陽明公園、花卉試驗中心、南港公園、青年公	

臺北市政府工務局公園路燈工程管理處

7-4-91

歲出計畫提要及分支項目概況表

中華民國105年度

單位：新臺幣元

7 款 4 項 2 目 1 節	預 算 數	說 明				
分支項目及用途別科目		單 位	數 量	單 價	金 額	內 容
物品及材料	15,752,238	節	62.50	1,600	100,000	園等清潔環境及新生、碧湖、大湖公園守護隊維管計畫志工餐點及交通補助。
		人次	300	2,000	600,000	榮星花園公園生態池志工培訓講師鐘點費（新增）。
		節	818	1,600	1,308,800	園藝、景觀及病蟲害評選委員、專家指導出席費。
		年	1	100,000	100,000	綠化教室及園藝展覽館講師鐘點費。
		座	12	20,000	240,000	聘會計師查核公園處委託經營案財務報表（新增）。
		年	1	1,244,290	1,244,290	防災公園基本維生器具維管及設備更新等費用。
		年	1	175,839	175,839	各公園綠地等清潔維護用品。
		年	1	63,625	63,625	各公園綠地等紙張、文具用品等消耗品。
		支	564	143	80,652	各公園網球網、羽球網、籃球網及框板等更換。
		年	1	267,900	267,900	花木名牌、標示牌。
		年	1	236,600	236,600	行道樹樹籍名牌。
		座、捲、天	22x3x366	48	1,159,488	公廁清潔維護用品。 公廁輪盤式捲筒衛生紙。

臺北市政府工務局公園路燈工程管理處
歲出計畫提要及分支項目概況表

中華民國105年度

單位：新臺幣元

7 款 4 項 2 目 1 節 分支項目及用途別科目	預 算 數	說 明				
		單 位	數 量	單 價	金 額	內 容
		人、月、個	22x12x2	7	3,696	公廁臨時工口罩。
		人、月、雙	22x12x2	7	3,696	公廁臨時工塑膠手套。
		雙	22	400	8,800	公廁臨時工工作鞋。
		年	1	550,000	550,000	花卉培育及研究用所需引種及試驗藥品(引進各種花木花草、球根種子及試驗用藥品等)。
		年	1	301,165	301,165	公園綠地及園藝整理維護所需花木種子及種球等。
		年	1	3,682,489	3,682,489	公園綠地及園藝整理維護所需各項栽培用介質及材料(椰塊、樹皮、支撐花木材料、碎石、土壤細砂、遮陰器材、花拖、盆器、樹籍名牌固定繩等)。
		年	1	2,810,600	2,810,600	公園綠地及園藝整理維護所需各項肥料尿素、農藥及解毒劑等。
		年	1	2,916,702	2,916,702	公園綠地及園藝整理維護所需各項零星器材刀片及勞安用具(鋼釘、油漆、水泥、麻繩、砂輪片、三夾板、帆布、火星塞、木角材、鑽頭、PVC管、鏈條、刀片等)。
		年	1	1,199,696	1,199,696	公園綠地及園藝整理維護所需各項手工用具及耗材(圓鋤、鋤頭、大花剪、砍刀、鐮刀、鐵鎚、鋁梯、板手、研磨機剪草機刀片、鍊鋸條、手推車、電鑽、挖孔機、抽水馬達等)。
		枝	8070	100	807,000	全市路樹、園樹防災及防汛期加強支撐用

臺北市政府工務局公園路燈工程管理處

7-4-93

歲出計畫提要及分支項目概況表

中華民國105年度

單位：新臺幣元

7 款 4 項 2 目 1 節	預 算 數	說 明				
分支項目及用途別科目		單 位	數 量	單 價	金 額	內 容
委辦費	1,651,575	項	1	1,651,575	1,651,575	保護架。 樹木健康保護及推廣訓練等（新增）。 總經費明細如下： 1.受保護樹木資料建檔、更新及維護913,075元。 2.辦理受保護樹木健康評估及辦理相關教育訓練講習或推廣課程600,000元。 3.行政管理費138,500元。
福利費	45,782	人、年	22x1	2,081	45,782	公廁臨時工健康檢查費用。
一般事務費	240,371,723	套	22	800	17,600	公廁臨時工夏季工作服。
		件	34	200	6,800	花卉試驗中心、士林官邸、大安408號公園解說、士林官邸公園、新生公園、陽明公園、花卉試驗中心、南港公園、青年公園等清潔環境及新生、碧湖、大湖公園守護隊維管計畫志工服務背心。
		年	1	863,620	863,620	綠化教室講習、活動相關業務費用(材料、印刷、文具、雜項等)。
		年	1	445,900	445,900	印製各公園簡報及收費業務用表報帳冊等費用。
		年	1	400,000	400,000	印刷園藝推廣資料及手冊、公園走透透雙月刊編印等。
		年	1	82,062	82,062	228紀念日會場佈置盆花等費用。
		年	1	4,230,000	4,230,000	辦理花季相關費用(材料、植栽、保全、

臺北市政府工務局公園路燈工程管理處
歲出計畫提要及分支項目概況表

中華民國105年度

單位：新臺幣元

7 款 4 項 2 目 1 節 分支項目及用途別科目	預 算 數	說 明				
		單 位	數 量	單 價	金 額	內 容
						運費及印刷等)。
		年	1	6,750,000	6,750,000	辦理菊展相關費用(材料、植栽、保全、運費及印刷等)。
		年	1	1,862,828	1,862,828	辦理盆栽館及園藝展覽館展示相關費用(材料、植栽、保全、運費及印刷等)。
		年	1	92,120	92,120	慶典節日搭建、佈置牌樓等費用。
		次	2	133,950	267,900	青年所所轄公園建物及四周門窗玻璃清潔維護。
		次	2	45,120	90,240	圓山所所轄公園建物及四周門窗玻璃清潔維護。
		年	1	7,338,400	7,338,400	艋舺、逸仙公園及萬華402號歷史建物保全委外維護。
		年	1	25,788,439	25,788,439	陽明所暨花卉試驗中心所轄公園維護外包。
		年	1	18,090,000	18,090,000	青年所所轄公園維護外包。
		年	1	17,500,000	17,500,000	圓山所所轄公園維護外包。
		年	1	9,600,000	9,600,000	圓山所所轄花博公園等維護外包(新增)。
		年	1	14,500,000	14,500,000	臺北典藏植物園維護外包(新增)。
		年	1	16,552,541	16,552,541	南港所所轄公園維護外包。

臺北市政府工務局公園路燈工程管理處

7-4-95

歲出計畫提要及分支項目概況表

中華民國105年度

單位：新臺幣元

7 款 4 項 2 目 1 節	預 算 數	說 明				
分支項目及用途別科目		單 位	數 量	單 價	金 額	內 容
房屋建築養護費	649,260	年	1	8,104,400	8,104,400	園藝所轄公園、公廁維護外包。
		年	1	1,300,606	1,300,606	艋舺公園景觀噴泉等機電設施委外維護。
		年	1	1,100,000	1,100,000	康樂、榮星、南港、胡適、玉成、市民廣場、興隆等公園電動噴水池設施委外維護。
		座、天	27x366	950	9,387,900	陽明所轄公園公廁清潔維護外包。
		座、天	34x366	950	11,821,800	青年所轄公園公廁清潔維護外包。
		座、天	13x366	950	4,520,100	圓山所轄公園公廁清潔維護外包。
		座、天	12x366	950	4,172,400	南港所轄公園公廁清潔維護外包。
		座、次、車	60x2x4	1,400	672,000	各公園公廁辦公室維護外包水肥清運費。
		式	1	57,000,000	57,000,000	綠地、廣場、道路安全島、噴水池及公共藝術品等委託外包維護費。
		年	1	1,000,000	1,000,000	委外調查所轄公園生態費用(實地調查、拍攝紀錄片、宣導短片及摺頁等)(新增)。
		年	1	1,814,067	1,814,067	公園監視系統委託保全費。
		年	1	15,000,000	15,000,000	行道樹普查(新增)。
		座	22	5,500	121,000	公廁零星修理。
年	1	528,260	528,260	花圃蔭棚、倉庫、灌溉用水管、園區栽培		

臺北市政府工務局公園路燈工程管理處

7-4-97

歲出計畫提要及分支項目概況表

中華民國105年度

單位：新臺幣元

7 款 4 項 2 目 1 節 分支項目及用途別科目	預 算 數	說 明				
		單 位	數 量	單 價	金 額	內 容
		人、月	22x12	1,593	420,552	公廁臨時工健保費機關負擔部分。
		人、月	22x12	2,004	529,056	公廁臨時工勞保費機關負擔部份。
		人、次	22x1	500	11,000	公廁臨時工生日宣慰費。
		人、小時	22x96	115	242,880	公廁臨時工逾時工作酬勞。
		人、月	22x12	6,000	1,584,000	公廁臨時工清潔獎金。
四、鄰里公園維護業務	21,618,804					新增項目
業務費	21,618,804					
水電費	975,144					
		月	12	49,873.08	598,477	水費（新增）。
		月	12	31,388.92	376,667	電費（新增）。
油料	247,345	年、公升	1x9550	25.9	247,345	鄰里公園剪草機、鍊鋸油料費（新增）。
按日按件計資酬金	210,000	人次	105	2,000	210,000	辦理社區環境改造學者、專家專案諮詢出席費（新增）。
物品及材料	1,496,461	年	1	1,496,461	1,496,461	鄰里公園園藝整理維護所需各項物品及材料(肥料、手工用具等)（新增）。
一般事務費	18,460,949					
		年	1	446,947	446,947	鄰里公園認養費（新增）。
		年	1	17,470,702	17,470,702	12行政區鄰里公園及公有空地維護外包（新增）。

臺北市政府工務局公園路燈工程管理處
歲出計畫提要及分支項目概況表

中華民國105年度

單位：新臺幣元

7 款 4 項 2 目 1 節	預 算 數	說 明				
分支項目及用途別科目		單 位	數 量	單 價	金 額	內 容
設施及機械設備養護費	228,905	年	1	543,300	543,300	辦理社區環境改造案件資料蒐集整理、提案現況環境探勘測、調查居民意見、製作規劃圖說、報告書印刷及召開座談會議、成果發表展覽及相關宣導品等費用(新增)。
		年	1	228,905	228,905	鄰里公園設施及機械設備養護費(剪草機養護等)(新增)。

臺北市政府工務局公園路燈工程管理處

歲出計畫提要及分支項目概況表

中華民國105年度

單位：新臺幣元

工作計畫名稱及編號	330401路燈維護	承辦單位	路燈隊、路燈科	預算金額	379,235,653 元
-----------	------------	------	---------	------	---------------

一、本工作計畫上年度預算數406,706,790元，前年度決算數397,473,957元。

二、本年度計畫內容及預期成果：

(一) 計畫內容：

1. 賡續辦理路燈巡查、線路檢修、用電安全檢查、燈具等耗材換裝、盞數普查及繳納路燈電費等業務。
2. 加強失明路燈之巡查修復業務，積極辦理路燈工程接管前照明情形之清查、同時複查區公所市容查報及市民電話通知地址不詳案件、測試供電電壓異常者、查明供電系統故障責任之歸屬，俾利及時完成修復工作。
3. 實施每週一、三、五夜間巡查作業，同時加強宣導電話通報查修作業，24小時受理市民申修案件，以爭取路燈修復時效。

(二) 預期成果：

1. 賡續依路燈維修計畫，分區辦理維護管理，定期實施檢修，維持路燈正常照明，以維公共安全。
2. 賡續依巡查結果確實檢修失明路燈，並隨時與台電公司加強協調連繫，儘速修復因供電故障致失明之路燈，以達「路燈要亮」的施政目標，降低路燈失明率，消除治安死角。
3. 透過夜間巡查業務及電話24小時通報查修系統之推動，可顯著強化路燈失明報修作業效率，以即時查明修復失明路燈，維護市民行之安全。

三、分支項目及用途別科目預算明細表：

7 款 4 項 3 目 1 節	說 明					
分支項目及用途別科目	預 算 數					
	單 位	數 量	單 價	金 額	內 容	
一、人員維持費	101,284,836					較上年度預算數 99,581,676元，增加 1,703,160元。
人事費	101,284,836					
法定編制人員待遇	25,342,800	年	1	25,342,800	25,342,800	職員25人人事費(詳人事費分析表)。
技工及工友待遇	62,092,800	年	1	62,092,800	62,092,800	職工128人人事費(詳人事費分析表)。
退休離職儲金	5,947,632	年	1	1,892,592	1,892,592	職員退休離職儲金(詳人事費分析表)。
		年	1	4,055,040	4,055,040	職工退休離職儲金(詳人事費分析表)。

臺北市政府工務局公園路燈工程管理處

7-4-101

歲出計畫提要及分支項目概況表

中華民國105年度

單位：新臺幣元

7 款 4 項 3 目 1 節	預 算 數	說 明				
分支項目及用途別科目		單 位	數 量	單 價	金 額	內 容
保險	7,901,604	年	1	3,571,020	3,571,020	職員(工)健保費(詳人事費分析表)。
		年	1	696,408	696,408	職員公保費(詳人事費分析表)。
		年	1	3,634,176	3,634,176	職工勞保費(詳人事費分析表)。
二、路燈維護業務	277,950,817	較上年度預算數 307,125,114元，減少 29,174,297元。				
人事費	4,470,975					
加班費	4,434,475					
		人、小時	17x70	185	220,150	職員趕辦業務加班費。
		人、小時	42x70	120	352,800	職工配合業務加班費。
		人、小時	82x360	120	3,542,400	職工每週3天實施夜間修燈作業加班費。
		人、小時	69x25	185	319,125	路燈維護競賽期間加班費。
值班費	36,500	人、天	1x365	100	36,500	路燈維護夜點費。
業務費	273,479,842					
水電費	227,772,946	年	1	227,772,946	227,772,946	路燈電費。
通訊費	180,000	部、月	15x12	1,000	180,000	電話費。
其他業務租金	105,600	次、年	4x1	26,400	105,600	大同區行政大樓停車場路燈高空車及公務車停車費。
稅捐及規費	890,544					

臺北市政府工務局公園路燈工程管理處
歲出計畫提要及分支項目概況表

中華民國105年度

單位：新臺幣元

7 款 4 項 3 目 1 節	預 算 數	說 明				
分支項目及用途別科目		單 位	數 量	單 價	金 額	內 容
		輛、年	4x1	11,230	44,920	客貨兩用車使用牌照稅。
		輛、年	1x1	2,700	2,700	小貨車使用牌照稅。
		輛、年	2x1	6,300	12,600	吊車使用牌照稅。
		輛、年	1x1	9,900	9,900	吊車使用牌照稅。
		輛、年	1x1	11,700	11,700	吊車使用牌照稅。
		輛、年	2x1	3,600	7,200	升降工程車使用牌照稅。
		輛、年	6x1	4,500	27,000	升降工程車使用牌照稅。
		輛、年	3x1	5,400	16,200	升降工程車使用牌照稅。
		輛、年	18x1	6,300	113,400	升降工程車使用牌照稅。
		輛、年	1x1	7,200	7,200	升降工程車使用牌照稅。
		輛、年	1x1	9,900	9,900	升降工程車使用牌照稅。
		輛、年	3x1	11,700	35,100	升降工程車使用牌照稅。
		輛、年	4x1	6,180	24,720	客貨兩用車燃料使用費。
		輛、年	1x1	4,800	4,800	小貨車燃料使用費。
		輛、年	2x1	8,100	16,200	吊車燃料使用費。
		輛、年	1x1	11,502	11,502	吊車燃料使用費。
		輛、年	1x1	15,318	15,318	吊車燃料使用費。

臺北市政府工務局公園路燈工程管理處

7-4-103

歲出計畫提要及分支項目概況表

中華民國105年度

單位：新臺幣元

7 款 4 項 3 目 1 節	預 算 數	說 明				
分支項目及用途別科目		單 位	數 量	單 價	金 額	內 容
保險費	256,126	輛、年	2x1	4,626	9,252	升降工程車燃料使用費。
		輛、年	6x1	5,940	35,640	升降工程車燃料使用費。
		輛、年	3x1	7,128	21,384	升降工程車燃料使用費。
		輛、年	18x1	8,100	145,800	升降工程車燃料使用費。
		輛、年	1x1	9,252	9,252	升降工程車燃料使用費。
		輛、年	1x1	11,502	11,502	升降工程車燃料使用費。
		輛、年	3x1	15,318	45,954	升降工程車燃料使用費。
		輛、年	3x1	6,100	18,300	吊車檢驗執照費。
		輛、年	1x1	6,700	6,700	吊車檢驗執照費。
		輛、年	4x1	5,950	23,800	升降工程車檢驗執照費。
		輛、年	12x1	6,100	73,200	升降工程車檢驗執照費。
		輛、年	4x1	6,400	25,600	升降工程車檢驗執照費。
		輛、年	14x1	6,700	93,800	升降工程車檢驗執照費。
		輛、年	4x1	2,915	11,660	客貨兩用車保險費。
		輛、年	1x1	3,538	3,538	小貨車保險費。
輛、年	4x1	9,551	38,204	吊車保險費。		

臺北市政府工務局公園路燈工程管理處
歲出計畫提要及分支項目概況表

中華民國105年度

單位：新臺幣元

7 款 4 項 3 目 1 節 分支項目及用途別科目	預 算 數	說 明				
		單 位	數 量	單 價	金 額	內 容
油料	1,775,750	輛、年	8x1	4,573	36,584	升降工程車保險費。
		輛、年	26x1	6,390	166,140	升降工程車保險費。
		臺、月、公升	16x12x3	25.9	14,918	小型發電機汽油費。
		臺、月、公升	1x12x8	22.4	2,150	大型發電機柴油費。
		臺、月、公升	7x12x3	22.4	5,645	隧道發電機柴油費。
		輛、月、公升	4x12x139	25.9	172,804	客貨兩用車汽油費。
		輛、月、公升	1x12x139	25.9	43,201	小貨車汽油費。
		輛、月、公升	4x12x190	22.4	204,288	吊車柴油費。
		輛、月、公升	6x12x190	25.9	354,312	升降工程車汽油費。
		輛、月、公升	28x12x130	22.4	978,432	升降工程車柴油費。
外勤誤餐及交通費	2,047,880	人次	2340	80	187,200	職員外勤誤餐費。
		人次	22156	80	1,772,480	技工、園工、工友及駕駛外勤誤餐費。
		人次	2940	30	88,200	員工外勤交通費。
物品及材料	11,194,958	月	12	23,754	285,048	PVC電線、電纜及PVC膠布、自融性防水膠布。

臺北市政府工務局公園路燈工程管理處

7-4-105

歲出計畫提要及分支項目概況表

中華民國105年度

單位：新臺幣元

7 款 4 項 3 目 1 節	預 算 數	說 明				
分支項目及用途別科目		單 位	數 量	單 價	金 額	內 容
		月	12	11,792	141,504	保險絲、D型熔絲、D型熔絲座及保險絲、磁夾等。
		月	12	9,332	111,984	點燈管（含起動器、日光燈用）、防水保安套、閘刀開關。
		年	1	9,940	9,940	PVC管、PE軟管。
		年	1	1,345,841	1,345,841	高壓鈉燈安定器、複金屬水銀燈安定器、日光燈安定器。
		年	1	1,952,112	1,952,112	LED燈、電子式省電燈泡及彩色裝飾燈。
		年	1	1,762,591	1,762,591	日光燈管、高壓鈉燈管及複金屬燈管。
		年	1	540,272	540,272	漏電斷路器（含25、40、63A）。
		年	1	138,035	138,035	鈉燈及複金屬燈起動器。
		年	1	503,920	503,920	橋頭燈鐵架（不銹鋼製）、橋頭燈壓克力罩、人行陸橋照明燈壓克力罩（含透明板、流明板）、安定器孔鐵蓋、壓克力罩與玻璃罩及反射鋁罩。
		年	1	1,992,598	1,992,598	鈉燈照明燈具、柱頭式燈具、隧道用燈具、投光燈具、橋頭用警示燈具、宮燈式燈具、橋頭用警示燈具、地下道照明燈具及停電即明燈等。
		年	1	814,106	814,106	8m螺栓式燈桿、基座式燈桿、園燈用基座式燈桿及共架式燈桿。
		年	1	106,281	106,281	無熔絲開關。

臺北市政府工務局公園路燈工程管理處
歲出計畫提要及分支項目概況表

中華民國105年度

單位：新臺幣元

7 款 4 項 3 目 1 節 分支項目及用途別科目	預 算 數	說 明				
		單 位	數 量	單 價	金 額	內 容
		年	1	585,695	585,695	零星材料（含燈頭、FRP開關箱及內蓋、燈桿基礎警示錐、拉線礙子、耐熱導線、蓄電池、乾電池、噴漆、銅螺絲、鋼釘、木螺絲、基礎用螺栓、壓接端子、彈簧接頭、鋼帶、掛鉤、焊錫、焊條、焊油、乙炔、發電機零件等）。
		年	1	277,733	277,733	執行路燈維護業務所需物品(施工拒馬、測距輪、小型發電機、三用電表、絕緣電阻計、絕緣手套、口罩、工作安全帽、套頭工作燈、鋁梯、竹梯、護目面具、交通錐、指揮棒、警示燈等)。
		年	1	197,904	197,904	路燈維護用手工用具（含電工鉗、斜口鉗、尖嘴鉗、管子鉗、壓接鉗、剝線鉗、剪線鉗、電工刀、鐵鎚、電工皮帶、帆布帶、六角板手、套筒、板手、活動板手、梅花板手、螺絲起子、檢電筆、工具箱、腳踏釘、鉗子、電鑽、鑽頭、電銲槍、烙鐵、乙炔切斷氧氣調整器、氧氣調整器、高壓輸氣軟管、點火器等）。
		個	50	285	14,250	急救藥箱。
		個	22750	4	91,000	路燈維護標示牌。
		年	1	14,084	14,084	路燈維護清潔用消耗品。
		年	1	9,289	9,289	路燈維修登記各種文具紙張費用。
		支	8	266	2,128	滅火器換藥。

臺北市政府工務局公園路燈工程管理處

7-4-107

歲出計畫提要及分支項目概況表

中華民國105年度

單位：新臺幣元

7 款 4 項 3 目 1 節	預 算 數	說 明				
分支項目及用途別科目		單 位	數 量	單 價	金 額	內 容
一般事務費	19,538,045	年	1	1,939	1,939	大同區行政中心清潔用品購置分攤費用。
		雙	32	400	12,800	技工、園工、工友及駕駛工作鞋。
		雙	96	950	91,200	路燈維修現場工作人員工作鞋(含鋼頭)。
		套	128	1,068	136,704	技工、園工、工友及駕駛防水透氣型雨衣(含套印機關名稱等費用)(2年1套)。
		雙	96	300	28,800	技工、園工、工友及駕駛雨鞋(2年1雙)。
		雙	32	850	27,200	技工、園工、工友及駕駛安全雨鞋(2年1雙)。
		年	1	11,000	11,000	印製路燈維護表費用。
		年	1	55,900	55,900	印製路燈維護服務人員名冊及維護計畫實施表費用。
		坪、月	250x12	50	150,000	大同區行政大樓分隊辦公室清潔維持費。
		年	1	360,000	360,000	環東基河快速道路成功橋粧點景觀設備委外養護費。
		年	1	1,508,500	1,508,500	麥帥一橋、麥帥二橋、民權大橋、彩虹橋等粧點景觀設備委外養護費。
		年	1	4,575,000	4,575,000	洲美快速道路之洲美橋(跨越基隆河段)、百齡橋、承德橋、社子大橋、社子國小及葫蘆國小前跨堤人行陸橋粧點景觀設備委外養護費。

臺北市政府工務局公園路燈工程管理處
歲出計畫提要及分支項目概況表

中華民國105年度

單位：新臺幣元

7 款 4 項 3 目 1 節 分支項目及用途別科目	預 算 數	說 明				
		單 位	數 量	單 價	金 額	內 容
車輛及辦公器具養護費	1,465,752	年	1	3,379,175	3,379,175	大直橋、華中橋、中正橋、永福橋、福和橋、景美橋及客家文化主題公園跨堤平台粧點景觀設備委外養護費。
		年	1	7,600,570	7,600,570	信義快速、環東市民、水源、洲美等快速道路及車行地下道、隧道、人行天橋及人行地下道彩色景觀燈、管理員區等路燈委外養護費。
		年	1	1,795,500	1,795,500	河濱公園路燈委外養護費。
		套	128	800	102,400	技工、園工、工友及駕駛工作夏服。
		輛、年	4x1	24,000	96,000	客貨兩用車養護費(2013年購置)。
		輛、年	1x1	8,300	8,300	小貨車養護費(2016年購置)。
		輛、年	2x1	24,000	48,000	吊車養護費(2013-2014年購置)。
		輛、年	2x1	49,000	98,000	吊車養護費(1997-2010年購置)。
		輛、年	2x1	8,300	16,600	升降工程車養護費(2016年購置)。
		輛、年	4x1	24,000	96,000	升降工程車養護費(2013-2014年購置)。
設施及機械設備養護費	8,252,241	輛、年	12x1	26,571	318,852	升降工程車養護費(2011年購置)。
		輛、年	16x1	49,000	784,000	升降工程車養護費(1996-2009年購置)。
		輛、年	34x1	49,000	1,666,000	特種車升降機養護費(1994-2008年購置)。

臺北市政府工務局公園路燈工程管理處

7-4-109

歲出計畫提要及分支項目概況表

中華民國105年度

單位：新臺幣元

7 款 4 項 3 目 1 節	預 算 數	說 明				
分支項目及用途別科目		單 位	數 量	單 價	金 額	內 容
		輛、年	2x1	24,000	48,000	吊機養護費(2014年購置)。
		輛、年	2x1	49,000	98,000	吊機養護費(1997年購置)。
		臺、年	24x1	1,468	35,232	小型發電機養護費。
		年	1	45,859	45,859	測試用儀表檢驗維護修理費。
		臺、月	11x12	2,991	394,812	隧道用大型發電機養護費(辛亥、莊敬、懷恩、自強南側、自強北側、金龍、民權、復興北路機場隧道北側、康樂、大湖)。
		年	1	472,071	472,071	基隆路車行地下道、信義快速道路隧道車行地下道及復興北路機場隧道等電氣控制設備養護費。
		年	1	5,461,279	5,461,279	本市東西向市民大道、新社區基隆河截彎取直、鐵改局南港管專CL391A/CL391B標共同管道管理維護費及北投士林科技園區區段徵收公共工程共同管道年度巡檢維護費(依新工處北市新管理字09360305400號函辦理)。
		年	1	30,988	30,988	大同區行政中心電梯設備維護保養分攤款(新增)。

臺北市政府工務局公園路燈工程管理處

7-4-111

歲出計畫提要及分支項目概況表

中華民國105年度

單位：新臺幣元

工作計畫名稱及編號	517102營建工程	承辦單位	圓山所、青年所、秘書室、工務科	預算金額	24,325,650 元
-----------	------------	------	-----------------	------	--------------

一、本工作計畫上年度預算數52,843,921元，前年度決算數9,990,159元。

二、本年度計畫內容及預期成果：

(一) 計畫內容：

辦理所轄建物整修工程等4項，改善老舊房舍及辦公處所，包括閱覽室建物修繕、所轄辦公房舍整修及轄管老舊市有眷舍拆除等工程。

(二) 預期成果：

1. 整修公有老舊建築物，提供市民便利、安全的遊憩場所。

2. 改善老舊房舍環境，提供員工安全、舒適之辦公環境，以提升工作效率。

三、分支項目及用途別科目預算明細表：

7 款 4 項 4 目 1 節 分支項目及用途別科目	預 算 數	說 明				
		單 位	數 量	單 價	金 額	內 容
一、其他修建工程	24,325,650					較上年度預算數 52,843,921元，減少 28,518,271元。
設備及投資	14,810,575				14,810,575	1. 碧湖公園閱覽室建物修繕工程 本工程為104-105年度連續工程，總工程費經議會審定為 15,347,875元，以前年度編列 537,300元，本年度編列 14,810,575元，各年度資金需求詳如後附分年資金需求表。
房屋建築及設備費	14,810,575	年	1	13,929,879	13,929,879	本年度所需施工費。
		年	1	437,800	437,800	本年度所需委託監造技術服務費。
		年	1	442,896	442,896	按施工費提列工程管理費(5,000,000*3.5

臺北市政府工務局公園路燈工程管理處
歲出計畫提要及分支項目概況表

中華民國105年度

單位：新臺幣元

7 款 4 項 4 目 1 節 分支項目及用途別科目	預 算 數	說 明				
		單 位	數 量	單 價	金 額	內 容
					6,352,339	%+8,929,879*3%)。 2.本處所轄辦公房舍整修工程 本計畫包含處本部辦公室、青年公園管理 所辦公室、陽明山公園管理所辦公室、園 藝管理所辦公室及工務科東區工務所辦公 室。本處處本部辦公室及青年公園管理所 辦公室，須辦理地坪及系統辦公書櫃更新 等工程。陽明山管理所辦公室、工務科東 區工務所辦公室，須辦理內部整修，空間 規劃，水電更換，老舊管線汰換，及結構 補強建物更新等整修工程。園藝管理所辦 公室，須辦理建物整修工程。本工程為 105-106年度連續工程，總工程費經議會 審定為 26,619,000元，本年度編列 6 ,352,339元，以後年度編列 20,266,661 元，各年度資金需求詳如後附分年資金需 求表。
設備及投資	6,352,339					
房屋建築及設備費	6,352,339					
		年	1	681,926	681,926	本年度所需委託規劃設計技術服務費。
		年	1	297,566	297,566	本年度所需委託監造技術服務費。
		年	1	5,211,133	5,211,133	本年度所需施工費。
		年	1	161,714	161,714	按施工費提列工程管理費(3.10%)。
					(26,619,000)	總工程費明細如下：
		式	1	24,214,420	24,214,420	施工費。

臺北市政府工務局公園路燈工程管理處

7-4-113

歲出計畫提要及分支項目概況表

中華民國105年度

單位：新臺幣元

7 款 4 項 4 目 1 節	預 算 數	說 明				
分支項目及用途別科目		單 位	數 量	單 價	金 額	內 容
		式	1	909,235	909,235	委託規劃設計技術服務費。
		式	1	743,915	743,915	委託監造技術服務費。
		式	1	751,430	751,430	按施工費提列工程管理費(5,000,000*3.5%+19,214,420*3%)。
設備及投資	2,400,000				2,400,000	3. 轄管本市士林、北投區老舊市有眷舍拆除工程 本處經管本市士林區中山北路(士林官邸公園)、北投區陽明路(陽明山國家公園區)老舊市有眷舍12間，為有效解決屋況窳陋及居住安全疑慮將辦理拆除工程。
房屋建築及設備費	2,400,000					
		式	1	2,135,266	2,135,266	施工費。
		式	1	190,000	190,000	委託設計及監造技術服務費。
		式	1	74,734	74,734	按施工費提列工程管理費(2,135,266*3.5%)。
設備及投資	762,736				762,736	4. 民生副中心大樓外牆修繕分攤款 本工程由臺北市立松山幼兒園主政，總工程費 9,005,155元，本處分攤比例為8.47%，本年度編列 762,736元。
房屋建築及設備費	762,736					
		式	1	699,758	699,758	施工費。

臺北市政府工務局公園路燈工程管理處
歲出計畫提要及分支項目概況表

中華民國105年度

單位：新臺幣元

7 款 4 項 4 目 1 節	預 算 數	說 明				
分支項目及用途別科目		單 位	數 量	單 價	金 額	內 容
		式	1	48,983	48,983	委託設計及監造費。
		式	1	13,995	13,995	按施工費提列工程管理費(2%)。

臺北市政府工務局公園路燈工程管理處

7-4-115

歲出計畫提要及分支項目概況表

中華民國105年度

單位：新臺幣元

工作計畫名稱及編號	517103交通及運輸設備	承辦單位	秘書室	預算金額	26,025,000 元
-----------	---------------	------	-----	------	--------------

一、本工作計畫上年度預算數14,378,000元，前年度決算數11,967,000元。

二、本年度計畫內容及預期成果：

(一) 計畫內容：汰換灑水車5輛、大型傾卸工程車2輛、大型高空升降車2輛、小貨車1輛及客貨兩用車1輛。

(二) 預期成果：汰換車齡過久不堪使用之老舊車輛，以合理降低車輛之維修養護費，同時亦可提升工作效率，增加使用之安全性。

三、分支項目及用途別科目預算明細表：

7 款 4 項 4 目 2 節	預 算 數	說 明				
分支項目及用途別科目		單 位	數 量	單 價	金 額	內 容
設備及投資	26,025,000					
運輸設備費	26,025,000					
		輛	5	3,000,000	15,000,000	汰換灑水車(1994年及1995年購置，車號BN-716、BN-717、BO-712、BO-713、BO-721)。
		輛	2	2,000,000	4,000,000	汰換大型傾卸工程車(1995年購置，車號BO-723、BO-727)。
		輛	2	3,000,000	6,000,000	汰換大型高空升降工程車(1994年、1995年購置，車號BQ-088、BO-797)。
		輛	1	480,000	480,000	汰換小貨車(1996年購置，車號CN-2948)。
		輛	1	545,000	545,000	汰換客貨兩用車(2001年購置小客車，車號5B-5889)。

臺北市政府工務局公園路燈工程管理處

歲出計畫提要及分支項目概況表

中華民國105年度

單位：新臺幣元

工作計畫名稱及編號	517104其他設備	承辦單位	秘書室、園藝隊、各公園管理所、資訊室	預算金額	13,229,535 元
-----------	------------	------	--------------------	------	--------------

一、本工作計畫上年度預算數12,398,128元，前年度決算數4,700,904元。

二、本年度計畫內容及預期成果：

(一) 計畫內容：

1. 購置公園、綠地、行道樹及路燈維護用各項機具。
2. 購置電腦、電腦周邊設備及冷氣機。

(二) 預期成果：

1. 汰換公園、綠地、行道樹及路燈維護用之各項機具，以供一般維護業務使用之需求，同時亦增進機具使用之安全，減少勞安事故之發生。
2. 汰換已達耐用年限之電腦設備，以提升業務資訊化之行政效率。

三、分支項目及用途別科目預算明細表：

7 款 4 項 4 目 3 節	預 算 數	說 明				
分支項目及用途別科目		單 位	數 量	單 價	金 額	內 容
設備及投資	13,229,535					
機械設備費	1,886,255					
		臺	1	33,850	33,850	汰換發電機。
		臺	1	29,590	29,590	汰換中型中耕機。
		臺	2	124,900	249,800	汰換搬運車。
		臺	2	145,000	290,000	汰換伍式搬運車。
		臺	11	15,360	168,960	汰換18"動力鏈鋸。
		臺	3	11,520	34,560	汰換14"動力鏈鋸。
		臺	2	10,000	20,000	汰換12"動力鏈鋸。

臺北市政府工務局公園路燈工程管理處

7-4-117

歲出計畫提要及分支項目概況表

中華民國105年度

單位：新臺幣元

7 款 4 項 4 目 3 節	預 算 數	說 明				
分支項目及用途別科目		單 位	數 量	單 價	金 額	內 容
資訊軟硬體設備費	7,407,180	臺	6	20,900	125,400	汰換12"高枝動力鏈鋸。
		臺	1	33,250	33,250	汰換耕耘機。
		張	1	16,000	16,000	汰換調理台(木工工作臺-含切槽機)。
		臺	1	35,000	35,000	新購引擎式切斷機。
		臺	2	38,400	76,800	新購高壓清洗機。
		組	1	100,000	100,000	新購鏟裝機用吊臂。
		臺	1	124,900	124,900	新購搬運車。
		臺	6	10,000	60,000	新購12"動力鏈鋸。
		臺	1	26,320	26,320	新購伸縮高枝動力鏈鋸。
		臺	1	12,825	12,825	新購破碎機。
		臺	5	85,000	425,000	新購自動體外心臟電擊去顫器(AED)。
		枝	1	24,000	24,000	新購土壤硬度計。
		部	69	20,700	1,428,300	汰換個人電腦。
		年	1	1,010,880	1,010,880	電腦周邊設備及零組件。
		年	1	900,000	900,000	電腦套裝軟體。
臺	3	256,000	768,000	汰換高階伺服器及儲存系統。		

臺北市政府工務局公園路燈工程管理處
歲出計畫提要及分支項目概況表

中華民國105年度

單位：新臺幣元

7 款 4 項 4 目 3 節	預 算 數	說 明				
分支項目及用途別科目		單 位	數 量	單 價	金 額	內 容
雜項設備費	3,936,100	套	1	2,350,000	2,350,000	公園處樹木與設施資源管理平台。
		套	1	950,000	950,000	田園銀行網路平台。
		年	1	20,400	20,400	電腦書籍。
		臺	30	18,000	540,000	汰換冷氣機(窗型2噸)。
		臺	1	40,000	40,000	汰換分離式2.5噸一對一冷氣機。
		臺	1	260,000	260,000	汰換箱型冷氣機(10RT以上)。
		臺	2	60,000	120,000	汰換箱型氣冷式冷氣機(5RT以上)。
		組	1	50,000	50,000	汰換液晶投影機(含HDMI延伸器及整合資訊座)。
		組	1	40,000	40,000	汰換擴大機及喇叭。
		臺	1	95,000	95,000	汰換投影機。
		臺	5	25,000	125,000	新購造霧機(1馬)。
		臺	2	30,000	60,000	新購造霧機(2馬)。
		臺	34	39,150	1,331,100	新購戶外一體型低功率無線傳輸組。
		臺	17	73,800	1,254,600	新購戶外型電源(UPS)供應器。

臺北市政府工務局公園路燈工程管理處

7-4-119

歲出計畫提要及分支項目概況表

中華民國105年度

單位：新臺幣元

工作計畫名稱及編號	517701公園及綠化工程	承辦單位	各公園管理所、園藝科、園藝隊	預算金額	1,197,068,405 元
-----------	---------------	------	----------------	------	-----------------

一、本工作計畫上年度預算數629,984,650元，前年度決算數584,606,542元。

二、本年度計畫內容及預期成果：

(一)計畫內容：

辦理公園及綠化工程等33項工程，主要辦理內容如下：

1. 賡續辦理各公園管理所整建工程及土木、水電、綠化等預約維護工程。
2. 配合都市計畫，辦理本處公園、綠地、廣場新(擴)建及更新工程。
3. 辦理公園轄區公廁改善工程。
4. 賡續辦理道路、綠地公園等加強綠美化工程。
5. 綠地廣場苗圃安全島設施整建工程。
6. 綠地廣場行道樹修剪、病蟲害防治、補植、更新及綠美化工程。
7. 賡續辦理樹苗、花卉培育。
8. 辦理田園城市總體規劃及田園基地建置工程。
9. 辦理各鄰里公園整建及社區環境改造工程及水電、綠化、預約維護工程，亦加強各鄰里公園遊具檢視維修。

(二) 預期成果：

1. 改善公園設施品質及社區環境，並美化市容，提供充足、安全、有特色的公園，提高市民遊園率，繁榮社會並提供正當休憩場所。
2. 提升市民生活環境品質，擴大綠化、遊憩空間，依都市計畫及公共設施保留地取得情形，策訂本市公園綠地中程發展計畫，並配合本府既定政策依年度計畫程序積極辦理公園興闢，以達到各公園均衡分布於市區及郊區，並提高平均每人享有公園綠地面積。
3. 改善公園公廁無障礙環境設施，調整動線，建立更人性化的如廁空間，提升都會公園公廁的品質。
4. 保持全市行道樹優美景觀，提高綠化環境品質，以淨化都市空氣。
5. 賡續執行安全島整理及更新花木，促進花木存活率，維護植物生態，改善安全島噴灌系統，藉此節省人力及改善灑水車不敷使用之情況。
6. 賡續加強實施行道樹病蟲害預防及防治工作，以減少行道樹病蟲害發生率。
7. 賡續培育花木花苗，及設計創意植物，增加各項園藝展示活動的創新與豐富性。
8. 推廣田園城市政策，建置田園基地供民眾享有參與種菜當都市農夫的樂趣。
9. 提供市民優質社區環境，提昇生活環境品質，擴大市民參與鄰里公園改造，活化與強化社區活力。

三、分支項目及用途別科目預算明細表：

臺北市政府工務局公園路燈工程管理處
歲出計畫提要及分支項目概況表

中華民國105年度

單位：新臺幣元

7 款 4 項 5 目 1 節 分支項目及用途別科目	預 算 數	說 明				
		單 位	數 量	單 價	金 額	內 容
一、公園及綠化工程	1,197,068,405					較上年度預算數 629,984,650元，增加 567,083,755元。
設備及投資	49,500,000				49,500,000	1. 陽明山公園管理所轄公園整建工程 依往年執行公園整建工程及維護經費預估 編列，分別辦理採購。
公共建設及設施費	49,500,000	年	1	48,146,342	48,146,342	施工費。
		式	1	1,353,658	1,353,658	按施工費提列工程管理費。 (5,000,000*3.5%+20,000,000*3%+23,146,342*2.5%)
設備及投資	45,800,000				45,800,000	2. 青年公園管理所轄公園整建工程 依往年執行公園整建工程及維護經費預估 編列，分別辦理採購。
公共建設及設施費	45,800,000	年	1	44,536,585	44,536,585	施工費。
		式	1	1,263,415	1,263,415	按施工費提列工程管理費。 (5,000,000*3.5%+20,000,000*3%+19,536,585*2.5%)
設備及投資	48,000,000				48,000,000	3. 圓山公園管理所轄公園整建工程 依往年執行公園整建工程及維護經費預估 編列，分別辦理採購。
公共建設及設施費	48,000,000					

臺北市政府工務局公園路燈工程管理處

7-4-121

歲出計畫提要及分支項目概況表

中華民國105年度

單位：新臺幣元

7 款 4 項 5 目 1 節	預 算 數	說 明				
分支項目及用途別科目		單 位	數 量	單 價	金 額	內 容
設備及投資 公共建設及設施費	40,915,000	年	1	46,682,927	46,682,927	施工費。
		式	1	1,317,073	1,317,073	按施工費提列工程管理費。 (5,000,000*3.5%+20,000,000*3%+21,682,927*2.5%)
					40,915,000	4. 南港公園管理所轄公園整建工程 依往年執行公園整建工程及維護經費預估 編列，分別辦理採購。
		年	1	39,770,732	39,770,732	施工費。
設備及投資 公共建設及設施費	28,500,000	年	1	1,144,268	1,144,268	按施工費提列工程管理費。(5,000,000*3.5%+20,000,000*3%+14,770,732*2.5%)
					28,500,000	5. 園藝管理所轄公園整建工程 依往年執行公園整建工程及維護經費預估 編列，分別辦理採購。
設備及投資	23,540,000	年	1	27,658,537	27,658,537	施工費。
		式	1	841,463	841,463	按施工費提列工程管理費。 (5,000,000*3.5%+20,000,000*3%+2,658,537*2.5%)
					23,540,000	6. 花卉試驗中心所轄公園整建工程 依往年執行公園整建工程及維護經費預估 編列，分別辦理採購。

臺北市政府工務局公園路燈工程管理處
歲出計畫提要及分支項目概況表

中華民國105年度

單位：新臺幣元

7 款 4 項 5 目 1 節 分支項目及用途別科目	預 算 數	說 明				
		單 位	數 量	單 價	金 額	內 容
公共建設及設施費	23,540,000	年	1	22,830,097	22,830,097	施工費。
		式	1	709,903	709,903	按施工費提列工程管理費。 (5,000,000*3.5%+17,830,097*3%)
設備及投資	7,241,421				7,241,421	7.公園、綠地、廣場設施整建工程委託規劃設計技術服務案 本計畫係辦理本處及各公園管理所轄區公園、綠地、廣場委託規劃設計。
公共建設及設施費	7,241,421	式	1	7,241,421	7,241,421	委託規劃設計技術服務費。
設備及投資	235,038,732				235,038,732	8.臺北市12行政區所轄鄰里公園整建及社區環境改造工程 參考區公所104年度預算編列，執行鄰里公園維護及公園綠化工程，另參考民政局編列104年度社區環境改造計畫經費，辦理規劃改造鄰里公園，以符合社區居民使用需求並重新塑造公園特色，並依施作項目分別辦理採購。
公共建設及設施費	235,038,732	式	1	16,102,600	16,102,600	委託規劃設計及監造技術服務費。
		式	1	215,629,834	215,629,834	施工費。
		式	1	3,306,298	3,306,298	按施工費提列工程管理費。 (5,000,000*3.5%+20,000,000*3%+25,000

臺北市政府工務局公園路燈工程管理處

7-4-123

歲出計畫提要及分支項目概況表

中華民國105年度

單位：新臺幣元

7 款 4 項 5 目 1 節	預 算 數	說 明				
分支項目及用途別科目		單 位	數 量	單 價	金 額	內 容
設備及投資	40,000,000				40,000,000	,000*2.5%+50,000,000*1.5%+115,629,834*1%) 9.公園、綠地、廣場園路整平改善工程 本處及各公園管理所轄區公園廣場園路整平改善，提升公園通行安全品質，依往年執行情形預估編列，分別辦理採購。
公共建設及設施費	40,000,000	式	1	38,878,049	38,878,049	施工費。
		式	1	1,121,951	1,121,951	按施工費提列工程管理費。 (5,000,000*3.5%+20,000,000*3%+13,878,049*2.5%)
設備及投資	3,000,000				3,000,000	10.公園、綠地、廣場園路整平改善工程 委託規劃設計技術服務案
公共建設及設施費	3,000,000	式	1	3,000,000	3,000,000	本計畫係辦理下年度本處及各公園管理所轄區公園廣場園路整平改善設計、透水鋪面調查、分析、規劃。 委託規劃設計技術服務費。
設備及投資	29,000,000				29,000,000	11.公園、綠地、廣場公廁改善工程 本處及各公園管理所轄區公園公廁暨無障礙環境空間改善，依往年執行情形預估編列，分別辦理採購。
公共建設及設施費	29,000,000	式	1	2,600,000	2,600,000	委託規劃設計監造技術服務費。

臺北市政府工務局公園路燈工程管理處
歲出計畫提要及分支項目概況表

中華民國105年度

單位：新臺幣元

7 款 4 項 5 目 1 節 分支項目及用途別科目	預 算 數	說 明				
		單 位	數 量	單 價	金 額	內 容
設備及投資 公共建設及設施費	38,095,000	式	1	25,609,756	25,609,756	施工費。
		式	1	790,244	790,244	按施工費提列工程管理費。 (5,000,000*3.5%+20,000,000*3%+609,756*2.5%)
				38,095,000	12. 兒童遊戲場及附屬設施改善工程 為使公園兒童遊樂設施符合最新CNS標準 要求，依檢驗機構進行公園兒童遊戲場設 備全面性檢測之檢測結果，編列預算辦理 採購更新，以確保兒童遊樂設施使用安全 。	
	38,095,000	式	1	3,150,115	3,150,115	委託規劃設計及監造技術服務費。
		式	1	33,946,229	33,946,229	施工費。
		式	1	998,656	998,656	按施工費提列工程管理費(5,000,000*3.5%+20,000,000*3%+8,946,229*2.5%)。
				98,655,571	13. 二代公園更新計畫 二代公園更新計畫包含中強公園、天和及 天和一號公園、東和公園。中強公園基地 位於信義路五段150巷，公園總面積 41 ,827平方公尺；天和及天和一號公園位於 天母東路69巷前，公園總面積 14,936平 方公尺；東和公園位於中山北路七段14巷 旁，公園總面積 32,140平方公尺。本工 程為104-106年度連續工程，總工程費經	

臺北市政府工務局公園路燈工程管理處

7-4-125

歲出計畫提要及分支項目概況表

中華民國105年度

單位：新臺幣元

7 款 4 項 5 目 1 節	預 算 數	說 明				
分支項目及用途別科目		單 位	數 量	單 價	金 額	內 容
設備及投資 公共建設及設施費	98,655,571 98,655,571					議會審定為 242,406,705元，以前年度已編列 12,702,163元，本年度編列 98,655,571元，餘 131,048,971元編列於以後年度，各年度資金需求詳如後附分年資金需求表。
		式	1	91,276,000	91,276,000	本年度所需施工費。
		式	1	5,992,232	5,992,232	本年度所需委託規劃設計及監造技術服務費。
		式	1	1,387,339	1,387,339	按施工費提列工程管理費。(1.52%)
設備及投資 公共建設及設施費	38,094,624 38,094,624				38,094,624	14. 陽明公園一期更新工程 基地位於陽明山湖山路二段，公園總面積 1,074,447平方公尺，本工程為104-105年度連續工程，總工程費經議會審定為 63,481,104元，以前年度編列 25,386,480元，本年度編列 38,094,624元，各年度資金需求詳如後附分年資金需求表。
		式	1	1,394,860	1,394,860	本年度所需委託監造技術服務費。
		式	1	35,765,653	35,765,653	本年度所需施工費。
		式	1	934,111	934,111	按施工費提列工程管理費(2.59%)。
					39,320,774	15. 木柵公園更新工程

臺北市政府工務局公園路燈工程管理處

歲出計畫提要及分支項目概況表

中華民國105年度

單位：新臺幣元

7 款 4 項 5 目 1 節	預 算 數	說 明				
分支項目及用途別科目		單 位	數 量	單 價	金 額	內 容
設備及投資	39,320,774					基地位於興隆路4段50號，鄰近安康社區，公園總面積 33,000平方公尺，本工程為104-105年度連續工程，總工程費經議會審定為 63,461,937元，以前年度已編列 24,141,163元，本年度編列 39,320,774元，各年度資金需求詳如後附分年資金需求表。
公共建設及設施費	39,320,774	式	1	1,354,700	1,354,700	本年度所需委託監造技術服務費。
		式	1	36,998,280	36,998,280	本年度所需施工費。
		式	1	967,794	967,794	按施工費提列工程管理費。(2.59%)
					32,028,950	16. 社子公園更新工程 公園面積為 10,110平方公尺，位於士林區永平街20巷11弄3號對面，77年開闢至今，設施老舊亟需更新，本工程為104-105年度連續工程，總工程費經議會審定為 44,158,000元，以前年度已編列 12,129,050元，本年度編列 32,028,950元，各年度資金需求詳如後附分年資金需求表。
設備及投資	32,028,950					
公共建設及設施費	32,028,950	式	1	911,122	911,122	本年度所需委託監造技術服務費。
		式	1	30,251,344	30,251,344	本年度所需施工費。

臺北市政府工務局公園路燈工程管理處

7-4-127

歲出計畫提要及分支項目概況表

中華民國105年度

單位：新臺幣元

7 款 4 項 5 目 1 節	預 算 數	說 明				
分支項目及用途別科目		單 位	數 量	單 價	金 額	內 容
		式	1	866,484	866,484	按施工費提列工程管理費。(2.86%)
設備及投資	26,274,600				26,274,600	17. 椰城公園更新工程
公共建設及設施費	26,274,600					公園面積約 2,023平方公尺，位於文山區軍功路143巷85號旁，85年開闢至今已逾18年，設施老舊亟需更新，本工程為104-105年度連續工程，總工程費經議會審定為 27,531,900元，以前年度已編列 1,257,300元，本年度編列 26,274,600元，各年度資金需求詳如後附分年資金需求表。
		式	1	757,350	757,350	本年度所需委託規劃設計及監造技術服務費。
		式	1	24,749,757	24,749,757	本年度所需施工費。
		式	1	767,493	767,493	按施工費提列工程管理費(5,000,000*3.5%+19,749,757*3%)。
					34,820,025	18. 華山公園更新工程-二期工程 公園總面積 14,366平方公尺，位於臺北市中山區市民大道二段上。已於102-103年辦理整體規劃第一期工程，定位為「城市拉鍊-縫合城市零碎空間」提供多元化優質公園之環境，賡續辦理第二期工程。本工程為104-105年度連續工程，總工程費經議會審定為 36,541,375元，以前年度已編列 1,721,350元，本年度編列 34

臺北市政府工務局公園路燈工程管理處

歲出計畫提要及分支項目概況表

中華民國105年度

單位：新臺幣元

7 款 4 項 5 目 1 節	預 算 數	說 明				
分支項目及用途別科目		單 位	數 量	單 價	金 額	內 容
設備及投資	34,820,025					,820,025元，各年度資金需求詳如後附分 年資金需求表。
公共建設及設施費	34,820,025					
		式	1	1,014,900	1,014,900	本年度所需委託監造技術服務費。
		式	1	32,834,268	32,834,268	本年度所需施工費。
		式	1	970,857	970,857	按施工費提列工程管理費(5,000,000*3.5 %+20,000,000*3%+7,834,268*2.5%)。
					22,674,459	19. 忠誠公園更新工程 基地位於士林區中山北路6段與忠誠路口 ，公園總面積 14,402平方公尺，本工程 為104-105年度連續工程，總工程費經議 會審定為 42,486,804元，以前年度已編 列 19,812,345元，本年度編列 22,674 ,459元，各年度資金需求詳如後附分年資 金需求表。
設備及投資	22,674,459					
公共建設及設施費	22,674,459					
		式	1	884,893	884,893	本年度所需委託監造技術服務費。
		式	1	21,160,422	21,160,422	本年度所需施工費。
		式	1	629,144	629,144	按施工費提列工程管理費。(2.88%)
					15,475,000	20. 福州山公園等登山步道擴建工程 本工程為104-105年度連續工程，總工程

臺北市政府工務局公園路燈工程管理處

7-4-129

歲出計畫提要及分支項目概況表

中華民國105年度

單位：新臺幣元

7 款 4 項 5 目 1 節	預 算 數	說 明				
分支項目及用途別科目		單 位	數 量	單 價	金 額	內 容
設備及投資	15,475,000					費經議會審定為 16,225,000元，以前年度已編列 750,000元，本年度編列 15,475,000元，各年度資金需求詳如後附分年資金需求表。
公共建設及設施費	15,475,000	式	1	15,000,000	15,000,000	本年度所需施工費。
		式	1	475,000	475,000	按施工費提列工程管理費(5,000,000*3.5%+10,000,000*3%)。
設備及投資	26,555,819				26,555,819	21. 中正23號(交六)廣場景觀綠美化工程 中正23號(交六)廣場面積 39,233平方公尺，位於忠孝西路與重慶北路口東側，配合西區門戶計畫之中期計畫項目(計畫期程104年1月-106年6月)。本工程為105-106年度連續工程，總工程費經議會審定為 37,586,784元，本年度編列 26,555,819元，餘 11,030,965元編列於以後年度，各年度資金需求詳如後附分年資金需求表。
公共建設及設施費	26,555,819	式	1	23,192,400	23,192,400	本年度所需施工費。
		式	1	2,370,000	2,370,000	本年度所需委託設計及監造服務費。
		式	1	392,736	392,736	本年度所需測量費。
		式	1	600,683	600,683	按施工費提列工程管理費。(2.95%)

臺北市政府工務局公園路燈工程管理處
歲出計畫提要及分支項目概況表

中華民國105年度

單位：新臺幣元

7 款 4 項 5 目 1 節	預 算 數	說 明				
分支項目及用途別科目		單 位	數 量	單 價	金 額	內 容
					(37,586,784)	總工程費明細如下： 施工費。
設備及投資	3,000,000	式	1	33,132,000	33,132,000	委託設計及監造服務費。
公共建設及設施費	3,000,000	式	1	3,083,748	3,083,748	測量費。
		式	1	392,736	392,736	按施工費提列工程管理費(5,000,000*3.5%+20,000,000*3%+8,132,000*2.5%)。
		式	1	978,300	978,300	22. 田園城市推廣計畫策略規劃技術服務案
					3,000,000	本計畫係辦理本府「田園城市推廣計畫」之願景規劃、成果發表研討及推廣策劃之相關委託作業事宜。本規劃為105-106年度連續計畫，總規劃費經議會審定為 7,000,000元，本年度編列 3,000,000元，餘 4,000,000元編列於以後年度，各年度資金需求詳如後附分年資金需求表。
		式	1	3,000,000	3,000,000	本年度所需委託規劃服務費。
					(7,000,000)	總規劃費明細如下：
		式	1	7,000,000	7,000,000	委託規劃服務費。
					7,170,000	23. 北門廣場景觀工程
						本基地以北門為中心向外150~200公尺範圍為主，東以重慶南北路、南至開封街，西臨漢中街，北以市民大道為界，規劃範

臺北市政府工務局公園路燈工程管理處

7-4-131

歲出計畫提要及分支項目概況表

中華民國105年度

單位：新臺幣元

7 款 4 項 5 目 1 節	預 算 數	說 明				
分支項目及用途別科目		單 位	數 量	單 價	金 額	內 容
設備及投資	7,170,000					圍則以北門周遭半徑100公尺為主，廣場總面積 18,000平方公尺，配合西區門戶計畫之中期計畫項目，辦理本案景觀工程。本工程為105-107年度連續工程，總工程費經議會審定為 133,429,400元，本年度編列 7,170,000元，餘 126,259,400元編列於以後年度，各年度資金需求詳如後附分年資金需求表。
公共建設及設施費	7,170,000	式	1	6,954,000	6,954,000	本年度所需委託規劃設計及監造技術服務費。
		式	1	216,000	216,000	本年度所需測量費。
					(133,429,400)	總工程費明細如下：
		式	1	15,072,700	15,072,700	委託規劃設計及監造技術服務費。
		式	1	115,843,069	115,843,069	施工費。
		式	1	205,200	205,200	測量費。
		式	1	2,308,431	2,308,431	按施工費提列工程管理費(5,000,000*3.5%+20,000,000*3%+25,000,000*2.5%+50,000,000*1.5%+15,843,069*1%)。
					14,015,940	24.公園綠地系統委託技術服務案對於本市之公園、綠地、廣場等短、中、長期願景規劃，並提供決策者各政策方向可行性分析與願景模擬(含3D模擬、模型)，以利重要政策之評估及向社會大眾解說

臺北市政府工務局公園路燈工程管理處
歲出計畫提要及分支項目概況表

中華民國105年度

單位：新臺幣元

7 款 4 項 5 目 1 節 分支項目及用途別科目	預 算 數	說 明				
		單 位	數 量	單 價	金 額	內 容
設備及投資	14,015,940					之需求等。本規劃為105-107年度連續計畫，總規劃費經議會審定為 37,450,600元，本年度編列 14,015,940元，餘 23,434,660元編列於以後年度，各年度資金需求詳如後附分年資金需求表。
公共建設及設施費	14,015,940					
		式	1	13,219,940	13,219,940	本年度所需委託規劃服務費。
		式	1	700,000	700,000	本年度所需測量費。
		式	1	96,000	96,000	本年度所需鑑界費。
					(37,450,600)	總規劃費明細如下：
		式	1	36,519,600	36,519,600	委託規劃服務費。
		式	1	665,000	665,000	測量費。
		式	1	266,000	266,000	鑑界費。
					20,000,000	25. 田園基地工程 本計畫係辦理本府「田園城市推廣計畫」設置田園基地工程。
設備及投資	20,000,000					
公共建設及設施費	20,000,000					
		式	1	203,788	203,788	測量費。
		式	1	952,400	952,400	委託規劃設計服務費。
		式	1	744,372	744,372	委託監造服務費。

臺北市政府工務局公園路燈工程管理處

7-4-133

歲出計畫提要及分支項目概況表

中華民國105年度

單位：新臺幣元

7 款 4 項 5 目 1 節	預 算 數	說 明				
分支項目及用途別科目		單 位	數 量	單 價	金 額	內 容
設備及投資	25,875,000	式	1	17,548,000	17,548,000	施工費。
公共建設及設施費	25,875,000	式	1	551,440	551,440	按施工費提列工程管理費。 (5,000,000*3.5%+12,548,000*3%)
設備及投資	25,875,000	年	1	25,875,000	25,875,000	26. 士林區美崙公園高壓電線桿地下化分攤經費 為將美崙公園內高壓電線桿辦理地下化，以維護行人及孩童之安全，並符合當地市民期望。
公共建設及設施費	25,875,000	年	1	25,875,000	25,875,000	高壓電線桿地下化分攤經費。
設備及投資	81,000,000				81,000,000	27. 道路、綠地公園等加強美化工程
公共建設及設施費	81,000,000					(1)配合道路、綠地、公園、安全島及圓環等綠美化工程。 (2)依每年安全島、綠地、公園等植物綠化情形選擇路段編列預算栽植喬灌木、地被等植物加強景觀美化；設置加強植栽生長的相關設施景觀美化設施。 (3)依往年執行情形預估編列、分別辦理採購。
設備及投資		式	1	79,162,562	79,162,562	施工費。
公共建設及設施費		式	1	1,837,438	1,837,438	按施工費提列工程管理費。 (5,000,000*3.5%+20,000,000*3.0%+25,000,000*2.5%+29,162,562*1.5%)

臺北市政府工務局公園路燈工程管理處
歲出計畫提要及分支項目概況表

中華民國105年度

單位：新臺幣元

7 款 4 項 5 目 1 節 分支項目及用途別科目	預 算 數	說 明				
		單 位	數 量	單 價	金 額	內 容
設備及投資	40,762,500				40,762,500	28.綠地廣場安全島設施整建工程 依往年執行綠地廣場安全島等整建工程及 維護經費預估編列，分別辦理採購。
公共建設及設施費	40,762,500					
		式	1	39,329,268	39,329,268	施工費。
		式	1	300,000	300,000	水電外線補助費。
		式	1	1,133,232	1,133,232	按施工費提列工程管理費。 (5,000,000*3.5%+20,000,000*3%+14,329,268*2.5%)
設備及投資	7,864,990				7,864,990	29.行道樹補增植工程 (1)全市行道樹、綠地、安全島、喬木、 灌木、草皮等補植、更新及移植工程 。 (2)依往年執行情形預估編列，分別辦理 採購。
公共建設及設施費	7,864,990					
		式	1	7,611,641	7,611,641	施工費。
		式	1	253,349	253,349	按施工費提列工程管理費。 (5,000,000*3.5%+2,611,641*3%)
設備及投資	11,500,000				11,500,000	30.樹木病蟲害防治工程 依往年執行情形預估編列、分別辦理採購 。

臺北市政府工務局公園路燈工程管理處

7-4-135

歲出計畫提要及分支項目概況表

中華民國105年度

單位：新臺幣元

7 款 4 項 5 目 1 節	預 算 數	說 明				
分支項目及用途別科目		單 位	數 量	單 價	金 額	內 容
公共建設及設施費	11,500,000	式	1	11,140,777	11,140,777	施工費。
		式	1	359,223	359,223	按施工費提列工程管理費。 (5,000,000*3.5%+6,140,777*3%)
設備及投資	52,150,000				52,150,000	31. 樹木修剪 (1)全市綠地、道路及公園等樹木修剪。 (2)依往年執行情形預估編列，分別辦理採購。
公共建設及設施費	52,150,000	式	1	50,738,916	50,738,916	施工費。
		式	1	1,411,084	1,411,084	按施工費提列工程管理費。 (5,000,000*3.5%+20,000,000*3%+25,000,000*2.5%+738,916*1.5%)
設備及投資	2,800,000				2,800,000	32. 樹苗培育 (1)樹苗等由各苗圃自行培育後種植，供全市公園、綠地、安全島綠美化之用。 (2)依往年執行情形預估編列，分別辦理採購。
公共建設及設施費	2,800,000	株(盆)	17500	160	2,800,000	觀葉及開花性灌木(如茶花、七里香、福祿桐、杜鵑、桂花等)。
					8,400,000	33. 花卉培育 (1)花卉等由各苗圃自行培育後種植，供

臺北市政府工務局公園路燈工程管理處
歲出計畫提要及分支項目概況表

中華民國105年度

單位：新臺幣元

7 款 4 項 5 目 1 節	預 算 數	說 明				
分支項目及用途別科目		單 位	數 量	單 價	金 額	內 容
設備及投資 公共建設及設施費	8,400,000 8,400,000	株(盆)	67200	125	8,400,000	全市公園、綠地、安全島綠美化之用。 (2)依往年執行情形預估編列，分別辦理採購。 球根花卉、季節性花卉、觀葉植物及種苗等。

臺北市政府工務局公園路燈工程管理處

7-4-137

歲出計畫提要及分支項目概況表

中華民國105年度

單位：新臺幣元

工作計畫名稱及編號	337801路燈整建及新設工程	承辦單位	路燈隊、路燈科	預算金額	197,762,089 元
-----------	-----------------	------	---------	------	---------------

一、本工作計畫上年度預算數188,924,592元，前年度決算數311,475,513元。

二、本年度計畫內容及預期成果：

(一)計畫內容：

辦理路燈整建及新設工程共計5項，主要內容如下：

- 1.配合年度計畫辦理路燈地下線路及器具改修工程、路燈桿換新工程、燈具與燈泡換新工程及配合道路挖掘辦理路燈整建工程，同時依據市民、區公所建議及管理員查報換修不良路燈。
- 2.辦理全市郊區道路、主要道路、巷弄道路路燈新設工程、配合電力桿下地裝設自備路燈桿工程及燈桿與開關箱共桿工程。
- 3.辦理本市28處河濱公園自行車道照明新設工程及里長與議員等建議案。
- 4.LED照明換裝工程。
- 5.編列臺電公司線路補助費。

(二)預期成果：

- 1.維持路燈正常放光，改善公園、學校周圍及陸橋上之路燈照明之失明率，以維護交通安全及地方治安。配合人行道更新、地區環境改造計畫、臺北造街計畫、新建公園，辦理路燈計畫性整建工程，同時設置造型燈桿，以提升本市人行空間休憩場所的都市景觀。
- 2.配合臺電將附掛燈改為自備桿路燈，同時配合進行路燈開關箱共桿計畫，對道路新築更新計畫、有礙市容或影響市民通行者優先改善，以美化市容，點綴街道，並提升市民生活品質。
- 3.改善河濱公園自行車道夜間照明，提供市民夜間優質休憩空間，間接維護治安。
- 4.換裝LED照明，以低耗電LED燈具取代現有燈具，俾減少用電節省電費，已達到節能減碳之目的。
- 5.依章向臺電公司繳納路燈開關箱夜間專用線路及供電線路費，以維路燈供電正常；同時配合共同管道將路燈管線納入地下共同管道統一管理，以減少道路挖掘，維護市容整潔。

三、分支項目及用途別科目預算明細表：

7 款 4 項 6 目 1 節	預 算 數	說 明				
		單 位	數 量	單 價	金 額	內 容
一、路燈工程	195,962,089				101,853,027	較上年度預算數 186,924,592元，增加 9,037,497元。 1.路燈整建工程 辦理全市路燈地下線路及器具改修工程、 路燈桿換新工程、燈具與燈泡換新清洗工

臺北市政府工務局公園路燈工程管理處
歲出計畫提要及分支項目概況表

中華民國105年度

單位：新臺幣元

7 款 4 項 6 目 1 節 分支項目及用途別科目	預 算 數	說 明				
		單 位	數 量	單 價	金 額	
設備及投資	101,853,027				程、路燈配合道路統一挖掘整建工程。依往年執行情形預估編列，分別辦理採購。	
公共建設及設施費	101,853,027					
		式	1	99,337,712	99,337,712	施工費。
		桿	79	4,750	375,250	路燈桿拆建AP無線裝置配合拆裝分攤費。
		式	1	2,140,065	2,140,065	按施工費提列工程管理費(5,000,000*3.5%+20,000,000*3%+25,000,000*2.5%+49,337,712*1.5%)。
					43,874,669	2.路燈新設工程 辦理全市郊區道路、主要道路、巷弄道路路燈新設工程、配合電力桿下地裝設自備路燈桿工程及燈桿與開關箱共桿工程。依往年執行情形預估編列，分別辦理採購。
設備及投資	43,874,669					
公共建設及設施費	43,874,669					
		式	1	954,614	954,614	委託規劃設計技術服務費。
		式	1	41,726,883	41,726,883	施工費。
		式	1	1,193,172	1,193,172	按施工費提列工程管理費(5,000,000*3.5%+20,000,000*3%+16,726,883*2.5%)。
					42,747,150	3.LED照明裝設工程 依往年執行情形預估編列，分別辦理採購。
設備及投資	42,747,150					

臺北市政府工務局公園路燈工程管理處

7-4-139

歲出計畫提要及分支項目概況表

中華民國105年度

單位：新臺幣元

7 款 4 項 6 目 1 節	預 算 數	說 明				
分支項目及用途別科目		單 位	數 量	單 價	金 額	內 容
公共建設及設施費	42,747,150	盞	6927	6,000	41,562,000	全市道路、公園、人行道、高架道路、隧道裝設LED照明燈具。
		式	1	1,185,150	1,185,150	按施工費提列工程管理費。 (5,000,000*3.5%+20,000,000*3%+16,562,000*2.5%)
設備及投資	4,487,243				4,487,243	4.河濱公園路燈新設工程
公共建設及設施費	4,487,243	盞	154	28,237	4,348,498	河濱公園新設路燈。
		式	1	138,745	138,745	按施工費提列工程管理費(4,348,498*3.5%)。
設備及投資	3,000,000				3,000,000	5.路燈挖掘道路修復工程
公共建設及設施費	3,000,000	式	1	3,000,000	3,000,000	道路挖掘後之修復、銑刨、加鋪。
二、電力公司線路補助費	1,800,000					較上年度預算數 2,000,000元，減少 200,000元。

臺北市政府工務局公園路燈工程管理處
歲出計畫提要及分支項目概況表

中華民國105年度

單位：新臺幣元

7 款 4 項 6 目 1 節	預 算 數	說 明				
分支項目及用途別科目		單 位	數 量	單 價	金 額	內 容
設備及投資	1,800,000					
公共建設及設施費	1,800,000	式	1	1,800,000	1,800,000	臺電施設路燈開關箱夜間專用線路及供電線路，向臺電公司繳納線路補助費。

本 頁 空 白

臺北市政府工務局公
歲出用途別

中華民國

科 目				合 計	經 常			
款	項	目	節		名 稱 及 編 號	小 計	01 人 事 費	02 業 務 費
7	4			07104 公園路燈工程管理處	3,622,502,570	2,164,091,891	1,484,463,104	679,628,787
		1		510100 一般行政	558,895,547	558,895,547	527,723,632	31,171,915
			1	510101 行政管理	558,895,547	558,895,547	527,723,632	31,171,915
		2		510200 公園綠地及園藝管理	1,225,960,691	1,225,960,691	850,983,661	374,977,030
			1	510201 公園綠地及園藝維護	1,225,960,691	1,225,960,691	850,983,661	374,977,030
		3		330400 路燈管理	379,235,653	379,235,653	105,755,811	273,479,842
			1	330401 路燈維護	379,235,653	379,235,653	105,755,811	273,479,842
		4		517100 建築及設備	63,580,185			
			1	517102 營建工程	24,325,650			
			2	517103 交通及運輸設備	26,025,000			
			3	517104 其他設備	13,229,535			
		5		517700 公園綠化及風景區工程	1,197,068,405			
			1	517701 公園及綠化工程	1,197,068,405			
		6		337800 路燈工程	197,762,089			
			1	337801 路燈整建及新設工程	197,762,089			

園路燈工程管理處

7-4-143

科目分析表

105年度

單位：新臺幣元

支 出			資 本 支 出			
04 獎補助及損失	05 債 務 費	06 預 備 金	小 計	03 設 備 及 投 資	04 獎補助及損失	06 預 備 金
			1,458,410,679	1,458,410,679		
			63,580,185	63,580,185		
			24,325,650	24,325,650		
			26,025,000	26,025,000		
			13,229,535	13,229,535		
			1,197,068,405	1,197,068,405		
			1,197,068,405	1,197,068,405		
			197,762,089	197,762,089		
			197,762,089	197,762,089		

臺北市政府工務局公
歲 出 人 事

中華民國

科 目				預 算 人 數										全		
款	項	目	節	名 稱	合 計	民 意 代 表	員			工			聘 僱 人 員	臨 時 工	合 計	民 意 代 表 待 遇
							小 計	職 員	駐 衛 警	小 計	技 工 及 駕 駛	工 友				
7	4			公園路燈工程管理處	1,392		328	237	91	1,030	1,026	4	34		1,484,463,104	
		1		一般行政	73		64	56	8	9	6	3			527,723,632	
			1	行政管理	73		64	56	8	9	6	3			527,723,632	
		2		公園綠地及園藝管理	1,166		239	156	83	893	892	1	34		850,983,661	
			1	公園綠地及園藝維護	1,166		239	156	83	893	892	1	34		850,983,661	
		3		路燈管理	153		25	25		128	128				105,755,811	
			1	路燈維護	153		25	25		128	128				105,755,811	

園路燈工程管理處

7-4-145

費 彙 計 表

105年度

單位：新臺幣元

年 度 人 事 費												
小 計	待 遇 保 險 及 退 離 職 金						其 他 報 酬					待 遇 準 備
	法定編制 人員待遇	技工及工 友待遇	約聘僱人 員待遇	公(勞)保 保險費	健 康 保 險 費	退休(職)或 離職儲金	小 計	臨時工工資	獎 金	其他給與	加班值班費	
1,447,301,999	306,965,800	493,508,005	16,871,652	38,281,412	33,707,554	557,967,576	37,161,105			18,937,800	18,223,305	
508,024,892	64,503,600	4,277,700		1,986,156	3,098,436	434,159,000	19,698,740			18,937,800	760,940	
508,024,892	64,503,600	4,277,700		1,986,156	3,098,436	434,159,000	19,698,740			18,937,800	760,940	
837,992,271	217,119,400	427,137,505	16,871,652	31,964,672	27,038,098	117,860,944	12,991,390				12,991,390	
837,992,271	217,119,400	427,137,505	16,871,652	31,964,672	27,038,098	117,860,944	12,991,390				12,991,390	
101,284,836	25,342,800	62,092,800		4,330,584	3,571,020	5,947,632	4,470,975				4,470,975	
101,284,836	25,342,800	62,092,800		4,330,584	3,571,020	5,947,632	4,470,975				4,470,975	

臺北市政府工務局公園路燈工程管理處

聘僱人員薪津及保險費彙計表

中華民國105年度

單位：新臺幣元

區分及職稱	人數	擔任工作	聘用或約僱起迄時間	薪點	年需經費	月 支					經費來源及科目
						小計	折合金額	勞保保險費	健康保險費	離職儲金	
聘用 技術 聘用人員	10	辦理田園城市計畫、接辦原隸屬文化局所轄老樹業務、接辦鄰里公園國公有空地、工程執行、品質管制等業務。	105.01.01-105.12.31	360	6,170,280	514,190	435,960	31,260	20,810	26,160	公園綠地及園藝維護
小計	10				6,170,280	514,190	435,960	31,260	20,810	26,160	
約僱 技術 約僱人員	24	公園、綠地、廣場、設施物及路燈之巡查、委外維護、各類工程設計、監造、履約管理、勞務採購、財產管理、國賠案件、報表、車輛管制及駐衛警等業務。	105.01.01-105.12.31	280	11,517,408	959,784	813,792	58,344	38,832	48,816	公園綠地及園藝維護
小計	24				11,517,408	959,784	813,792	58,344	38,832	48,816	
共計	34				17,687,688	1,473,974	1,249,752	89,604	59,642	74,976	
加發數					1,874,628						
總計	34				19,562,316						

臺北市政府工務局公園路燈工程管理處

7-4-147

各項費用分攤表

中華民國105年度

單位：新臺幣元

科目名稱	預定完成工作總數		合辦單位	分攤方式	分攤比率%	總經費	本 年 度 預 算 數				說 明
	單位	數量					設 備 及 投 資				
							合 計	施 工 費 用	工 程 管 理 費	委 外 費 用	
營建工程						9,005,155	9,005,155	8,261,610	165,232	578,313	本工程由臺北市立松山幼兒園主辦，總工程費 9,005,155元，包括施工費 8,261,610元，委託設計監造費 578,313及工程管理費 165,232元，各單位依比率分攤各項工程款。
民生副中心大樓外牆修繕分攤款		7,997.55			100	9,005,155	9,005,155	8,261,610	165,232	578,313	
	平方公尺	1,307.77	臺北市市場處	按面積比率	20.33	1,830,749	1,830,749	1,679,586	33,592	117,571	
	平方公尺	373.46	臺北市政府警察局松山分局東社派出所	按面積比率	5.56	500,687	500,687	459,346	9,187	32,154	
	平方公尺	1,086.16	臺北市立松山幼兒園	按面積比率	12.07	1,086,922	1,086,922	997,176	19,943	69,803	
	平方公尺	1,323.54	臺北市政府社會局	按面積比率	14.62	1,316,554	1,316,554	1,207,847	24,157	84,550	
	平方公尺	97.60	臺北市政府環境保護局	按面積比率	1.28	115,266	115,266	105,749	2,115	7,402	
	平方公尺	2,552.12	臺北市立圖書館民生分館	按面積比率	28.09	2,529,548	2,529,548	2,320,686	46,414	162,448	
	平方公尺	623.02	臺北市建築管理工程處	按面積比率	9.58	862,693	862,693	791,462	15,829	55,402	
	平方公尺	633.88	臺北市政府工務局公園路燈工程管理處	按面積比率	8.47	762,736	762,736	699,758	13,995	48,983	

臺北市政府工務局公園路燈工程管理處

資本支出分析表

中華民國105年度

單位：新臺幣元

機關及計畫名稱	合計	土地	房屋建築及設備費	公共建設及設施費	機械設備費	運輸設備費	資訊軟硬體設備費	雜項設備費	權利	投資	獎補助及損失
公園路燈工程管理處	1,458,410,679		24,325,650	1,394,830,494	1,886,255	26,025,000	7,407,180	3,936,100			
建築及設備	63,580,185		24,325,650		1,886,255	26,025,000	7,407,180	3,936,100			
營建工程	24,325,650		24,325,650								
交通及運輸設備	26,025,000					26,025,000					
其他設備	13,229,535				1,886,255		7,407,180	3,936,100			
公園綠化及風景區工程	1,197,068,405			1,197,068,405							
公園及綠化工程	1,197,068,405			1,197,068,405							
路燈工程	197,762,089			197,762,089							
路燈整建及新設工程	197,762,089			197,762,089							

臺北市政府工務局公園路燈工程管理處

車輛明細表

中華民國105年度

單位：新臺幣元

工作計畫別	車輛種類	車號	廠牌及引擎號碼	購置年月	汽缸總排氣量 立方公分	合計	牌照稅	燃料使用費	油料(全年)			液化石油氣(全年)			養護費	檢驗執照 及保險費
									數量 (公升)	單價	金額	數量 (公升)	單價	金額		
路燈維護 合計	客貨兩用車 小貨車 吊車 升降工程車	43輛 4輛 1輛 4輛 34輛				4,365,459	297,820	351,324			1,753,037			1,465,752	497,526	
	客貨兩用車	AAE-3762	中華4G64C029755	2013.5	2,351	87,526	11,230	6,180	1,668.00	25.90	43,201			24,000	2,915	
	客貨兩用車	AAE-3763	中華4G64C029759	2013.5	2,351	87,526	11,230	6,180	1,668.00	25.90	43,201			24,000	2,915	
	客貨兩用車	AAE-3765	中華4G64C029757	2013.5	2,351	87,526	11,230	6,180	1,668.00	25.90	43,201			24,000	2,915	
	客貨兩用車	AAE-3770	中華4G64C02976A	2013.5	2,351	87,526	11,230	6,180	1,668.00	25.90	43,201			24,000	2,915	
	小貨車	汰換1	105年汰換1	2016.10		62,539		2,700	4,800	1,668.00	25.90	43,201		8,300	3,538	
	吊車	BQ-320	日野H070-B11559	1997.12	7,412	143,341	11,700	15,318	2,280.00	22.40	51,072			49,000	16,251	
	吊車	895-BQ	國瑞AL85H1-01	2010.12	4,009	130,123	6,300	8,100	2,280.00	22.40	51,072			49,000	15,651	
	吊車	220-BV	五十鈴4HK1-115023	2013.10	6,443	112,125	9,900	11,502	2,280.00	22.40	51,072			24,000	15,651	
	吊車	481-BV	國瑞N04C UT14003	2014.11	3,856	105,123	6,300	8,100	2,280.00	22.40	51,072			24,000	15,651	
	升降工程車	BO-792	中華4D34-E20936	1996.3	3,907	111,434	6,300	8,100	1,560.00	22.40	34,944			49,000	13,090	
	升降工程車	BO-793	中華4D34-E20	1996.3	3,907	111,434	6,300	8,100	1,560.00	22.40	34,944			49,000	13,090	
	升降工程車	BP-631	中華4D34-F42825	1997.5	3,907	111,434	6,300	8,100	1,560.00	22.40	34,944			49,000	13,090	
	升降工程車	BP-632	中華4D34-F33870	1997.5	3,907	111,434	6,300	8,100	1,560.00	22.40	34,944			49,000	13,090	
	升降工程車	BP-637	中華4D33-F42161	1997.5	4,214	113,486	7,200	9,252	1,560.00	22.40	34,944			49,000	13,090	
	升降工程車	5C-3832	五十鈴7790917	2001.9	3,059	109,562	5,400	7,128	1,560.00	22.40	34,944			49,000	13,090	
	升降工程車	5C-3835	五十鈴7790910	2001.9	3,059	109,562	5,400	7,128	1,560.00	22.40	34,944			49,000	13,090	
	升降工程車	5C-3837	五十鈴7790924	2001.9	3,059	109,562	5,400	7,128	1,560.00	22.40	34,944			49,000	13,090	
	升降工程車	377-BG	中華4D34-315347	2003.12	3,907	111,434	6,300	8,100	1,560.00	22.40	34,944			49,000	13,090	
	升降工程車	378-BG	中華4D34-315331	2003.12	3,907	111,434	6,300	8,100	1,560.00	22.40	34,944			49,000	13,090	
	升降工程車	3381-TQ	五十鈴485994	2007.8	2,999	129,465	4,500	5,940	2,280.00	25.90	59,052			49,000	10,973	
	升降工程車	3407-TQ	五十鈴502332	2007.8	2,999	129,465	4,500	5,940	2,280.00	25.90	59,052			49,000	10,973	
	升降工程車	3423-TQ	五十鈴484203	2007.8	2,999	129,465	4,500	5,940	2,280.00	25.90	59,052			49,000	10,973	
	升降工程車	3433-TQ	五十鈴502936	2007.8	2,999	129,465	4,500	5,940	2,280.00	25.90	59,052			49,000	10,973	
	升降工程車	525-BQ	國瑞N04CTV13831	2008.9	3,636	111,434	6,300	8,100	1,560.00	22.40	34,944			49,000	13,090	
	升降工程車	648-BQ	五十鈴N04CTV17954	2009.9	6,494	118,436	9,900	11,502	1,560.00	22.40	34,944			49,000	13,090	
	升降工程車	048-BQ	國瑞N04C TV21428	2011.10	3,660	88,405	6,300	8,100	1,560.00	22.40	34,944			26,571	12,490	
	升降工程車	049-BQ	中華4M50-D55239	2011.10	3,636	88,405	6,300	8,100	1,560.00	22.40	34,944			26,571	12,490	
	升降工程車	051-BQ	中華4M50-D55233	2011.10	3,660	88,405	6,300	8,100	1,560.00	22.40	34,944			26,571	12,490	
	升降工程車	052-BQ	中華4M50-D55236	2011.10	3,636	88,405	6,300	8,100	1,560.00	22.40	34,944			26,571	12,490	
	升降工程車	5439-ZW	中華4M42Y022221	2011.10	1,952	104,372	3,600	4,626	2,280.00	25.90	59,052			26,571	10,523	
	升降工程車	5450-ZW	中華4M42Y022183	2011.10	1,952	104,372	3,600	4,626	2,280.00	25.90	59,052			26,571	10,523	
	升降工程車	7120-ZW	中華4M42Y023276	2011.10	2,835	82,478	4,500	5,940	1,560.00	22.40	34,944			26,571	10,523	

臺北市政府工務局公園路燈工程管理處

7-4-151

車輛明細表

中華民國105年度

單位：新臺幣元

工作計畫別	車輛種類	車號	廠牌及引擎號碼	購置年月	汽缸總排氣量 立方公分	合計	牌照稅	燃料使用費	油料(全年)			液化石油氣(全年)			養護費	檢驗執照 及保險費
									數量 (公升)	單價	金額	數量 (公升)	單價	金額		
	升降工程車	047-BQ	國瑞N04C TV21374	2011.3	3,660	88,405	6,300	8,100	1,560.00	22.40	34,944				26,571	12,490
	升降工程車	053-BQ	國瑞N04C TV21429	2011.5	3,660	88,405	6,300	8,100	1,560.00	22.40	34,944				26,571	12,490
	升降工程車	043-BQ	中華4M50-D63128	2011.9	3,856	88,405	6,300	8,100	1,560.00	22.40	34,944				26,571	12,490
	升降工程車	045-BQ	中華4M50-D63115	2011.9	3,636	88,405	6,300	8,100	1,560.00	22.40	34,944				26,571	12,490
	升降工程車	046-BQ	中華4M50-D63129	2011.9	3,636	88,405	6,300	8,100	1,560.00	22.40	34,944				26,571	12,490
	升降工程車	262-BV	五十鈴370420	2013.11	3,856	85,834	6,300	8,100	1,560.00	22.40	34,944				24,000	12,490
	升降工程車	263-BV	五十鈴370932	2013.11	3,660	85,834	6,300	8,100	1,560.00	22.40	34,944				24,000	12,490
	升降工程車	482-BV	五十鈴1D5998	2014.11	2,835	79,907	4,500	5,940	1,560.00	22.40	34,944				24,000	10,523
	升降工程車	483-BV	健益8S515489147552	2014.11	7,412	98,452	11,700	15,318	1,560.00	22.40	34,944				24,000	12,490
	升降工程車	汰換2	105年汰換2	2016.3		83,352	11,700	15,318	1,560.00	22.40	34,944				8,300	13,090
	升降工程車	汰換3	105年汰換3	2016.3		83,352	11,700	15,318	1,560.00	22.40	34,944				8,300	13,090

臺北市政府工務局公園路燈工程管理處

車輛明細表

中華民國105年度

單位：新臺幣元

工作計畫別	車輛種類	車號	廠牌及引擎號碼	購置年月	汽缸總排氣量 立方公分	合計	牌照稅	燃料使用費	油料(全年)			液化石油氣(全年)			養護費	檢驗執照 及保險費
									數量 (公升)	單價	金額	數量 (公升)	單價	金額		
行政管理 合計		56輛				2,140,475	219,670	146,070			1,124,781			565,027	84,927	
	小客車	1輛														
	輕型公務機車	1輛														
	重型公務機車	33輛														
	電動公務機車	2輛														
	客貨兩用車	18輛														
	小貨車	1輛														
	小客車	2966-UX	中華LC20SDA	2010.9	1,998	96,544	11,230	6,180	1,668.00	25.90	43,201			33,000	2,933	
	輕型公務機車	RH5-817	台鈴BF15202032	2002.1	50	6,695		300	168.00	25.90	4,351			1,620	424	
	重型公務機車	KEV-337	三陽KK041833	1997.10	101	10,498		450	300.00	25.90	7,770			1,620	658	
	重型公務機車	BJH-198	三陽KC-319235	2002.5	125	10,498		450	300.00	25.90	7,770			1,620	658	
	重型公務機車	BJH-199	三陽KC-319236	2002.5	125	10,498		450	300.00	25.90	7,770			1,620	658	
	重型公務機車	BJH-201	三陽KC-319238	2002.5	125	10,498		450	300.00	25.90	7,770			1,620	658	
	重型公務機車	BJH-202	三陽KC-319239	2002.5	125	10,498		450	300.00	25.90	7,770			1,620	658	
	重型公務機車	BJH-203	三陽KC-319240	2002.5	125	10,498		450	300.00	25.90	7,770			1,620	658	
	重型公務機車	BJH-205	三陽KC-319241	2002.5	125	10,498		450	300.00	25.90	7,770			1,620	658	
	重型公務機車	BJH-206	三陽KC-319242	2002.5	125	10,498		450	300.00	25.90	7,770			1,620	658	
	重型公務機車	BJH-207	三陽KC-319243	2002.5	125	10,498		450	300.00	25.90	7,770			1,620	658	
	重型公務機車	K5B-190	三陽KC-653109	2006.3	125	10,498		450	300.00	25.90	7,770			1,620	658	
	重型公務機車	K5B-191	三陽KC-653692	2006.3	125	10,498		450	300.00	25.90	7,770			1,620	658	
	重型公務機車	K5B-192	三陽KC-651551	2006.3	125	10,498		450	300.00	25.90	7,770			1,620	658	
	重型公務機車	K5B-193	三陽KC-651398	2006.3	125	10,498		450	300.00	25.90	7,770			1,620	658	
	重型公務機車	K5B-195	三陽KC-650694	2006.3	125	10,498		450	300.00	25.90	7,770			1,620	658	
	重型公務機車	535-GCU	汰換BIZ-187	2009.9	125	10,498		450	300.00	25.90	7,770			1,620	658	
	重型公務機車	536-GCU	三陽FD202311	2009.9	125	10,498		450	300.00	25.90	7,770			1,620	658	
	重型公務機車	537-GCU	三陽FD201862	2009.9	125	10,498		450	300.00	25.90	7,770			1,620	658	
	重型公務機車	538-GCU	三陽FD202312	2009.9	125	10,498		450	300.00	25.90	7,770			1,620	658	
	重型公務機車	539-GCU	三陽FD202315	2009.9	125	10,498		450	300.00	25.90	7,770			1,620	658	
	重型公務機車	750-GBJ	三陽FD247060	2010.6	125	10,498		450	300.00	25.90	7,770			1,620	658	
	重型公務機車	751-GBJ	三陽FD247030	2010.6	125	10,498		450	300.00	25.90	7,770			1,620	658	
	重型公務機車	752-GBJ	三陽FD246898	2010.6	125	10,498		450	300.00	25.90	7,770			1,620	658	
	重型公務機車	622-KBC	三陽HM12TB FD391925	2012.3	125	10,498		450	300.00	25.90	7,770			1,620	658	
	重型公務機車	623-KBC	三陽HM12TB FD391932	2012.3	125	10,498		450	300.00	25.90	7,770			1,620	658	
	重型公務機車	626-KBC	三陽HM12TB FD391953	2012.3	125	10,498		450	300.00	25.90	7,770			1,620	658	
	重型公務機車	627-KBC	三陽HM12TB FD391908	2012.3	125	10,498		450	300.00	25.90	7,770			1,620	658	
	重型公務機車	628-KBC	三陽HM12TB FD391935	2012.3	125	10,498		450	300.00	25.90	7,770			1,620	658	
	重型公務機車	104-C1	汰換BFT-753	2015.4	125	10,498		450	300.00	25.90	7,770			1,620	658	

臺北市政府工務局公園路燈工程管理處

7-4-153

車輛明細表

中華民國105年度

單位：新臺幣元

工作計畫別	車輛種類	車號	廠牌及引擎號碼	購置年月	汽缸總排氣量 立方公分	合計	牌照稅	燃料使用費	油料(全年)			液化石油氣(全年)			養護費	檢驗執照 及保險費
									數量 (公升)	單價	金額	數量 (公升)	單價	金額		
	重型公務機車	104-C2	汰換BFT-755	2015.4	125	10,498		450	300.00	25.90	7,770				1,620	658
	重型公務機車	104-C3	汰換BFT-758	2015.4	125	10,498		450	300.00	25.90	7,770				1,620	658
	重型公務機車	104-C4	汰換BFT-762	2015.4	125	10,498		450	300.00	25.90	7,770				1,620	658
	重型公務機車	104-C5	汰換BFT-763	2015.4	125	10,498		450	300.00	25.90	7,770				1,620	658
	重型公務機車	104-C6	BIZ-187	2015.4	125	10,498		450	300.00	25.90	7,770				1,620	658
	電動公務機車	663-QKF	三陽	2013.1		2,044									1,620	424
	電動公務機車	665-QKF	三陽	2013.1		2,044									1,620	424
	客貨兩用車	8D-2647	重慶AAC100907	2002.6	1,968	104,478	11,230	6,180	1,668.00	25.90	43,201				40,202	3,665
	客貨兩用車	8D-2648	重慶AAC101191	2002.6	1,968	104,478	11,230	6,180	1,668.00	25.90	43,201				40,202	3,665
	客貨兩用車	8D-2649	重慶AAC100908	2002.6	1,968	104,478	11,230	6,180	1,668.00	25.90	43,201				40,202	3,665
	客貨兩用車	3210-EH	中華4G64B-003675	2005.4	2,350	104,478	11,230	6,180	1,668.00	25.90	43,201				40,202	3,665
	客貨兩用車	3418-J9	中華4G64C027485	2012.7	2,351	87,526	11,230	6,180	1,668.00	25.90	43,201				24,000	2,915
	客貨兩用車	AAE-3750	中華4G64C02972A	2013.5	2,351	87,526	11,230	6,180	1,668.00	25.90	43,201				24,000	2,915
	客貨兩用車	AAE-3751	中華4G64C029723	2013.5	2,351	87,526	11,230	6,180	1,668.00	25.90	43,201				24,000	2,915
	客貨兩用車	AAE-3752	中華4G64C029713	2013.5	2,351	87,526	11,230	6,180	1,668.00	25.90	43,201				24,000	2,915
	客貨兩用車	AAE-3753	中華4G64C02973A	2013.5	2,351	87,526	11,230	6,180	1,668.00	25.90	43,201				24,000	2,915
	客貨兩用車	AAE-3755	中華4G64C029735	2013.5	2,351	87,526	11,230	6,180	1,668.00	25.90	43,201				24,000	2,915
	客貨兩用車	AAE-3756	中華4G64C029725	2013.5	2,351	87,526	11,230	6,180	1,668.00	25.90	43,201				24,000	2,915
	客貨兩用車	AAE-3757	中華4G64C029748	2013.5	2,351	87,526	11,230	6,180	1,668.00	25.90	43,201				24,000	2,915
	客貨兩用車	AAE-3760	中華4G64C029747	2013.5	2,351	87,526	11,230	6,180	1,668.00	25.90	43,201				24,000	2,915
	客貨兩用車	AAE-3761	中華4G64C029740	2013.5	2,351	87,526	11,230	6,180	1,668.00	25.90	43,201				24,000	2,915
	客貨兩用車	AGH-7238	中華4G64C031960	2014.9	1,988	77,059	11,230	6,180	1,668.00	25.90	43,201				13,533	2,915
	客貨兩用車	AGH-7250	中華4G64C031975	2014.9	1,988	77,059	11,230	6,180	1,668.00	25.90	43,201				13,533	2,915
	客貨兩用車	AGH-7251	中華4G64C031965	2014.9	1,997	77,059	11,230	6,180	1,668.00	25.90	43,201				13,533	2,915
	客貨兩用車	汰換4	105年汰換4	2016.12		71,826	11,230	6,180	1,668.00	25.90	43,201				8,300	2,915
	小貨車	7892-S2	中華4G31C030755	2013.10	4,000	90,539	6,300	13,500	1,668.00	25.90	43,201				24,000	3,538

臺北市政府工務局公園路燈工程管理處

車輛明細表

中華民國105年度

單位：新臺幣元

工作計畫別	車輛種類	車號	廠牌及引擎號碼	購置年月	汽缸總排氣量 立方公分	合計	牌照稅	燃料使用費	油料(全年)			液化石油氣(全年)			養護費	檢驗執照 及保險費
									數量 (公升)	單價	金額	數量 (公升)	單價	金額		
公園綠地及園藝維護 合計		83輛				7,241,866	475,820	497,394			2,881,406			2,835,611	551,635	
	客貨兩用車	14輛														
	小貨車	1輛														
	吊車	5輛														
	傾卸工程車	37輛														
	升降工程車	3輛														
	碎木拖卡車	4輛														
	噴藥車	1輛														
	灑水車	13輛														
	垃圾車	5輛														
	客貨兩用車	3C-8162	中華4G64C005092	2001.6	2,350	57,493	11,230	6,180	695.00	25.90	18,001			20,417	1,665	
	客貨兩用車	3C-8163	中華4G64C005097	2001.6	2,350	57,493	11,230	6,180	695.00	25.90	18,001			20,417	1,665	
	客貨兩用車	3C-8682	中華4G64C005226	2001.6	2,350	57,493	11,230	6,180	695.00	25.90	18,001			20,417	1,665	
	客貨兩用車	8D-7401	中華64G001226	2005.4	2,350	113,276	11,230	6,180	1,668.00	25.90	43,201			49,000	3,665	
	客貨兩用車	AAE-3730	中華4G64C029699	2013.5	2,351	87,526	11,230	6,180	1,668.00	25.90	43,201			24,000	2,915	
	客貨兩用車	AAE-3731	中華4G64C02978A	2013.5	2,351	87,526	11,230	6,180	1,668.00	25.90	43,201			24,000	2,915	
	客貨兩用車	AAE-3732	中華4G64C029695	2013.5	2,351	87,526	11,230	6,180	1,668.00	25.90	43,201			24,000	2,915	
	客貨兩用車	AAE-3735	中華4G64C029710	2013.5	2,351	87,526	11,230	6,180	1,668.00	25.90	43,201			24,000	2,915	
	客貨兩用車	AAE-3736	中華4G64C029708	2013.5	2,351	87,526	11,230	6,180	1,668.00	25.90	43,201			24,000	2,915	
	客貨兩用車	AAE-3739	中華4G64C029701	2013.5	2,351	87,526	11,230	6,180	1,668.00	25.90	43,201			24,000	2,915	
	客貨兩用車	AAE-3771	中華4G64C029767	2013.5	2,351	87,526	11,230	6,180	1,668.00	25.90	43,201			24,000	2,915	
	客貨兩用車	AAE-3772	中華4G64C029766	2013.5	2,351	87,526	11,230	6,180	1,668.00	25.90	43,201			24,000	2,915	
	客貨兩用車	AAE-3780	中華4G64C029782	2013.5	2,351	87,526	11,230	6,180	1,668.00	25.90	43,201			24,000	2,915	
	客貨兩用車	AAE-3782	中華4G64C029798	2013.5	2,351	87,526	11,230	6,180	1,668.00	25.90	43,201			24,000	2,915	
	小貨車	DL-1447	福特W2-200916A	1998.12	1,998	107,799	3,600	7,710	1,668.00	25.90	43,201			49,000	4,288	
	吊車	BQ-321	日野H070-B11560	1997.12	7,412	143,341	11,700	15,318	2,280.00	22.40	51,072			49,000	16,251	
	吊車	BS-068	五十鈴6HEI-893762	1999.6	7,127	139,417	10,800	12,294	2,280.00	22.40	51,072			49,000	16,251	
	吊車	BS-069	五十鈴6HEI-894389	1999.6	7,127	139,417	10,800	12,294	2,280.00	22.40	51,072			49,000	16,251	
	吊車	BS-070	五十鈴6HEI-894435	1999.6	7,127	139,417	10,800	12,294	2,280.00	22.40	51,072			49,000	16,251	
	吊車	042-BQ	國瑞N04C TV21351	2011.9	4,021	114,123	6,300	8,100	2,280.00	22.40	51,072			33,000	15,651	
	傾卸工程車	CP-0469	裕隆TD-27-978239	1996.12	2,664	89,105	4,500	5,940	1,080.00	22.40	24,192			49,000	5,473	
	傾卸工程車	BP-400	中華4D33-F18958	1997.1	4,214	97,234	7,200	9,252	1,080.00	22.40	24,192			49,000	7,590	
	傾卸工程車	BP-403	中華4D33-E47	1997.1	4,214	97,234	7,200	9,252	1,080.00	22.40	24,192			49,000	7,590	
	傾卸工程車	9E-237	中華4D34-H18751	2000.5	3,907	95,182	6,300	8,100	1,080.00	22.40	24,192			49,000	7,590	
	傾卸工程車	9E-238	中華4D34-H18756	2000.5	3,907	95,182	6,300	8,100	1,080.00	22.40	24,192			49,000	7,590	
	傾卸工程車	DX-6100	日產QD32-069659A	2000.5	3,153	93,310	5,400	7,128	1,080.00	22.40	24,192			49,000	7,590	
	傾卸工程車	DX-6101	日產QD32-069873A	2000.5	3,153	93,310	5,400	7,128	1,080.00	22.40	24,192			49,000	7,590	

臺北市政府工務局公園路燈工程管理處

7-4-155

車輛明細表

中華民國105年度

單位：新臺幣元

工作計畫別	車輛種類	車號	廠牌及引擎號碼	購置年月	汽缸總排氣量 立方公分	合計	牌照稅	燃料使用費	油料(全年)			液化石油氣(全年)			養護費	檢驗執照 及保險費
									數量 (公升)	單價	金額	數量 (公升)	單價	金額		
	傾卸工程車	5C-1472	中華N12025	2001.8	2,835	89,105	4,500	5,940	1,080.00	22.40	24,192				49,000	5,473
	傾卸工程車	5C-1473	中華N12055	2001.8	2,835	89,105	4,500	5,940	1,080.00	22.40	24,192				49,000	5,473
	傾卸工程車	BE-976	中華4D34H71101	2001.8	3,907	95,182	6,300	8,100	1,080.00	22.40	24,192				49,000	7,590
	傾卸工程車	BE-977	中華4D34H47434	2001.8	3,907	95,182	6,300	8,100	1,080.00	22.40	24,192				49,000	7,590
	傾卸工程車	3D-1845	五十鈴7859142	2002.6	3,059	93,310	5,400	7,128	1,080.00	22.40	24,192				49,000	7,590
	傾卸工程車	8E-4905	中華-N29993	2003.10	2,835	89,105	4,500	5,940	1,080.00	22.40	24,192				49,000	5,473
	傾卸工程車	8E-4906	中華N30013	2003.10	2,835	89,105	4,500	5,940	1,080.00	22.40	24,192				49,000	5,473
	傾卸工程車	8E-4907	中華-N30037	2003.10	2,835	89,105	4,500	5,940	1,080.00	22.40	24,192				49,000	5,473
	傾卸工程車	857-BF	國瑞15B-1723508	2003.9	4,104	95,182	6,300	8,100	1,080.00	22.40	24,192				49,000	7,590
	傾卸工程車	225-TS	國瑞NO4CTV14341	2008.10	3,660	95,182	6,300	8,100	1,080.00	22.40	24,192				49,000	7,590
	傾卸工程車	226-TS	國瑞NO4CTV14375	2008.10	3,660	94,582	6,300	8,100	1,080.00	22.40	24,192				49,000	6,990
	傾卸工程車	227-TS	國瑞NO4CTV14378	2008.10	3,660	95,182	6,300	8,100	1,080.00	22.40	24,192				49,000	7,590
	傾卸工程車	0700-QH	中華4M42Y010856	2009.9	2,664	88,655	4,500	5,940	1,080.00	22.40	24,192				49,000	5,023
	傾卸工程車	0701-QH	中華4M42Y010873	2009.9	2,664	88,655	4,500	5,940	1,080.00	22.40	24,192				49,000	5,023
	傾卸工程車	3480-ZW	中華4M42Y021265	2011.6	2,664	72,655	4,500	5,940	1,080.00	22.40	24,192				33,000	5,023
	傾卸工程車	3481-ZW	中華4M42Y021296	2011.6	2,664	72,655	4,500	5,940	1,080.00	22.40	24,192				33,000	5,023
	傾卸工程車	3482-ZW	中華4M42Y021213	2011.7	2,664	72,655	4,500	5,940	1,080.00	22.40	24,192				33,000	5,023
	傾卸工程車	3483-ZW	中華4M42Y021246	2011.7	2,664	72,655	4,500	5,940	1,080.00	22.40	24,192				33,000	5,023
	傾卸工程車	012-BQ	中華4M50-D65324	2011.8	3,907	78,582	6,300	8,100	1,080.00	22.40	24,192				33,000	6,990
	傾卸工程車	013-BQ	中華4M50-D65327	2011.8	4,214	80,634	7,200	9,252	1,080.00	22.40	24,192				33,000	6,990
	傾卸工程車	015-BQ	中華4M50-D65307	2011.8	3,907	78,582	6,300	8,100	1,080.00	22.40	24,192				33,000	6,990
	傾卸工程車	016-BQ	中華4M50-D65302	2011.8	3,661	78,582	6,300	8,100	1,080.00	22.40	24,192				33,000	6,990
	傾卸工程車	017-BQ	中華4M50-D65319	2011.8	3,661	78,582	6,300	8,100	1,080.00	22.40	24,192				33,000	6,990
	傾卸工程車	018-BQ	中華4M50-D65305	2011.8	4,214	80,634	7,200	9,252	1,080.00	22.40	24,192				33,000	6,990
	傾卸工程車	019-BQ	中華4M50-D65321	2011.8	3,661	78,582	6,300	8,100	1,080.00	22.40	24,192				33,000	6,990
	傾卸工程車	449-BV	健益8S515489122489	2014.11	3,907	69,582	6,300	8,100	1,080.00	22.40	24,192				24,000	6,990
	傾卸工程車	AGK-8673	中華4P10-B08856	2014.11	2,664	63,655	4,500	5,940	1,080.00	22.40	24,192				24,000	5,023
	傾卸工程車	104-C7	汰換CP-0468	2015.8	2,664	48,405	4,500	5,940	1,080.00	22.40	24,192				8,300	5,473
	傾卸工程車	汰換5	105年汰換5	2016.12		54,482	6,300	8,100	1,080.00	22.40	24,192				8,300	7,590
	傾卸工程車	汰換6	105年汰換6	2016.12		54,482	6,300	8,100	1,080.00	22.40	24,192				8,300	7,590
	升降工程車	BP-633	中華4D33-F48360	1997.5	4,214	129,614	7,200	9,252	2,280.00	22.40	51,072				49,000	13,090
	升降工程車	BP-635	中華4D33-F48445	1997.5	4,214	129,614	7,200	9,252	2,280.00	22.40	51,072				49,000	13,090
	升降工程車	BP-636	中華4D33-F42100	1997.6	4,214	129,614	7,200	9,252	2,280.00	22.40	51,072				49,000	13,090
	碎木拖卡車	BS-065	中華4D33-G47288	1999.6	4,214	122,914	7,200	9,252	2,280.00	22.40	51,072				49,000	6,390
	碎木拖卡車	BS-066	中華4D33-G83833	1999.6	4,214	122,914	7,200	9,252	2,280.00	22.40	51,072				49,000	6,390
	碎木拖卡車	BS-067	中華4D33-G83904	1999.6	4,214	122,914	7,200	9,252	2,280.00	22.40	51,072				49,000	6,390
	碎木拖卡車	104-C8	汰換BO-746	2015.8	3,907	80,162	6,300	8,100	2,280.00	22.40	51,072				8,300	6,390
	噴藥車	937-BP	國瑞XZU337L-HKMQR3	2010.11	4,009	120,862	6,300	8,100	2,280.00	22.40	51,072				49,000	6,390
	灑水車	BO-715	豐田MKB5SA-14011958	1995.12	3,661	106,462			2,280.00	22.40	51,072				49,000	6,390

臺北市政府工務局公園路燈工程管理處

車輛明細表

中華民國105年度

單位：新臺幣元

工作計畫別	車輛種類	車號	廠牌及引擎號碼	購置年月	汽缸總排氣量 立方公分	合計	牌照稅	燃料使用費	油料(全年)			液化石油氣(全年)			養護費	檢驗執照 及保險費
									數量 (公升)	單價	金額	數量 (公升)	單價	金額		
	灑水車	BO-718	豐田MKB55A-1412107	1995.12	3,661	106,462			2,280.00	22.40	51,072				49,000	6,390
	灑水車	091-BH	中華6D16-967353	2004.7	7,545	106,462			2,280.00	22.40	51,072				49,000	6,390
	灑水車	953-BP	國瑞NLH085-0670	2010.11	4,009	106,462			2,280.00	22.40	51,072				49,000	6,390
	灑水車	576-BS	國瑞J08E-TE24969	2012.5	7,684	90,462			2,280.00	22.40	51,072				33,000	6,390
	灑水車	104-C10	汰換BO-719	2015.8	3,661	65,762			2,280.00	22.40	51,072				8,300	6,390
	灑水車	104-C11	汰換BO-720	2015.8	3,661	65,762			2,280.00	22.40	51,072				8,300	6,390
	灑水車	104-C9	汰換BO-717	2015.8	3,661	65,762			2,280.00	22.40	51,072				8,300	6,390
	灑水車	汰換10	105年汰換10	2016.12		65,762			2,280.00	22.40	51,072				8,300	6,390
	灑水車	汰換11	105年汰換11	2016.12		65,762			2,280.00	22.40	51,072				8,300	6,390
	灑水車	汰換7	105年汰換7	2016.12		65,762			2,280.00	22.40	51,072				8,300	6,390
	灑水車	汰換8	105年汰換8	2016.12		65,762			2,280.00	22.40	51,072				8,300	6,390
	灑水車	汰換9	105年汰換9	2016.12		65,762			2,280.00	22.40	51,072				8,300	6,390
	垃圾車	BE-922	五十鈴7017100661	2001.6	4,751	42,745			768.00	22.40	17,203				19,152	6,390
	垃圾車	042-BH	五十鈴079803	2004.6	4,751	42,745			768.00	22.40	17,203				19,152	6,390
	垃圾車	043-BH	中華4D34-D00239	2004.6	4,751	42,745			768.00	22.40	17,203				19,152	6,390
	垃圾車	045-BH	五十鈴079411	2004.6	4,751	42,745			768.00	22.40	17,203				19,152	6,390
	垃圾車	572-BK	五十鈴115745	2006.6	4,751	42,745			768.00	22.40	17,203				19,152	6,390

臺北市政府工務局公園路燈工程管理處

7-4-157

繼續性計畫分年資金需求表

中華民國105年度

單位：新臺幣元

計畫項目	全程計畫 總金額	分年資金需求							備註
		以前年度 預算數	105年度	106年度	107年度	108年度	109年度	110年度以後	
總計	551,640,700	98,437,151	322,154,578	131,048,971					
建築及設備	15,347,875	537,300	14,810,575						
營建工程	15,347,875	537,300	14,810,575						
碧湖公園閱覽室建物 修繕工程	15,347,875	537,300	14,810,575						
公園綠化及風景區工程	536,292,825	97,899,851	307,344,003	131,048,971					
公園及綠化工程	536,292,825	97,899,851	307,344,003	131,048,971					
陽明公園一期更新工程	63,481,104	25,386,480	38,094,624						
木柵公園更新工程	63,461,937	24,141,163	39,320,774						
社子公園更新工程	44,158,000	12,129,050	32,028,950						
椰城公園更新工程	27,531,900	1,257,300	26,274,600						
華山公園更新工程- 二期工程	36,541,375	1,721,350	34,820,025						
忠誠公園更新工程	42,486,804	19,812,345	22,674,459						
福州山公園等登山步 道擴建工程	16,225,000	750,000	15,475,000						
二代公園更新計畫	242,406,705	12,702,163	98,655,571	131,048,971					

臺北市政府工務局公園路燈工程管理處

新興計畫分年資金需求表

中華民國105年度

單位：新臺幣元

計畫項目	全程計畫 總金額	分年資金需求					備註
		105年度	106年度	107年度	108年度	109年度	
總計	242,085,784	57,094,098	134,001,926	50,989,760			
建築及設備	26,619,000	6,352,339	20,266,661				
營建工程	26,619,000	6,352,339	20,266,661				
本處所轄辦公房舍整修工程	26,619,000	6,352,339	20,266,661				
公園綠化及風景區工程	215,466,784	50,741,759	113,735,265	50,989,760			
公園及綠化工程	215,466,784	50,741,759	113,735,265	50,989,760			
中正23號(交六)廣場景觀綠美化工程	37,586,784	26,555,819	11,030,965				
田園城市推廣計畫策略規劃技術服務案	7,000,000	3,000,000	4,000,000				
北門廣場景觀工程	133,429,400	7,170,000	86,986,970	39,272,430			
公園綠地系統委託技術服務案	37,450,600	14,015,940	11,717,330	11,717,330			

臺北市政府工務局公園路燈工程管理處
 市政白皮書計畫項目預算編列情形表

7-4-159

篇名：田園城市篇

中華民國105年度

單位：新臺幣元

計畫項目	承辦機關	總需求	以前年度預算數	104年度預算數	105年度預算數	以後年度需求數
合計		27,950,000			23,950,000	4,000,000
1. 「開放屋頂、公園、人行道成為可耕種空間，將鄰里閒置土地、建築物立面、公共空間，部分轉化成社區菜園」。		27,000,000			23,000,000	4,000,000
(1)田園城市推廣計畫策略規劃技術服務案	公園路燈工程管理處	7,000,000			3,000,000	4,000,000
(2)田園基地工程案	公園路燈工程管理處	按年編列			20,000,000	
2. 「設立田園銀行」，負責管理城市田園用地，只要上網就能清楚知道哪裡有地可以耕種，65歲以上的長者，每人還可免費認養5坪的菜園。		950,000			950,000	
(1)田園銀行網路平台	公園路燈工程管理處	950,000			950,000	

濟性綜合分類表

105年度

單位：新臺幣千元

資本支出 合計	資 本 移 轉			土地購 入	無形 資產 購置	出 本 形 成								
	投 資 及 增 資					固 定 資 本			形 成					
	對營業 基金	對非營業 特種基金	對民間 企業			對企 業	對家庭及民間 非營利機構	對政府	對國 外	住 宅	非住宅 房 屋	其他營建 工 程	運 輸 工 具	資 訊 軟 體
1,458,411									24,326	1,394,830	26,025	4,200	9,030	
1,458,411									24,326	1,394,830	26,025	4,200	9,030	