

年度-預算案

機關編號

07-153

中華民國 113 年度

臺北市總預算案

臺北市政府工務局公園路燈工程管理處單位預算

臺北市政府工務局公園路燈工程管理處 編

臺北市政府工務局公園路燈工程管理處

目次

中華民國 113 年度

一、預算總說明	第	1 頁
二、主要表		
(一)歲入預算表	第	9 頁
(二)歲出預算表	第	12 頁
三、附屬表		
(一)歲入項目說明提要與預算明細表	第	17 頁
(二)歲出計畫說明提要與各項費用明細表	第	74 頁
1. 路燈管理		
路燈維護	第	74 頁
2. 路燈工程		
路燈整建及新設工程	第	78 頁
3. 一般行政		
行政管理	第	84 頁
4. 公園綠地及園藝管理		
公園綠地及園藝維護	第	92 頁
5. 公園綠化及風景區工程		
公園及綠化工程	第	100 頁
6. 一般建築及設備		
營建工程	第	132 頁
交通及運輸設備	第	134 頁
其他設備	第	136 頁
(三)人事費分析表	第	140 頁
四、參考表		
(一)歲出一級用途別科目分析表	第	141 頁
(二)資本支出分析表	第	142 頁
(三)各項費用彙計表	第	143 頁
(四)人事費彙計表	第	147 頁
(五)約聘僱人員費用分析表	第	148 頁
(六)各項費用分攤表	第	150 頁
(七)派員出國計畫預算總表	第	152 頁
(八)公務車輛明細表	第	153 頁
(九)繼續性計畫分年資金需求表	第	168 頁
(十)新興計畫分年資金需求表	第	171 頁

臺北市政府工務局公園路燈工程管理處

目 次

中 華 民 國 113 年 度

(十一)歲出按職能及經濟性綜合分類表

第

174 頁

臺北市政府工務局公園路燈工程管理處

預算總說明

中華民國 113 年度

一、現行法定職掌及組織系統圖：

(一) 機關主要職掌：本處組織規程暨編制表奉考試院 107 年 3 月 21 日考授銓法五字第 1074349178 號函同意備查，掌理全市公園與路燈之規劃、建設、施工、維護管理；行道樹栽植、維護管理；都市之綠化、美化；樹木、花卉之培育推廣。

(二) 內部分層業務：本處置處長 1 人，承工務局局長之命綜理處務，並指揮監督所屬員工，置副處長 2 人，襄理處務，下設 5 科、2 隊、5 所、1 試驗中心及 5 室，本處預算員額 1,437 人（內含職員 261 人、駐衛警 58 人、技工 847 人、駕駛 110 人、工友 10 人、聘用人員 11 人、約僱人員 140 人）其內部分層業務如下：

園藝科：掌理公園、綠地、廣場、兒童遊樂場等新建工程之勘測、規劃及設計等事項。

路燈科：掌理路燈、公園照明與水電設備等新建工程之勘測、規劃、設計、施工、估驗、計價、驗收作業及結算等事項。

工務科：掌理工程發包、簽約與土木、綠化、遊憩設等工程之施工、估驗、計價、驗收作業及結算等事項。

品管及職安科：掌理土木、綠化、遊憩設施、水電路燈與照明各類工程施工品質查核管理、工程維護管考、勞工安全衛生業務之計畫督導、考核、訓練、宣導及管理等事項。

工程配合科：掌理公園用地之取得，與其產權之變更、移轉、囑託登記暨建物與地上物、地下物之協調、補償及拆遷等事宜。

園藝工程隊：掌理綠地、廣場與行道樹之管理及維護施工等事項。

路燈工程隊：掌理路燈與照明設施之管理、維護與工程之規劃、設計、施工、估驗及驗收等事項。

陽明山公園管理所：掌理士林、北投區公園內設施物及植栽之管理維護等事項。

青年公園管理所：掌理萬華、中正、大安區公園內設施物及植栽之管理維護等事項。

圓山公園管理所：掌理內湖、松山、中山、大同區公園內設施物及植栽之管理維護等事項。

南港公園管理所：掌理南港、信義、文山區公園內設施物及植栽之管理維護等事項。

園藝管理所：掌理花卉繁殖栽培、花卉展覽、士林官邸與相關園區設施物及植栽之管理維護等事項。

臺北市政府工務局公園路燈工程管理處

預算總說明

中華民國 113 年度

花卉試驗中心：掌理觀賞花木之試驗、研究、推廣、病蟲害防治、苗圃、設施物及植栽之管理維護等事項。

會計室：秉承上級會計機關之監督與指導，並受處長之指揮，依法辦理歲計、會計及統計事項。

人事室：秉承上級人事機關之監督與指導，並受處長之指揮，依法辦理人事管理等事項。

政風室：秉承上級政風機關之監督與指導，並受處長之指揮，依法辦理政風事項。

秘書室：掌理文書、檔案、出納、總務、財產之管理與法制、公關、研考等業務及不屬於其他各單位事項。

資訊室：掌理資訊作業設計、管理及推廣等事項。

(三) 組織系統圖：

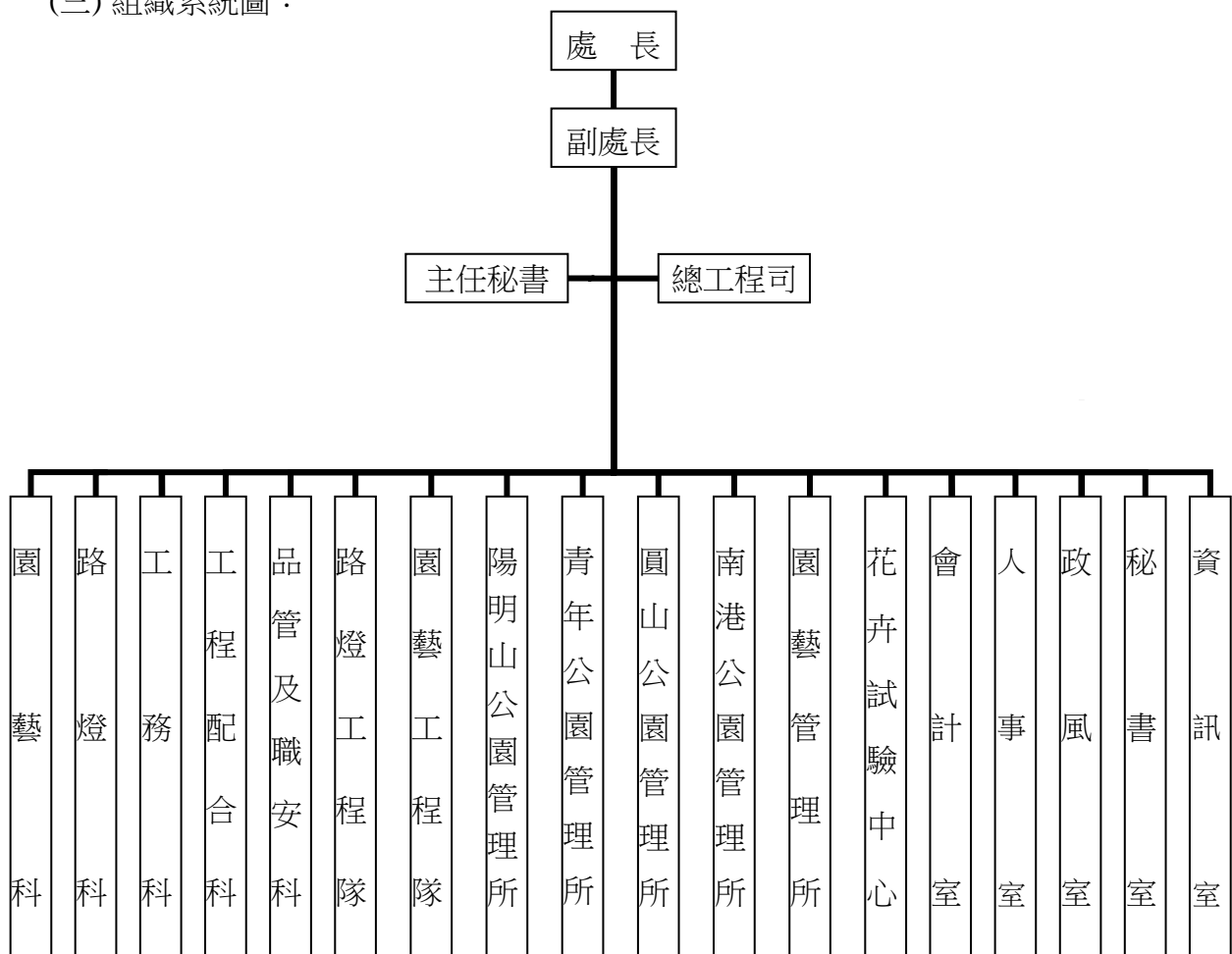

臺北市政府工務局公園路燈工程管理處

預算總說明

中華民國 113 年度

二、前年度及上年度預算數已過期間計畫實施及預算執行情形

(一) 前年度計畫實施成果及決算辦理概況：本處前年度各項業務，均能按預定工作計畫如期實施順利完成，其經費預算除配合工作進度執行外，預算餘額悉依規定繳庫。

1. 歲入部份：

- (1) 罰金罰鍰及怠金：預算數 2,502,000 元，決算數 3,862,548 元，執行率 154.38%。
- (2) 賠償收入：預算數 8,000,000 元，決算數 13,712,101 元，執行率 171.40%。
- (3) 使用規費收入：預算數 7,500,000 元，決算數 3,915,210 元，執行率 52.20%。
- (4) 財產孳息：預算數 104,279,000 元，決算數 106,434,508 元，執行率 102.07%。
- (5) 廢舊物資售價：預算數 3,640,000 元，決算數 5,879,111 元，執行率 161.51%。
- (6) 捐獻收入：預算數 116,490,000 元，決算數 116,603,707 元，執行率 100.10%。
- (7) 雜項收入：預算數 117,000 元，決算數 2,594,943 元，執行率 2,217.90%。

2. 歲出部分：

- (1) 路燈管理：預算數 148,927,000 元，決算數 142,595,441 元，執行率 95.75%。
- (2) 路燈工程：預算數 237,647,000 元，決算數 236,408,597 元，執行率 99.48%。
- (3) 一般行政：預算數 1,133,996,190 元，決算數 1,123,546,868 元，執行率 99.08%。
- (4) 公園綠地及園藝管理：預算數 555,867,000 元，決算數 545,705,819 元，執行率 98.17%。
- (5) 公園綠化及風景區工程：預算數 1,372,416,000 元，決算數 1,364,122,704 元，執行率 99.40%。
- (6) 一般建築及設備：預算數 38,078,000 元，決算數 36,916,355 元，執行率 96.95%。

臺北市政府工務局公園路燈工程管理處

預算總說明

中華民國 113 年度

(二) 年度預算已過期間計畫實施及預算執行情形：本處上年度各項業務均能按預定計畫實施，並依照計畫進度執行，截至 112 年 6 月底止各項業務計畫執行結果多能達成預定目標。

1. 歲入部份：

- (1) 罰金罰鍰及怠金：截至 6 月份分配數 1,231,200 元，實收數 907,179 元，占分配數 73.68%。
- (2) 賠償收入：截至 6 月份分配數 4,020,000 元，實收數 5,372,694 元，占分配數 133.65%。
- (3) 使用規費收入：截至 6 月份分配數 1,418,500 元，實收數 1,390,720 元，占分配數 98.04%。
- (4) 財產孳息：截至 6 月份分配數 80,906,004 元，實收數 92,204,957 元，占分配數 113.97%。
- (5) 廢舊物資售價：截至 6 月份分配數 250,000 元，實收數 950,128 元，占分配數 380.05%。
- (6) 捐獻收入：截至 6 月份分配數 0 元，實收數 163,000 元。
- (7) 雜項收入：截至 6 月份分配數 58,392 元，實收數 1,309,249 元，占分配數 2,242.17%。

2. 歲出部分：

- (1) 路燈管理：截至 6 月份分配數 76,075,031 元，實際支付數 47,886,896 元，占分配數 62.95%。
- (2) 路燈工程：截至 6 月份分配數 96,849,674 元，實際支付數 95,498,618 元，占分配數 98.60%。
- (3) 一般行政：截至 6 月份分配數 653,383,820 元，實際支付數 630,368,463 元，占分配數 96.48%。
- (4) 公園綠地及園藝管理：截至 6 月份分配數 229,085,854 元，實際支付數 208,803,173 元，占分配數 91.15%。
- (5) 公園綠化及風景區工程：截至 6 月份分配數 424,052,139 元，實際支付數 337,772,084 元，占分配數 79.65%。
- (6) 一般建築及設備：截至 6 月份分配數 9,473,512 元，實際支付數 8,821,201 元，占分配數 93.11%。

臺北市政府工務局公園路燈工程管理處

預算總說明

中華民國 113 年度

三、本年度施政(業務及工作)計畫重點及預算提要：

(一) 本年度施政計畫重點及預期績效：

1. 賡續公園、綠地建設，提升市民每人享有公園、綠地面積。
2. 賡續加強道路、綠地等美化。
3. 賡續辦理安全島設施整理、行道樹補植、行道樹病蟲害防治等維護管理作業，含施肥、修剪、土木水電等工程，以提升道路及市容景觀。
4. 賡續辦理本市公園更新、園路整平、綠地、廣場設施維修作業，提供市民良好休憩運動環境。
5. 辦理路燈新設，俾增進夜間照明，消除治安死角，美化都市夜景。
6. 本市 17 萬餘盞路燈，依計畫分區維護管理，定期實施檢修維持，配合年度計畫、市民、區公所建議及管理員查報換修不良地下線路、燈具、腐蝕燈桿、路燈開關設備及配合道路統一挖掘路燈整建，維持全市路燈正常照明及用電安全，以期達降低路燈故障率。
7. 賡續辦理公園公廁改善工程，提升公共衛生，提供民眾便利、愉快之如廁環境。

(二) 本年度預算提要：

1. 歲入部分共編列 163,754,000 元，包括罰金罰鍰及怠金 2,502,000 元，賠償收入 8,000,000 元，使用規費收入 7,500,000 元，財產孳息 141,535,000 元，廢舊物資售價 4,100,000 元，雜項收入 117,000 元。
2. 歲出部分共編列 3,563,071,000 元，計分：
 - (1)路燈管理業務計畫預算編列 151,629,000 元。
 - (2)路燈工程業務計畫預算編列路燈工程 258,025,000 元。
 - (3)一般行政業務計畫預算編列 1,111,491,000 元，包括人事費 1,055,614,000 元，業務費 55,757,000 元，獎補助費 120,000 元。
 - (4)公園綠地及園藝管理業務計畫預算編列 592,187,000 元，包括業務費 584,583,000 元，獎補助費 7,604,000 元。
 - (5)公園綠化及風景區工程業務計畫預算編列公園及綠化工程 1,418,494,000 元。
 - (6)一般建築及設備業務計畫預算編列 31,245,000 元，包括營建工程 5,885,000 元，交通及運輸設備 17,540,000 元，其他設備 7,820,000 元。

臺北市政府工務局公園路燈工程管理處

預算總說明

中華民國 113 年度

(三) 計畫及預算統計圖：

1. 歲入部份：

預算總額 163,754,000 元

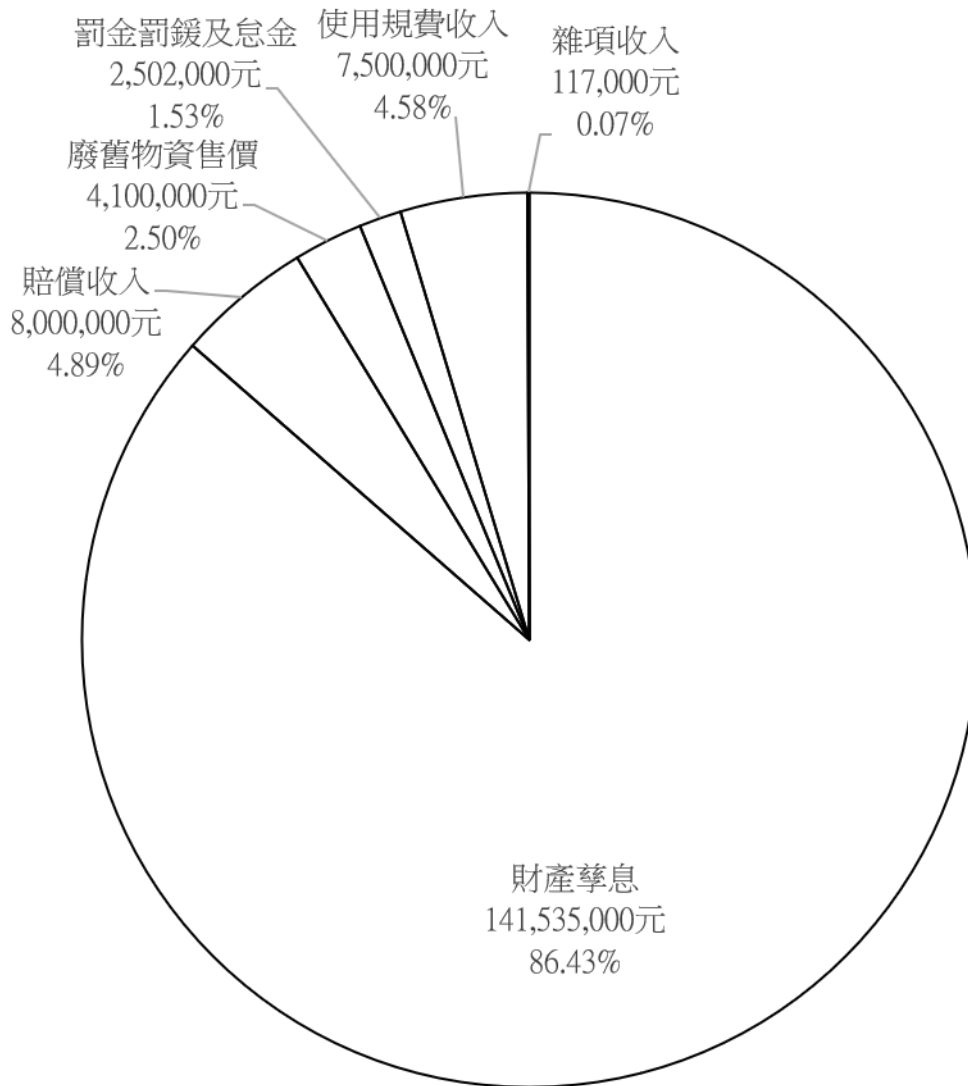

臺北市政府工務局公園路燈工程管理處

預算總說明

中華民國 113 年度

2.歲出部分：

預算總額 3,563,071,000 元

經常門總額 1,855,307,000 元

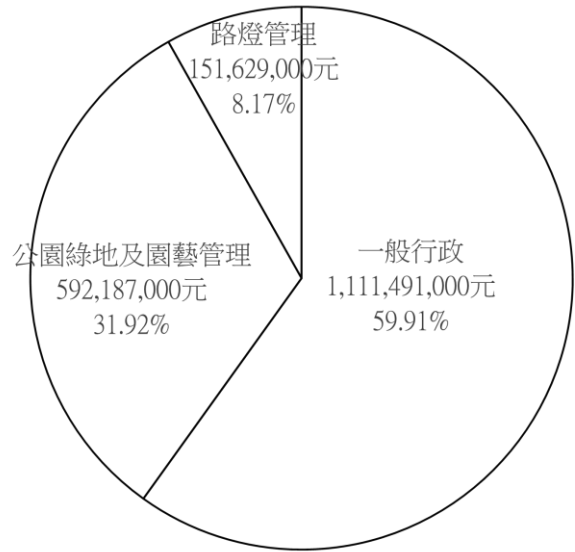
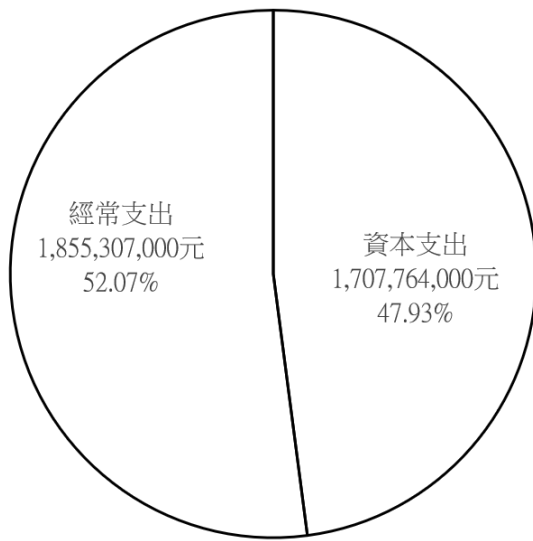

資本門總額 1,707,764,000 元

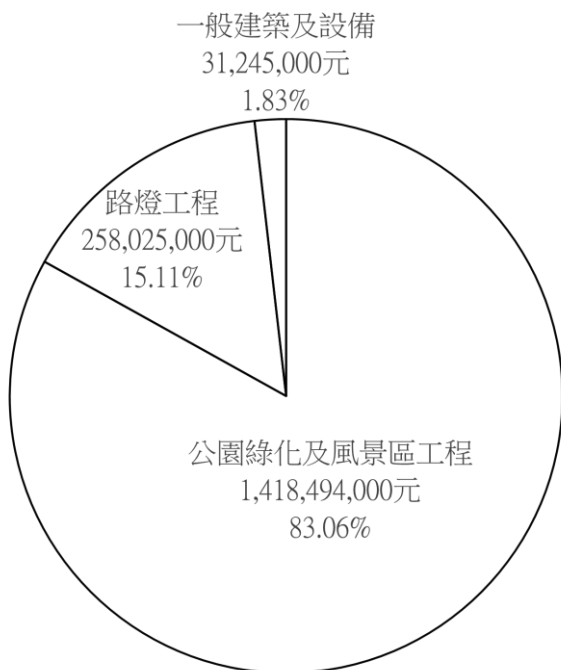

本 頁 空 白

臺北市政府工務局公園路燈工程管理處

歲入預算表

中華民國113年度

單位：新臺幣千元

科 目				本年度預算數			上年度 預算數	前年度 決算數	本年度與 上年度比較	說 明	
款	項	目	節	名稱及編號	合計	經常門					資本門
				合 計	163,754	163,754	-	132,611	253,002	31,143	
02				0400000000 罰款及賠償收入	10,502	10,502	-	10,502	17,575	-	
	052			0407153000 臺北市政府工務局公 園路燈工程管理處	10,502	10,502	-	10,502	17,575	-	
		01		0407153010 罰金罰鍰及怠金	2,502	2,502	-	2,502	3,863	-	
			01	04071530101 罰金罰鍰	2,502	2,502	-	2,502	3,863	-	本年度預算數係違反「臺 北市公園管理自治條例」 罰鍰收入。
			02	0407153030 賠償收入	8,000	8,000	-	8,000	13,712	-	
			01	04071530301 一般賠償收入	8,000	8,000	-	8,000	13,712	-	本年度預算數內容較上年 度無增減。
03				0500000000 規費收入	7,500	7,500	-	7,500	3,915	-	
	049			0507153000 臺北市政府工務局公 園路燈工程管理處	7,500	7,500	-	7,500	3,915	-	
		01		0507153030 使用規費收入	7,500	7,500	-	7,500	3,915	-	
			01	05071530306 場地設施使用費	7,500	7,500	-	7,500	3,915	-	本年度預算數係公園場 地、露天音樂臺與綠地廣 場使用費收入。
04				0700000000 財產收入	145,635	145,635	-	114,492	112,313	31,143	
	052			0707153000 臺北市政府工務局公 園路燈工程管理處	145,635	145,635	-	114,492	112,313	31,143	
		01		0707153010 財產孳息	141,535	141,535	-	110,392	106,434	31,143	
			01	07071530101 利息收入	-	-	-	-	178	-	前年度決算數係民眾及寺 廟等逾期繳納地租等利息 收入，本年度及上年度均 無預算數。

臺北市政府工務局公園路燈工程管理處

歲入預算表

中華民國113年度

單位：新臺幣千元

款	項	目	節	名稱及編號	本年度預算數			上年度 預算數	前年度 決算數	本年度與 上年度比較	說 明
					合計	經常門	資本門				
07	002	01	02	07071530103 租金收入	141,535	141,535	-	110,392	106,256	31,143	本年度預算數內容與上年度之比較如下： 1.市有土地租金收入137,897,388元，較上年度增加32,737,615元。 2.其他租金收入合共3,637,216元，較上年度減少1,594,044元。
			02	07071530500 廢舊物資售價	4,100	4,100	-	4,100	5,879	-	
			01	07071530501 廢舊物資售價	4,100	4,100	-	4,100	5,879	-	本年度預算數內容較上年度無增減。
				10000000000 捐獻及贈與收入	-	-	-	-	116,604	-	
				10071530000 臺北市政府工務局公園路燈工程管理處	-	-	-	-	116,604	-	
			01	10071530100 捐獻收入	-	-	-	-	116,604	-	
			01	10071530101 一般捐獻	-	-	-	-	-	207	-
08	055	01	02	10071530103 購置財產捐獻	-	-	-	-	116,397	-	前年度決算數係文山區興泰段一小段822-6、822-9、822-12地號土地所有權人撥付本府國有土地有償撥用價金收入，本年度及上年度均無預算數。
				12000000000 其他收入	117	117	-	117	2,595	-	
				12071530000 臺北市政府工務局公園路燈工程管理處	117	117	-	117	2,595	-	
				12071530200 雜項收入	117	117	-	117	2,595	-	
			01	12071530201 收回以前年度歲出	-	-	-	-	-	2,445	-

臺北市政府工務局公園路燈工程管理處

歲入預算表

中華民國113年度

單位：新臺幣千元

科 目				本年度預算數			上年度 預算數	前年度 決算數	本年度與 上年度比較	說 明
款	項	目	節	合計	經常門	資本門				
			02	12071530210 其他雜項收入	117	117	-	117	150	- 本年度預算數內容較上年度無增減。

臺北市政府工務局公園路燈工程管理處

歲出預算表

中華民國113年度

單位：新臺幣千元

款	項	目	節	名稱及編號	本年度預算數			上年度 預算數	前年度 決算數	本年度與 上年度比較	說 明
					合計	經常門	資本門				
07				0007000000 臺北市政府工務局主管	3,563,071	1,855,307	1,707,764	3,499,443	3,449,296	63,628	
	004			0007153000 臺北市政府工務局 公園路燈工程管理 處	3,563,071	1,855,307	1,707,764	3,499,443	3,449,296	63,628	
		01		5807153040 路燈管理	151,629	151,629	-	147,927	142,595	3,702	
			01	58071530401 路燈維護	151,629	151,629	-	147,927	142,595	3,702	本年度預算數內容與上年度之比較如下： 1.路燈電費112,606,000元，較上年度增加6,651,000元。 2.本市東西向市民大道、南港經貿園區、北投士林科技園區、福國路、松山線、新社區基隆河截彎取直、鐵改局南港管專CL391A/CL391B標及徵收共同管道管理維護費3,000,000元，較上年度減少3,276,430元。 3.其他合共36,023,000元，較上年度增加327,430元。
		02		5807153880 路燈工程	258,025	-	258,025	285,746	236,409	-27,721	
			01	58071538801 路燈整建及新 設工程	258,025	-	258,025	285,746	236,409	-27,721	本年度編列路燈整建及新設工程9項計258,025,000元，較上年度減少27,721,000元，編列明細如下： 1.112年度路燈修復預約工程5,104,000元。 2.112年度路燈桿腐蝕換新及燈具汰換工程4,219,000元。 3.112年度路燈配合道路統一挖掘及纜線下地工程2,263,000元。 4.112年度路燈新設工程7,772,000元。 5.113年度路燈修復預約工程45,931,000元。 6.113年度路燈桿腐蝕換新及燈具汰換工程37,974,000元。 7.113年度路燈配合道路統一挖掘及纜線下地工程40,725,000元。 8.113年度路燈新設工程90,900,000元。 9.配合共同管道建設分攤款23,137,000元。
		03		72071530100 一般行政	1,111,491	1,111,491	-	1,110,575	1,123,547	916	

臺北市政府工務局公園路燈工程管理處

歲出預算表

中華民國113年度

單位：新臺幣千元

科 目				本年度預算數			上年度 預算數	前年度 決算數	本年度與 上年度比較	說 明	
款	項	目	節	名稱及編號	合計	經常門					資本門
			01	72071530101 行政管理	1,111,491	1,111,491	-	1,110,575	1,123,547	916	本年度預算數內容與上年度之比較如下： 1.人事費1,055,614,000元，較上年度減少2,559,000元，依實際需要核實編列。 2.大安區通化段4小段798-1等地號地價稅23,736,146元，較上年度增加1,736,146元。 3.土地登記、申請地籍資料謄本、建築執照及辦理拆遷鑑定等各類規費500,000元，較上年度增加200,000元。 4.文康活動費4,389,000元，較上年度增加1,427,000元。 5.其他合共27,251,854元，較上年度增加111,854元。
		04		72071530200 公園綠地及園藝管理	592,187	592,187	-	573,410	545,706	18,777	
			01	72071530201 公園綠地及園藝維護	592,187	592,187	-	573,410	545,706	18,777	本年度預算數內容與上年度之比較如下： 1.辦理花卉展覽行銷宣傳、材料、植栽等相關作業費用38,900,000元，較上年度增加3,900,000元。 2.綠地、廣場、道路安全島、噴水池及公共藝術品等委託外包維護費73,411,600元，較上年度增加3,606,209元。 3.公園處所轄公園公廁清潔維護外包55,104,524元，較上年度增加3,093,000元。 4.花卉試驗中心所轄公園維護外包34,689,607元，較上年度增加2,727,594元。 5.電費20,550,454元，較上年度增加2,036,531元。 6.其他合共369,530,815元，較上年度增加3,413,666元。
		05		72071538700 公園綠化及風景區工程	1,418,494	-	1,418,494	1,349,374	1,364,123	69,120	
			01	72071538701 公園及綠化工程	1,418,494	-	1,418,494	1,349,374	1,364,123	69,120	本年度編列公園及綠化工程51項計1,418,494,000元，較上年度增加69,120,000元，編列明細如下： 1.112年度陽明山公園管理所所轄公園整建工程5,546,000元。 2.112年度青年公園管理所所轄公園整建工程8,480,000元。

臺北市政府工務局公園路燈工程管理處

歲出預算表

中華民國113年度

單位：新臺幣千元

科 目				本年度預算數			上年度 預算數	前年度 決算數	本年度與 上年度比較	說 明
款	項	目	節	名稱及編號	合計	經常門				
										3.112年度圓山公園管理所轄公園整建工程7,996,000元。 4.112年度南港公園管理所轄公園整建工程7,668,000元。 5.112年度園藝管理所轄公園整建工程5,809,000元。 6.112年度花卉試驗中心所轄公園整建工程8,218,000元。 7.112年度公園、綠地、廣場園路整平改善工程2,632,000元。 8.112年度公園、綠地、廣場公廁改善工程2,000,000元。 9.112年度兒童遊戲場及附屬設施改善工程7,200,000元。 10.112年度捷運線形公園設施景觀維護工程2,100,000元。 11.112年度公園、綠地、廣場排水改善工程1,618,000元。 12.振華公園附建地下停車場新建工程經費分攤款3,164,000元。 13.南港202兵工廠及周邊重要濕地(地方級)保育利用計畫2,000,000元。 14.撫遠公園整修工程13,572,000元。 15.永春陂濕地公園等水資源及生態資源調查監測計畫1,840,000元。 16.文山(景美)49號公園委託設計技術服務案246,000元。 17.樂活(內湖124號)公園地上物拆除工程暨委託技術服務案670,000元。 18.永昌(中正184號)公園擴建工程3,482,000元。 19.樂活(內湖124號)公園擴建工程33,962,000元。 20.112年度本市公園委託設計技術服務案8,344,000元。 21.大湖、碧湖公園外來種生態調查及移除計畫1,200,000元。 22.112年度行道樹普查暨健檢安全評估改善工程3,750,000元。 23.112年度道路、綠地公園等加強美化工程1,555,000元。 24.112年度綠地廣場安全島設施維護工程7,275,000元。 25.112年度花木綠化及行道樹增補植工程8,116,000元。 26.112年度樹木病蟲害防治工程1,966,000元。 27.112年度樹木修剪工程

臺北市政府工務局公園路燈工程管理處

歲出預算表

中華民國113年度

單位：新臺幣千元

科 目				本年度預算數			上年度 預算數	前年度 決算數	本年度與 上年度比較	說 明
款	項	目	節	名稱及編號	合計	經常門				
										5,069,000元。 28.112年度植栽培育2,500,000元。 29.113年度陽明山公園管理所轄 公園整建工程93,915,000元。 30.113年度青年公園管理所轄公 園整建工程95,100,000元。 31.113年度圓山公園管理所轄公 園整建工程94,891,000元。 32.113年度南港公園管理所轄公 園整建工程106,985,000元。 33.113年度園藝管理所轄公園整 建工程53,700,000元。 34.113年度花卉試驗中心所轄公 園整建工程86,521,000元。 35.113年度公園、綠地、廣場園路 整平改善工程35,360,000元。 36.113年度公園、綠地、廣場公廁 改善工程40,000,000元。 37.113年度兒童遊戲場及附屬設施 改善工程93,060,000元。 38.113年度捷運線形公園設施景觀 維護工程18,900,000元。 39.113年度公園、綠地、廣場排水 改善工程8,424,000元。 40.艋舺公園景觀改善工程 47,072,000元。 41.景興(文景49號)公園新建工程 27,423,000元。 42.合成8號綠地2期改善工程 3,625,000元。 43.田園城市建置輔導推廣專業服 務案4,000,000元。 44.113年度本市公園營造工作委託 服務案10,604,000元。 45.113年度公園及行道樹普查暨健 檢安全評估改善工程42,219,000 元。 46.113年度道路、綠地公園等加強 美化工程110,675,000元。 47.113年度綠地廣場安全島設施維 護工程83,119,000元。 48.113年度花木綠化及行道樹增補 植工程80,432,000元。 49.113年度樹木病蟲害防治工程 17,691,000元。 50.113年度樹木修剪工程 96,300,000元。 51.113年度植栽培育10,500,000 元。

臺北市政府工務局公園路燈工程管理處

歲出預算表

中華民國113年度

單位：新臺幣千元

科 目				本年度預算數			上年度 預算數	前年度 決算數	本年度與 上年度比較	說 明	
款	項	目	節	合計	經常門	資本門					
		06		72071539000 一般建築及設備	31,245	-	31,245	32,411	36,916	-1,166	
			01	72071539002 營建工程	5,885	-	5,885	15,903	24,062	-10,018	本年度編列112年度公園處辦公廳舍修繕工程如列數。
			02	72071539003 交通及運輸設備	17,540	-	17,540	10,520	8,005	7,020	本年度編列汰換重型電動機車37輛、抓斗車1輛、小型升降車2輛及小型傾卸車2輛，共計17,540,000元。
			03	72071539004 其他設備	7,820	-	7,820	5,988	4,849	1,832	本年度編列個人電腦租賃費、新購與汰換動力鏈鋸、割草機及冷氣機等，共計7,820,000元。

臺北市政府工務局公園路燈工程管理處

歲入項目說明提要與預算明細表

經常門

中華民國113年度

單位：新臺幣元

來源別子目及 細目與編號	04071530101 罰金罰鍰及怠金-罰金罰鍰	承辦單位	秘書室	預算金額	2,502,000元
歲 入 項 目 說 明	<p>一、項目內容：違反「臺北市公園管理自治條例」裁處罰鍰收入。</p> <p>二、法令依據：依本府95.6.6府法三字第09579038600號令修正「臺北市公園管理自治條例」規定辦理。</p> <p>三、計算方法：違反「臺北市公園管理自治條例」規定，預計本年度預算收入2,502,000元。</p> <p>四、實施進度：自中華民國113年1月1日起至113年12月31日止。</p> <p>五、完成方法：按實際收入數隨時繳庫。</p> <p>六、預期成果：持續加強取締，督促市民養成守法的觀念，並期待違規案件逐漸減少。</p>				

罰金罰鍰及怠金—罰金罰鍰

罰金罰鍰及怠金—罰金罰鍰

臺北市政府工務局公園路燈工程管理處

歲入項目說明提要與預算明細表

經常門

中華民國113年度

單位：新臺幣元

	科目名稱及編號	單位	數量	單價	預算數	說明及收入依據
罰金罰鍰及怠金—罰金罰鍰	合計				2,502,000	
	04071530101 罰金罰鍰	年	1	2,502,000	2,502,000	違反「臺北市公園管理自治條例」罰鍰收入。 收入依據：依「臺北市公園管理自治條例」規定辦理

罰金罰鍰及怠金—罰金罰鍰

臺北市政府工務局公園路燈工程管理處

歲入項目說明提要與預算明細表

經常門

中華民國113年度

單位：新臺幣元

	來源別子目及細目與編號	承辦單位	秘書室	預算金額
賠償收入——一般賠償收入	04071530301 賠償收入-一般賠償收入			8,000,000元
歲入項目說明	<p>一、項目內容： 1.逾期罰款及已結案工程保活保固扣款等賠償收入。 2.路燈、路樹被撞毀等賠償收入。</p> <p>二、法令依據： 依有關法令規章辦理。</p> <p>三、計算方法： 1.逾期罰款及已結案工程保活保固扣款等賠償收入，預計本年度預算收入7,900,000元。 2.路燈、路樹被撞毀等賠償收入，預計本年度預算收入100,000元。</p> <p>四、實施進度： 自民國113年1月1日起至113年12月31日止。</p> <p>五、完成方法： 1.依契約約定核計罰款繳庫。 2.按實際收入數隨時繳庫。</p> <p>六、預期成果： 1.保障工程品質及避免影響工進。 2.增進市容觀瞻及交通舒暢。</p>			
賠償收入——一般賠償收入				

臺北市政府工務局公園路燈工程管理處

歲入項目說明提要與預算明細表

經常門

中華民國113年度

單位：新臺幣元

	科目名稱及編號	單位	數量	單價	預算數	說明及收入依據
賠償收入——一般賠償收入	合計				8,000,000	
	04071530301 一般賠償收入	年	1	7,900,000	7,900,000	逾期罰款及已結案工程保活保固扣款等賠償收入。 收入依據：依有關法令規章辦理。
		年	1	100,000	100,000	路燈、路樹被撞毀等賠償收入。 收入依據：依有關法令規章辦理。

賠償收入——一般賠償收入

臺北市政府工務局公園路燈工程管理處

歲入項目說明提要與預算明細表

經常門

中華民國113年度

單位：新臺幣元

使用規費收入—場地設施使用費	來源別子目及細目與編號 05071530306 使用規費收入-場地設施使用費	承辦單位	各公園管理所、園藝隊	預算金額	7,500,000元	使用規費收入—場地設施使用費
歲入項目說明	一、項目內容： 1.各公園場地及露天音樂臺使用費收入。 2.各綠地廣場使用費收入。 二、法令依據： 依本府111.12.5府工公字第1113062108號令修正「臺北市公園場地申請使用須知」規定辦理。 三、計算方法： 1.各公園場地及露天音樂臺使用費收入，預計本年度預算收入2,000,000元。 2.各綠地廣場使用費收入，預計本年度預算收入5,500,000元。 四、實施進度： 自民國113年1月1日起至113年12月31日止。 五、完成方法： 依場地採用收取水電費及契約規定辦理。 六、預期成果： 增裕庫收。					

臺北市政府工務局公園路燈工程管理處

歲入項目說明提要與預算明細表

經常門

中華民國113年度

單位：新臺幣元

	科目名稱及編號	單位	數量	單價	預算數	說明及收入依據
使用規費收入—場地設施使用費	合計				7,500,000	
	05071530306 場地設施使用費	年	1	2,000,000	2,000,000	露天音樂臺及公園場地使用費收入。 收入依據：依「臺北市公園場地申請使用須知」規定辦理
		年	1	5,500,000	5,500,000	各綠地廣場使用費收入。 收入依據：依「臺北市公園場地申請使用須知」規定辦理

使用規費收入—場地設施使用費

臺北市政府工務局公園路燈工程管理處

歲入項目說明提要與預算明細表

經常門

中華民國113年度

單位：新臺幣元

	來源別子目及 細目與編號	承辦單位	工程配合科、各公 園管理所	預算金額
財產孳息—租金收入	07071530103 財產孳息-租金收入			141,535,000元
歲入項目說明	<p>一、項目內容：</p> <ol style="list-style-type: none"> 1.市有土地租金收入。 2.北投公園露天溫泉浴池土地租金收入。 3.士林官邸咖啡座房地使用費收入。 4.陽明公園辛亥光復樓房地使用費收入。 <p>二、法令依據：</p> <p>1.依以下規定辦理：</p> <ol style="list-style-type: none"> (1)本府111.2.25府法綜字第1113007307號令修正「臺北市市有公用房地提供使用辦法」。 (2)本府108.8.22府財管字第10830056351號令修正「臺北市市有非公用土地出租租金計收基準」。 (3)本府109.12.3府財產字第10930325231號令修正「臺北市寺廟使用市有土地處理要點」。 (4)91.5.15總統華總一義字第 09100095610號令修正「耕地三七五減租條例」。 (5)本府109.1.15府財產字第10830005461號令訂定「臺北市市有公用不動產被占用處理作業要點」。 (6)本府111.3.22府財產字第11130141091號令修正「臺北市市有房地被無權占用使用補償金計收原則」。 <p>2.依111.12.21總統華總一經字第 11100107761號令修正「促進民間參與公共建設法」及109.5.7台內地字第1090261391號及台財產公字第10935003070號令會銜修正「促進民間參與公共建設公有土地出租及設定地上權租金優惠辦法」規定辦理。</p> <p>三、計算方法：</p> <ol style="list-style-type: none"> 1.按申報地價5%計收，學校、政府機關、寺廟及設籍自住以6折計收。 2.士林官邸咖啡座房地使用費收入，本年度預算收入2,377,956元。 3.陽明公園辛亥光復樓房地使用費收入，本年度預算收入546,760元。 <p>四、實施進度：自民國113年1月1日起至113年12月31日止。</p> <p>五、完成方法：依契約規定收繳。</p> <p>六、預期成果：增裕庫收。</p>			

財產孳息—租金收入

臺北市政府工務局公園路燈工程管理處

歲入項目說明提要與預算明細表

經常門

中華民國113年度

單位：新臺幣元

	科目名稱及編號	單位	數量	單價	預算數	說明及收入依據
財產孳息—租金收入	合計				141,535,000	
	07071530103 租金收入	年	1	1,938,785	1,938,785	臺灣電力股份有限公司使用內湖區西湖段四小段333地號(內湖104號洲子1號環保公園)，面積529平方公尺，每平方公尺年租金3,665元，申報地價：73,300元/平方公尺。 收入依據：依「臺北市市有公用房地提供使用辦法」規定辦理
		年	1	158,438	158,438	臺灣電力股份有限公司使用文山區公訓段一小段13地號(文山景美36號萬芳10號公園)，面積162.5平方公尺，每平方公尺年租金975元，申報地價：19,500元/平方公尺。 收入依據：依「臺北市市有公用房地提供使用辦法」規定辦理
		年	1	331,500	331,500	臺灣電力股份有限公司使用文山區公訓段一小段24地號(文山景美34號萬芳8號公園)，面積340平方公尺，每平方公尺年租金975元，申報地價：19,500元/平方公尺。 收入依據：依「臺北市市有公用房地提供使用辦法」規定辦理
		年	1	634,662	634,662	臺灣電力股份有限公司使用文山區公訓段一小段24地號(文山景美34號萬芳8號公園)，面積256.98平方公尺，每平方公尺年租金975元，申報地價：19,500元/平方公尺。萬芳段一小段164地號，面積166.28平方公尺，每平方公尺年租金2,310元，申報地價：46,200元/平方公尺。 收入依據：依「臺北市市有公用房地提供使用辦法」規定辦理
	年	1	83,030	83,030	臺灣電力股份有限公司使用文山區萬芳段一小段5地號(文山木柵79號公園)，面積437平方公尺，每平方公尺年租金190元，申報地價：	

財產孳息—租金收入

臺北市政府工務局公園路燈工程管理處

歲入項目說明提要與預算明細表

經常門

中華民國113年度

單位：新臺幣元

財產孳息—租金收入

財產孳息—租金收入

科目名稱及編號	單位	數量	單價	預算數	說明及收入依據
	年	1	160,107	160,107	3,800元/平方公尺。 收入依據：依「臺北市市有公用房地提供使用辦法」規定辦理
	年	1	110,856	110,856	臺灣電力股份有限公司使用文山區萬芳段四小段289地號(文山木柵29號萬美公園)，面積128.6平方公尺，每平方公尺年租金1,245元，申報地價：24,900元/平方公尺。 收入依據：依「臺北市市有公用房地提供使用辦法」規定辦理
	年	1	8,305	8,305	臺灣電力股份有限公司使用文山區興隆段二小段114地號(文山景美25號興豐公園)，面積44.7平方公尺，每平方公尺年租金2,480元，申報地價：49,600元/平方公尺。 收入依據：依「臺北市市有公用房地提供使用辦法」規定辦理
	年	1	359,100	359,100	臺灣電力股份有限公司使用北投區行義段四小段202、203、237、289-7地號(北投6號行義公園)，地上面積4平方公尺，地下面積13.86平方公尺，共17.86平方公尺，每平方公尺年租金465元，申報地價：9,300元/平方公尺。 收入依據：依「臺北市市有公用房地提供使用辦法」規定辦理
	年	1	167,025	167,025	臺灣電力股份有限公司使用北投區關渡段三小段427-1地號(北投37號關渡公園)，面積342平方公尺，每平方公尺年租金1,050元，申報地價：21,000元/平方公尺。 收入依據：依「臺北市市有公用房地提供使用辦法」規定辦理
	年	1	167,025	167,025	臺灣電力股份有限公司使用北投區豐年段四小段619地號(北投182號綠地)，面積131平方公尺，每平方公尺年租金1,275元，申報地價：

臺北市政府工務局公園路燈工程管理處

歲入項目說明提要與預算明細表

經常門

中華民國113年度

單位：新臺幣元

財產孳息—租金收入

財產孳息—租金收入

科目名稱及編號	單位	數量	單價	預算數	說明及收入依據
	年	1	60,246,991	60,246,991	25,500元/平方公尺。 收入依據：依「臺北市市有公用房地提供使用辦法」規定辦理
	年	1	1,316,450	1,316,450	臺灣電力股份有限公司使用信義區信義段四小段31-2,31-3,37-32地號(信義21號廣場)，面積3,968.84平方公尺，每平方公尺年租金15,180元(配合政策設置且位於地下，地面維持廣場使用，以6折計)，申報地價：506,000元/平方公尺。 收入依據：依「臺北市市有公用房地提供使用辦法」規定辦理
	年	1	148,590	148,590	臺灣電力股份有限公司使用信義區信義段四小段38-9地號(信義352號松智公園)，面積113平方公尺，每平方公尺年租金11,650元，申報地價：233,000元/平方公尺。 收入依據：依「臺北市市有公用房地提供使用辦法」規定辦理
	年	1	286,650	286,650	臺灣電力股份有限公司使用南港區中南段三小段374地號(南港36號九如綠地)，面積127平方公尺，每平方公尺年租金1,170元，申報地價：23,400元/平方公尺。 收入依據：依「臺北市市有公用房地提供使用辦法」規定辦理
	年	1	67,382	67,382	臺灣電力股份有限公司使用南港區中南段五小段467、470-3、556地號(南港37號四分綠地)，面積245平方公尺，每平方公尺年租金1,170元，申報地價：23,400元/平方公尺。 收入依據：依「臺北市市有公用房地提供使用辦法」規定辦理
	年	1	67,382	67,382	臺灣電力股份有限公司使用士林區福林段二小段574、566、567地號(士林203號士林官邸公園)；574地號面積12.7平方公尺，566地號面積7.5平方公尺，567地號面積

臺北市政府工務局公園路燈工程管理處

歲入項目說明提要與預算明細表

經常門

中華民國113年度

單位：新臺幣元

財產孳息—租金收入

財產孳息—租金收入

科目名稱及編號	單位	數量	單價	預算數	說明及收入依據
	年	1	885,289	885,289	50.7平方公尺，共計面積70.9平方公尺，每平方公尺年租金635元，申報地價：12,700元/平方公尺；及三小段769地號面積6.5平方公尺，每平方公尺年租金3,440元，申報地價：68,800元/平方公尺。 收入依據：依「臺北市市有公用房地提供使用辦法」規定辦理
	年	1	900,592	900,592	臺灣電力股份有限公司使用內湖區西湖段四小段402地號(內湖103號北勢湖公園)，面積241平方公尺，每平方公尺年租金3,673.4元，申報地價：73,468元/平方公尺。 收入依據：依「臺北市市有公用房地提供使用辦法」規定辦理
	年	1	6,750	6,750	臺灣電力股份有限公司使用士林區福林段三小段769地號(士林21號福林公園)，面積261.80平方公尺，每平方公尺年租金3,440元，申報地價：68,800元/平方公尺。 收入依據：依「臺北市市有公用房地提供使用辦法」規定辦理
	年	1	467,460	467,460	臺灣電力股份有限公司供電營運處使用中山區德惠段一小段87地號(中山4號新生公園)，面積6.25平方公尺，每平方公尺年租金1,080元，申報地價：21,600元/平方公尺。 收入依據：依「臺北市市有公用房地提供使用辦法」規定辦理
	年	1	419,781	419,781	臺灣電力股份有限公司使用南港區中南段三小段387地號(南港28號福山公園)，面積212平方公尺，每平方公尺年租金2,205元，申報地價：44,100元/平方公尺。 收入依據：依「臺北市市有公用房地提供使用辦法」規定辦理
	年	1	419,781	419,781	臺灣電力股份有限公司使用士林區陽明段四小段711地

臺北市政府工務局公園路燈工程管理處

歲入項目說明提要與預算明細表

經常門

中華民國113年度

單位：新臺幣元

財產孳息—租金收入

財產孳息—租金收入

科目名稱及編號	單位	數量	單價	預算數	說明及收入依據
	年	1	447,264	447,264	號(士林193號公園)，面積147.0337平方公尺，每平方公尺年租金2,855元，申報地價：57,100元/平方公尺。收入依據：依「臺北市市有公用房地提供使用辦法」規定辦理
	年	1	544,697	544,697	臺灣電力股份有限公司使用內湖區潭美段一小段827地號(內湖41號公園)，面積173.34平方公尺，每平方公尺年租金1,475元，申報地價：29,500元/平方公尺。潭美段一小段815地號，面積129.89平方公尺，每平方公尺年租金1,475元，申報地價：29,500元/平方公尺。收入依據：依「臺北市市有公用房地提供使用辦法」規定辦理
	年	1	528,175	528,175	臺灣電力股份有限公司使用士林區陽明段四小段711地號(士林193號公園)，面積185平方公尺，每平方公尺年使用費2,855元，申報地價：57,100元/平方公尺。收入依據：依「臺北市市有公用房地提供使用辦法」規定辦理
	年	1	64,785	64,785	臺灣電力股份有限公司使用士林區陽明段四小段706、378-9、323、289地號(士林25號美崙公園)，地號706、378-9面積10.2平方公尺，每平方公尺年租金2,855元，申報地價：57,100元/平方公尺；地號289地上面積4.91平方公尺，下面積3.44平方公尺，共8.35平方公尺，每平方公尺年租金3,145元，申報地價：62,900元/平方公尺、地號323面積2.99平方公尺，每

臺北市政府工務局公園路燈工程管理處

歲入項目說明提要與預算明細表

經常門

中華民國113年度

單位：新臺幣元

財產孳息—租金收入

財產孳息—租金收入

科目名稱及編號	單位	數量	單價	預算數	說明及收入依據
	年	1	588,074	588,074	平方公尺年租金3,145元，申報地價:62,900元/平方公尺。收入依據：依「臺北市市有公用房地提供使用辦法」規定辦理
	年	1	3,362	3,362	臺灣電力股份有限公司台北供電區營運處使用內湖區東湖段七小段493、497、536、550、555、205地號，地下面積240.03平方公尺，每平方公尺年租金2,450元，申報地價：49,000元/平方公尺。收入依據：依「臺北市市有公用房地提供使用辦法」規定辦理
	年	1	163,286	163,286	臺灣電力股份有限公司台北供電區營運處使用南港區中港段二小段287地號，地上面積2.54平方公尺，每平方公尺年租金1,323.8元，申報地價：26,476元/平方公尺。收入依據：依「臺北市市有公用房地提供使用辦法」規定辦理
	年	1	2,841,435	2,841,435	臺灣電力股份有限公司台北供電區營運處使用南港區玉成段三小段554地號，地上面積1.8平方公尺，地下面積26平方公尺，共27.8平方公尺，每平方公尺年租金5,873.6元，申報地價：117,472元/平方公尺。收入依據：依「臺北市市有公用房地提供使用辦法」規定辦理
	年	1	2,841,435	2,841,435	臺灣電力股份有限公司台北供電區營運處使用信義區信義段四小段33地號(信義廣場)面積123.6平方公尺，每平方公尺年租金11,650元，申報地價：233,000元/平方公尺。信義段四小段38-9地號(松智公園)，面積120.3平方公尺，每平方公尺年租金11,650元，申報地價：233,000元/平方公尺。收入依據：依「臺北市市有公用房地提供使用辦法」規定辦理

臺北市政府工務局公園路燈工程管理處

歲入項目說明提要與預算明細表

經常門

中華民國113年度

單位：新臺幣元

財產孳息—租金收入

財產孳息—租金收入

科目名稱及編號	單位	數量	單價	預算數	說明及收入依據
	年	1	11,176	11,176	台灣電力股份有限公司台北市區營業處使用大安區金華段二小段909地號(大安362號)面積1.76平方公尺，每平方公尺年租金6,350元，申報地價：127,000元/平方公尺。 收入依據：依「臺北市市有公用房地提供使用辦法」規定辦理
	年	1	3,292	3,292	中華電信股份有限公司使用內湖區東湖段五小段192地號(內湖54號安泰公園)，面積2.43平方公尺，每平方公尺年租金1,354.65元，申報地價：27,093元/平方公尺。 收入依據：依「臺北市市有公用房地提供使用辦法」規定辦理
	年	1	10,411	10,411	中華電信股份有限公司使用內湖區東湖段一小段19地號(東湖4號公園)，面積4.43平方公尺，每平方公尺年租金2,350元，申報地價：47,000元/平方公尺。 收入依據：依「臺北市市有公用房地提供使用辦法」規定辦理
	年	1	4,142	4,142	中華電信股份有限公司使用內湖區東湖段七小段356地號(內湖50號五分公園)，面積1.66平方公尺，每平方公尺年租金2,495元，申報地價：49,900元/平方公尺。 收入依據：依「臺北市市有公用房地提供使用辦法」規定辦理
	年	1	4,366	4,366	中華電信股份有限公司使用內湖區碧湖段四小段823-1地號(內湖91號麗山5號綠地)，面積2.568平方公尺，每平方公尺年租金1,700元，申報地價：34,000元/平方公尺。 收入依據：依「臺北市市有公用房地提供使用辦法」規定辦理
	年	1	1,853	1,853	中華電信股份有限公司使用內湖區東湖段四小段8地號(內湖58號康樂綠地)，地上面積0.7平方公尺，地下0.8

臺北市政府工務局公園路燈工程管理處

歲入項目說明提要與預算明細表

經常門

中華民國113年度

單位：新臺幣元

財產孳息—租金收入

財產孳息—租金收入

科目名稱及編號	單位	數量	單價	預算數	說明及收入依據
	年	1	2,102	2,102	平方公尺，共1.5平方公尺，每平方公尺年租金1,235元，申報地價：24,700元/平方公尺。 收入依據：依「臺北市市有公用房地提供使用辦法」規定辦理
	年	1	1,854	1,854	中華電信股份有限公司使用文山區實踐段三小段689地號(文山木柵71號樟新公園)，面積0.78平方公尺，每平方公尺年租金2,695元，申報地價：53,900元/平方公尺。 收入依據：依「臺北市市有公用房地提供使用辦法」規定辦理
	年	1	6,433	6,433	中華電信股份有限公司使用文山區興安段二小段147地號(文山景美22號興隆公園)，面積0.72平方公尺，每平方公尺年租金2,575元，申報地價：51,500元/平方公尺。 收入依據：依「臺北市市有公用房地提供使用辦法」規定辦理
	年	1	14,713	14,713	中華電信股份有限公司使用松山區民生段85地號土地(松山123號民生公園)，面積1.66平方公尺，每平方公尺年租金3,875元，申報地價：77,500元/平方公尺。 收入依據：依「臺北市市有公用房地提供使用辦法」規定辦理
	年	1	1,897	1,897	中華電信股份有限公司使用松山區西松段二小段45地號(松山167號吉祥公園)，面積3.078平方公尺，每平方公尺年租金4,780元，申報地價：95,600元/平方公尺。 收入依據：依「臺北市市有公用房地提供使用辦法」規定辦理
	年	1	1,897	1,897	中華電信股份有限公司使用大同區延平段三小段358地號(大同16號忠和公園)，面積0.83平方公尺，每平方公尺年租金2,285元，申報地

臺北市政府工務局公園路燈工程管理處

歲入項目說明提要與預算明細表

經常門

中華民國113年度

單位：新臺幣元

財產孳息—租金收入

財產孳息—租金收入

科目名稱及編號	單位	數量	單價	預算數	說明及收入依據
	年	1	2,973	2,973	價：45,700元/平方公尺。 收入依據：依「臺北市市有公用房地提供使用辦法」規定辦理
	年	1	6,271	6,271	中華電信股份有限公司使用北投區大業段四小段301地號(北投238號公園)，面積1.287平方公尺，每平方公尺年租金2,310元，申報地價：46,200元/平方公尺。 收入依據：依「臺北市市有公用房地提供使用辦法」規定辦理
	年	1	339	339	中華電信股份有限公司使用松山區寶清段四小段103-1地號(松山135號寶清公園)，面積1.539平方公尺，每平方公尺年租金4,075元，申報地價：81,500元/平方公尺。 收入依據：依「臺北市市有公用房地提供使用辦法」規定辦理
	年	1	3,087	3,087	中華電信股份有限公司使用內湖區東湖段七小段23地號(內湖124號樂活公園)，面積0.7平方公尺，每平方公尺年租金484.35元，申報地價：9,687元/平方公尺。 收入依據：依「臺北市市有公用房地提供使用辦法」規定辦理
	年	1	4,524	4,524	中華電信股份有限公司使用南港區玉成段四小段519地號(南港5號聯成兒童遊樂場)，面積0.84方公尺，每平方公尺年租金3,675元，申報地價：73,500元/平方公尺。 收入依據：依「臺北市市有公用房地提供使用辦法」規定辦理
	年	1	4,524	4,524	中華電信臺北營運處使用中山區北安段三小段512地號，面積0.83平方公尺，每平方公尺年租金5,450元，申報地價：109,000元/平方公尺。 收入依據：依「臺北市市有公用房地提供使用辦法」規定辦理

臺北市政府工務局公園路燈工程管理處

歲入項目說明提要與預算明細表

經常門

中華民國113年度

單位：新臺幣元

財產孳息—租金收入

財產孳息—租金收入

科目名稱及編號	單位	數量	單價	預算數	說明及收入依據
	年	1	3,349	3,349	中華電信台北營運處使用中山區德惠段二小段408地號，面積0.83平方公尺，每平方公尺年租金4,035元，申報地價：80,700元/平方公尺。 收入依據：依「臺北市市有公用房地提供使用辦法」規定辦理
	年	1	11,651	11,651	中華電信台北營運處使用信義區永吉段二小段325地號，面積2.7平方公尺，每平方公尺年租金4,315元，申報地價：86,300元/平方公尺。 收入依據：依「臺北市市有公用房地提供使用辦法」規定辦理
	年	1	1,118	1,118	中華電信台北營運處使用信義區信義段五小段4地號，面積12.42平方公尺，每平方公尺年租金90元，申報地價：1,800元/平方公尺。 收入依據：依「臺北市市有公用房地提供使用辦法」規定辦理
	年	1	10,957	10,957	中華電信股份有限公司使用大同區橋北段三小段111-1、111-3、113-1、116-1地號(大同388號國順公園)，面積4.9135平方公尺，每平方公尺年租金2,230元，申報地價：44,600元/平方公尺。 收入依據：依「臺北市市有公用房地提供使用辦法」規定辦理
	年	1	1,428	1,428	中華電信股份有限公司使用南港區南港段三小段14地號(興南公園)，面積0.84平方公尺，每平方公尺年租金1,700元，申報地價：34,000元/平方公尺。 收入依據：依「臺北市市有公用房地提供使用辦法」規定辦理
	年	1	1,350,000	1,350,000	中華電信、台灣大哥大、遠傳電信、亞太電信、台灣之星等股份有限公司使用中山區北安段一小段93-7地號(自強隧道內)，每家使用面積6.58平方公尺(行動通信基地

臺北市政府工務局公園路燈工程管理處

歲入項目說明提要與預算明細表

經常門

中華民國113年度

單位：新臺幣元

財產孳息－租金收入

財產孳息－租金收入

科目名稱及編號	單位	數量	單價	預算數	說明及收入依據
	年	1	152,764	152,764	台32.89平方公尺由5家業者共用)，每家月租金22,500元(架設於屋頂或空地之電信基地臺，15平方公尺以下每月45,000元，四家以上業者共構共站，每家一律以五折優惠計收)。收入依據：依「臺北市市有公用房地提供使用辦法」規定辦理
	年	1	144,189	144,189	大臺北區瓦斯公司使用中山區北安段三小段512地號(中山376永直公園)，地上面積24平方公尺，地下4.03平方公尺，共28.03平方公尺，每平方公尺年租金5,450元，申報地價：109,000元/平方公尺。收入依據：依「臺北市市有公用房地提供使用辦法」規定辦理
	年	1	81,223	81,223	大臺北區瓦斯公司使用松山區民生段83地號(松山123號民生公園)，地上面積15平方公尺，地下面積22.21平方公尺，共37.21平方公尺，每平方公尺年租金3,875元申報地價：77,500元/平方公尺。收入依據：依「臺北市市有公用房地提供使用辦法」規定辦理
	年	1	141,725	141,725	大臺北區瓦斯公司使用萬華區華江段三小段505-19地號(萬華274號糖部公園)，地上面積32.97平方公尺，地下0.25平方公尺共33.22平方公尺，每平方公尺年租金2,445元，申報地價：48,900元/平方公尺。收入依據：依「臺北市市有公用房地提供使用辦法」規定辦理
	年	1	141,725	141,725	大臺北區瓦斯公司使用內湖區潭美段四小段618-2地號(內湖77號週美綠地)，地上面積8平方公尺，地下面積43.63平方公尺，共51.63平方公尺，每平方公尺年租金2,165元，申報地價：43,300元/平方公尺。潭美段三小段218-3地號(內湖31號潭美

臺北市政府工務局公園路燈工程管理處

歲入項目說明提要與預算明細表

經常門

中華民國113年度

單位：新臺幣元

財產孳息—租金收入

財產孳息—租金收入

科目名稱及編號	單位	數量	單價	預算數	說明及收入依據
	年	1	366,045	366,045	公園綠地)，地上面積8平方公尺，地下面積5.28平方公尺，共13.28平方公尺，每平方公尺年租金2,255元，申報地價：45,100元/平方公尺。 收入依據：依「臺北市市有公用房地提供使用辦法」規定辦理
	年	1	152,154	152,154	大臺北區瓦斯股份有限公司使用中山區金泰段142地號，地下面積53.05平方公尺，每平方公尺年租金6,900元，申報地價：138,000元/平方公尺。 收入依據：依「臺北市市有公用房地提供使用辦法」規定辦理
	年	1	14,243	14,243	陽明山瓦斯公司使用士林區芝山段三小段256-1地號(士林20號芝山公園)，地上面積23平方公尺，地下面積1.75平方公尺，共24.75平方公尺，每平方公尺年租金3,175元，申報地價：63,500元/平方公尺；永平段三小段660地號(士林130號綠地)，地上面積31.49平方公尺，地下面積4.31平方公尺，共35.8平方公尺，每平方公尺年租金1,845元，申報地價：36,900元/平方公尺；福林段一小段8地號(士林6號至善公園)，地上面積11.25平方公尺，地下面積1.08平方公尺，共12.33平方公尺，每平方公尺年租金610元，申報地價：12,200元/平方公尺。 收入依據：依「臺北市市有公用房地提供使用辦法」規定辦理
	年	1	15,083	15,083	陽明山瓦斯公司使用北投區溫泉段四小段258-3地號(北投61號磺港公園)，面積6.75平方公尺，每平方公尺年租金2,110元，申報地價：42,200元/平方公尺。 收入依據：依「臺北市市有公用房地提供使用辦法」規定辦理

臺北市政府工務局公園路燈工程管理處

歲入項目說明提要與預算明細表

經常門

中華民國113年度

單位：新臺幣元

財產孳息—租金收入

財產孳息—租金收入

科目名稱及編號	單位	數量	單價	預算數	說明及收入依據
	年	1	115,247	115,247	<p>豐年段一小段875、866-1地號(北投191號綠地)，面積27.1平方公尺，每平方公尺年租金270元，申報地價：5,400元/平方公尺；八仙段二小段134地號(北投123號綠地)，地上面積14.3平方公尺、地下2.4平方公尺，共16.7平方公尺，每平方公尺年租金465元，申報地價：9,300元/平方公尺。 收入依據：依「臺北市市有公用房地提供使用辦法」規定辦理</p>
	年	1	80,127	80,127	<p>陽明山瓦斯公司使用北投區新洲美段28、30地號，28地號地下面積12.2平方公尺，每平方公尺年租金2,230元，申報地價：44,600元/平方公尺；30地號地上面積3.2平方公尺、地下面積35.9平方公尺，共39.1平方公尺，每平方公尺年租金2,251.70元，申報地價：45,034元/平方公尺。 收入依據：依「臺北市市有公用房地提供使用辦法」規定辦理</p>
	年	1	35,680	35,680	<p>陽明山瓦斯股份有限公司使用士林區天母段一小段339-3地號，地上面積12平方公尺，地下面積5.4公尺，共17.4平方公尺，每平方公尺年租金4,605元，申報地價：92,100元/平方公尺。 收入依據：依「臺北市市有公用房地提供使用辦法」規定辦理</p>
	年	1	31,050	31,050	<p>陽明山瓦斯公司使用北投區新洲美段28地號，面積16平方公尺，每平方公尺年租金2,230元，申報地價：44,600元/平方公尺。 收入依據：依「臺北市市有公用房地提供使用辦法」規定辦理</p>
	年	1	31,050	31,050	<p>欣湖天然氣股份有限公司使用內湖區東湖段8小段22地號(內湖118公園)，地上面積12平方公尺，地下面積3平方公尺，共15平方公尺，每</p>

臺北市政府工務局公園路燈工程管理處

歲入項目說明提要與預算明細表

經常門

中華民國113年度

單位：新臺幣元

財產孳息－租金收入

財產孳息－租金收入

科目名稱及編號	單位	數量	單價	預算數	說明及收入依據
	年	1	14,820	14,820	平方公尺年租金2,070元， 申報地價：41,400元/平方公尺。 收入依據：依「臺北市市有公用房地提供使用辦法」規定辦理
	年	1	5,679	5,679	欣湖天然氣股份有限公司使用內湖區東湖段七小段497地號(內湖73號安康公園)，地上面積2.25平方公尺，地下面積3.69平方公尺，共5.94平方公尺，每平方公尺年租金2,495元，申報地價：49,900元/平方公尺。 收入依據：依「臺北市市有公用房地提供使用辦法」規定辦理
	年	1	12,004	12,004	欣湖天然氣股份有限公司使用內湖區康寧段一小段231-5地號(內湖117號綠地)，地上面積1.44平方公尺，地下面積1.22平方公尺，共2.66平方公尺，每平方公尺年租金2,135元，申報地價：42,700元/平方公尺。 收入依據：依「臺北市市有公用房地提供使用辦法」規定辦理
	年	1	2,916	2,916	欣湖天然氣股份有限公司使用南港區中港段三小段374地號(南港36號九如綠地)，地上面積7.5平方公尺，地下面積2.76平方公尺，共10.26平方公尺，每平方公尺年租金1,170元，申報地價：23,400元/平方公尺。 收入依據：依「臺北市市有公用房地提供使用辦法」規定辦理
	年	1	2,916	2,916	欣湖天然氣股份有限公司使用南港區新光段三小段255地號(南港39號百如兒童遊樂場)，地上面積0.36平方公尺，地下面積0.63平方公尺，共0.99平方公尺，每平方公尺年租金2,945元，申報地價：58,900元/平方公尺。 收入依據：依「臺北市市有公用房地提供使用辦法」規定辦理

臺北市政府工務局公園路燈工程管理處

歲入項目說明提要與預算明細表

經常門

中華民國113年度

單位：新臺幣元

財產孳息－租金收入

財產孳息－租金收入

科目名稱及編號	單位	數量	單價	預算數	說明及收入依據
	年	1	2,652,215	2,652,215	欣欣天然氣股份有限公司使用文山區公訓段一小段13地號(文山景美36號萬芳10號公園)，地上面積1,373平方公尺，地下面積1347.22平方公尺，共2720.22平方公尺，每平方公尺年租金975元，申報地價：19,500元/平方公尺。收入依據：依「臺北市市有公用房地提供使用辦法」規定辦理
	年	1	5,900	5,900	臺灣中油股份有限公司使用內湖區潭美段一小段775地號(內湖41號石潭公園)，面積4平方公尺，每平方公尺年租金1,475元，申報地價：29,500元/平方公尺。(管線)收入依據：比照「臺北市市有非公用土地出租租金計收基準」規定計收
	年	1	115,181	115,181	臺灣中油股份分公司使用石潭段三小段447地號地下面積23.03平方公尺；每平方公尺年租金1,010元，申報地價：20,200元/平方公尺。(瓦斯管線)，石潭段三小段490地號(內湖69號下灣公園綠地)，地下面積26.97平方公尺，石潭段三小段581地號，地下面積13.71平方公尺，石潭段三小段584地號，地下面積0.54平方公尺共計41.22平方公尺；每平方公尺年租金2,230元，申報地價：44,600元/平方公尺。(瓦斯管線)收入依據：依「臺北市市有公用房地提供使用辦法」規定辦理
	年	1	524,219	524,219	臺灣中油股份有限公司使用大同區文昌段一小段775地號，面積5.67平方公尺、817-8地號，面積121.26平方公尺、833及834地號，面積72.09平方公尺(大同251號綠地)，地上面積共199.02平方公尺，767、817-1、817-8、817-9、829-1、833、834地號地下管線面積42平方公尺，總面積共241.02平方公尺，每平方公尺年租金2,175元，申報地價：43,500元/平方公尺。(油管、瓦斯管自

臺北市政府工務局公園路燈工程管理處

歲入項目說明提要與預算明細表

經常門

中華民國113年度

單位：新臺幣元

財產孳息—租金收入

財產孳息—租金收入

科目名稱及編號	單位	數量	單價	預算數	說明及收入依據
	年	1	125,318	125,318	<p>動開關站) 收入依據：依「臺北市市有公用房地提供使用辦法」規定辦理</p> <p>臺灣中油股份有限公司使用北投區八仙段一小段229地號(北投124號綠地)，面積146.7平方公尺，每平方公尺年租金465元，申報地價：9,300元/平方公尺；文林段二小段57地號(北投124號綠地)，面積122.8平方公尺，每平方公尺年租金465元，申報地價：9,300元/平方公尺。</p> <p>收入依據：比照「臺北市市有非公用土地出租租金計收基準」規定計收</p>
	年	1	181	181	<p>臺灣中油股份有限公司煉製事業部桃園煉油廠有限公司使用內湖區潭美段一小段827地號(內湖41號石潭公園)，面積計0.04平方公尺，每平方公尺年租金1,475元，申報地價：29,500元/平方公尺；潭美段三小段204-1地號(內湖31號潭美綠地)，面積計0.04平方公尺，每平方公尺年租金3,055元，申報地價：61,100元/平方公尺。</p> <p>收入依據：依「臺北市市有公用房地提供使用辦法」規定辦理</p>
	年	1	3,835	3,835	<p>臺灣中油股份有限公司煉製事業部桃園煉油廠有限公司使用內湖區潭美段一小段775地號，面積計1.06平方公尺，每平方公尺年租金1,475元，申報地價：29,500元/平方公尺；潭美段一小段789-8地號，面積計1.54平方公尺，每平方公尺年租金1,475元，申報地價：29,500元/平方公尺。</p> <p>收入依據：依「臺北市市有公用房地提供使用辦法」規定辦理</p>
	年	1	48,435	48,435	<p>臺灣自來水股份有限公司第一區管理處使用內湖區東湖段七小段81、82、84地號(內湖124號公園)，地下面積100</p>

臺北市政府工務局公園路燈工程管理處

歲入項目說明提要與預算明細表

經常門

中華民國113年度

單位：新臺幣元

財產孳息—租金收入

財產孳息—租金收入

科目名稱及編號	單位	數量	單價	預算數	說明及收入依據
	年	1	3,111,314	3,111,314	平方公尺，每平方公尺年租金484.35元，申報地價：9,687元/平方公尺。 收入依據：依「臺北市市有公用房地提供使用辦法」規定辦理
	年	1	399	399	國立台灣博物館使用中正區公園段三小段139-3地號（中正228號和平公園），面積1885.645平方公尺，每平方公尺年使用費1,650元（政府機關以6折計），申報地價：55,000元/平方公尺。 收入依據：依「臺北市市有公用房地提供使用辦法」規定辦理
	年	1	332,372	332,372	張盛玄使用士林區翠山段二小段249地號等11筆土地，耕地租額計19公斤，以每年全期市有出租耕地稻穀實物地租折徵代金標準價格每公斤21元計算。 收入依據：依「耕地三七五減租條例」規定辦理
	年	1	190,548	190,548	私立立人高級中學使用萬華區直興段二小段714地號，面積246.75平方公尺，每平方公尺年租金1,347元(學校以6折計)，申報地價：44,900元/平方公尺。 收入依據：比照「臺北市市有非公用土地出租租金計收基準」規定計收
	年	1	107,220	107,220	醫療財團法人台灣血液基金會使用大安區瑞安段四小段13地號(大安7號森林公園)，面積71.1平方公尺，每平方公尺年租金2,680元，申報地價：53,600元/平方公尺。 收入依據：比照「臺北市市有房地提供使用辦法」規定辦理。
	年	1	107,220	107,220	醫療財團法人台灣血液基金會使用中正區公園段三小段139地號，面積38.989平方公尺，每平方公尺年租金2,750元，申報地價：55,000元/平方公尺。 收入依據：依「臺北市市有公用房地提供使用辦法」規

臺北市政府工務局公園路燈工程管理處

歲入項目說明提要與預算明細表

經常門

中華民國113年度

單位：新臺幣元

財產孳息－租金收入

財產孳息－租金收入

科目名稱及編號	單位	數量	單價	預算數	說明及收入依據
	年	1	261,590	261,590	定辦理 王記汽車企業有限公司使用北投區立農段四小段200-1、323-1、373-2、374-2、376-1、377-1地號(北投121號綠地)，面積51.8平方公尺，每平方公尺年租金5,050元，申報地價：101,000元/平方公尺。 收入依據：比照「臺北市市有非公用土地出租租金計收基準」規定計收
	年	1	2,680	2,680	華西街商圈區協會使用萬華區直興段二小段346地號(萬華50號華西公園)，面積1平方公尺，每平方公尺年租金2,680元，申報地價：53,600元/平方公尺。 收入依據：比照「臺北市市有非公用土地出租租金計收基準」規定計收
	年	1	366,000	366,000	登峰旅館股份有限公司使用中山區金泰段103地號，面積60平方公尺，每平方公尺年租金6,100元，申報地價：122,000元/平方公尺。 收入依據：比照「臺北市市有非公用土地出租租金計收基準」規定計收
	年	1	43,250	43,250	彩色人生公司使用北投區新民段四小段294、381地號(北投56號地熱谷公園)，地下面積50平方公尺，每平方公尺年租金865元，申報地價：17,300元/平方公尺。 收入依據：比照「臺北市市有非公用土地出租租金計收基準」規定計收
	年	1	104,452	104,452	金茂榮環境工程有限公司使用松山區濱江段一小段238地號(松山385號公園)，面積87平方公尺，每平方公尺年租金1,200.6元，申報地價：24,012元/平方公尺。 收入依據：比照「臺北市市有非公用土地出租租金計收基準」規定計收
	年	1	23,098	23,098	鄉林玉川聯合管理委員會使用北投區溫泉段一小段9地

臺北市政府工務局公園路燈工程管理處

歲入項目說明提要與預算明細表

經常門

中華民國113年度

單位：新臺幣元

財產孳息—租金收入

財產孳息—租金收入

科目名稱及編號	單位	數量	單價	預算數	說明及收入依據
	年	1	19,858	19,858	號（北投55號公園），面積16.44平方公尺，每平方公尺年租金1,405元，申報地價：28,100元/平方公尺。 收入依據：比照「臺北市市有非公用土地出租租金計收基準」規定計收
	年	1	28,985	28,985	森立方大廈管理委員會使用大同區文昌段一小段817-16地號，地下面積9.13平方公尺，每平方公尺年租金2,175元，申報地價：43,500元/平方公尺。 收入依據：比照「臺北市市有非公用土地出租租金計收基準」規定計收
	年	1	30,150	30,150	大同股份有限公司使用內湖區東湖段三小段9地號，面積9.6平方公尺，每平方公尺年租金3,019.30元，申報地價：60,386元/平方公尺。 收入依據：比照「臺北市市有非公用土地出租租金計收基準」規定計收
	年	1	1,993	1,993	詮營股份有限公司使用信義區信義段五小段48-11地號，面積1.758平方公尺，每平方公尺年租金17,150元，申報地價：343,000元/平方公尺。 收入依據：比照「臺北市市有非公用土地出租租金計收基準」規定計收
	年	1	235,290	235,290	國立臺北護理健康大學使用北投區振興段二小段8-1地號(北投90號綠地)，面積0.62平方公尺，每平方公尺年租金3,215元，申報地價：64,300元/平方公尺。 收入依據：依「臺北市市有公用房地提供使用辦法」規定辦理
	年	1	235,290	235,290	大陸工程股份有限公司使用北投區大業段三小段797地號(北投165號綠地)面積66平方公尺，每平方公尺年租金3,360元，申報地價：67,200元/平方公尺。大業段三小段620-3地號(北投166號綠地)，面積3.3平方公尺，每

臺北市政府工務局公園路燈工程管理處

歲入項目說明提要與預算明細表

經常門

中華民國113年度

單位：新臺幣元

財產孳息—租金收入

財產孳息—租金收入

科目名稱及編號	單位	數量	單價	預算數	說明及收入依據
	年	1	38,420	38,420	平方公尺年租金4,100元，申報地價：82,000元/平方公尺。 收入依據：參照「臺北市市有公用房地提供使用收費基準表」計收
	年	1	8,640	8,640	國際土石方資源有限公司使用北投區關渡段一小段326地號(北投192號綠地)面積6.5平方公尺，每平方公尺年租金318.05元，申報地價：6,361元/平方公尺。豐年段三小段756地號(北投228號綠地)，面積134.64平方公尺，每平方公尺年租金270元，申報地價：5,400元/平方公尺。 收入依據：參照「臺北市市有公用房地提供使用收費基準表」計收
	年	1	1,606,077	1,606,077	隆翔汽車有限公司使用北投區八仙段二小段423號面積30平方公尺，每平方公尺年租金270元，申報地價：5,400元/平方公尺。豐年段一小段771地號(北投169號綠地)，面積2平方公尺，每平方公尺年租金270元，申報地價：5,400元/平方公尺。 收入依據：參照「臺北市市有公用房地提供使用收費基準表」計收
	年	1	125,678	125,678	京湛汽車有限公司等58戶使用北投區八仙段二小段47、2、43、48、50-1、116、120、126、128、129、132、134八仙段一小段2、106、117、126、213、214、223、229、297、303、309及文林段二小段20、52、57、113、117、118、223等地號，面積共計3,453.93平方公尺，每平方公尺年租金465元，申報地價：9,300元/平方公尺。 收入依據：參照「臺北市市有公用房地提供使用收費基準表」計收
	年	1	125,678	125,678	臺北市聚德萬姓信仰協會使用萬華區華江段三小段505-2地號(大理公園)，面積96.75

臺北市政府工務局公園路燈工程管理處

歲入項目說明提要與預算明細表

經常門

中華民國113年度

單位：新臺幣元

財產孳息—租金收入

財產孳息—租金收入

科目名稱及編號	單位	數量	單價	預算數	說明及收入依據
	年	1	260,820	260,820	平方公尺，每平方公尺年租金1,299元(寺廟100平方公尺內以6折計)，申報地價：43,300元/平方公尺。 收入依據：依「臺北市寺廟使用市有土地處理要點」辦理及比照「臺北市市有非公用土地出租租金計收基準」規定計收
	年	1	3,388	3,388	高宜鴻及高妮佑使用北投區湖山段二小段207地號(北投18號公園)，面積326.4平方公尺，每平方公尺年租金675元，申報地價：13,500元/平方公尺。面積100平方公尺，每平方公尺年租金405元(自住100平方公尺內以6折計)，申報地價：13,500元/平方公尺。 收入依據：比照「臺北市市有非公用土地出租租金計收基準」規定計收
	年	1	25,575	25,575	王一雯、李金玉使用文山區景美段四小段409地號(文景38號公園)，使用面積分別為51及29.665平方公尺，共計80.665平方公尺，每平方公尺年租金42元(自住100平方公尺內以6折計)，申報地價：1,400元/平方公尺。 收入依據：比照「臺北市市有非公用土地出租租金計收基準」規定計收
	年	1	33,742	33,742	黃勝棠使用北投區八仙段二小段2地號(北投124號綠地)，面積55平方公尺，每平方公尺年租金465元，申報地價：9,300元/平方公尺。 收入依據：比照「臺北市市有非公用土地出租租金計收基準」規定計收
	年	1	33,742	33,742	陳美華使用北投區豐年段四小段170-2地號(北投243號公園)，面積48.48平方公尺，每平方公尺年租金696元(自住100平方公尺內以6折計)，申報地價：23,200元/平方公尺。 收入依據：比照「臺北市市有非公用土地出租租金計收

臺北市政府工務局公園路燈工程管理處

歲入項目說明提要與預算明細表

經常門

中華民國113年度

單位：新臺幣元

財產孳息－租金收入

財產孳息－租金收入

科目名稱及編號	單位	數量	單價	預算數	說明及收入依據
	年	1	45,491	45,491	<p>基準」規定計收</p> <p>吳金生使用北投區豐年段四小段168、170地號（北投243號公園），面積65.36平方公尺，每平方公尺年租金696元（自住100平方公尺內以6折計），申報地價：23,200元/平方公尺。</p> <p>收入依據：比照「臺北市市有非公用土地出租租金計收基準」規定計收</p>
	年	1	81,154	81,154	<p>吳萬枝使用北投區豐年段四小段168地號（北投243號公園），面積109.96平方公尺，面積100平方公尺內每平方公尺年租金696元（自住100平方公尺內以6折計），超過100平方公尺部分每平方公尺年租金1,160元，申報地價：23,200元/平方公尺。</p> <p>收入依據：比照「臺北市市有非公用土地出租租金計收基準」規定計收</p>
	年	1	45,783	45,783	<p>林文寬使用北投區豐年段四小段168地號（北投243號公園），面積65.78平方公尺，每平方公尺年租金696元（自住100平方公尺內以6折計），申報地價：23,200元/平方公尺。</p> <p>收入依據：比照「臺北市市有非公用土地出租租金計收基準」規定計收</p>
	年	1	10,105	10,105	<p>高陳敏子使用北投區開明段三小段483地號（北投112號綠地），面積8.4平方公尺，每平方公尺年租金1,203元（自住100平方公尺內以6折計），申報地價：40,100元/平方公尺。</p> <p>收入依據：比照「臺北市市有非公用土地出租租金計收基準」規定計收</p>
	年	1	3,208	3,208	<p>林威辰使用北投區開明段三小段483地號（北投112號綠地），面積1.6平方公尺，每平方公尺年租金2,005元，申報地價：40,100元/平方公尺。</p> <p>收入依據：比照「臺北市市</p>

臺北市政府工務局公園路燈工程管理處

歲入項目說明提要與預算明細表

經常門

中華民國113年度

單位：新臺幣元

財產孳息－租金收入

財產孳息－租金收入

科目名稱及編號	單位	數量	單價	預算數	說明及收入依據
	年	1	7,854	7,854	有非公用土地出租租金計收基準」規定計收 曹瑞益使用北投區湖山段一小段731及三小段1地號（北投8號陽明公園），面積214.59平方公尺，每平方公尺年租金36.6元(營業用以6%計收)，申報地價：610元/平方公尺。 收入依據：比照「臺北市市有非公用土地出租租金計收基準」規定計收
	年	1	42,481	42,481	杜興泰使用文山區萬芳段一小段115地號，面積55.17平方公尺，每平方公尺年租金770元，申報地價：15,400元/平方公尺。 收入依據：比照「臺北市市有非公用土地出租租金計收基準」規定計收
	年	1	774	774	陳憲章使用北投區奇岩段五小段521-1地號（北投19號綠地），面積0.86平方公尺，每平方公尺年租金900元（自住100平方公尺內以6折計），申報地價：30,000元/平方公尺。 收入依據：比照「臺北市市有非公用土地出租租金計收基準」規定計收
	年	1	10,452	10,452	黃志成、王鍾玉鳳使用文山區景美段四小段149-3地號(文山景美46號公園)，使用面積分別為24、28平方公尺，共計52平方公尺，每平方公尺年租金201元(自住100平方公尺內以6折計)，申報地價:6,700元/平方公尺。 收入依據：比照「臺北市市有非公用土地出租租金計收基準」規定計收
	年	1	8,341	8,341	劉銘章使用士林區翠山段二小段692、693地號(士林6號廣場)，面積37.07平方公尺，每平方公尺年租金225元，申報地價：4,500元/平方公尺。 收入依據：比照「臺北市市有非公用土地出租租金計收基準」規定計收

臺北市政府工務局公園路燈工程管理處

歲入項目說明提要與預算明細表

經常門

中華民國113年度

單位：新臺幣元

財產孳息－租金收入

財產孳息－租金收入

科目名稱及編號	單位	數量	單價	預算數	說明及收入依據
	年	1	48,294	48,294	吳維昇使用內湖區碧湖段四小段897地號，面積共42.68平方公尺，其中面積7平方公尺，每平方公尺年租金1,700元，申報地價：34,000元/平方公尺。面積35.68平方公尺，每平方公尺年租金1,020元(自住100平方公尺內以6折計)，申報地價：34,000元/平方公尺。 收入依據：比照「臺北市市有非公用土地出租租金計收基準」規定計收
	年	1	5,861	5,861	陳林記使用文山區景美段四小段409地號，面積123.73平方公尺，面積100平方公尺內每平方公尺年租金42元(自住100平方公尺內以6折計)，23.73平方公尺，每平方公尺年租金70元，申報地價：1,400元/平方公尺。 收入依據：比照「臺北市市有非公用土地出租租金計收基準」規定計收
	年	1	2,315	2,315	林淑蓮等四人使用文山區景美段四小段409地號，面積共60.13平方公尺，其中45.0975平方公尺每平方公尺年租金28元(低收入戶以4折計)，另15.0325平方公尺每平方公尺年租金70元，申報地價：1,400元/平方公尺。 收入依據：比照「臺北市市有非公用土地出租租金計收基準」規定計收
	年	1	31,158	31,158	蔡明輝使用北投區奇岩段五小段521-1地號，面積34.62平方公尺，每平方公尺年租金900元(自住100平方公尺內以6折計)，申報地價：30,000元/平方公尺。 收入依據：比照「臺北市市有非公用土地出租租金計收基準」規定計收
	年	1	1,944	1,944	許李金領、李金蓮使用信義區信義段五小段4地號(象山公園)，使用面積分別為27、9平方公尺，共計36平方公尺，每平方公尺年租金

臺北市政府工務局公園路燈工程管理處

歲入項目說明提要與預算明細表

經常門

中華民國113年度

單位：新臺幣元

財產孳息—租金收入

財產孳息—租金收入

科目名稱及編號	單位	數量	單價	預算數	說明及收入依據
	年	1	3,996	3,996	54元(自住100平方公尺內以6折計)，申報地價：1,800元/平方公尺。 收入依據：比照「臺北市市有非公用土地出租租金計收基準」規定計收
	年	1	7,165	7,165	陳蕙芸、蘇俊源使用信義區信義段五小段4地號(象山公園)，使用面積分別為43、31平方公尺，共計74平方公尺，每平方公尺年租金54元(身心障礙且設籍自住以6折計)，申報地價：1,800元/平方公尺。 收入依據：比照「臺北市市有非公用土地出租租金計收基準」規定計收
	年	1	2,176	2,176	陳沾林、朱寶才、李麗玲、林福忠、劉水添、劉平蘭、簡文青等7人使用文山區景美段四小段409-6地號(文景38號公園)，使用面積分別為26.18、21.02、69.46、13.38、9.53、3.23、27.8平方公尺共計170.6平方公尺，每平方公尺年租金42元(每戶自住100平方公尺內以6折計)，申報地價：1,400元/平方公尺。 收入依據：比照「臺北市市有非公用土地出租租金計收基準」規定計收
	年	1	6,488	6,488	賴安使用文山區景美段四小段409-6地號(文景38號公園)，面積51.81平方公尺，每平方公尺年租金42元(身心障礙且設籍自住以6折計)，申報地價：1,400元/平方公尺。 收入依據：比照「臺北市市有非公用土地出租租金計收基準」規定計收
	年	1	6,488	6,488	黃鈺鏗使用文山區景美段四小段409-6地號(文景38號公園)，面積132.68平方公尺，面積100平方公尺內每平方公尺年租金42元(自住100平方公尺內以6折計)，32.68平方公尺，每平方公尺年租金70元，申報地價：1,400元/平方公尺。

臺北市政府工務局公園路燈工程管理處

歲入項目說明提要與預算明細表

經常門

中華民國113年度

單位：新臺幣元

財產孳息－租金收入

財產孳息－租金收入

科目名稱及編號	單位	數量	單價	預算數	說明及收入依據
	年	1	44,003	44,003	收入依據：比照「臺北市市有非公用土地出租租金計收基準」規定計收 朱榮華、游林鸞使用北投區湖山段二小段170地號(北投18號前山2號公園)，使用面積分別為60.83、47.82平方公尺，共計108.65平方公尺(自住100平方公尺內以6折計)，每平方公尺年租金405元，申報地價：13,500元/平方公尺。
	年	1	15,900	15,900	收入依據：比照「臺北市市有非公用土地出租租金計收基準」規定計收 張聰吉使用北投區豐年段二小段629-2、634-1地號(北投161號綠地)，面積60平方公尺，每平方公尺年租金265元，申報地價：5,300元/平方公尺。
	年	1	13,500	13,500	收入依據：比照「臺北市市有非公用土地出租租金計收基準」規定計收 黃昭和使用北投區豐年段三小段411-1、417地號(北投191號綠地)，面積50平方公尺，每平方公尺年租金270元，申報地價：5,400元/平方公尺。
	年	1	40,172	40,172	收入依據：參照「臺北市市有公用房地提供使用收費基準表」計收 邱文惠使用士林區天山段二小段37地號(士林2號天和公園)，面積24.48平方公尺(自住100平方公尺內以6折計)，每平方公尺年租金1,641元，申報地價：54,700元/平方公尺。
	年	1	2,890	2,890	收入依據：比照「臺北市市有非公用土地出租租金計收基準」規定計收 邱李金蓮使用內湖區康寧段一小段202地號(內湖84號公園)，面積13.57平方公尺(自住100平方公尺內以6折計)，每平方公尺年租金213元，申報地價：7,100元/平方公尺。

臺北市政府工務局公園路燈工程管理處

歲入項目說明提要與預算明細表

經常門

中華民國113年度

單位：新臺幣元

財產孳息－租金收入

財產孳息－租金收入

科目名稱及編號	單位	數量	單價	預算數	說明及收入依據
	年	1	10,299	10,299	收入依據：比照「臺北市市有非公用土地出租租金計收基準」規定計收 林芳寬使用內湖區康寧段一小段115-1地號(湖山8號公園)，面積8.04平方公尺(自住100平方公尺內以6折計)，每平方公尺年租金1,281元，申報地價：42,700元/平方公尺。
	年	1	10,800	10,800	收入依據：比照「臺北市市有非公用土地出租租金計收基準」規定計收 范煥源及柯范文珍使用大安區龍泉段三小段795地號(大安188號古莊公園)，面積計2平方公尺，每平方公尺年租金5,400元，申報地價：108,000元/平方公尺。
	年	1	14,256	14,256	收入依據：比照「臺北市市有非公用土地出租租金計收基準」規定計收 張永彬使用大安區龍泉段三小段803、929地號(大安188號古莊公園)，面積4.4平方公尺(身心障礙且設籍自住100平方公尺內以6折計)，每平方公尺年租金3,240元，申報地價：108,000元/平方公尺。
	年	1	6,480	6,480	收入依據：比照「臺北市市有非公用土地出租租金計收基準」規定計收 楊錦雲使用大安區龍泉段三小段803地號(大安188號古莊公園)，面積3平方公尺(中低收入老人設籍自住100平方公尺內以4折計)，每平方公尺年租金2,160元，申報地價：108,000元/平方公尺。
	年	1	2,160	2,160	收入依據：比照「臺北市市有非公用土地出租租金計收基準」規定計收 葉李松英使用大安區龍泉段三小段795地號(大安188號古莊公園)，面積1平方公尺(中低收入老人設籍自住100平方公尺內以4折計)，每平方公尺年租金2,160元，

臺北市政府工務局公園路燈工程管理處

歲入項目說明提要與預算明細表

經常門

中華民國113年度

單位：新臺幣元

財產孳息—租金收入

財產孳息—租金收入

科目名稱及編號	單位	數量	單價	預算數	說明及收入依據
	年	1	51,142	51,142	<p>申報地價：108,000元/平方公尺。</p> <p>收入依據：比照「臺北市市有非公用土地出租租金計收基準」規定計收</p> <p>福壽宮使用士林區福林段二小段117地號(士林5號雙溪公園)，面積共134.14平方公尺，面積100平方公尺年租金325.95元/平方公尺(寺廟100平方公尺內以6折計)，面積34.14平方公尺，年租金543.25元/平方公尺，申報地價10,865元/平方公尺。</p> <p>收入依據：依「臺北市寺廟使用市有土地處理要點」辦理及比照「臺北市市有非公用土地出租租金計收基準」規定計收</p>
	年	1	40,958	40,958	<p>惠濟宮使用士林區芝山段三小段202-2地號(士林20號芝山公園)，面積21.5平方公尺，每平方公尺年租金1,905元(寺廟100平方公尺內以6折計)，申報地價:63,500元/平方公尺。</p> <p>收入依據：依「臺北市寺廟使用市有土地處理要點」辦理及比照「臺北市市有非公用土地出租租金計收基準」規定計收</p>
	年	1	167,028	167,028	<p>海光宮使用士林區海光段三小段643地號(士林78號海光公園)，面積114.4平方公尺，面積100平方公尺內每平方公尺年租金1,347元(寺廟100平方公尺內以6折計)，面積14.4平方公尺，每平方公尺年租金2,245元，申報地價:44,900元/平方公尺。</p> <p>收入依據：依「臺北市寺廟使用市有土地處理要點」辦理及比照「臺北市市有非公用土地出租租金計收基準」規定計收</p>
	年	1	214,273	214,273	<p>聖佑宮使用士林區芝山段三小段9、14地號(士林179號綠地)，面積85.95平方公尺，每平方公尺年租金2,493元(寺廟100平方公尺內以6折計)，申報地價：83,100元/平</p>

臺北市政府工務局公園路燈工程管理處

歲入項目說明提要與預算明細表

經常門

中華民國113年度

單位：新臺幣元

財產孳息—租金收入

財產孳息—租金收入

科目名稱及編號	單位	數量	單價	預算數	說明及收入依據
	年	1	22,794	22,794	方公尺。 收入依據：依「臺北市寺廟使用市有土地處理要點」辦理及比照「臺北市市有非公用土地出租租金計收基準」規定計收 福德宮使用士林區百齡段二小段359地號(士林29號前港公園)，面積12.9平方公尺，每平方公尺年租金1,767元(寺廟100平方公尺內以6折計)，申報地價:58,900元/平方公尺。 收入依據：依「臺北市寺廟使用市有土地處理要點」辦理及比照「臺北市市有非公用土地出租租金計收基準」規定計收
	年	1	41,112	41,112	百齡宮使用士林區陽明段四小段605地號(士林30號後港公園)，面積24平方公尺，每平方公尺年租金1,713元(寺廟100平方公尺內以6折計)，申報地價:57,100元/平方公尺。 收入依據：依「臺北市寺廟使用市有土地處理要點」辦理及比照「臺北市市有非公用土地出租租金計收基準」規定計收
	年	1	59,682	59,682	玉皇宮使用士林區蘭雅段一小段440地號(士林110號克強公園)，面積24.41平方公尺，每平方公尺年租金2,445元(寺廟100平方公尺內以6折計)，申報地價:81,500元/平方公尺。 收入依據：依「臺北市寺廟使用市有土地處理要點」辦理及比照「臺北市市有非公用土地出租租金計收基準」規定計收
	年	1	70,905	70,905	興安宮使用士林區蘭雅段二小段412地號(士林111號磺溪綠地)，面積29平方公尺，每平方公尺年租金2,445元(寺廟100平方公尺內以6折計)，申報地價:81,500元/平方公尺。 收入依據：依「臺北市寺廟使用市有土地處理要點」辦

臺北市政府工務局公園路燈工程管理處

歲入項目說明提要與預算明細表

經常門

中華民國113年度

單位：新臺幣元

財產孳息－租金收入

財產孳息－租金收入

科目名稱及編號	單位	數量	單價	預算數	說明及收入依據
	年	1	53,130	53,130	理及比照「臺北市市有非公用土地出租租金計收基準」規定計收 福德宮使用中正區公園段三小段139地號(中正70號228和平公園)，面積32.2平方公尺，每平方公尺年租金1,650元(寺廟100平方公尺內以6折計)，申報地價:55,000元/平方公尺。 收入依據：依「臺北市寺廟使用市有土地處理要點」辦理及比照「臺北市市有非公用土地出租租金計收基準」規定計收
	年	1	38,298	38,298	福德宮使用內湖區康寧段二小段281、285地號(內湖20號金龍公園)，面積26平方公尺，每平方公尺年租金1,473元(寺廟100平方公尺內以6折計)，申報地價:49,100元/平方公尺。 收入依據：依「臺北市寺廟使用市有土地處理要點」辦理及比照「臺北市市有非公用土地出租租金計收基準」規定計收
	年	1	22,049	22,049	福樹宮使用內湖區康寧段三小段538-3地號(內湖21號福壽公園)，面積10.56平方公尺，每平方公尺年租金2,088元(寺廟100平方公尺內以6折計)，申報地價：69,600元/平方公尺。 收入依據：依「臺北市寺廟使用市有土地處理要點」辦理及比照「臺北市市有非公用土地出租租金計收基準」規定計收
	年	1	22,560	22,560	十四分庄土地公廟使用內湖區東湖段二小段18地號(內湖52號東湖2號公園)，面積16平方公尺，每平方公尺年租金1,410元(寺廟100平方公尺內以6折計)，申報地價:47,000元/平方公尺。 收入依據：依「臺北市寺廟使用市有土地處理要點」辦理及比照「臺北市市有非公用土地出租租金計收基準」規定計收

臺北市政府工務局公園路燈工程管理處

歲入項目說明提要與預算明細表

經常門

中華民國113年度

單位：新臺幣元

財產孳息—租金收入

財產孳息—租金收入

科目名稱及編號	單位	數量	單價	預算數	說明及收入依據
	年	1	42,300	42,300	福生宮使用內湖區東湖段一小段19地號(內湖56號東湖4號公園)，面積30平方公尺，每平方公尺年租金1,410元(寺廟100平方公尺內以6折計)，申報地價:47,000元/平方公尺。 收入依據：依「臺北市寺廟使用市有土地處理要點」辦理及比照「臺北市市有非公用土地出租租金計收基準」規定計收
	年	1	11,617	11,617	清白觀音閣使用內湖區康寧段三小段356-2、361地號(內湖64號清白公園)，面積83.5平方公尺，每平方公尺年租金139.12元(本府同意保留以1%計收)，申報地價13,912元/平方公尺。 收入依據：依「臺北市寺廟使用市有土地處理要點」辦理及比照「臺北市市有非公用土地出租租金計收基準」規定計收
	年	1	104,790	104,790	慈后宮使用內湖區東湖段七小段497地號(內湖73號安康公園)，面積70平方公尺，每平方公尺年租金1,497元(寺廟100平方公尺內以6折計)，申報地價:49,900元/平方公尺。 收入依據：依「臺北市寺廟使用市有土地處理要點」辦理及比照「臺北市市有非公用土地出租租金計收基準」規定計收
	年	1	15,202	15,202	仁德宮使用內湖區西湖段一小段378-4、379-1、380-2地(內湖79號仙樹公園)號，面積13.845平方公尺，每平方公尺年租金1,098元(寺廟以6折計)，申報地價：36,600元/平方公尺。 收入依據：依「臺北市寺廟使用市有土地處理要點」辦理及比照「臺北市市有非公用土地出租租金計收基準」規定計收
	年	1	47,885	47,885	灣仔庄福德堂使用內湖區潭

臺北市政府工務局公園路燈工程管理處

歲入項目說明提要與預算明細表

經常門

中華民國113年度

單位：新臺幣元

財產孳息—租金收入

財產孳息—租金收入

科目名稱及編號	單位	數量	單價	預算數	說明及收入依據
	年	1	50,436	50,436	美段五小段55地號(內湖126號明美公園)，面積60.8平方公尺，每平方公尺年租金787.59元(本府同意保留以1%計收)，申報地價：78,759元/平方公尺。 收入依據：依「臺北市寺廟使用市有土地處理要點」辦理及比照「臺北市市有非公用土地出租租金計收基準」規定計收
	年	1	1,583	1,583	福安宮使用文山區華興段一小段316地號(文山木柵1號木柵公園)，面積36平方公尺，每平方公尺年租金1,401元(寺廟100平方公尺內以6折計)，申報地價:46,700元/平方公尺。 收入依據：依「臺北市寺廟使用市有土地處理要點」辦理及比照「臺北市市有非公用土地出租租金計收基準」規定計收
	年	1	4,395	4,395	福德宮使用文山區萬芳段一小段6地號(文山木柵46號萬芳7號公園)，面積13.89平方公尺，每平方公尺年租金114元(寺廟100平方公尺內以6折計)，申報地價:3,800元/平方公尺。 收入依據：依「臺北市寺廟使用市有土地處理要點」辦理及比照「臺北市市有非公用土地出租租金計收基準」規定計收
	年	1	108,620	108,620	福德宮使用文山區政大段一小段151地號(文山木柵59號公園)，面積5.79平方公尺，每平方公尺年租金759元(寺廟100平方公尺內以6折計)，申報地價:25,300元/平方公尺。 收入依據：依「臺北市寺廟使用市有土地處理要點」辦理及比照「臺北市市有非公用土地出租租金計收基準」規定計收
	年	1	108,620	108,620	觀音佛堂使用北投區新民段三小段470地號(北投3號復興公園)，面積108平方公尺，面積100平方公尺內每平方

臺北市政府工務局公園路燈工程管理處

歲入項目說明提要與預算明細表

經常門

中華民國113年度

單位：新臺幣元

財產孳息—租金收入

財產孳息—租金收入

科目名稱及編號	單位	數量	單價	預算數	說明及收入依據
	年	1	95,833	95,833	公尺年租金958.41元(寺廟100平方公尺內以6折計)，面積8平方公尺，每平方公尺年租金1,597.35元，申報地價:31,947元/平方公尺。 收入依據：依「臺北市寺廟使用市有土地處理要點」辦理及比照「臺北市市有非公用土地出租租金計收基準」規定計收
	年	1	4,282	4,282	福佑宮使用北投區振興段一小段2-8地號(北投13號榮華公園)，面積51.44平方公尺，每平方公尺年租金1,863元(寺廟100平方公尺內以6折計)，申報地價:62,100元/平方公尺。 收入依據：依「臺北市寺廟使用市有土地處理要點」辦理及比照「臺北市市有非公用土地出租租金計收基準」規定計收
	年	1	22,272	22,272	萬應公使用北投區新民段四小段320-2地號(北投56號地熱谷公園)，面積8.25平方公尺，每平方公尺年租金519元(寺廟100平方公尺內以6折計)，申報地價:17,300元/平方公尺。 收入依據：依「臺北市寺廟使用市有土地處理要點」辦理及比照「臺北市市有非公用土地出租租金計收基準」規定計收
	年	1	5,040	5,040	萬善同公祠使用北投區豐年段四小段183-2地號(北投181號一德綠地)，面積32平方公尺，每平方公尺年租金696元(寺廟100平方公尺內以6折計)，申報地價：23,200元/平方公尺。 收入依據：依「臺北市寺廟使用市有土地處理要點」辦理及比照「臺北市市有非公用土地出租租金計收基準」規定計收
	年	1	5,040	5,040	應媽廟使用松山區敦化段二小段401地號(松山145號敦中公園)，面積1.6平方公尺，每平方公尺年租金3,150元(寺廟100平方公尺內以6折

臺北市政府工務局公園路燈工程管理處

歲入項目說明提要與預算明細表

經常門

中華民國113年度

單位：新臺幣元

財產孳息—租金收入

財產孳息—租金收入

科目名稱及編號	單位	數量	單價	預算數	說明及收入依據
	年	1	23,382	23,382	計)，申報地價:105,000元/平方公尺。 收入依據：依「臺北市寺廟使用市有土地處理要點」辦理及比照「臺北市市有非公用土地出租租金計收基準」規定計收
	年	1	162,911	162,911	永吉福德宮使用信義區雅祥段三小段615地號(信義169號富生公園綠地)，面積9平方公尺，每平方公尺年租金2,598元(寺廟100平方公尺內以6折計)，申報地價:86,600元/平方公尺。 收入依據：依「臺北市寺廟使用市有土地處理要點」辦理及比照「臺北市市有非公用土地出租租金計收基準」規定計收
	年	1	105,165	105,165	進安宮使用信義區虎林段一小段527、558、559地號(信義173號中坡公園)，面積59.09平方公尺，每平方公尺年租金2,757元(寺廟100平方公尺內以6折計)，申報地價:91,900元/平方公尺。 收入依據：依「臺北市寺廟使用市有土地處理要點」辦理及比照「臺北市市有非公用土地出租租金計收基準」規定計收
	年	1	40,977	40,977	福德宮使用南港區玉成段五小段803地號(南港2號玉成公園)，面積41平方公尺，每平方公尺年租金2,565元(寺廟100平方公尺內以6折計)，申報地價:85,500元/平方公尺。 收入依據：依「臺北市寺廟使用市有土地處理要點」辦理及比照「臺北市市有非公用土地出租租金計收基準」規定計收
	年	1	40,977	40,977	顯應聖公廟使用南港區玉成段三小段825地號(南港64號合成公園)，面積12平方公尺，每平方公尺年租金3,414.75元(寺廟100平方公尺內以6折計)，申報地價:113,825元/平方公尺。 收入依據：依「臺北市寺廟

臺北市政府工務局公園路燈工程管理處

歲入項目說明提要與預算明細表

經常門

中華民國113年度

單位：新臺幣元

財產孳息—租金收入

財產孳息—租金收入

科目名稱及編號	單位	數量	單價	預算數	說明及收入依據
	年	1	63,936	63,936	使用市有土地處理要點」辦理及比照「臺北市市有非公用土地出租租金計收基準」規定計收 普願宮使用大同區延平段一小段607地號(大同19號歸綏公園)，面積36平方公尺，每平方公尺年租金1,776元(寺廟100平方公尺內以6折計)，申報地價:59,200元/平方公尺。 收入依據：依「臺北市寺廟使用市有土地處理要點」辦理及比照「臺北市市有非公用土地出租租金計收基準」規定計收
	年	1	116,640	116,640	福興宮使用大同區迪化段一小段195地號(大同20號朝陽公園)，面積60平方公尺，每平方公尺年租金1,944元(寺廟100平方公尺內以6折計)，申報地價:64,800元/平方公尺。 收入依據：依「臺北市寺廟使用市有土地處理要點」辦理及比照「臺北市市有非公用土地出租租金計收基準」規定計收
	年	1	77,400	77,400	協天宮使用大同區大同段一小段463地號(大同78號樹德公園)，面積60平方公尺，每平方公尺年租金1,290元(寺廟100平方公尺內以6折計)，申報地價：43,000元/平方公尺。 收入依據：依「臺北市寺廟使用市有土地處理要點」辦理及比照「臺北市市有非公用土地出租租金計收基準」規定計收
	年	1	25,275	25,275	大龍峒包公廟使用大同區大龍段二小段5地號(大同247號敦煌1號綠地)，面積25平方公尺，每平方公尺年租金1,011元(寺廟100平方公尺內以6折計)，申報地價:33,700元/平方公尺。 收入依據：依「臺北市寺廟使用市有土地處理要點」辦理及比照「臺北市市有非公用土地出租租金計收基準」規定計收

臺北市政府工務局公園路燈工程管理處

歲入項目說明提要與預算明細表

經常門

中華民國113年度

單位：新臺幣元

財產孳息—租金收入

財產孳息—租金收入

科目名稱及編號	單位	數量	單價	預算數	說明及收入依據
	年	1	7,375	7,375	規定計收 慶德宮使用大安區辛亥段四小段433-21地號(大安410號公園)，面積6.3平方公尺，每平方公尺年租金1,170.69元(寺廟100平方公尺內以6折計)，申報地價：39,023元/平方公尺。 收入依據：依「臺北市寺廟使用市有土地處理要點」辦理及比照「臺北市市有非公用土地出租租金計收基準」規定計收
	年	1	37,441	37,441	景新宮使用中山區德惠段一小段105地號(中山4號新生公園)，面積57.78平方公尺，每平方公尺年租金648元(寺廟100平方公尺內以6折計)，申報地價：21,600元/平方公尺。 收入依據：依「臺北市寺廟使用市有土地處理要點」辦理及比照「臺北市市有非公用土地出租租金計收基準」規定計收
	年	1	351,694	351,694	文昌宮使用中山區中山段四小段107地號(中山27號民享公園)，面積115平方公尺，面積100平方公尺內每平方公尺年租金2,813.55元(寺廟100平方公尺內以6折計)，面積15平方公尺，每平方公尺年租金4,689.25元，申報地價：93,785元/平方公尺。 收入依據：依「臺北市寺廟使用市有土地處理要點」辦理及比照「臺北市市有非公用土地出租租金計收基準」規定計收
	年	1	191,279	191,279	植福宮使用中山區北安段三小段512地號(中山376號永直公園)，總面積103.977平方公尺，其中面積72.2平方公尺以年息1%計算，每平方公尺年租金1,090元(本府同意遷建面積以1%計收)，面積27.8平方公尺以年息3%計算，每平方公尺租金3,270元(寺廟100平方公尺內以6折計)，面積3.977平方公尺以年息5%計算，每平方公尺

臺北市政府工務局公園路燈工程管理處

歲入項目說明提要與預算明細表

經常門

中華民國113年度

單位：新臺幣元

財產孳息—租金收入

財產孳息—租金收入

科目名稱及編號	單位	數量	單價	預算數	說明及收入依據
	年	1	67,350	67,350	年租金5,450元，申報地價：109,000元/平方公尺。 收入依據：依「臺北市寺廟使用市有土地處理要點」辦理及比照「臺北市市有非公用土地出租租金計收基準」規定計收
	年	1	14,476	14,476	三清宮使用萬華區直興段二小段714地號(萬華136號桂林公園)，面積50平方公尺，每平方公尺年租金1,347元(寺廟100平方公尺內以6折計)，申報地價：44,900元/平方公尺。 收入依據：依「臺北市寺廟使用市有土地處理要點」辦理及比照「臺北市市有非公用土地出租租金計收基準」規定計收
	年	1	22,364	22,364	金義殿使用萬華區華江段一小段3-4地號(萬華363號柳鄉兒童遊樂場)，面積18.08平方公尺，其中面積11平方公尺以年息1%計算，每平方公尺年租金449元(本府同意遷建面積以1%計收)，面積7.08平方公尺以年息3%計算，每平方公尺年租金1,347元(寺廟100平方公尺內以6折計)，申報地價：44,900元/平方公尺。 收入依據：依「臺北市寺廟使用市有土地處理要點」辦理及比照「臺北市市有非公用土地出租租金計收基準」規定計收
	年	1	430,500	430,500	艋舺福德宮使用萬華區直興段一小段723地號(萬華49號長沙公園)，面積51.65平方公尺，每平方公尺年租金433元(本府同意遷建面積以1%計收)，申報地價：43,300元/平方公尺。 收入依據：依「臺北市寺廟使用市有土地處理要點」辦理及比照「臺北市市有非公用土地出租租金計收基準」規定計收
	年	1	430,500	430,500	東勢福安宮使用松山區美仁段二小段775地號(松山158號美仁1號公園)，面積122平方

臺北市政府工務局公園路燈工程管理處

歲入項目說明提要與預算明細表

經常門

中華民國113年度

單位：新臺幣元

財產孳息—租金收入

財產孳息—租金收入

科目名稱及編號	單位	數量	單價	預算數	說明及收入依據
	年	1	2,502	2,502	公尺，面積100平方公尺以下，每平方公尺年租金3,150元(寺廟100平方公尺內以6折計)，22平方公尺，每平方公尺年租金5,250元，申報地價:105,000元/平方公尺。 收入依據：依「臺北市寺廟使用市有土地處理要點」辦理及比照「臺北市市有非公用土地出租租金計收基準」規定計收
	年	1	61,411	61,411	文山萬善堂(地靈宮)使用文山區華興段一小段316地號，面積5.3577平方公尺，每平方公尺年租金467元(本府同意遷建面積以1%計收)，申報地價：46,700元/平方公尺。 收入依據：依「臺北市寺廟使用市有土地處理要點」辦理及比照「臺北市市有非公用土地出租租金計收基準」規定計收
	年	1	16,940	16,940	地藏庵使用中山區德惠段一小段160-8地號，面積94.77平方公尺，每平方公尺年租金648元(寺廟100平方公尺內以6折計)，申報地價：21,600元/平方公尺。 收入依據：依「臺北市寺廟使用市有土地處理要點」辦理及比照「臺北市市有非公用土地出租租金計收基準」規定計收
	年	1	213,274	213,274	景美代天宮管理委員會使用文山區景美段四小段409地號(文景38號公園)，面積282平方公尺，面積100平方公尺以下每平方公尺年租金42元(寺廟100平方公尺內以6折計)，182平方公尺每平方公尺年租金70元，申報地價:1,400元/平方公尺。 收入依據：依「臺北市寺廟使用市有土地處理要點」辦理及比照「臺北市市有非公用土地出租租金計收基準」規定計收
	年	1	213,274	213,274	台北市北投區洲美三王宮使用北投區新洲美段41地號(北投254號洲美公園)，面積

臺北市政府工務局公園路燈工程管理處

歲入項目說明提要與預算明細表

經常門

中華民國113年度

單位：新臺幣元

財產孳息—租金收入

財產孳息—租金收入

科目名稱及編號	單位	數量	單價	預算數	說明及收入依據
	年	1	75,687	75,687	206.62平方公尺，面積100平方公尺以下每平方公尺年租金768元(寺廟100平方公尺內以6折計)，106.62平方公尺，每平方公尺年租金1,280元，申報地價:25,600元/平方公尺。 收入依據：依「臺北市市有公用房地提供使用辦法」及參照「臺北市寺廟使用市有土地處理要點」規定辦理
	年	1	78,000	78,000	福裕宮管理委員會使用北投區軟橋段86地號(軟橋公園)，面積71.47平方公尺，每平方公尺年租金1,059元(寺廟100平方公尺內以6折計)，申報地價:35,300元/平方公尺。 收入依據：依「臺北市市有公用房地提供使用辦法」及參照「臺北市寺廟使用市有土地處理要點」規定辦理
	年	1	24,000	24,000	英屬開曼群島商睿能新動力股份有限公司台灣分公司使用信義區信義段五小段4地號(象山公園)，面積12.2平方公尺(電動機車電池交換站，依附表簡易便民服務設施計收)，月租金6,500元(每月使用費為1,000元，面積超過二平方公尺者，每增加一平方公尺加收500元，不足一平方公尺者，以一平方公尺計算)。 收入依據：依「臺北市市有公用房地提供使用辦法」規定辦理
	年	1	24,000	24,000	英屬開曼群島商睿能新動力股份有限公司台灣分公司使用內湖區西湖段一小段632-5地號(西湖公園)，面積4平方公尺(電動機車電池交換站，依附表簡易便民服務設施計收)，月租金2,000元(每月使用費為1,000元，面積超過二平方公尺者，每增加一平方公尺加收500元，不足一平方公尺者，以一平方公尺計算)。 收入依據：依「臺北市市有公用房地提供使用辦法」規定辦理

臺北市政府工務局公園路燈工程管理處

歲入項目說明提要與預算明細表

經常門

中華民國113年度

單位：新臺幣元

財產孳息－租金收入

財產孳息－租金收入

科目名稱及編號	單位	數量	單價	預算數	說明及收入依據
	年	1	48,000	48,000	英屬開曼群島商睿能新動力股份有限公司台灣分公司使用大同區大同段一小段448地號(樹德公園)，面積8平方公尺(電動機車電池交換站，依附表簡易便民服務設施計收)，月租金4,000元(每月使用費為1,000元，面積超過二平方公尺者，每增加一平方公尺加收500元，不足一平方公尺者，以一平方公尺計算)。收入依據：依「臺北市市有公用房地提供使用辦法」規定辦理
	年	1	90,000	90,000	英屬開曼群島商睿能新動力股份有限公司台灣分公司使用中山區德惠段三小段785地號(新壽公園)(面積5.95平方公尺)、大同區雙連段三小段362地號(蔣渭水紀念公園)(面積3平方公尺)、大同區大龍段三小段797地號(大龍公園)(面積5.1平方公尺)，面積14.05平方公尺(電動機車電池交換站，依附表簡易便民服務設施計收)，月租金7,500元(每月使用費為1,000元，面積超過二平方公尺者，每增加一平方公尺加收500元，不足一平方公尺者，以一平方公尺計算)。收入依據：依「臺北市市有公用房地提供使用辦法」規定辦理
	年	1	42,000	42,000	英屬開曼群島商睿能新動力股份有限公司台灣分公司使用內湖區東湖段七小段23地號(樂活公園)，面積6.6平方公尺(電動機車電池交換站，依附表簡易便民服務設施計收)，月租金3,500元(每月使用費為1,000元，面積超過二平方公尺者，每增加一平方公尺加收500元，不足一平方公尺者，以一平方公尺計算)。收入依據：依「臺北市市有公用房地提供使用辦法」規定辦理

臺北市政府工務局公園路燈工程管理處

歲入項目說明提要與預算明細表

經常門

中華民國113年度

單位：新臺幣元

財產孳息－租金收入

財產孳息－租金收入

科目名稱及編號	單位	數量	單價	預算數	說明及收入依據
	年	1	48,000	48,000	英屬開曼群島商睿能新動力股份有限公司台灣分公司使用信義區信義段四小段33地號(信義廣場)，面積8平方公尺(電動機車電池交換站，依附表簡易便民服務設施計收)，月租金4,000元(每月使用費為1,000元，面積超過二平方公尺者，每增加一平方公尺加收500元，不足一平方公尺者，以一平方公尺計算)。收入依據：依「臺北市市有公用房地提供使用辦法」規定辦理
	年	1	24,000	24,000	英屬開曼群島商睿能新動力股份有限公司台灣分公司使用南港區新光段三小段3地號(玉成公園)，面積4平方公尺(電動機車電池交換站，依附表簡易便民服務設施計收)，月租金2,000元(每月使用費為1,000元，面積超過二平方公尺者，每增加一平方公尺加收500元，不足一平方公尺者，以一平方公尺計算)。收入依據：依「臺北市市有公用房地提供使用辦法」規定辦理
	年	1	18,600,000	18,600,000	無權占用市有土地使用補償金收入。收入依據：依「臺北市市有公用不動產被占用處理作業要點」及「臺北市市有房地被無權占用使用補償金計收原則」規定辦理
	年	1	27,900	27,900	農田水利署七星管理處使用北投區八仙段二小段26地號(北投124號綠地)，面積60平方公尺，每平方公尺年租金465元，申報地價：9,300元/平方公尺。(新增)收入依據：依「臺北市市有公用房地提供使用辦法」規定辦理
	年	1	119,794	119,794	微笑單車股份有限公司使用信義區信義段四小段20地號(市民廣場)面積12.5439平方公尺，每平方公尺年租金9,550元，申報地價：191,000

臺北市政府工務局公園路燈工程管理處

歲入項目說明提要與預算明細表

經常門

中華民國113年度

單位：新臺幣元

財產孳息—租金收入

財產孳息—租金收入

科目名稱及編號	單位	數量	單價	預算數	說明及收入依據
	年	1	279	279	元/平方公尺。(新增) 收入依據：參照「臺北市市有公用房地提供使用收費基準表」計收
	年	1	33,215	33,215	英屬開曼群島商睿能新動力股份有限公司台灣分公司使用萬華區青年段一小段80-1地號(青年公園)，面積0.046平方公尺(電動機車電池交換站，依附表簡易便民服務設施計收)，月租金4,000元(每月使用費為1,000元，面積超過二平方公尺者，每增加一平方公尺加收500元，不足一平方公尺者，以一平方公尺計算，計費面積8平方公尺，土地為國市共有，市有持分比例為161/27,709)。(新增) 收入依據：依「臺北市市有公用房地提供使用辦法」規定辦理
	年	1	30,000	30,000	英屬開曼群島商睿能新動力股份有限公司台灣分公司使用中山區金泰段115地號(中山429號公園)，面積4.2平方公尺(電動機車電池交換站，依附表簡易便民服務設施計收)，月租金2,500元(每月使用費為1,000元，面積超過二平方公尺者，每增加一平方公尺加收500元，不足一平方公尺者，以一平方公尺計算)。(新增)

臺北市政府工務局公園路燈工程管理處

歲入項目說明提要與預算明細表

經常門

中華民國113年度

單位：新臺幣元

財產孳息－租金收入

財產孳息－租金收入

科目名稱及編號	單位	數量	單價	預算數	說明及收入依據
	年	1	54,000	54,000	收入依據：依「臺北市市有公用房地提供使用辦法」規定辦理 英屬開曼群島商睿能新動力股份有限公司台灣分公司使用士林區百齡段二小段359地號(前港公園)，面積8.78平方公尺(電動機車電池交換站，依附表簡易便民服務設施計收)，月租金4,500元(每月使用費為1,000元，面積超過二平方公尺者，每增加一平方公尺加收500元，不足一平方公尺者，以一平方公尺計算)。(新增)
	年	1	60,000	60,000	收入依據：依「臺北市市有公用房地提供使用辦法」規定辦理 英屬開曼群島商睿能新動力股份有限公司台灣分公司使用內湖區文德段五小段356地號(扶輪親恩公園)，面積10平方公尺(電動機車電池交換站，依附表簡易便民服務設施計收)，月租金5,000元(每月使用費為1,000元，面積超過二平方公尺者，每增加一平方公尺加收500元，不足一平方公尺者，以一平方公尺計算)。(新增)
	年	1	108,000	108,000	收入依據：依「臺北市市有公用房地提供使用辦法」規定辦理 訊舟科技股份有限公司使用信義區信義段4小段38-4、38-7地號，面積各2.83平方公尺(多媒體資訊站，依附表設置多媒體應用服務設施計收)，月租金9,000元(坐落土地申報地價每平方公尺超過三十萬元，每平方公尺每月使用費為一千五百元。不足一平方公尺者，以一平方公尺計算)。信義段4小段38-4地號申報地價：412,000元/平方公尺。信義段4小段38-7地號申報地價：398,000元/平方公尺。(新增)

臺北市政府工務局公園路燈工程管理處

歲入項目說明提要與預算明細表

經常門

中華民國113年度

單位：新臺幣元

財產孳息－租金收入

財產孳息－租金收入

科目名稱及編號	單位	數量	單價	預算數	說明及收入依據
	年	1	216,000	216,000	光時代科技股份有限公司使用信義區信義段四小段37-1、37-7、37-11、38-7、38-8等5筆地號，使用12支燈桿每支面積各0.09平方公尺(多媒體設施，依附表設置多媒體應用服務設施計收)，月租金18,000元(坐落土地申報地價每平方公尺超過三十萬元，每平方公尺每月使用費為一千五百元。不足一平方公尺者，以一平方公尺計算)。信義段4小段37-1、37-7、37-11地號申報地價：316,000元/平方公尺。信義段4小段38-7地號申報地價：389,000元/平方公尺。信義段4小段38-8地號申報地價：370,000元/平方公尺。(新增)收入依據：依「臺北市市有公用房地提供使用辦法」規定辦理
	年	1	122,400	122,400	皓揚環境科技有限公司使用內湖區文德段二小段583地號(安湖三號公園)，面積9平方公尺，申報地價：62,988元/平方公尺；東湖段一小段29-4地號(安湖三號公園)，面積8平方公尺，申報地價：55,978元/平方公尺(多媒體設施，依附表設置多媒體應用服務設施計收)，月租金10,200元(坐落土地申報地價每平方公尺十萬元以下，每平方公尺每月使用費為六百元)。(新增)收入依據：依「臺北市市有公用房地提供使用辦法」規定辦理
	年	1	17,548	17,548	郭伊勇使用士林區翠山段二小段692、693地號(士林6號廣場)，面積77.99平方公尺，每平方公尺年租金225元，申報地價：4,500元/平方公尺。(新增)收入依據：比照「臺北市市有非公用土地出租租金計收基準」規定計收
	年	1	408	408	張秀如使用士林區翠山段二小段692地號(士林6號廣場)，面積3.02平方公尺(自住100平方公尺內以6折計)，

臺北市政府工務局公園路燈工程管理處

歲入項目說明提要與預算明細表

經常門

中華民國113年度

單位：新臺幣元

財產孳息—租金收入

財產孳息—租金收入

科目名稱及編號	單位	數量	單價	預算數	說明及收入依據
	年	1	4,050	4,050	每平方公尺年租金135元，申報地價：4,500元/平方公尺。(新增) 收入依據：比照「臺北市市有非公用土地出租租金計收基準」規定計收
	年	1	444	444	蕭豐英使用信義區信義段五小段4地號(象山公園)，面積75平方公尺(身心障礙且設籍自住100平方公尺內以6折計)，每平方公尺年租金54元，申報地價：1,800元/平方公尺。(新增) 收入依據：比照「臺北市市有非公用土地出租租金計收基準」規定計收
	年	1	89,539	89,539	黃淑女使用北投區振興段三小段160地號(北投105號綠地)，面積0.23平方公尺(自住100平方公尺內以6折計)，每平方公尺年租金1,929元，申報地價：64,300元/平方公尺。(新增) 收入依據：比照「臺北市市有非公用土地出租租金計收基準」規定計收
	年	1	205	205	張文源使用文山區政大段二小段75-1、81地號(文山木柵53號清溪綠地)，面積83.37平方公尺(自住100平方公尺內以6折計)，每平方公尺年租金1,074元，申報地價：35,800元/平方公尺。(新增) 收入依據：比照「臺北市市有非公用土地出租租金計收基準」規定計收
	年	1	156,612	156,612	劉憲昌使用北投區八仙段一小段309地號(北投124號綠地)，面積0.44平方公尺，每平方公尺年租金465元，申報地價：9,300元/平方公尺。(新增) 收入依據：比照「臺北市市有非公用土地出租租金計收基準」規定計收
	年	1	156,612	156,612	晶叡股份有限公司、張正森、台亞石油股份有限公司等三戶使用北投區八仙段一小段2、106、309地號、八

臺北市政府工務局公園路燈工程管理處

歲入項目說明提要與預算明細表

經常門

中華民國113年度

單位：新臺幣元

財產孳息—租金收入

財產孳息—租金收入

科目名稱及編號	單位	數量	單價	預算數	說明及收入依據
	年	1	26,812,800	26,812,800	仙段二小段116地號、文林段二小段223地號(北投124號綠地)，面積共336.8平方公尺，每平方公尺年租金465元，申報地價：9,300元/平方公尺。(新增) 收入依據：參照「臺北市市有公用房地提供使用收費基準表」計收
	月	12	198,163	2,377,956	華熊營造股份有限公司使用中正區公園段一小段187、188-27、188-32、188-33、189地號(交六廣場)，面積3672平方公尺，每平方公尺年租金6,550元，申報地價：131,000元/平方公尺；中正區公園段一小段192-1、192-6地號(交八廣場)，面積472平方公尺，每平方公尺年租金5,850元，申報地價：117,000元/平方公尺。(新增) 收入依據：依「臺北市市有公用房地提供使用辦法」規定辦理
	月	12	59,375	712,500	士林官邸咖啡座、辦公室、房地使用費收入。 收入依據：依「臺北市市有公用房地提供使用辦法」規定辦理
	季	4	136,690	546,760	北投公園露天溫泉浴池土地租金收入。 收入依據：依「促進民間參與公共建設法」第8條及相關規定辦理
	年	1	396	396	陽明公園辛亥光復樓房地使用費收入。 收入依據：依「臺北市市有公用房地提供使用辦法」規定辦理
	年	1			配合預算編列至千元，增列進位數396元。 收入依據：

臺北市政府工務局公園路燈工程管理處

歲入項目說明提要與預算明細表

經常門

中華民國113年度

單位：新臺幣元

廢舊物資售價—廢舊物資售價

廢舊物資售價—廢舊物資售價

來源別子目及 細目與編號	07071530501 廢舊物資售價-廢舊物資售價	承辦單位	秘書室、路燈科	預算金額	4,100,000元
歲 入 項 目 說 明	<p>一、項目內容： 報廢財產等變賣收入及瀝青混凝土刨除料回收變賣收入。</p> <p>二、法令依據： 1.依本府111.4.6府授財產字第1113015183號函修正「臺北市市有財產報廢處理原則」規定辦理。 2.依本府111.7.26府授工土字第1113021091號函修正「臺北市工程施工規範」規定辦理。</p> <p>三、計算方法： 1.報廢財產等變賣收入，預計本年度預算收入3,100,000元。 2.瀝青混凝土刨除料回收變賣收入，預計本年度預算收入1,000,000元。</p> <p>四、實施進度： 自民國113年1月1日起至113年12月31日止。</p> <p>五、完成方法： 按實際收入數隨時繳庫。</p> <p>六、預期成果： 增裕庫收。</p>				

臺北市政府工務局公園路燈工程管理處

歲入項目說明提要與預算明細表

經常門

中華民國113年度

單位：新臺幣元

	科目名稱及編號	單位	數量	單價	預算數	說明及收入依據
廢舊物資售價—廢舊物資售價	合計				4,100,000	
	07071530501 廢舊物資售價	年	1	3,100,000	3,100,000	報廢財產等變賣收入。 收入依據：依「臺北市市有財產報廢處理原則」規定辦理
		年	1	1,000,000	1,000,000	瀝青混凝土刨除料回收變賣收入。 收入依據：依「臺北市工程施工規範」規定辦理

廢舊物資售價—廢舊物資售價

臺北市政府工務局公園路燈工程管理處

歲入項目說明提要與預算明細表

經常門

中華民國113年度

單位：新臺幣元

	來源別子目及細目與編號	12071530210 雜項收入-其他雜項收入	承辦單位	秘書室	預算金額	117,000元
雜項收入—其他雜項收入	<p>一、項目內容： (一)員工刷卡卡片工本費收入。 (二)其他零星雜項收入。 (三)員工宿舍費收入：本處居住公有宿舍原未支領房租津貼人員，扣回之房租津貼及借用職務或單身宿舍之宿舍管理費。</p> <p>二、法令依據： (一)依員工刷卡卡片遺失補發工本費有關規定辦理。 (二)依「預算法」、「會計法」及相關規定辦理。 (三)員工宿舍費收入：依行政院112.1.19院授人給字第11140022911號函修正「全國軍公教員工待遇支給要點」及本府106.7.3府授秘總字第10630952900號函修正「臺北市政府所屬各機關學校職務宿舍設置管理要點」規定辦理。</p> <p>三、計算方法： (一)員工刷卡卡片遺失補發工本費收入:200元 * 24 = 4,800元。 (二)其他零星雜項收入，預計本年度預算收入30,200元。 (三)員工宿舍費收入： 1.房租津貼：依居住公有宿舍人員其職等原可支領房租津貼金額計算，預計本年度預算收入33,600元。 2.員工宿舍費：每月宿舍管理費=土地管理費+房屋管理費，但最低收費額度以新臺幣400元為基準，預計本年度預算收入48,384元。 (1)土地管理費=【(該職務宿舍使用樓地板面積/總樓地板面積)x總地面積x借用年度之公告地價x0.006】/12 (2)房屋管理費=(該職務宿舍使用樓地板面積x標準單價折舊後每平方公尺現值x1.5%)/12</p> <p>四、實施進度： 自民國113年1月1日起至113年12月31日止。</p> <p>五、完成方法： (一)員工刷卡卡片工本費收入及其他零星雜項收入等：按實際收入數隨時繳庫。 (二)員工宿舍費收入：每月辦理繳庫。</p> <p>六、預期成果： 增裕庫收。</p>					
歲入項目說明						

雜項收入—其他雜項收入

臺北市政府工務局公園路燈工程管理處

歲入項目說明提要與預算明細表

經常門

中華民國113年度

單位：新臺幣元

	科目名稱及編號	單位	數量	單價	預算數	說明及收入依據
雜項收入—其他雜項收入	合計				117,000	
	12071530210 其他雜項收入	年	1	4,800	4,800	員工刷卡卡片遺失補發工本費收入。 收入依據：依「預算法」、「會計法」及相關規定辦理
		年	1	30,200	30,200	其他零星雜項收入。 收入依據：依「預算法」、「會計法」及相關規定辦理
		月	12	2,800	33,600	依照職等每月扣回房租津貼收入： 1.委任四職等至薦任七職等以下每人每月600元。 每月600元×1人×12月=7,200元。 2.委任三職等以下每人每月500元。 每月500元×2人×12月=12,000元。 3.技工、駕駛、工友每人每月400元。 每月400元×3人×12月=14,400元。 4.以上1-3項共計33,600元。 收入依據：依「全國軍公教員工待遇支給要點」規定辦理
		月	12	4,032	48,384	配住單房間職務宿舍員工扣繳宿舍管理費收入，按月辦理繳庫： 1.1,092元×2人×12月=26,208元。 2.924元×2人×12月=22,176元。 3.以上1-2項共計48,384元。 收入依據：依「臺北市政府所屬各機關學校職務宿舍設置管理要點」規定辦理
	年	1		16	16	配合預算編列至千元，增列進位數16元。 收入依據：

臺北市政府工務局公園路燈工程管理處

歲出計畫說明提要與各項費用明細表

中華民國113年度

單位：新臺幣元

路燈管理 — 路燈維護	業務計畫及工作計畫 名稱與編號	58071530401 路燈管理-路燈維護	承辦 單位	路燈隊、路燈科、秘書室	預算 金額	151,629,000元	路燈管理 — 路燈維護
歲出計畫說明	<p>一、計畫內容：</p> <p>1. 賡續辦理路燈巡查、線路檢修、用電安全檢查、燈具等耗材換裝、盞數普查及繳納路燈電費等業務。</p> <p>2. 加強故障路燈巡查修復業務，積極辦理路燈工程接管前照明情形之清查、同時複查單一陳情案件及市民電話通知地址不詳案件、測試供電電壓異常者、查明供電系統故障責任之歸屬，俾利及時完成修復工作。</p> <p>3. 實施夜間巡查作業，同時加強宣導電話通報查修作業，24小時受理市民申修案件，以爭取路燈修復時效。</p> <p>二、預期成果：</p> <p>1. 賡續依路燈維修計畫，分區辦理維護管理，定期實施檢修，維持路燈正常照明，以維公共安全。</p> <p>2. 賡續依巡查結果確實檢修故障路燈，並隨時與台電公司加強協調聯繫，儘速修復因供電故障致不亮之路燈，以達路燈要亮的施政目標，降低路燈故障率，消除治安死角。</p> <p>3. 透過夜間巡查結果及臺北市民當家熱線1999之推動，可顯著強化路燈故障報修作業效率，以即時查明修復故障路燈，維護市民行之安全。</p>						
分支計畫及用途別科目		單位	數量	單價	預算數	說 明	
合計					151,629,000	較上年度預算數147,927,000元，增加3,702,000元。	
02路燈維護業務					151,629,000	較上年度預算數147,927,000元，增加3,702,000元。	
2000 業務費					151,629,000		
2006 水電費					112,606,491		
		年	1	112,606,000	112,606,000	路燈電費。	
		年	1	491	491	配合預算編列至千元，增列進位數491元。	
2009 通訊費					160,713		
		年	1	160,713	160,713	電話費。	
2024 稅捐及規費					829,960		
		年	1	259,120	259,120	公務車輛使用牌照稅(詳車輛明細表)。	
		年	1	331,440	331,440	公務車輛燃料使用費(詳車輛明細表)。	
		臺	39	5,000	195,000	高空工作車檢查服務費。	
		年	1	44,400	44,400	公務車輛檢驗執照費(詳車輛	

臺北市政府工務局公園路燈工程管理處

歲出計畫說明提要與各項費用明細表

中華民國113年度

單位：新臺幣元

分支計畫及用途別科目	單位	數量	單價	預算數	說明
2027 保險費	年	1	437,262	437,262	明細表)。 公務車輛保險費(詳車輛明細表)。
2051 物品	年	1	815,250	815,250	路燈維護手工用工具及零星材料等(含電工鉗、斜口鉗、尖嘴鉗、管子鉗、壓接鉗、剝線鉗、剪線鉗、電工刀、鐵鎚、電工皮帶、帆布帶、六角板手、套筒、板手、活動板手、梅花板手、螺絲起子、工具箱、腳踏釘、鉗子、電鑽、鑽頭、電銲槍、烙鐵、燈頭、拉線礙子、耐熱導線、蓄電池、乾電池、噴漆、銅螺絲、鋼釘、螺絲、基礎用螺栓、壓接端子、彈簧接頭、鋼帶、掛鉤、焊錫、發電機零件、絕緣手套、口罩、工作安全帽、套頭工作燈、鋁梯、護目面具、交通錐、指揮棒、警示燈、施工拒馬、急救藥箱、路燈維護標示牌等)。
	年	1	352,000	352,000	執行路燈維護業務所需物品(測距輪、三用電表、絕緣電阻計、驗電筆、接地電阻、輝度計、照度計、電流勾表、小型發電機等)。
	支	22	300	6,600	滅火器換藥。
	雙	80	800	64,000	員工工作鞋。
	雙	50	950	47,500	路燈維修現場工作人員工作鞋(含鋼頭)。
	套	110	1,068	117,480	技工、園工、工友及駕駛防水透氣型雨衣(含套印機關名稱等費用)(2年1套)。
	雙	75	340	25,500	技工、園工、工友及駕駛雨鞋(2年1雙)。
	雙	35	850	29,750	技工、園工、工友及駕駛安全雨鞋(2年1雙)。
	年	1	4,669,184	4,669,184	LED燈具、LED燈管(泡)、電源供應器、鈉燈照明燈具、

路燈管理
—
路燈維護

路燈管理
—
路燈維護

臺北市工務局公園路燈工程管理處

歲出計畫說明提要與各項費用明細表

中華民國113年度

單位：新臺幣元

路燈管理
—
路燈維護

路燈管理
—
路燈維護

分支計畫及用途別科目	單位	數量	單價	預算數	說明
2054 一般事務費	年	1	3,072,992	3,072,992	直桿式燈具、隧道用燈具、投光燈具、景觀燈具、警示燈具、彩色裝飾燈、安定器孔鐵蓋、壓克力罩與玻璃罩、地下道及人行陸橋照明燈具與壓克力罩(含透明板、流明板)及停電即明燈等。
	年	1	23,937	23,937	PVC電線、XLPE電線、低煙無毒電纜及PVC膠布、自融性防水膠布、保險絲、D型熔絲、D型熔絲座、電磁開關、定時器、防水個燈保護開關、PVC管、PE軟管、鐵管、複金屬安定器、複金屬燈管、漏電斷路器(含25、40、63A)、無熔線開關、螺栓式燈桿、基座式燈桿、園燈用基座式燈桿及共架式燈桿等。
	年	1	1,556,861	1,556,861	路燈維護清潔用消耗品、路燈維修登記各種文具紙張費用。
	年、公升	1x514	31.3	16,088	公務車輛油料費(詳公務車輛明細表)。
	年、公升	1x82	27.6	2,263	小型發電機汽油費。
	年、公升	1x215	27.6	5,934	大型發電機柴油費。
				20,650,341	隧道發電機柴油費。
	年	1	213,032	213,032	大同行政中心清潔用品購置、清潔維持費、空調系統保養及電梯設備維護保養等分攤款。
	年	1	19,872,809	19,872,809	113年度全市橋樑、高架橋、快速道路、隧道、人行地下道、車行地下地道及河濱公園照明及市區特殊照明，共同管道巡檢、隧道用發電機及不斷電系統、車行地下道電氣控制設備養護費委託管理維護。
	套	115	1,500	172,500	員工工作夏服。
套	115	2,000	230,000	員工工作冬服。	

臺北市政府工務局公園路燈工程管理處

歲出計畫說明提要與各項費用明細表

中華民國113年度

單位：新臺幣元

分支計畫及用途別科目	單位	數量	單價	預算數	說明
路燈管理—路燈維護	年	1	66,900	66,900	印製路燈維護服務人員名冊及維護計畫實施表費用、印製路燈維護表費用。
	人次	251	100	25,100	職員逾時誤餐餐盒費用。
	人次	700	100	70,000	技工、園工、工友及駕駛逾時誤餐餐盒費用。
	2066 車輛及辦公器具養護費			1,972,002	
	年	1	1,972,002	1,972,002	公務車輛養護費(詳車輛明細表)。
	2069 設施及機械設備養護費			4,076,892	
	輛、年	34×1	30,000	1,020,000	特種車升降機養護費(1994-2008年購置)。
	輛、年	1×1	12,000	12,000	吊機養護費(2014年購置)。
	年	1	44,892	44,892	測試用儀表檢驗維護修理費。
	年	1	3,000,000	3,000,000	本市東西向市民大道、南港經貿園區、北投士林科技園區、福國路、松山線、新社區基隆河截彎取直、鐵改局南港管專CL391A/CL391B標及徵收共同管道管理維護費。
2084 短程車資			90,000		
年	1	90,000	90,000	辦理路燈維護相關業務員工交通費。	

臺北市政府工務局公園路燈工程管理處

歲出計畫說明提要與各項費用明細表

中華民國113年度

單位：新臺幣元

路燈工程 — 路燈整建及新設工程	業務計畫及工作計畫名稱與編號	58071538801 路燈工程-路燈整建及新設工程	承辦單位	路燈科、路燈隊	預算金額	258,025,000元	路燈工程 — 路燈整建及新設工程
歲出計畫說明	<p>一、計畫內容： 辦理路燈整建及新設工程共計11項，主要內容如下：</p> <ol style="list-style-type: none"> 1.配合年度計畫辦理路燈地下線路及器具改修工程、路燈桿換新工程、燈具與燈泡換新工程及配合道路挖掘辦理路燈整建工程，同時依據市民、區公所建議及管理員查報換修不良路燈。 2.辦理全市道路、巷弄、隧道、地下道路、公園、河濱公園等處裝設LED照明燈具及地下管線道路挖掘後之修復、銑刨、加鋪等工程及電力公司線路補助費。 3.路燈新設工程。 4.配合共同管道建設分攤款。 <p>二、預期成果：</p> <ol style="list-style-type: none"> 1.維持路燈正常放光，改善公園、學校周圍及陸橋上之路燈照明之故障率，以維護交通安全及地方治安。配合人行道更新、地區環境改造計畫、臺北造街計畫、新建公園，辦理路燈計畫性整建工程，同時設置造型燈桿，以提升本市人行空間休憩場所的都市景觀。 2.加強全市主要道路、巷弄道路、公園、河濱公園等處夜間照明，提升路燈夜間照明服務品質，增益人車夜間通行安全及市民夜間優質休憩空間，間接維護治安。 3.以低耗電LED燈具取代傳統燈具，俾減少用電節省電費，已達到節能減碳之目的。 						
	分支計畫及用途別科目	單位	數量	單價	預算數	說 明	
	合計				258,025,000	較上年度預算數285,746,000元，減少27,721,000元。	
	01路燈工程				258,025,000	較上年度預算數285,746,000元，減少27,721,000元。	
					5,104,000	01112年度路燈修復預約工程 (1)本工程為籠統項目，係辦理路燈零星故障，燈具、燈泡個燈保護設施等零星小範圍修繕，惟配合112年度工程付款期程，故編列連續工程，並分批辦理採購。 (2)本工程為112-113年度連續工程，總工程費經議會審定為51,035,000元，以前年度編列45,931,000元，本年度編列5,104,000元，各年度資金需求詳如後附分年資金需求表。	
	3000 設備及投資				5,104,000		
	3015 公共建設及設施費				5,104,000		
		式	1	4,963,941	4,963,941	本年度所需施工費。	
		式	1	140,059	140,059	按施工費提列工程管理費。(2.80%)	

臺北市工務局公園路燈工程管理處

歲出計畫說明提要與各項費用明細表

中華民國113年度

單位：新臺幣元

分支計畫及用途別科目	單位	數量	單價	預算數	說明	
路燈工程—路燈整建及新設工程				4,219,000	02112年度路燈桿腐蝕換新及燈具汰換工程 (1)本工程為籠統項目，係辦理本市路燈桿、基座箱及老舊燈具等汰換更新，惟配合112年度工程付款期程，故編列連續工程，並分批辦理採購。 (2)本工程為112-113年度連續工程，總工程費經議會審定為42,193,000元，以前年度編列37,974,000元，本年度編列4,219,000元，各年度資金需求詳如後附分年資金需求表。	
	3000 設備及投資			4,219,000		
	3015 公共建設及設施費			4,219,000		
		式	1	4,099,420	4,099,420	本年度所需施工費。
		式	1	119,580	119,580	按施工費提列工程管理費。(2.86%)
					2,263,000	03112年度路燈配合道路統一挖掘及纜線下地工程 (1)本工程係籠統項目，係配合本市道路統一挖掘更新等工程，路燈及管線配合辦理拆遷及下地修復等，惟配合112年度工程付款期程，故編列連續工程，並分批辦理採購。 (2)本工程為112-113年度連續工程，總工程費經議會審定為45,250,000元，以前年度編列42,987,000元，本年度編列2,263,000元，各年度資金需求詳如後附分年資金需求表。
	3000 設備及投資				2,263,000	
	3015 公共建設及設施費				2,263,000	
		式	1	2,200,117	2,200,117	本年度所需施工費。
		式	1	62,883	62,883	按施工費提列工程管理費。(2.84%)
				7,772,000	04112年度路燈新設工程 (1)本工程為籠統項目，係辦理全市道路、巷弄、路(園)燈新設、配合台電桿下地設置路燈、燈桿與開關箱共桿、	

臺北市工務局公園路燈工程管理處

歲出計畫說明提要與各項費用明細表

中華民國113年度

單位：新臺幣元

分支計畫及用途別科目	單位	數量	單價	預算數	說明	
路燈工程—路燈整建及新設工程					地下管線道路挖掘、修復、銑刨、加鋪等工程、電力公司線路補助費等，惟配合112年度工程付款期程，故編列連續工程。 (2)本工程為112-113年度連續工程，總工程費經議會審定為98,672,000元，以前年度編列90,900,000元，本年度編列7,772,000元，各年度資金需求詳如後附分年資金需求表。	
	3000 設備及投資			7,772,000		
	3015 公共建設及設施費			7,772,000		
		式	1	7,604,034	7,604,034	本年度所需施工費。
		式	1	167,966	167,966	按施工費提列工程管理費。(2.17%)
					45,931,000	05113年度路燈修復預約工程 (1)本工程為籠統項目，係辦理路燈零星故障，燈具、燈泡個燈保護設施等零星小範圍修繕，惟配合113年度工程付款期程，故編列連續工程，並分批辦理採購。 (2)本工程為113-114年度連續工程，總工程費擬編列51,035,000元，本年度編列45,931,000元，餘5,104,000元編列於以後年度，各年度資金需求詳如後附分年資金需求表。
	3000 設備及投資				45,931,000	
	3015 公共建設及設施費				45,931,000	
		式	1	44,679,961	44,679,961	本年度所需施工費。
		式	1	1,251,039	1,251,039	按施工費提列工程管理費。(2.80%)
				51,035,000	總工程費(或總經費)明細如下:	
	式	1	49,643,902	49,643,902	施工費。	
	式	1	1,391,098	1,391,098	按施工費提列工程管理費。 (5,000,000*3.5%+20,000,000*3%+24,643,902*2.5%)	

臺北市政府工務局公園路燈工程管理處

歲出計畫說明提要與各項費用明細表

中華民國113年度

單位：新臺幣元

分支計畫及用途別科目	單位	數量	單價	預算數	說明	
路燈工程—路燈整建及新設工程				37,974,000	06113年度路燈桿腐蝕換新及燈具汰換工程 (1)本工程為籠統項目，係辦理本市路燈桿、基座箱及老舊燈具等汰換更新，惟配合113年度工程付款期程，故編列連續工程，並分批辦理採購。 (2)本工程為113-114年度連續工程，總工程費擬編列42,193,000元，本年度編列37,974,000元，餘4,219,000元編列於以後年度，各年度資金需求詳如後附分年資金需求表。	
	3000 設備及投資			37,974,000		
	3015 公共建設及設施費			37,974,000		
		式	1	36,918,141	36,918,141	本年度所需施工費。
		式	1	1,055,859	1,055,859	按施工費提列工程管理費。(2.86%)
					42,193,000	總工程費(或總經費)明細如下:
		式	1	41,017,561	41,017,561	施工費。
		式	1	1,175,439	1,175,439	按施工費提列工程管理費。 (5,000,000*3.5%+20,000,000*3%+16,017,561*2.5%)
					40,725,000	07113年度路燈配合道路統一挖掘及纜線下地工程 (1)本工程係籠統項目，係配合本市道路統一挖掘更新等工程，路燈及管線配合辦理拆遷及下地修復等，惟配合113年度工程付款期程，故編列連續工程，並分批辦理採購。 (2)本工程為113-114年度連續工程，總工程費擬編列45,250,000元，本年度編列40,725,000元，餘4,525,000元編列於以後年度，各年度資金需求詳如後附分年資金需求表。
	3000 設備及投資				40,725,000	
3015 公共建設及設施費				40,725,000		

臺北市工務局公園路燈工程管理處

歲出計畫說明提要與各項費用明細表

中華民國113年度

單位：新臺幣元

分支計畫及用途別科目	單位	數量	單價	預算數	說明	
路燈工程—路燈整建及新設工程	式	1	39,600,350	39,600,350	本年度所需施工費。	
	式	1	1,124,650	1,124,650	按施工費提列工程管理費。(2.84%)	
				45,250,000	總工程費(或總經費)明細如下:	
	式	1	44,000,000	44,000,000	施工費。	
	式	1	1,250,000	1,250,000	按施工費提列工程管理費。 (5,000,000*3.5%+20,000,000*3%+19,000,000*2.5%)	
				90,900,000	08113年度路燈新設工程 (1)本工程為籠統項目，係辦理全市道路、巷弄、路(園)燈新設、配合台電桿下地設置路燈、燈桿與開關箱共桿、地下管線道路挖掘、修復、銑刨、加鋪等工程、電力公司線路補助費等，惟配合113年度工程付款期程，故編列連續工程，並分批辦理採購。 (2)本工程為113-114年度連續工程，總工程費擬編列98,672,000元，本年度編列90,900,000元，餘7,772,000元編列於以後年度，各年度資金需求詳如後附分年資金需求表。	
	3000 設備及投資				90,900,000	
	3015 公共建設及設施費				90,900,000	
		式	1	88,969,365	88,969,365	本年度所需施工費。
		式	1	1,930,635	1,930,635	按施工費提列工程管理費。(2.17%)
				98,672,000	總工程費(或總經費)明細如下:	
	式	1	96,573,399	96,573,399	施工費。	
	式	1	2,098,601	2,098,601	按施工費提列工程管理費。 (5,000,000*3.5%+20,000,000*3%+25,000,000*2.5%+46,573,399*1.5%)	
				23,137,000	09配合共同管道建設分攤款分別配合捷運萬大線臺北市區段共同管道工程及北投士	

臺北市政府工務局公園路燈工程管理處

歲出計畫說明提要與各項費用明細表

中華民國113年度

單位：新臺幣元

路燈工程—路燈整建及新設工程	分支計畫及用途別科目	單位	數量	單價	預算數	說明	路燈工程—路燈整建及新設工程
	3000 設備及投資				23,137,000	林科技園區區段徵收公共工程（第2期－東基地及西基地）等2處共同管道分擔建設經費。	
	3015 公共建設及設施費				23,137,000		
		式	1	23,136,952	23,136,952	共同管道建設分攤款。	
		式	1	48	48	配合預算編列至千元，增列進位數48元。	

臺北市政府工務局公園路燈工程管理處

歲出計畫說明提要與各項費用明細表

中華民國113年度

單位：新臺幣元

一般行政 — 行政管理	業務計畫及工作計畫 名稱與編號	72071530101 一般行政-行政管理	承辦 單位	秘書室、工務科、人事 室、會計室、政風室、資 訊室、品管科、配合科、 路燈隊、園藝所、園藝隊	預算 金額	1,111,491,000元	一般行政 — 行政管理
歲出計畫 說明	<p>一、計畫內容：</p> <p>1.一般業務：依據年度施政計畫，遵照事務管理相關法規，辦理本處研考、文書、出納、庶務及檔案管理等工作。</p> <p>2.會計業務：依照有關法令及作業程序實施內部審核，配合施政計畫強化預算管制與計畫執行，依規定辦理概、預、決算編制及統計等工作。</p> <p>3.人事業務：依據「行政院所屬各級人事機構人員設置要點」辦理本處人員任免遷調、組織編制、訓練進修、考核獎懲、待遇福利、退休撫卹保險等工作。</p> <p>4.政風業務：辦理端正政風，公務機密維護及機關設施維護等工作。</p> <p>5.資訊業務：廣續推展本處業務資訊化，積極推動機關人員教育訓練、擴充各項資訊系統功能、提升網路系統效能及維護保養電腦與相關周邊設備。</p> <p>二、預期成果：</p> <p>1.一般業務：健全本處行政業務之處理，增進行政效率，以發揮本機關基本功能推展市政。</p> <p>2.會計業務：辦理一般會計預算業務，充份發揮財務管理功能，使有限的預算發揮最大的效用。</p> <p>3.人事業務：合理管制員額，並以辦理人事任免陞遷、考績獎懲等方式，提高員工士氣及工作績效。</p> <p>4.政風業務：有效澄清吏治、革新政風，並提升行政效率，爭取民眾對政府之向心力與支持。</p> <p>5.資訊業務：期使各項業務電腦化，減少人力資源浪費，提升業務品質及行政效率。</p>						
分支計畫及用途別科目		單位	數量	單價	預算數	說 明	
合計					1,111,491,000	較上年度預算數1,110,575,000元，增加916,000元。	
01 人員維持費					1,055,614,000	較上年度預算數1,058,173,000元，減少2,559,000元。	
1000 人事費					1,055,614,000		
1015 法定編制人員待遇					202,850,612		
		年	1	202,850,612	202,850,612	職員(含駐警)319人薪津(詳人事費分析表)。	
1020 約聘僱人員待遇					49,629,056		
		年	1	5,616,000	5,616,000	約聘人員11人薪津(詳人事費分析表)。	
		年	1	44,013,056	44,013,056	約僱人員140人薪津(詳人事費分析表)。	
1025 技工及工友待遇					384,027,604		
		年	1	384,027,604	384,027,604	職工967人工資(詳人事費分析表)。	
1030 獎金					144,404,456		
		年	1	56,160,000	56,160,000	依考績法規定核發之獎金。	

臺北市政府工務局公園路燈工程管理處

歲出計畫說明提要與各項費用明細表

中華民國113年度

單位：新臺幣元

分支計畫及用途別科目	單位	數量	單價	預算數	說明
1035 其他給與	年	1	88,244,456	88,244,456	依規定核發之年終工作獎金。
				35,536,696	
	年	1	20,579,200	20,579,200	休假補助費。
	人、月	779×12	630	5,889,240	員工上下班交通費。
	人、月	150×12	1,008	1,814,400	員工上下班交通費。
	人、月	178×12	1,176	2,511,936	員工上下班交通費。
	人、月	323×12	1,200	4,651,200	員工上下班交通費。
1040 加班費	人、月	6×12	1,260	90,720	員工上下班交通費。
				59,454,371	
	天	365	200	73,000	路燈維護夜點費。
	年	1	18,485,085	18,485,085	本處員工辦理各項業務超時加班費。
	年	1	367,780	367,780	府會聯絡員加班費。
1045 退休退職給付	年	1	40,528,506	40,528,506	未休假出勤加班費。
				35,700,000	
1050 退休離職儲金	年	1	35,700,000	35,700,000	職工退休退職給付。
				64,052,406	
1055 保險	年	1	23,393,710	23,393,710	提撥退撫基金。
	年	1	288,000	288,000	提撥約聘僱人員離職儲金。
	年	1	40,370,696	40,370,696	提撥勞工退休準備金。
	年	1	32,691,578	32,691,578	職員及職工健保費。
	年	1	1,832,089	1,832,089	約聘僱健保費。
02一般業務	年	1	8,605,592	8,605,592	職員公保費。
	年	1	33,256,828	33,256,828	職工勞保費。
	年	1	3,572,712	3,572,712	約聘僱勞保費。
				42,994,000	較上年度預算數40,983,000元，增加2,011,000元。

臺北市政府工務局公園路燈工程管理處

歲出計畫說明提要與各項費用明細表

中華民國113年度

單位：新臺幣元

分支計畫及用途別科目	單位	數量	單價	預算數	說明
2000 業務費				42,874,000	
2003 教育訓練費	年	1	498,800	498,800	文書、法制國賠、駐衛警、急救人員、品管人員及勞工安全衛生訓練等相關費用。
2009 通訊費	年	1	1,058,604	1,058,604	本處行動化查報系統及救災通報通訊及上網費。
	月	12	69,054.08	828,649	重要文書限掛郵資及路燈維修通知等郵資。
	月	1	780,070	780,070	電話費。
2024 稅捐及規費	年	1	23,736,146	23,736,146	大安區通化段4小段798-1等地號113年度地價稅。
	年	1	18,153	18,153	士林官邸公園咖啡座、辦公室等房屋稅。
	年	1	239,430	239,430	公務車輛使用牌照稅(詳公務車輛明細表)。
	年	1	137,490	137,490	公務車輛燃料使用費(詳公務車輛明細表)。
	年	1	500,000	500,000	土地登記、申請地籍資料謄本、建築執照及辦理拆遷鑑定等各類規費。
	年	1	14,550	14,550	公務車輛檢驗執照費(詳公務車輛明細表)。
2027 保險費	年	1	50,000	50,000	辦理活動保險等相關費用。
	年	1	134,376	134,376	公務車輛保險費(詳公務車輛明細表)。
2036 按日按件計資酬金	年	1	121,000	121,000	建築物消防安全設備檢測費。
2039 委辦費	頁	600,000	1.6	960,000	檔案掃描服務費。

一般行政—行政管理

一般行政—行政管理

臺北市工務局公園路燈工程管理處

歲出計畫說明提要與各項費用明細表

中華民國113年度

單位：新臺幣元

分支計畫及用途別科目	單位	數量	單價	預算數	說明
2051 物品	年	1	690,099	690,099	執行業務所需物品、衛生用品等費用。
	年	1	756,778	756,778	公務車輛油料費(詳公務車輛明細表)。
	2054 一般事務費			7,525,179	
	臺、月、張	22×12×5600	0.6	887,040	影印機使用費。
	年	1	42,336	42,336	民生副中心大樓公共區域定期清潔保養、機電設備及消防設備維護消防安檢與辦公房舍消防安全申報等費用分攤款。
	年	1	80,814	80,814	印製執行業務所需表件等。
	人	80	160	12,800	年終業務檢討、年度預算補充說明書、防災救災處理方案手冊。
	人	72	100	7,200	防災演練、府管計畫年中及年終查證會議茶點。
	年	1	600,000	600,000	處理訴訟案件、拆遷訴訟諮詢、仲裁庭等相關費用。
	年	1	2,028,400	2,028,400	本處及駐外單位辦公場所設施委託保全費用。
2063 房屋建築養護費	人、月	261×12	360	1,127,520	統籌業務費，按職員每人每月360元編列。
	人、月	209×12	120	300,960	統籌業務費，按約聘僱人員、駐衛警每人每月120元編列。
	人、月	967×12	50	580,200	統籌業務費，按技工、工友及駕駛每人每月50元編列。
	年	1	1,857,909	1,857,909	本處各單位辦公室清潔維持費。
	年	1	129,087	129,087	加強磚造辦公室房舍9棟，其中108平方公尺1棟、168平方公尺1棟、176平方公尺1棟、180平方公尺1棟、265平方公尺1棟、389平方公尺1棟、651平方公尺1棟、1,111平方公尺1棟、2,774平方公尺1

一般行政—行政管理

一般行政—行政管理

臺北市政府工務局公園路燈工程管理處

歲出計畫說明提要與各項費用明細表

中華民國113年度

單位：新臺幣元

分支計畫及用途別科目	單位	數量	單價	預算數	說明	
一般行政—行政管理	年	1	605,406	605,406	棟，每棟100平方公尺以內者按年編列9,562元，又使用年限達30年以上者按前項標準增加50%編列。	
	年	1	205,272	205,272	前項超過100平方公尺部分，每增加1平方公尺增列82元，又使用年限達30年以上者按前項標準增加50%編列。	
	年	1	1,122,882	1,122,882	鋼筋混凝土辦公房舍16棟，其中82平方公尺1棟、321平方公尺1棟、394平方公尺1棟、416平方公尺1棟、454平方公尺1棟、477平方公尺1棟、556平方公尺1棟、623平方公尺1棟、665平方公尺1棟、842平方公尺1棟、976平方公尺1棟、1,113平方公尺1棟、1,345平方公尺1棟、1,746平方公尺1棟、1,801平方公尺1棟、1,845平方公尺1棟，每棟100平方公尺以內者按年編列8,553元，又使用年限達30年以上者按前項標準增加50%編列。	
	年	1	8,553	8,553	前項超過100平方公尺部分，每增加1平方公尺增列62元，又使用年限達30年以上者按前項標準增加50%編列。	
	年	1	41,106	41,106	鋼筋混凝土辦公房舍1棟，其中763平方公尺1棟，每棟100平方公尺以內者按年編列8,553元。	
	2066 車輛及辦公器具養護費	年	1	41,106	41,106	前項超過100平方公尺部分，每增加1平方公尺增列62元。
	月	12	5,400	64,800	1,251,200	電子交換機維護費。
	臺、年	30x1	400	12,000	12,000	駐衛警對講機維護費。
	組	7	1,900	13,300	13,300	駐衛警無線電強波器維護費。
	年	1	1,161,100	1,161,100	1,161,100	公務車輛養護費(詳公務車輛明細表)。
2069 設施及機械設備養護費				1,206,770		

臺北市工務局公園路燈工程管理處

歲出計畫說明提要與各項費用明細表

中華民國113年度

單位：新臺幣元

分支計畫及用途別科目	單位	數量	單價	預算數	說明	
一般行政—行政管理	組	4	20,000	80,000	數位監控系統維護費。	
	臺、年	234×1	1,869	437,346	窗型冷氣機維護費。	
	臺、年	218×1	1,869	407,442	分離式冷氣維護費。	
	臺、年	30×1	4,673	140,190	箱型冷氣機維護費。	
	月	12	6,816	81,792	本處辦公室大樓電氣定期保養。	
	年	1	60,000	60,000	建築物消防安全設備檢測改善等費用。	
	2072 國內旅費			74,400		
		人、天	48×1	1,550	74,400	赴市外出差旅費。
	2093 特別費			180,000		
		月	12	15,000	180,000	處長特別費。
4000 獎補助費			120,000			
4040 對國內團體之捐助			120,000			
	年	1	120,000	120,000	補助企業工會教育訓練費。	
05會計業務				87,000	較上年度預算數87,000元，無增減。	
2000 業務費				87,000		
2054 一般事務費				87,000		
	年	1	35,000	35,000	印刷、裝訂、紙張、油墨、文具等費用(含預算案及法定預算)。	
	年	1	10,000	10,000	印製會計帳簿、書表等費用(含預算案及法定預算)。	
	本	100	100	10,000	印製單位預算書費用(含預算案及法定預算)。	
	本	140	100	14,000	分攤印製主管預算書費用(含預算案及法定預算)。	
	本	200	90	18,000	分攤印製追加(減)預算書費用(含預算案及法定預算)。	
06人事業務				5,010,000	較上年度預算數3,583,000元，增加1,427,000元。	
2000 業務費				5,010,000		

臺北市政府工務局公園路燈工程管理處

歲出計畫說明提要與各項費用明細表

中華民國113年度

單位：新臺幣元

分支計畫及用途別科目	單位	數量	單價	預算數	說明
2003 教育訓練費	人	21	6,000	126,000	高普考專業類科錄取人員集中實務訓練費。
2036 按日按件計資酬金	節	10	2,000	20,000	員工在職訓練講師鐘點費。
2051 物品	套、年	9×1	10,000	113,500	90,000 刷卡系統耗材。
	年	1	23,500	23,500	人事法令訓練用書。
2054 一般事務費	年	1	67,044	4,730,244	67,044 執行業務所需耗材及印製裝訂費用等。
	人、年	1463×1	3,000	4,389,000	文康活動費。
	人次	192	100	19,200	人事業務逾時誤餐餐盒費用。
	人	51	5,000	255,000	退休人員紀念品。
2066 車輛及辦公器具養護費	套	9	2,250.67	20,256	20,256 刷卡系統軟體維護。
07政風業務				39,000	較上年度預算數107,000元，減少68,000元。
2000 業務費				39,000	
2036 按日按件計資酬金	節	8	2,000	16,000	16,000 舉辦政風法令、公務機密維護、機關設施維護等講習聘請專家學者演講鐘點費。
2051 物品	年	1	13,520	13,520	13,520 辦理政風業務所需文具及耗材等費用。
2054 一般事務費	年	1	9,480	9,480	9,480 辦理政風宣導、會議講習資料等印刷。
08資訊業務				7,747,000	較上年度預算數7,642,000元，增加105,000元。
2000 業務費				7,747,000	

一般行政
—
行政管理

一般行政
—
行政管理

臺北市政府工務局公園路燈工程管理處

歲出計畫說明提要與各項費用明細表

中華民國113年度

單位：新臺幣元

分支計畫及用途別科目	單位	數量	單價	預算數	說明
2003 教育訓練費	年	1	80,000	80,000	電腦訓練費。
2018 資訊服務費	式	1	4,761,980	4,761,980	本處管理資訊系統擴充與維護。
	年	1	680,741	680,741	個人電腦及其周邊設備、伺服器主機及網路設備維護費。
2051 物品	年	1	300,000	300,000	資訊用品及零組件。
	年	1	1,900,000	1,900,000	電腦耗材。
	年	1	24,000	24,000	電腦書籍。
	年	1	279	279	配合預算編列至千元，增列進位數279元。

一般行政
—
行政管理

一般行政
—
行政管理

臺北市政府工務局公園路燈工程管理處

歲出計畫說明提要與各項費用明細表

中華民國113年度

單位：新臺幣元

公園綠地及園藝管理—公園綠地及園藝維護	業務計畫及工作計畫名稱與編號	72071530201 公園綠地及園藝管理-公園綠地及園藝維護	承辦單位	各公園管理所、花卉試驗中心、園藝隊、秘書室、人事室、品管科、園藝科	預算金額	592,187,000元	公園綠地及園藝管理—公園綠地及園藝維護
歲出計畫說明	<p>一、計畫內容：</p> <ol style="list-style-type: none"> 1. 賡續辦理所轄公園、綠地、廣場、道路安全島、噴水池及公共藝術品之管理維護，包括環境清潔、花木及草皮修剪、施肥、病蟲害防治、灑水、垃圾清運及湖面清潔等工作。 2. 賡續辦理公園公廁環境清潔維護及公廁設備零星修理。 3. 除辦理經常性業務外，配合公園業務需要辦理公園附屬設施清潔保養工作及加強所轄區域綠美化植栽等工作。 4. 辦理陽明山花季、花卉等其他展覽活動。 5. 水源地苗圃之維護管理工作，篩選適合本市風土之優良花木品種，予以繁殖、培育並推廣。 6. 賡續辦理花木試驗研究。 7. 辦理園藝講習，將園藝新知識、技術作具體的推廣，提供民眾相關園藝知識並答覆民眾各方面園藝問題。 8. 加強公園清潔維護，增加清掃頻率，以提升公園整體環境品質。 <p>二、預期成果：</p> <ol style="list-style-type: none"> 1. 加強公園公廁管理及維持各種設施良好狀況，保持環境清潔並適時執行草皮修剪等工作。 2. 加強陽明山花季其他展覽等活動展區整體規劃佈置，藉花展帶動遊園人潮，創造觀光的新天堂。 3. 篩選適合栽培之觀賞花木、草花、地被植物等，以箱植、盆栽方式大量繁殖，以供各公園、綠地、安全島綠美化之用。 4. 持續計畫性引種蒐集、繁殖培育各種類苗木及四季花卉、並設計與本處業務有關的試驗探討。 5. 花展展覽期間舉辦各式園藝講習，配合推動環境綠美化活動，舉辦多樣化園藝講座或園藝展示。 						
	分支計畫及用途別科目	單位	數量	單價	預算數	說明	
	合計				592,187,000	較上年度預算數573,410,000元，增加18,777,000元。	
	02一般業務				79,787,000	較上年度預算數74,097,000元，增加5,690,000元。	
	2000 業務費				79,787,000		
	2006 水電費				32,095,854		
		月	12	958,457.92	11,501,495	水費。	
		月	12	1,712,537.83	20,550,454	電費。	
		桶	58	755	43,790	瓦斯費。	
		年	1	115	115	配合預算編列至千元，增列進位數115元。	
	2009 通訊費				818,770		
		年	1	818,770	818,770	電話費。	
	2024 稅捐及規費				987,472		
		年	1	298,130	298,130	公務車輛使用牌照稅(詳車輛明細表)。	
		臺	10	5,000	50,000	移動式起重機檢查服務。	

臺北市政府工務局公園路燈工程管理處

歲出計畫說明提要與各項費用明細表

中華民國113年度

單位：新臺幣元

分支計畫及用途別科目	單位	數量	單價	預算數	說明
2027 保險費	年	1	555,942	555,942	公務車輛燃料使用費(詳車輛明細表)。
	年	1	83,400	83,400	公務車輛檢驗執照費(詳車輛明細表)。
	人、年	903×1	330	297,990	災害防救值勤人員額外保險保險費。
	年	1	950,944	950,944	公務車輛保險費(詳車輛明細表)。
2036 按日按件計資酬金				319,600	
	年	1	250,800	250,800	特約醫護人員臨場服務。
	年	1	68,800	68,800	建築物消防安全設備檢測費。
2051 物品				6,967,369	
	支	248	300	74,400	乾粉滅火器換藥。
	年、公升	1×22471	31.3	703,342	各項動力工具汽油費(含發電機、鏈鋸、割草機、抽水馬達、搬運車、夯土機等)。
	年、公升	1×296	27.6	8,170	各項動力工具柴油費(含耕耘機、噴霧器等)。
	年	1	3,326,275	3,326,275	公務車輛油料費(詳車輛明細表)。
	雙	782	800	625,600	員工工作鞋。
	雙	282	950	267,900	行道樹修剪現場工作人員工作鞋(含鋼頭)。
	套	804	1,068	858,672	技工、園工、工友及駕駛防水透氣型雨衣(含套印機關名稱等費用)(2年1套)。
	雙	589	340	200,260	技工、園工、工友及駕駛雨鞋(2年1雙)。
	套	96	7,000	672,000	駐衛警防水透氣型雨衣(含套印機關名稱等費用,另採冬季可拆式保暖內件、高反光性能反光條)(2年1套)。
	雙	96	500	48,000	駐衛警長筒高止滑係數雨鞋(前端採防踢結構補強)(2年1雙)。

公園綠地及園藝管理—公園綠地及園藝維護

公園綠地及園藝管理—公園綠地及園藝維護

臺北市政府工務局公園路燈工程管理處

歲出計畫說明提要與各項費用明細表

中華民國113年度

單位：新臺幣元

分支計畫及用途別科目	單位	數量	單價	預算數	說明
公園綠地及園藝管理 —公園綠地及園藝維護	雙	215	850	182,750	技工、園工、工友及駕駛安全雨鞋(2年1雙)。
	2054 一般事務費			29,329,000	
	年	1	20,000,000	20,000,000	垃圾處理費。
	人	96	400	38,400	駐衛警服裝配備(含腰帶、領帶夾、胸章、臂章)。
	雙	96	1,100	105,600	駐衛警皮鞋。
	雙	192	50	9,600	駐衛警襪子(1人2雙)。
	套	96	1,500	144,000	駐衛警夏服。
	套	931	1,500	1,396,500	員工工作夏服。
	年	1	3,570,000	3,570,000	員工健康檢查費。
	人次	1,600	100	160,000	職員逾時誤餐餐盒費用。
	人次	29,833	100	2,983,300	技工、園工、工友及駕駛逾時誤餐餐盒費用。
2066 車輛及辦公器具養護費	臺、月	96×12	800	921,600	電動機車電池租賃費。
	年	1	3,899,519	3,899,519	公務車輛養護費(詳車輛明細表)。
2069 設施及機械設備養護費	年	1	120,000	120,000	建築物消防安全設備檢測改善等費用。
	臺、月	80×12	647	621,120	飲水機維護修理費(含濾心)。
	年	1	2,450,966	2,450,966	各項動力工具及手推車養護費(含發電機、抽水馬達、鏈鋸、割草機、耕耘機、噴霧機、動力搬運車、手拉垃圾車、單輪手推車等)。
2084 短程車資	年	1	928,396	928,396	辦理公園巡查等業務交通費。
	03公園綠化維護及綠資源業務			512,400,000	較上年度預算數499,313,000元，增加13,087,000元。

臺北市政府工務局公園路燈工程管理處

歲出計畫說明提要與各項費用明細表

中華民國113年度

單位：新臺幣元

分支計畫及用途別科目	單位	數量	單價	預算數	說明
2000 業務費				504,796,000	
2021 其他業務租金	座、年	75x1	66,663.73	4,999,780	公園簡易活動廁所租賃。
2024 稅捐及規費	年	1	82,800	82,800	溫泉水費(七星公園)。
	年	1	108,000	108,000	溫泉取用費(含前山公園男、女公共浴室等)。
2027 保險費	年	1	170,000	170,000	公共溫泉浴室、士林官邸等公共意外責任及醫療保險費、建築物火險費用、辦理樹木修剪執照考試所需公共意外責任及醫療保險費。
	人、年	408x1	150	61,200	志工保險費。
	座、人	508x5	292.44	742,798	臺北市公園(大型公園及鄰里公園)颱風災後復原認養人及里辦公處義工等團體傷害保險。
	式	1	4,500,000	4,500,000	本處轄管公園及行道樹等投保公共意外責任保險費用。
2033 臨時人員酬金	人、天	24x62.5	1,408	2,112,000	花季期間維護公園環境及中興路、湖山路山坡等環境整理臨時工工資。
	年	1	126,720	126,720	陽明山花季臨時工退休(離)準備金(2,112,000元*6%)。
	年	1	689,661	689,661	公廁臨時工工資(薪資25,543元*2人*12月+25,543元*2人*1.5個月)。
	人、基數	1x37	33,000	1,221,000	公廁臨時工退休金。
	人、月	2x12	1,681	40,344	公廁臨時工健保費機關負擔部分。
	人、月	2x12	2,338	56,112	公廁臨時工勞保費機關負擔部份。
	人、小時	2x120	115	27,600	公廁臨時工逾時工作酬勞。
	人、月	2x12	6,000	144,000	公廁臨時工清潔獎金。

公園綠地及園藝管理—公園綠地及園藝維護

公園綠地及園藝管理—公園綠地及園藝維護

臺北市政府工務局公園路燈工程管理處

歲出計畫說明提要與各項費用明細表

中華民國113年度

單位：新臺幣元

分支計畫及用途別科目	單位	數量	單價	預算數	說明	
公園綠地及園藝管理—公園綠地及園藝維護	2036 按日按件計資酬金			2,710,000		
	人次	400	2,500	1,000,000	園藝、景觀及病蟲害評選委員、專家指導出席費。	
	節	160	2,000	320,000	榮星花園公園生態及木柵公園萃湖生態區池志工等培訓講師鐘點費。	
	節	695	2,000	1,390,000	綠化教室及園藝展覽館講師鐘點費。	
	2039 委辦費	項	1	2,319,420	2,319,420	樹木保護、監測及保育相關工作。
	2051 物品			21,495,041		
	年	1	3,904,197	3,904,197	各公園綠地等清潔維護用品。	
	年	1	180,000	180,000	本處各單位需求文具用品等消耗品。	
	年	1	161,613	161,613	公廁清潔維護用品。	
	座、捲、天	2×3×365	50	109,500	109,500	公廁輪盤式捲筒衛生紙。
年	1	550,000	550,000	550,000	花卉培育及研究用所需引種及試驗藥品(引進各種花木花草、球根種子及試驗用藥品等)。	
年	1	301,165	301,165	301,165	公園綠地及園藝整理維護所需花木種子及種球等。	
年	1	3,493,081	3,493,081	3,493,081	公園綠地及園藝整理維護所需各項栽培用介質及材料(椰塊、樹皮、支撐花木材料、碎石、土壤細砂、遮陰器材、花拖、盆器、樹籍名牌固定繩等)。	
年	1	4,523,631	4,523,631	4,523,631	公園綠地及園藝整理維護所需各項肥料尿素、農藥及解毒劑等。	
年	1	4,285,793	4,285,793	4,285,793	公園綠地及園藝整理維護所需各項零星器材刀片及勞安用具(鋼釘、油漆、水泥、麻繩、砂輪片、三夾板、帆布、火星塞、木角材、鑽	

臺北市政府工務局公園路燈工程管理處

歲出計畫說明提要與各項費用明細表

中華民國113年度

單位：新臺幣元

分支計畫及用途別科目	單位	數量	單價	預算數	說明
公園綠地及園藝管理—公園綠地及園藝維護	年	1	1,487,755	1,487,755	頭、PVC管、鏈條、刀片等)。 公園綠地及園藝整理維護所需各項手工用具及耗材(圓鋏、鋤頭、大花剪、砍刀、鏟刀、鐵鎚、鋁梯、板手、研磨機剪草機刀片、鍊鋸條、手推車、電鑽、挖孔機、抽水馬達等)。
	年、公升	1x8156	27.6	225,106	鄰里公園剪草機、鍊鋸油料費。
	座	12	20,000	240,000	防災公園基本維生器具維管及設備更新等費用。
	支	500	160	80,000	花木名牌、標示牌。
	年	1	1,000,000	1,000,000	行道樹樹籍名牌。
	雙	2	800	1,600	公廁臨時工工作鞋。
	枝	9,516	100	951,600	全市路樹、園樹防災及防汛期加強支撐用保護架。
	2054 一般事務費			461,130,113	
	套	2	1,500	3,000	公廁臨時工夏季工作服。
	套	2	2,000	4,000	公廁臨時工冬季工作服。
	件	292	1,100	321,200	志工服務背心及帽子等。
	年	1	276,000	276,000	綠化教室講習、活動相關業務費用(材料、印刷、文具、雜項等)。
	年	1	300,000	300,000	印製各公園簡報及收費業務用表報帳冊等費用。
	年	1	700,000	700,000	印刷園藝推廣資料及手冊等。
	年	1	90,000	90,000	228紀念日會場佈置盆花等費用。
年	1	38,900,000	38,900,000	辦理花卉展覽行銷宣傳、材料、植栽等相關作業費用。	
年	1	92,120	92,120	慶典節日搭建、佈置牌樓等費用。	

臺北市政府工務局公園路燈工程管理處

歲出計畫說明提要與各項費用明細表

中華民國113年度

單位：新臺幣元

分支計畫及用途別科目	單位	數量	單價	預算數	說明
公園綠地及園藝管理—公園綠地及園藝維護	年	1	28,200,000	28,200,000	本處委外保全服務費。
	年	1	35,774,452	35,774,452	陽明所所轄公園維護外包。
	年	1	34,689,607	34,689,607	花卉試驗中心所轄公園維護外包。
	年	1	42,509,728	42,509,728	青年所所轄公園維護外包。
	年	1	55,082,703	55,082,703	圓山所所轄公園維護外包。
	年	1	41,592,957	41,592,957	南港所所轄公園維護外包。
	年	1	12,000,000	12,000,000	園藝所所轄公園維護外包。
	年	1	2,000,000	2,000,000	艋舺公園景觀噴泉等機電設施委外維護。
	年	1	1,400,000	1,400,000	康樂、榮星、胡適、玉成、市民廣場、景勤1號等公園電動噴水池設施委外維護。
	年	1	55,104,524	55,104,524	本處所轄公園公廁清潔維護外包。
	座、次、車	60x2x4	1,250	600,000	各公園公廁辦公室維護外包水肥清運費。
	式	1	73,411,600	73,411,600	綠地、廣場、道路安全島、噴水池及公共藝術品等委託外包維護費。
	年	1	12,594,672	12,594,672	公園監視系統及雲端影像記錄服務費。
	式	1	1,000,000	1,000,000	臺北典藏植物園環境教育課程及推廣委託專業服務案。
	人次	5,477	150	821,550	志工餐點及交通補助。
	式	1	21,000,000	21,000,000	捷運線形公園委託外包維護費。
	套、人	931	2,000	1,862,000	員工工作冬服。
年	1	800,000	800,000	鄰里公園認養人研習參訪活動等相關費用。	
2063 房屋建築養護費	年	1	1,000,000	1,000,000	花圃蔭棚、倉庫、灌溉用水管、園區栽培用水電設施等維護修理費。

臺北市政府工務局公園路燈工程管理處

歲出計畫說明提要與各項費用明細表

中華民國113年度

單位：新臺幣元

分支計畫及用途別科目	單位	數量	單價	預算數	說明
2069 設施及機械設備養護費	年	1	288,811	288,811	青年、圓山所轄高低壓電設備檢測保養。
	月	12	40,833.33	490,000	艋舺公園地下街商場管理維護費分攤款。
	式	1	231,900	231,900	安康公園電梯維護費。
2072 國內旅費	年	1	48,700	48,700	赴市外參訪、參展、選苗、訪價、蒐集展覽品及原生觀賞植物品種推廣等差旅費。
4000 獎補助費				7,604,000	
4065 社會福利津貼及濟助	小時	43,200	176	7,603,200	支應代賑工費用。 本項代賑工人力需求為300人，代賑工每日工作時數為4小時，時薪為176元，每月工作25日，用工機關須編列其中3日預算，故需300人*4小時*時薪176元*每月3天*12個月=7,603,200元。
	年	1	800	800	配合預算編列至千元，增列進位數800元。

公園綠地及園藝管理—公園綠地及園藝維護

公園綠地及園藝管理—公園綠地及園藝維護

臺北市府工務局公園路燈工程管理處

歲出計畫說明提要與各項費用明細表

中華民國113年度

單位：新臺幣元

公園綠化及風景區工程—公園及綠化工程	業務計畫及工作計畫名稱與編號	72071538701 公園綠化及風景區工程-公園及綠化工程	承辦單位	各公園管理所、園藝科、園藝隊	預算金額	1,418,494,000元	公園綠化及風景區工程—公園及綠化工程
歲出計畫說明	<p>一、計畫內容： 辦理公園及綠化工程等50項工程，主要辦理內容如下： 1. 賡續辦理各公園管理所大型公園及鄰里公園整建工程及土木、水電、綠化等預約維護工程。 2. 配合都市計畫，辦理本處公園、綠地、廣場新(擴)建及更新工程。 3. 辦理公園轄區公廁改善工程。 4. 賡續辦理道路、綠地公園等加強綠美化工程。 5. 綠地廣場安全島設施整建工程。 6. 綠地廣場行道樹修剪、病蟲害防治、補植、更新及綠美化工程。 7. 賡續辦理植栽培育。 8. 辦理田園城市總體規劃。</p> <p>二、預期成果： 1.改善公園設施品質及社區環境，美化市容。 2.提升市民生活環境品質，依都市計畫及公共設施保留地取得情形，策訂本市公園綠地中程發展計畫，並配合本府既定政策依年度計畫程序積極辦理公園興闢，以達到各公園均衡分布於市區及郊區。 3.改善公園公廁無障礙環境設施。 4.保持全市行道樹優美景觀，提高綠化環境品質。</p>						
	分支計畫及用途別科目	單位	數量	單價	預算數	說 明	
	合計				1,418,494,000	較上年度預算數1,349,374,000元，增加69,120,000元。	
	01公園及綠化工程				1,418,494,000	較上年度預算數1,349,374,000元，增加69,120,000元。	
					5,546,000	01112年度陽明山公園管理所轄公園整建工程 (1)本工程為籠統項目，係辦理所轄公園設施及水電設施等零星及經常性維護工程，惟配合112年度工程付款期程，故編列連續工程，並分批辦理採購。 (2)本工程為112-113年度連續工程，總工程費經議會審定為99,521,000元，以前年度編列93,975,000元，本年度編列5,546,000元，各年度資金需求詳如後附分年資金需求表。	
	3000 設備及投資				5,546,000		
	3015 公共建設及設施費				5,546,000		
		式	1	1,000,000	1,000,000	本年度所需委託規劃設計及監造技術服務費。	
		式	1	174,930	174,930	本年度所需全處橋梁定期及	

臺北市政府工務局公園路燈工程管理處

歲出計畫說明提要與各項費用明細表

中華民國113年度

單位：新臺幣元

公園綠化及風景區工程—公園及綠化工程

公園綠化及風景區工程—公園及綠化工程

分支計畫及用途別科目	單位	數量	單價	預算數	說明
					特別檢測費。
	式	1	4,272,599	4,272,599	本年度所需施工費。
	式	1	98,471	98,471	按施工費提列工程管理費。(2.22%)
				8,480,000	02112年度青年公園管理所所轄公園整建工程 (1)本工程為籠統項目，係辦理所轄公園設施及水電設施等零星及經常性維護工程，惟配合112年度工程付款期程，故編列連續工程，並分批辦理採購。 (2)本工程為112-113年度連續工程，總工程費經議會審定為103,880,000元，以前年度編列95,400,000元，本年度編列8,480,000元，各年度資金需求詳如後附分年資金需求表。
3000 設備及投資				8,480,000	
3015 公共建設及設施費				8,480,000	
	式	1	1,471,841	1,471,841	本年度所需委託規劃設計及監造技術服務費。
	式	1	6,854,436	6,854,436	本年度所需施工費。
	式	1	153,723	153,723	按施工費提列工程管理費。(2.18%)
				7,996,000	03112年度圓山公園管理所所轄公園整建工程 (1)本工程為籠統項目，係辦理所轄公園設施及水電設施等零星及經常性維護工程，惟配合112年度工程付款期程，故編列連續工程，並分批辦理採購。 (2)本工程為112-113年度連續工程，總工程費經議會審定為97,951,000元，以前年度編列89,955,000元，本年度編列7,996,000元，各年度資金需求詳如後附分年資金需求表。
3000 設備及投資				7,996,000	
3015 公共建設及設施費				7,996,000	

臺北市政府工務局公園路燈工程管理處

歲出計畫說明提要與各項費用明細表

中華民國113年度

單位：新臺幣元

公園綠化及風景區工程－公園及綠化工程

公園綠化及風景區工程－公園及綠化工程

分支計畫及用途別科目	單位	數量	單價	預算數	說明
	式	1	1,156,680	1,156,680	本年度所需委託規劃設計及監造技術服務費。
	式	1	6,683,764	6,683,764	本年度所需施工費。
	式	1	155,556	155,556	按施工費提列工程管理費。(2.21%)
				7,668,000	04112年度南港公園管理所所轄公園整建工程 (1)本工程為籠統項目，係辦理所轄公園設施及水電設施等零星及經常性維護工程，惟配合112年度工程付款期程，故編列連續工程，並分批辦理採購。 (2)本工程為112-113年度連續工程，總工程費經議會審定為93,942,000元，以前年度編列86,274,000元，本年度編列7,668,000元，各年度資金需求詳如後附分年資金需求表。
3000 設備及投資				7,668,000	
3015 公共建設及設施費				7,668,000	
	式	1	534,958	534,958	本年度所需委託規劃設計及監造技術服務費。
	式	1	6,970,000	6,970,000	本年度所需施工費。
	式	1	163,042	163,042	按施工費提列工程管理費。(2.26%)
				5,809,000	05112年度園藝管理所所轄公園整建工程 (1)本工程為籠統項目，係辦理所轄公園設施及水電設施等零星及經常性維護工程，惟配合112年度工程付款期程，故編列連續工程，並分批辦理採購。 (2)本工程為112-113年度連續工程，總工程費經議會審定為58,086,000元，以前年度編列52,277,000元，本年度編列5,809,000元，各年度資金需求詳如後附分年資金需求表。
3000 設備及投資				5,809,000	
3015 公共建設及設施費				5,809,000	

臺北市政府工務局公園路燈工程管理處

歲出計畫說明提要與各項費用明細表

中華民國113年度

單位：新臺幣元

分支計畫及用途別科目	單位	數量	單價	預算數	說明	
公園綠化及風景區工程—公園及綠化工程	式	1	262,058	262,058	本年度所需委託規劃設計及監造技術服務費。	
	式	1	5,399,749	5,399,749	本年度所需施工費。	
	式	1	147,193	147,193	按施工費提列工程管理費。(2.71%)	
				8,218,000	06112年度花卉試驗中心所轄公園整建工程 (1)本工程為籠統項目，係辦理所轄公園設施及水電設施等零星及經常性維護工程，惟配合112年度工程付款期程，故編列連續工程，並分批辦理採購。 (2)本工程為112-113年度連續工程，總工程費經議會審定為82,180,000元，以前年度編列73,962,000元，本年度編列8,218,000元，各年度資金需求詳如後附分年資金需求表。	
	3000 設備及投資			8,218,000		
	3015 公共建設及設施費			8,218,000		
		式	1	2,053,139	2,053,139	本年度所需委託規劃設計及監造技術服務費。
		式	1	6,017,000	6,017,000	本年度所需施工費。
		式	1	147,861	147,861	按施工費提列工程管理費。(2.36%)
				2,632,000	07112年度公園、綠地、廣場園路整平改善工程 (1)本工程為籠統項目，因部分公園開闢年度較早，園路老舊破損且數量眾多，故逐年編列預算，進行本處及各公園管理所轄區公園廣場園路之系統性改善，以提升公園通行安全品質，惟配合112年度工程付款期程，故編列連續工程，並分批辦理採購。 (2)本工程為112-113年度連續工程，總工程費經議會審定為40,161,000元，以前年度編列37,529,000元，本年度編列2,632,000元，各年度資金需求詳如後附分年資金需求表。	

臺北市政府工務局公園路燈工程管理處

歲出計畫說明提要與各項費用明細表

中華民國113年度

單位：新臺幣元

分支計畫及用途別科目	單位	數量	單價	預算數	說明
3000 設備及投資				2,632,000	
3015 公共建設及設施費				2,632,000	
	式	1	210,395	210,395	本年度所需委託規劃設計及監造技術服務費。
	式	1	2,350,000	2,350,000	本年度所需施工費。
	式	1	71,605	71,605	按施工費提列工程管理費。(2.91%)
				2,000,000	08112年度公園、綠地、廣場公廁改善工程 (1)本工程為籠統項目，係本處及各公園管理所轄區公園公廁暨無障礙環境空間改善，惟配合112年度工程付款期程，故編列連續工程，並分批辦理採購。 (2)本工程為112-113年度連續工程，總工程費經議會審定為20,000,000元，以前年度編列18,000,000元，本年度編列2,000,000元，各年度資金需求詳如後附分年資金需求表。
3000 設備及投資				2,000,000	
3015 公共建設及設施費				2,000,000	
	式	1	1,140,760	1,140,760	本年度所需委託規劃設計及監造技術服務費。
	式	1	832,925	832,925	本年度所需施工費。
	式	1	26,315	26,315	按施工費提列工程管理費。(3.14%)
				7,200,000	09112年度兒童遊戲場及附屬設施改善工程 (1)為不同年齡層孩童、不同身體能力孩童應有均等遊戲權利，本處遂加入共融、特色、挑戰等元素，增進孩童聯想能力，寓教於樂俱豐富意義，惟配合112年度工程付款期程，故編列連續工程，並分批辦理採購。 (2)本工程為112-113年度連續工程，總工程費經議會審定為49,858,000元，以前年度編

公園綠化及風景區工程—公園及綠化工程

公園綠化及風景區工程—公園及綠化工程

臺北市政府工務局公園路燈工程管理處

歲出計畫說明提要與各項費用明細表

中華民國113年度

單位：新臺幣元

公園綠化及風景區工程—公園及綠化工程

公園綠化及風景區工程—公園及綠化工程

分支計畫及用途別科目	單位	數量	單價	預算數	說明
3000 設備及投資				7,200,000	列42,658,000元，本年度編列7,200,000元，各年度資金需求詳如後附分年資金需求表。
3015 公共建設及設施費				7,200,000	
	式	1	2,055,350	2,055,350	本年度所需委託規劃設計及監造技術服務費。
	式	1	5,000,000	5,000,000	本年度所需施工費。
	式	1	144,650	144,650	按施工費提列工程管理費。(2.83%)
				2,100,000	10112年度捷運線形公園設施景觀維護工程 (1)本工程為籠統項目，捷運淡水線線形公園之喬木、灌木、草皮等補植更新、移植、修剪及設施整建、維護經費，惟配合112年度工程付款期程，故編列連續工程，並分批辦理採購。 (2)線形公園內除平常的維護與修繕作業，近年更依市民要求需規劃、改善及新增部分設施與綠美化項目。 (3)本工程為112-113年度連續工程，總工程費經議會審定為21,000,000元，以前年度編列18,900,000元，本年度編列2,100,000元，各年度資金需求詳如後附分年資金需求表。
3000 設備及投資				2,100,000	
3015 公共建設及設施費				2,100,000	
	式	1	179,251	179,251	本年度所需委託規劃設計及監造技術服務費。
	式	1	1,861,690	1,861,690	本年度所需施工費。
	式	1	59,059	59,059	按施工費提列工程管理費。(3.13%)
				1,618,000	11112年度公園、綠地、廣場排水改善工程 (1)本工程為籠統項目，為辦理本處及各公園管理所轄區公園、綠地、廣場排水改善

臺北市政府工務局公園路燈工程管理處

歲出計畫說明提要與各項費用明細表

中華民國113年度

單位：新臺幣元

分支計畫及用途別科目	單位	數量	單價	預算數	說明
公園綠化及風景區工程—公園及綠化工程					工程，惟配合112年度工程付款期程，故編列連續工程，並分批辦理採購。 (2)本工程為112-113年度連續工程，總工程費經議會審定為32,353,000元，以前年度編列30,735,000元，本年度編列1,618,000元，各年度資金需求詳如後附分年資金需求表。
3000 設備及投資				1,618,000	
3015 公共建設及設施費				1,618,000	
	式	1	1,569,061	1,569,061	本年度所需施工費。
	式	1	48,939	48,939	按施工費提列工程管理費。(2.97%)
				3,164,000	12振華公園附建地下停車場新建工程經費分攤款 振華公園附建地下停車場新建工程，因涉及既有公園復舊及公園闢建，依經費分攤比例1.173%。本工程原經議會審定為107-113年度連續工程，總工程費為17,440,000元，因配合工程進度及後續驗收等作業，故延長計畫期程至114年度，以前年度編列10,319,979元，本年度編列3,164,000元，餘3,956,021元編列於以後年度，各年度資金需求詳如後附分年資金需求表。
3000 設備及投資				3,164,000	
3015 公共建設及設施費				3,164,000	
	式	1	3,067,000	3,067,000	本年度所需施工費。
	式	1	75,000	75,000	本年度所需委託技術服務費。
	式	1	22,000	22,000	按施工費提列工程管理費。(0.77%)
				2,000,000	13南港202兵工廠及周邊重要濕地(地方級)保育利用計畫 預算係依「內政部重要濕地審議小組」審議通過之「南港202兵工廠及周邊重要濕地(地方級)保育利用計畫」編列，本案為109-113年度連續

臺北市工務局公園路燈工程管理處

歲出計畫說明提要與各項費用明細表

中華民國113年度

單位：新臺幣元

分支計畫及用途別科目	單位	數量	單價	預算數	說明	
公園綠化及風景區工程—公園及綠化工程					計畫，總經費經議會審定為10,000,000元，以前年度編列8,000,000元，本年度編列2,000,000元，各年度資金需求詳如後附分年資金需求表。	
	3000 設備及投資			2,000,000		
	3015 公共建設及設施費			2,000,000		
		式	1	750,000	750,000	本年度所需水資源調查監測費。
		式	1	1,250,000	1,250,000	本年度所需生態資源調查監測費。
					13,572,000	14撫遠公園整修工程 (1)為配合「民生水資源再生中心暨下水道環境教育館新建工程」辦理整體規劃設計整修工程。 (2)本工程為110-113年度連續工程，因配合衛工處施工進度，故延長計畫期程至114年度。總工程費經議會審定為42,940,000元，以前年度編列26,940,000元，本年度編列13,572,000元，餘2,428,000元編列於以後年度，各年度資金需求詳如後附分年資金需求表。
	3000 設備及投資				13,572,000	
	3015 公共建設及設施費				13,572,000	
		式	1	152,000	152,000	本年度所需專案管理及監造技術服務費。
		式	1	12,836,000	12,836,000	本年度所需施工費。
	式	1	374,000	374,000	按施工費提列工程管理費。(2.89%)	
	式	1	210,000	210,000	本年度所需設計費。	
				1,840,000	15永春陂濕地公園等水資源及生態資源調查監測計畫 (1)「永春陂濕地公園」係屬於大面積水域生態公園，具有生態復育、環境教育、滯洪等功能，為了解水域棲息環境，擬編列水資源及生態資源調查監測計畫，以營造	

臺北市工務局公園路燈工程管理處

歲出計畫說明提要與各項費用明細表

中華民國113年度

單位：新臺幣元

分支計畫及用途別科目	單位	數量	單價	預算數	說明
公園綠化及風景區工程—公園及綠化工程					多元生態、生物友善環境。 (2)本案為110-113年度連續計畫，總經費經議會審定為7,840,000元，以前年度編列6,000,000元，本年度編列1,840,000元，各年度資金需求詳如後附分年資金需求表。
3000 設備及投資				1,840,000	
3015 公共建設及設施費				1,840,000	
	式	1	690,000	690,000	本年度所需水資源調查監測計畫費。
	式	1	1,150,000	1,150,000	本年度所需生態資源調查監測計畫費。
				246,000	16文山(景美)49號公園委託設計技術服務案 (1)公園位於文山區景東里，景華街128巷3弄旁，總面積11,200平方公尺，已部分開闢340平方公尺，擬擴建面積10,860平方公尺。 (2)本案為111-113年度連續計畫，總經費經議會審定為4,181,000元，以前年度編列3,935,000元，本年度編列246,000元，各年度資金需求詳如後附分年資金需求表。
3000 設備及投資				246,000	
3015 公共建設及設施費				246,000	
	式	1	246,000	246,000	本年度所需委託設計技術服務費。
				670,000	17樂活(內湖124號)公園地上物拆除工程暨委託技術服務案 (1)公園位於康樂街61巷15弄旁，面積18,076平方公尺，已部分開闢8,925平方公尺，公園未開闢範圍面積9,151平方公尺，地上公園景觀工程配合停管處闢建地下停車場，委由停管處代辦公園設計及工程統包案。 (2)本案為111-114年度連續計畫，總工程費經議會審定為6,274,000元，以前年度編列3,447,000元，本年度編列670,000元，餘2,157,000元編

臺北市政府工務局公園路燈工程管理處

歲出計畫說明提要與各項費用明細表

中華民國113年度

單位：新臺幣元

分支計畫及用途別科目	單位	數量	單價	預算數	說明
3000 設備及投資				670,000	列於以後年度，各年度資金需求詳如後附分年資金需求表。
3015 公共建設及設施費				670,000	
	式	1	150,000	150,000	本年度所需專案管理費。
	式	1	520,000	520,000	本年度所需監造費。
				3,482,000	18永昌(中正184號)公園擴建工程 (1)公園位於中正區永昌里，已開闢部分面積1,632平方公尺，本次擴建面積2,240平方公尺。 (2)本工程為112-113年連續工程，總工程費經議會審定為17,765,000元，以前年度編列14,283,000元，本年度編列3,482,000元，各年度資金需求詳如後附分年資金需求表。
3000 設備及投資				3,482,000	
3015 公共建設及設施費				3,482,000	
	式	1	75,076	75,076	本年度所需委託監造費。
	式	1	3,299,000	3,299,000	本年度所需施工費。
	式	1	107,924	107,924	本年度所需工程管理費。 (3.14%)
				33,962,000	19樂活(內湖124號)公園擴建工程 (1)本案配合停管處辦理地下停車場興建工程，公園位於內湖區樂康里、康樂街、華城橋引道及內溝溪步道間，總面積18,076平方公尺；92、99年已部分開闢8,925平方公尺，餘北側未開闢面積9,151平方公尺。 (2)本工程為112-114年連續工程，總工程費經議會審定為61,768,000元，以前年度編列18,774,000元，本年度編列33,962,000元，餘9,032,000元編列於以後年度，各年度資金需求詳如後附分年資金需求表。

公園綠化及風景區工程—公園及綠化工程

公園綠化及風景區工程—公園及綠化工程

臺北市工務局公園路燈工程管理處

歲出計畫說明提要與各項費用明細表

中華民國113年度

單位：新臺幣元

分支計畫及用途別科目	單位	數量	單價	預算數	說明
3000 設備及投資				33,962,000	
3015 公共建設及設施費				33,962,000	
	式	1	52,000	52,000	本年度所需外線補助費。
	式	1	33,730,000	33,730,000	本年度所需施工費。
	式	1	180,000	180,000	本年度所需工程管理費。 (0.68%)
				8,344,000	20112年度本市公園委託設計技術服務案 (1)辦理文山區文山(景美)43號公園、文山(木柵)36、42、76、77、78號公園、北投區大豐公園更新工程、信義區新仁愛路整建工程、內湖區石潭公園遊戲場改善工程、大安區大安森林公園整體鋪面排水改善工程及艋舺公園景觀改善案7項計畫案之委託設計技術服務案，進行公園設計事宜。 (2)本案為112-115年度連續計畫，總經費經議會審定為27,732,000元，以前年度編列16,985,000元，本年度編列8,344,000元，餘2,403,000元編列於以後年度，各年度資金需求詳如後附分年資金需求表。
3000 設備及投資				8,344,000	
3015 公共建設及設施費				8,344,000	
	式	1	8,344,000	8,344,000	本年度所需委託設計技術服務費。
				1,200,000	21大湖、碧湖公園外來種生態調查及移除計畫 (1)大湖及碧湖公園係屬於大面積湖泊水景公園，因民眾不當棄養，使琵琶鼠魚等外來魚種對湖泊生態造成極大危害，為了解兩湖琵琶鼠魚其生態習性、移除方法，擬編列外來種生態調查研究及移除費，另透過置設生態浮島以改善水質並營造生物棲地。 (2)本案為112-113年度連續計畫，總經費經議會審定為2,400,000元，以前年度編列1,200,000元，本年度編列

公園綠化及風景區工程—公園及綠化工程

公園綠化及風景區工程—公園及綠化工程

臺北市政府工務局公園路燈工程管理處

歲出計畫說明提要與各項費用明細表

中華民國113年度

單位：新臺幣元

公園綠化及風景區工程—公園及綠化工程

公園綠化及風景區工程—公園及綠化工程

分支計畫及用途別科目	單位	數量	單價	預算數	說明
3000 設備及投資				1,200,000	1,200,000元，各年度資金需求詳如後附分年資金需求表。
3015 公共建設及設施費				1,200,000	
	式	1	1,000,000	1,000,000	本年度所需研究及移除費。
	式	1	200,000	200,000	本年度所需生態浮島設置費。
				3,750,000	22112年度行道樹普查暨健檢安全評估改善工程 (1)本案計畫期程為111年至115年，111-114年每年編列2年的連續預算。 (2)普查臺北市9萬多株行道樹，再以全市樹齡較大之行道樹約5萬多株做為檢測標的，以專業樹藝師目視檢測，取其中目視不易診斷具潛在風險之樹木再進行應力波檢測，並就檢測結果進行緩解措施。 (3)本案係112-113年度連續工程，總工程費經議會審定為26,575,000元，以前年度編列22,825,000元，本年度編列3,750,000元，各年度資金需求詳如後附分年資金需求表。
3000 設備及投資				3,750,000	
3015 公共建設及設施費				3,750,000	
	式	1	3,636,521	3,636,521	本年度所需施工費。
	式	1	113,479	113,479	按施工費提列工程管理費。(3.11%)
				1,555,000	23112年度道路、綠地公園等加強美化工程 (1)本工程為籠統項目，係配合道路、綠地、公園、安全島及圓環等綠美化工程，惟配合112年度工程付款期程，故編列連續工程，並分批辦理採購。 (2)依每年安全島、綠地、公園等植物綠化情形選擇路段編列預算栽植喬灌木、地被等植物加強景觀美化；設置加強植栽生長的相關設施及

臺北市政府工務局公園路燈工程管理處

歲出計畫說明提要與各項費用明細表

中華民國113年度

單位：新臺幣元

分支計畫及用途別科目	單位	數量	單價	預算數	說明	
公園綠化及風景區工程—公園及綠化工程					景觀美化設施。 (3)本工程為112-113年度連續工程，總工程費經議會審定為120,305,000元，以前年度編列118,750,000元，本年度編列1,555,000元，各年度資金需求詳如後附分年資金需求表。	
	3000 設備及投資			1,555,000		
	3015 公共建設及設施費			1,555,000		
		式	1	1,519,428	1,519,428	本年度所需施工費。
		式	1	35,572	35,572	按施工費提列工程管理費。(1.97%)
					7,275,000	24112年度綠地廣場安全島設施維護工程 (1)本工程為籠統項目，全市綠地、廣場、安全島等設施整建及維護經費，惟配合112年度工程付款期程，故編列連續工程，並分批辦理採購。 (2)本工程為112-113年度連續工程，總工程費經議會審定為63,296,000元，以前年度編列56,021,000元，本年度編列7,275,000元，各年度資金需求詳如後附分年資金需求表。
	3000 設備及投資				7,275,000	
	3015 公共建設及設施費				7,275,000	
		式	1	567,592	567,592	本年度所需委託規劃設計及監造技術服務費。
		式	1	6,531,618	6,531,618	本年度所需施工費。
	式	1	175,790	175,790	按施工費提列工程管理費。(2.63%)	
				8,116,000	25112年度花木綠化及行道樹增補植工程 (1)本工程為籠統項目，係本市綠地綠地、安全島、廣場等之喬木、灌木、草皮及其他綠化補植、更新及移植等工程，惟配合112年度工程付款期程，故編列連續工程，並分批辦理採購。 (2)為配合本市綠網成蔭15年	

臺北市政府工務局公園路燈工程管理處

歲出計畫說明提要與各項費用明細表

中華民國113年度

單位：新臺幣元

公園綠化及風景區工程——公園及綠化工程	分支計畫及用途別科目	單位	數量	單價	預算數	說明	公園綠化及風景區工程——公園及綠化工程
	3000 設備及投資				8,116,000	願景計畫，預計於112年度辦理補植喬木1,200株/年，景觀優化9,000M2/年。 (3)本工程為112-113年度連續工程，總工程費經議會審定為81,153,000元，以前年度編列73,037,000元，本年度編列8,116,000元，各年度資金需求詳如後附分年資金需求表。	
	3015 公共建設及設施費				8,116,000		
		式	1	633,796	633,796	本年度所需委託規劃設計及監造技術服務費。	
		式	1	7,301,437	7,301,437	本年度所需施工費。	
		式	1	180,767	180,767	按施工費提列工程管理費。(2.38%)	
					1,966,000	26112年度樹木病蟲害防治工程 (1)本工程為籠統項目，依往年執行情形預估編列，惟配合112年度工程付款期程，故編列連續工程，並分批辦理採購。 (2)本工程為112-113年度連續工程，總工程費經議會審定為19,657,000元，以前年度編列17,691,000元，本年度編列1,966,000元，各年度資金需求詳如後附分年資金需求表。	
	3000 設備及投資				1,966,000		
	3015 公共建設及設施費				1,966,000		
		式	1	1,906,117	1,906,117	本年度所需施工費。	
		式	1	59,883	59,883	按施工費提列工程管理費。(3.13%)	
					5,069,000	27112年度樹木修剪工程 (1)本工程為籠統項目，全市行道樹、綠地、安全島之喬木、灌木、草皮等修剪及樹木巡檢經費，惟配合112年度工程付款期程，故編列連續工程，並分批辦理採購。 (2)因應110年度起本處配合新工處陸續接管本府各機關、	

臺北市政府工務局公園路燈工程管理處

歲出計畫說明提要與各項費用明細表

中華民國113年度

單位：新臺幣元

分支計畫及用途別科目	單位	數量	單價	預算數	說明
公園綠化及風景區工程—公園及綠化工程 3000 設備及投資 3015 公共建設及設施費				5,069,000	學校所轄退縮地之綠化植栽，爰增編列分部委外修剪預算；另配合本市綠網成蔭計畫，透過全樹型及維護型修剪，以改善樹型結構，強化樹生長勢、樹型美感及防災韌性。 (3)本工程為112-113年度連續工程，總工程費經議會審定為101,369,000元，以前年度編列96,300,000元，本年度編列5,069,000元，各年度資金需求詳如後附分年資金需求表。
	式	1	4,957,414	4,957,414	本年度所需施工費。
	式	1	111,586	111,586	按施工費提列工程管理費。(2.15%)
				2,500,000	28112年度植栽培育 (1)採購樹苗及花卉等由各苗圃進行培育後種植，供花展、全市公園、綠地、安全島綠美化使用，惟配合112年度付款期程，故編列連續計畫。 (2)本案為112-113年度連續計畫，總經費經議會審定為13,000,000元，以前年度編列10,500,000元，本年度編列2,500,000元，各年度資金需求詳如後附分年資金需求表。
3000 設備及投資 3015 公共建設及設施費				2,500,000	
	式	1	2,500,000	2,500,000	本年度所需植栽培育。
				93,915,000	29113年度陽明山公園管理所轄公園整建工程 (1)本工程為籠統項目，係辦理所轄公園設施及水電設施等零星及經常性維護工程，惟配合113年度工程付款期程，故編列連續工程，並分批辦理採購。 (2)本工程為113-114年度連續工程，總工程費擬編列104,350,000元，本年度編列

臺北市工務局公園路燈工程管理處

歲出計畫說明提要與各項費用明細表

中華民國113年度

單位：新臺幣元

分支計畫及用途別科目	單位	數量	單價	預算數	說明
3000 設備及投資				93,915,000	93,915,000元，餘10,435,000元編列於以後年度，各年度資金需求詳如後附分年資金需求表。
3015 公共建設及設施費				93,915,000	
	式	1	5,600,000	5,600,000	本年度所需委託規劃設計及監造技術服務費。
	式	1	1,574,970	1,574,970	本年度所需全處橋梁定期及特別檢測費。
	式	1	84,881,133	84,881,133	本年度所需施工費。
	式	1	1,858,897	1,858,897	按施工費提列工程管理費。(2.19%)
				104,350,000	總工程費(或總經費)明細如下:
	式	1	7,212,684	7,212,684	委託規劃設計及監造技術服務費。
	式	1	1,749,300	1,749,300	全處橋梁定期及特別檢測費。
	式	1	93,337,947	93,337,947	施工費。
	式	1	2,050,069	2,050,069	按施工費提列工程管理費。 $(5,000,000*3.5%+20,000,000*3%+25,000,000*2.5%+43,337,947*1.5%)$
3000 設備及投資				95,100,000	30113年度青年公園管理所所轄公園整建工程 (1)本工程為籠統項目，係辦理所轄公園設施及水電設施等零星及經常性維護工程，惟配合113年度工程付款期程，故編列連續工程，並分批辦理採購。 (2)本工程為113-114年度連續工程，總工程費擬編列105,667,000元，本年度編列95,100,000元，餘10,567,000元編列於以後年度，各年度資金需求詳如後附分年資金需求表。

臺北市工務局公園路燈工程管理處

歲出計畫說明提要與各項費用明細表

中華民國113年度

單位：新臺幣元

分支計畫及用途別科目	單位	數量	單價	預算數	說明
3015 公共建設及設施費				95,100,000	
	式	1	4,357,223	4,357,223	本年度所需委託規劃設計及監造技術服務費。
	式	1	88,824,175	88,824,175	本年度所需施工費。
	式	1	1,918,602	1,918,602	按施工費提列工程管理費。(2.16%)
				105,667,000	總工程費(或總經費)明細如下:
	式	1	6,177,319	6,177,319	委託規劃設計及監造技術服務費。
	式	1	97,378,996	97,378,996	施工費。
	式	1	2,110,685	2,110,685	按施工費提列工程管理費。 (5,000,000*3.5%+20,000,000*3%+25,000,000*2.5%+47,378,996*1.5%)
				94,891,000	3113年度圓山公園管理所所轄公園整建工程 (1)本工程為籠統項目，係辦理所轄公園設施及水電設施等零星及經常性維護工程，惟配合113年度工程付款期程，故編列連續工程，並分批辦理採購。 (2)本工程為113-114年度連續工程，總工程費擬編列104,625,000元，本年度編列94,891,000元，餘9,734,000元編列於以後年度，各年度資金需求詳如後附分年資金需求表。
3000 設備及投資				94,891,000	
3015 公共建設及設施費				94,891,000	
	式	1	6,628,719	6,628,719	本年度所需委託規劃設計及監造技術服務費。
	式	1	86,379,214	86,379,214	本年度所需施工費。
	式	1	1,883,067	1,883,067	按施工費提列工程管理費。(2.18%)
				104,625,000	總工程費(或總經費)明細如下:

公園綠化及風景區工程—公園及綠化工程

公園綠化及風景區工程—公園及綠化工程

臺北市工務局公園路燈工程管理處

歲出計畫說明提要與各項費用明細表

中華民國113年度

單位：新臺幣元

公園綠化及風景區工程—公園及綠化工程

公園綠化及風景區工程—公園及綠化工程

分支計畫及用途別科目	單位	數量	單價	預算數	說明
	式	1	7,863,842	7,863,842	委託規劃設計及監造技術服務費。
	式	1	94,690,796	94,690,796	施工費。
	式	1	2,070,362	2,070,362	按施工費提列工程管理費。 (5,000,000*3.5%+20,000,000*3%+25,000,000*2.5%+44,690,796*1.5%)
				106,985,000	32113年度南港公園管理所所轄公園整建工程 (1)本工程為籠統項目，係辦理所轄公園設施及水電設施等零星及經常性維護工程，惟配合113年度工程付款期程，故編列連續工程，並分批辦理採購。 (2)本工程為113-114年連續工程，總工程費擬編列118,872,000元，本年度編列106,985,000元，餘11,887,000元編列於以後年度，各年度資金需求詳如後附分年資金需求表。
3000 設備及投資				106,985,000	
3015 公共建設及設施費				106,985,000	
	式	1	8,032,347	8,032,347	本年度所需委託規劃設計及監造技術服務費。
	式	1	96,955,372	96,955,372	本年度所需施工費。
	式	1	1,997,281	1,997,281	按施工費提列工程管理費。 (2.06%)
				118,872,000	總工程費(或總經費)明細如下:
	式	1	8,881,804	8,881,804	委託規劃設計及監造技術服務費。
	式	1	107,762,570	107,762,570	施工費。
	式	1	2,227,626	2,227,626	按施工費提列工程管理費。 (5,000,000*3.5%+20,000,000*3%+25,000,000*2.5%+50,000,000*1.5%+7,762,570*1%)
				53,700,000	33113年度園藝管理所所轄公園整建工程 (1)本工程為籠統項目，係辦理所轄公園設施及水電設施

臺北市工務局公園路燈工程管理處

歲出計畫說明提要與各項費用明細表

中華民國113年度

單位：新臺幣元

分支計畫及用途別科目	單位	數量	單價	預算數	說明
公園綠化及風景區工程—公園及綠化工程 3000 設備及投資 3015 公共建設及設施費				53,700,000	等零星及經常性維護工程，惟配合113年度工程付款期程，故編列連續工程，並分批辦理採購。 (2)本工程為113-114年度連續工程，總工程費擬編列59,667,000元，本年度編列53,700,000元，餘5,967,000元編列於以後年度，各年度資金需求詳如後附分年資金需求表。
				53,700,000	
	式	1	2,699,011	2,699,011	本年度所需委託規劃設計及監造技術服務費。
	式	1	49,665,000	49,665,000	本年度所需施工費。
	式	1	1,335,989	1,335,989	按施工費提列工程管理費。(2.69%)
				59,667,000	總工程費(或總經費)明細如下:
	式	1	3,735,025	3,735,025	委託規劃設計及監造技術服務費。
	式	1	54,465,000	54,465,000	施工費。
			1,466,975	1,466,975	按施工費提列工程管理費。 (5,000,000*3.5%+20,000,000*3%+25,000,000*2.5%+4,465,000*1.5%)
3000 設備及投資				86,521,000	34113年度花卉試驗中心所轄公園整建工程 (1)本工程為籠統項目，係辦理所轄公園設施及水電設施等零星及經常性維護工程，惟配合113年度工程付款期程，故編列連續工程，並分批辦理採購。 (2)本工程為113-114年度連續工程，總工程費擬編列96,134,000元，本年度編列86,521,000元，餘9,613,000元編列於以後年度，各年度資金需求詳如後附分年資金需求表。
3000 設備及投資				86,521,000	

臺北市工務局公園路燈工程管理處

歲出計畫說明提要與各項費用明細表

中華民國113年度

單位：新臺幣元

分支計畫及用途別科目	單位	數量	單價	預算數	說明
3015 公共建設及設施費				86,521,000	
	式	1	4,141,000	4,141,000	本年度所需委託規劃設計及監造技術服務費。
	式	1	80,583,000	80,583,000	本年度所需施工費。
	式	1	1,797,000	1,797,000	按施工費提列工程管理費。(2.23%)
				96,134,000	總工程費(或總經費)明細如下:
	式	1	5,940,700	5,940,700	委託規劃設計暨監造技術服務費。
	式	1	88,220,000	88,220,000	施工費。
	式	1	1,973,300	1,973,300	按施工費提列工程管理費。 (5,000,000*3.5%+20,000,000*3%+25,000,000*2.5%+38,220,000*1.5%)
				35,360,000	35113年度公園、綠地、廣場園路整平改善工程 (1)本工程為籠統項目，因部分公園開闢年度較早，園路老舊破損且數量眾多，故逐年編列預算，進行本處及各公園管理所轄區公園廣場園路之系統性改善，以提升公園通行安全品質，惟配合113年度設計付款期程，故編列連續工程，並分批辦理採購。 (2)本工程為113-114年度連續工程，總工程費擬編列39,289,000元，本年度編列35,360,000元，餘3,929,000元編列於以後年度，各年度資金需求詳如後附分年資金需求表。
3000 設備及投資				35,360,000	
3015 公共建設及設施費				35,360,000	
	式	1	2,940,200	2,940,200	本年度所需委託規劃設計及監造技術服務費。
	式	1	31,500,000	31,500,000	本年度所需施工費。
	式	1	919,800	919,800	按施工費提列工程管理費。(2.92%)

公園綠化及風景區工程—公園及綠化工程

公園綠化及風景區工程—公園及綠化工程

臺北市政府工務局公園路燈工程管理處

歲出計畫說明提要與各項費用明細表

中華民國113年度

單位：新臺幣元

公園綠化及風景區工程－公園及綠化工程

公園綠化及風景區工程－公園及綠化工程

分支計畫及用途別科目	單位	數量	單價	預算數	說明
				39,289,000	總工程費(或總經費)明細如下:
	式	1	3,251,118	3,251,118	委託規劃設計及監造技術服務費。
	式	1	35,012,568	35,012,568	施工費。
	式	1	1,025,314	1,025,314	按施工費提列工程管理費。 (5,000,000*3.5%+20,000,000*3%+10,012,568*2.5%)
				40,000,000	36113年度公園、綠地、廣場公廁改善工程 (1)本工程為籠統項目，係本處及各公園管理所轄區公園公廁暨無障礙環境空間改善，惟配合113年度工程付款期程，故編列連續工程，並分批辦理採購。 (2)本工程為113-114年度連續工程，總工程費擬編列71,000,000元，本年度編列40,000,000元，餘31,000,000元編列於以後年度，各年度資金需求詳如後附分年資金需求表。
3000 設備及投資				40,000,000	
3015 公共建設及設施費				40,000,000	
	式	1	3,427,760	3,427,760	本年度所需委託規劃設計及監造技術服務費。
	式	1	35,676,753	35,676,753	本年度所需施工費。
	式	1	895,487	895,487	按施工費提列工程管理費。 (2.51%)
				71,000,000	總工程費(或總經費)明細如下:
	式	1	5,630,957	5,630,957	委託規劃設計及監造技術服務費。
	式	1	63,762,604	63,762,604	施工費。
	式	1	1,606,439	1,606,439	按施工費提列工程管理費。 (5,000,000*3.5%+20,000,000*3%+25,000,000*2.5%+13,762,604*1.5%)
				93,060,000	37113年度兒童遊戲場及附屬設施改善工程

臺北市政府工務局公園路燈工程管理處

歲出計畫說明提要與各項費用明細表

中華民國113年度

單位：新臺幣元

分支計畫及用途別科目	單位	數量	單價	預算數	說明
公園綠化及風景區工程—公園及綠化工程 3000 設備及投資				93,060,000	(1)為不同年齡層孩童、不同身體能力孩童應有均等遊戲權利，本處遂加入共融、特色、挑戰等元素，增進孩童聯想能力，寓教於樂俱豐富意義，惟配合113年度工程付款期程，故編列連續工程，並分批辦理採購。 (2)本工程為113-114年連續工程，總工程費擬編列103,400,000元，本年度編列93,060,000元，餘10,340,000元編列於以後年度，各年度資金需求詳如後附分年資金需求表。
3015 公共建設及設施費				93,060,000	
	式	1	7,279,968	7,279,968	本年度所需委託規劃設計及監造技術服務費。
	式	1	83,941,709	83,941,709	本年度所需施工費。
	式	1	1,838,323	1,838,323	按施工費提列工程管理費。(2.19%)
				103,400,000	總工程費(或總經費)明細如下:
	式	1	7,887,970	7,887,970	委託規劃設計及監造技術服務費。
	式	1	93,460,128	93,460,128	施工費。
	式	1	2,051,902	2,051,902	按施工費提列工程管理費。(5,000,000*3.5%+20,000,000*3%+25,000,000*2.5%+43,460,128*1.5%)
				18,900,000	38113年度捷運線形公園設施景觀維護工程 (1)本工程為籠統項目，捷運淡水線線形公園之喬木、灌木、草皮等補植更新、移植、修剪及設施整建、維護經費，惟配合113年度工程付款期程，故編列連續工程，並分批辦理採購。 (2)線形公園內除平常的維護與修繕作業，近年更依市民要求需規劃、改善及新增部分設施與綠美化項目。 (3)本工程為113-114年度連續

臺北市工務局公園路燈工程管理處

歲出計畫說明提要與各項費用明細表

中華民國113年度

單位：新臺幣元

分支計畫及用途別科目	單位	數量	單價	預算數	說明	
公園綠化及風景區工程 — 公園及綠化工程	3000 設備及投資			18,900,000	工程，總工程費擬編列21,000,000元，本年度編列18,900,000元，餘2,100,000元編列於以後年度，各年度資金需求詳如後附分年資金需求表。	
	3015 公共建設及設施費			18,900,000		
		式	1	1,613,264	1,613,264	本年度所需委託規劃設計及監造技術服務費。
		式	1	16,762,082	16,762,082	本年度所需施工費。
		式	1	524,654	524,654	按施工費提列工程管理費。(3.13%)
					21,000,000	總工程費(或總經費)明細如下:
		式	1	1,792,515	1,792,515	委託規劃設計及監造技術服務費。
		式	1	18,623,772	18,623,772	施工費。
		式	1	583,713	583,713	按施工費提列工程管理費。(5,000,000*3.5%+13,623,772*3%)
	3000 設備及投資				8,424,000	39113年度公園、綠地、廣場排水改善工程 (1)本計畫為辦理本處及各公園管理所轄區公園、綠地、廣場排水改善工程，惟配合113年度工程付款期程，故編列連續工程，並分批辦理採購。 (2)本工程為113-114年度連續工程，總工程費擬編列9,360,000元，本年度編列8,424,000元，餘936,000元編列於以後年度，各年度資金需求詳如後附分年資金需求表。
3015 公共建設及設施費				8,424,000		
	式	1	8,157,258	8,157,258	本年度所需施工費。	
	式	1	266,742	266,742	按施工費提列工程管理費。(3.27%)	

臺北市工務局公園路燈工程管理處

歲出計畫說明提要與各項費用明細表

中華民國113年度

單位：新臺幣元

公園綠化及風景區工程—公園及綠化工程

公園綠化及風景區工程—公園及綠化工程

分支計畫及用途別科目	單位	數量	單價	預算數	說明
				9,360,000	總工程費(或總經費)明細如下:
	式	1	9,063,107	9,063,107	施工費。
	式	1	296,893	296,893	按施工費提列工程管理費。 (5,000,000*3.5%+4,063,107*3%)
				47,072,000	40艋舺公園景觀改善工程 (1)本工程為配合臺北市政府萬華艋舺無圍牆計畫，對於公園內的植栽配置、迴廊等設施辦理整體改善工程。 (2)本工程為113-114年度連續工程，總工程費擬編列199,159,000元，由本處主辦，市場處及文化局合併參建，依分攤比例83.50%，本處分攤金額為166,317,000元，本年度編列47,072,000元，餘119,245,000元編列於以後年度，各年度資金需求詳如後附分年資金需求表。
3000 設備及投資				47,072,000	
3015 公共建設及設施費				47,072,000	
	式	1	1,385,400	1,385,400	本年度所需委託監造技術服務費。
	式	1	44,967,126	44,967,126	本年度所需施工費。
	式	1	719,474	719,474	按施工費提列工程管理費。 (1.60%)
				166,317,000	總工程費(或總經費)明細如下:
	式	1	4,618,000	4,618,000	委託監造技術服務費。
	式	1	159,152,559	159,152,559	施工費。
	式	1	2,546,441	2,546,441	按施工費提列工程管理費。 (1.60%)
				27,423,000	41景興(文景49號)公園新建工程 (1)公園位於文山區景東里，景華街128巷3弄旁，總面積11,200平方公尺。 (2)本工程為113-114年度連續

臺北市政府工務局公園路燈工程管理處

歲出計畫說明提要與各項費用明細表

中華民國113年度

單位：新臺幣元

分支計畫及用途別科目	單位	數量	單價	預算數	說明
3000 設備及投資				27,423,000	工程，總工程費擬編列54,012,000元，本年度編列27,423,000元，餘26,589,000元編列於以後年度，各年度資金需求詳如後附分年資金需求表。
3015 公共建設及設施費				27,423,000	
	式	1	867,150	867,150	本年度所需委託監造技術服務費。
	式	1	25,837,566	25,837,566	本年度所需施工費。
	式	1	718,284	718,284	按施工費提列工程管理費。(2.78%)
				54,012,000	總工程費(或總經費)明細如下:
	式	1	1,927,000	1,927,000	委託監造技術服務費。
	式	1	50,674,877	50,674,877	施工費。
	式	1	1,410,123	1,410,123	按施工費提列工程管理費。 (5,000,000*3.5%+20,000,000*3%+25,000,000*2.5%+674,877*1.5%)
3000 設備及投資				3,625,000	42合成8號綠地2期改善工程 (1)本案辦理景觀改善，增加綠地內植栽、喬木設計配置，豐富景觀視覺，以動靜區分綠地功能，活化綠地空間，設計市民娛樂、休憩場域。 (2)本工程為113-114年度連續工程，總工程費擬編列13,529,000元，本年度編列3,625,000元，餘9,904,000元編列於以後年度，各年度資金需求詳如後附分年資金需求表。
3015 公共建設及設施費				3,625,000	
	式	1	667,310	667,310	本年度所需委託規劃設計暨監造技術服務費。
	式	1	100,000	100,000	本年度所需工作坊或說明會。

臺北市政府工務局公園路燈工程管理處

歲出計畫說明提要與各項費用明細表

中華民國113年度

單位：新臺幣元

分支計畫及用途別科目	單位	數量	單價	預算數	說明
公園綠化及風景區工程—公園及綠化工程	式	1	150,000	150,000	本年度所需測量費。
	式	1	250,000	250,000	本年度所需保水計畫。
	式	1	100,000	100,000	本年度所需樹木調查費。
	式	1	2,284,362	2,284,362	本年度所需施工費。
	式	1	73,328	73,328	按施工費提列工程管理費。 (3.21%)
				13,529,000	總工程費(或總經費)明細如下:
	式	1	1,140,550	1,140,550	委託規劃設計暨監造技術服務費。
	式	1	100,000	100,000	工作坊或說明會。
	式	1	150,000	150,000	測量費。
	式	1	250,000	250,000	保水計畫。
	式	1	100,000	100,000	樹木調查費。
	式	1	11,420,825	11,420,825	施工費。
	式	1	367,625	367,625	按施工費提列工程管理費。 (5,000,000*3.5%+6,420,825*3%)
3000 設備及投資				4,000,000	43田園城市建置輔導推廣專業服務案 (1)本計畫係為持續辦理本府「田園城市推廣實施計畫」，為延續田園城市理念，提升田園城市形象，持續協助田園基地經營單位建立基地永續經營模式，並推動田園城市品牌識別化。 (2)本案為113-114年度連續計畫，總經費擬編列8,000,000元，本年度編列4,000,000元，餘4,000,000元編列於以後年度，各年度資金需求詳如後附分年資金需求表。
3015 公共建設及設施費				4,000,000	
	式	1	4,000,000	4,000,000	本年度所需委託規劃技術服

臺北市政府工務局公園路燈工程管理處

歲出計畫說明提要與各項費用明細表

中華民國113年度

單位：新臺幣元

公園綠化及風景區工程－公園及綠化工程

公園綠化及風景區工程－公園及綠化工程

分支計畫及用途別科目	單位	數量	單價	預算數	說明
				8,000,000	務費。
				8,000,000	總工程費(或總經費)明細如下: 委託規劃技術服務費。
	式	1	8,000,000	8,000,000	44113年度本市公園營造工作委託服務案 (1)辦理中山區中山436號公園及內湖區碧湖公園整建改善工程等委託設計及監造技術服務案。 (2)本案為113-116年度連續計畫，總經費擬編列37,865,000元，本年度編列10,604,000元，餘27,261,000元編列於以後年度，各年度資金需求詳如後附分年資金需求表。
3000 設備及投資				10,604,000	
3015 公共建設及設施費				10,604,000	
	式	1	10,604,000	10,604,000	本年度所需委託設計技術服務費。
				37,865,000	總工程費(或總經費)明細如下:
	式	1	28,996,177	28,996,177	委託設計技術服務費。
	式	1	8,868,823	8,868,823	委託監造技術服務費。
				42,219,000	45113年度公園及行道樹普查暨健檢安全評估改善工程 (1)普查臺北市公園及行道樹，再以全市樹齡較大之樹木約5萬多株做為檢測標的，以專業樹藝師目視檢測，取其中目視不易診斷具潛在風險之樹木再進行應力波檢測，並就檢測結果進行緩解措施。 (2)本案係113-114年度連續工程，總工程費擬編列45,969,000元，本年度編列42,219,000元，餘3,750,000元編列於以後年度，各年度資金需求詳如後附分年資金需求表。
3000 設備及投資				42,219,000	
3015 公共建設及設施費				42,219,000	

臺北市政府工務局公園路燈工程管理處

歲出計畫說明提要與各項費用明細表

中華民國113年度

單位：新臺幣元

分支計畫及用途別科目	單位	數量	單價	預算數	說明	
公園綠化及風景區工程—公園及綠化工程	式	1	24,024,000	24,024,000	本年度所需公園周邊樹木調查費。	
	式	1	17,646,203	17,646,203	本年度所需施工費。	
	式	1	548,797	548,797	按施工費提列工程管理費。(3.11%)	
				45,969,000	總工程費(或總經費)明細如下:	
	式	1	24,024,000	24,024,000	公園周邊樹木調查費。	
	式	1	21,281,553	21,281,553	施工費。	
	式	1	663,447	663,447	按施工費提列工程管理費。(5,000,000*3.5%+16,281,553*3%)	
				110,675,000	46113年度道路、綠地公園等加強美化工程 (1)本工程為籠統項目，係配合道路、綠地、公園、安全島及圓環等綠美化工程，惟配合113年度工程付款期程，故編列連續工程，並分批辦理採購。 (2)依每年安全島、綠地、公園等植物綠化情形選擇路段編列預算栽植喬灌木、地被等植物加強景觀美化；設置加強植栽生長的相關設施及景觀美化設施。 (3)本工程為113-114年度連續工程，總工程費擬編列112,525,000元，本年度編列110,675,000元，餘1,850,000元編列於以後年度，各年度資金需求詳如後附分年資金需求表。	
	3000 設備及投資				110,675,000	
	3015 公共建設及設施費				110,675,000	
	式	1	108,462,368	108,462,368	本年度所需施工費。	
	式	1	2,212,632	2,212,632	按施工費提列工程管理費。(2.04%)	
				112,525,000	總工程費(或總經費)明細如下:	
	式	1	110,272,277	110,272,277	施工費。	

臺北市工務局公園路燈工程管理處

歲出計畫說明提要與各項費用明細表

中華民國113年度

單位：新臺幣元

公園綠化及風景區工程—公園及綠化工程

公園綠化及風景區工程—公園及綠化工程

分支計畫及用途別科目	單位	數量	單價	預算數	說明
	式	1	2,252,723	2,252,723	按施工費提列工程管理費。 (5,000,000*3.5%+20,000,000*3%+25,000,000*2.5%+50,000,000*1.5%+10,272,277*1%)
				83,119,000	47113年度綠地廣場安全島設施維護工程 (1)本工程為籠統項目，全市綠地、廣場、安全島等設施整建及維護經費，惟配合113年度工程付款期程，故編列連續工程，並分批辦理採購。 (2)本工程為113-114年度連續工程，總工程費擬編列92,354,000元，本年度編列83,119,000元，餘9,235,000元編列於以後年度，各年度資金需求詳如後附分年資金需求表。
3000 設備及投資				83,119,000	
3015 公共建設及設施費				83,119,000	
	式	1	6,406,647	6,406,647	本年度所需委託規劃設計及監造技術服務費。
	式	1	75,009,634	75,009,634	本年度所需施工費。
	式	1	1,702,719	1,702,719	按施工費提列工程管理費。 (2.27%)
				92,354,000	總工程費(或總經費)明細如下:
	式	1	7,118,496	7,118,496	委託規劃設計及監造技術服務費。
	式	1	83,335,472	83,335,472	施工費。
	式	1	1,900,032	1,900,032	按施工費提列工程管理費。 (5,000,000*3.5%+20,000,000*3%+25,000,000*2.5%+33,335,472*1.5%)
				80,432,000	48113年度花木綠化及行道樹增補植工程 (1)本工程為籠統項目，係本市綠地綠地、安全島、廣場等之喬木、灌木、草皮及其他綠化補植、更新及移植等工程，惟配合113年度工程付款期程，故編列連續工程，並分批辦理採購。

臺北市政府工務局公園路燈工程管理處

歲出計畫說明提要與各項費用明細表

中華民國113年度

單位：新臺幣元

分支計畫及用途別科目	單位	數量	單價	預算數	說明	
公園綠化及風景區工程 —公園及綠化工程					(2)本工程為113-114年度連續工程，總工程費擬編列89,368,000元，本年度編列80,432,000元，餘8,936,000元編列於以後年度，各年度資金需求詳如後附分年資金需求表。	
	3000 設備及投資			80,432,000		
	3015 公共建設及設施費			80,432,000		
		式	1	6,219,014	6,219,014	本年度所需委託規劃設計及監造技術服務費。
		式	1	72,544,463	72,544,463	本年度所需施工費。
		式	1	1,668,523	1,668,523	按施工費提列工程管理費。(2.30%)
					89,368,000	總工程費(或總經費)明細如下:
		式	1	6,910,015	6,910,015	委託規劃設計及監造技術服務費。
		式	1	80,599,000	80,599,000	施工費。
		式	1	1,858,985	1,858,985	按施工費提列工程管理費。(5,000,000*3.5%+20,000,000*3%+25,000,000*2.5%+30,599,000*1.5%)
				17,691,000	49113年度樹木病蟲害防治工程	
					(1)本工程為籠統項目，依往年執行情形預估編列，惟配合113年度工程付款期程，故編列連續工程，並分批辦理採購。	
					(2)本工程為113-114年度連續工程，總工程費擬編列19,657,000元，本年度編列17,691,000元，餘1,966,000元編列於以後年度，各年度資金需求詳如後附分年資金需求表。	
3000 設備及投資				17,691,000		
3015 公共建設及設施費				17,691,000		
	式	1	17,154,077	17,154,077	本年度所需施工費。	
	式	1	536,923	536,923	按施工費提列工程管理費。	

臺北市工務局公園路燈工程管理處

歲出計畫說明提要與各項費用明細表

中華民國113年度

單位：新臺幣元

公園綠化及風景區工程—公園及綠化工程

公園綠化及風景區工程—公園及綠化工程

分支計畫及用途別科目	單位	數量	單價	預算數	說明
					(3.13%)
				19,657,000	總工程費(或總經費)明細如下:
	式	1	19,060,194	19,060,194	施工費。
	式	1	596,806	596,806	按施工費提列工程管理費。 (5,000,000*3.5%+14,060,194*3%)
				96,300,000	50113年度樹木修剪工程 (1)本工程為籠統項目，全市行道樹、綠地、安全島之喬木、灌木、草皮等修剪及樹木巡檢經費，惟配合113年度工程付款期程，故編列連續工程，並分批辦理採購。 (2)本工程為113-114年度連續工程，總工程費擬編列107,000,000元，本年度編列96,300,000元，餘10,700,000元編列於以後年度，各年度資金需求詳如後附分年資金需求表。
3000 設備及投資				96,300,000	
3015 公共建設及設施費				96,300,000	
	式	1	94,328,534	94,328,534	本年度所需施工費。
	式	1	1,971,466	1,971,466	按施工費提列工程管理費。 (2.09%)
				107,000,000	總工程費(或總經費)明細如下:
	式	1	104,801,980	104,801,980	施工費。
	式	1	2,198,020	2,198,020	按施工費提列工程管理費。 (5,000,000*3.5%+20,000,000*3%+25,000,000*2.5%+50,000,000*1.5%+4,801,980*1%)
				10,500,000	51113年度植栽培育 (1)採購樹苗及花卉等由各苗圃進行培育後種植，供花展、全市公園、綠地、安全島綠美化使用，惟配合113年度付款期程，故編列連續計畫。 (2)本案為113-114年度連續工程，總工程費擬編列13,000,000元，本年度編列

臺北市政府工務局公園路燈工程管理處

歲出計畫說明提要與各項費用明細表

中華民國113年度

單位：新臺幣元

公園綠化及風景區工程—公園及綠化工程

公園綠化及風景區工程—公園及綠化工程

分支計畫及用途別科目	單位	數量	單價	預算數	說明
3000 設備及投資				10,500,000	10,500,000元，餘2,500,000元編列於以後年度，各年度資金需求詳如後附分年資金需求表。
3015 公共建設及設施費				10,500,000	
	式	1	10,500,000	10,500,000	本年度所需植栽培育。
				13,000,000	總工程費(或總經費)明細如下：
	式	1	13,000,000	13,000,000	植栽培育。

臺北市政府工務局公園路燈工程管理處

歲出計畫說明提要與各項費用明細表

中華民國113年度

單位：新臺幣元

一般建築及設備—營建工程

一般建築及設備—營建工程

業務計畫及工作計畫 名稱與編號	72071539002 一般建築及設備-營建工程	承辦 單位	圓山所、工務科、園藝 科、路燈隊	預算 金額	5,885,000元
--------------------	-----------------------------	----------	---------------------	----------	------------

歲出計畫說明	一、計畫內容： 辦理所轄建物整修工程1項，改善老舊房舍及辦公處所。
	二、預期成果： 1.整修公有老舊建築物，提供市民便利、安全的遊憩場所。 2.改善老舊房舍環境，提供員工安全、舒適之辦公環境，以提升工作效率。

分支計畫及用途別科目	單位	數量	單價	預算數	說 明
合計				5,885,000	較上年度預算數15,903,000元，減少10,018,000元。
11其他修建工程				5,885,000	較上年度預算數15,903,000元，減少10,018,000元。
				5,885,000	01112年度公園處辦公廳舍修繕工程 (1)本處本部及相關辦公廳舍使用多年，內部管線、隔間老舊，多處陸續產生滲漏水情形，且屋頂及外牆老舊亟待改善，為提供本府員工及洽公民眾更良善及安全之辦公場域，亟需編列經費修繕本處辦公廳舍建築主體，以維護工作場所正常運作，服務市民。 (2)本工程為112-113年度連續工程，總工程費擬編列16,855,000元，以前年度編列10,970,000元，本年度編列5,885,000元，各年度資金需求詳如後附分年資金需求表。
3000 設備及投資				5,885,000	
3010 房屋建築及設備費				5,885,000	

臺北市政府工務局公園路燈工程管理處

歲出計畫說明提要與各項費用明細表

中華民國113年度

單位：新臺幣元

分支計畫及用途別科目	單位	數量	單價	預算數	說明
一般建築及設備—營建工程	式	1	43,400	43,400	本年度所需設計服務費。
	式	1	196,600	196,600	本年度所需監造服務費。
	式	1	5,471,876	5,471,876	本年度所需施工費。
	式	1	173,124	173,124	按施工費提列工程管理費。 (3.16%)

臺北市工務局公園路燈工程管理處

歲出計畫說明提要與各項費用明細表

中華民國113年度

單位：新臺幣元

一般建築及設備—交通及運輸設備	業務計畫及工作計畫名稱與編號	72071539003 一般建築及設備-交通及運輸設備	承辦單位	秘書室	預算金額	17,540,000元	一般建築及設備—交通及運輸設備
	歲出計畫說明	<p>一、計畫內容： 重型電動機車37輛、抓斗車1輛、小型升降車2輛及小型傾卸車2輛。</p> <p>二、預期成果： 汰換車齡過久不堪使用之老舊車輛，以合理降低車輛之維修養護費，同時亦可提升工作效率，增加使用之安全性。</p>					
分支計畫及用途別科目		單位	數量	單價	預算數	說明	
合計					17,540,000	較上年度預算數10,520,000元，增加7,020,000元。	
03交通及運輸設備					17,540,000	較上年度預算數10,520,000元，增加7,020,000元。	
3000 設備及投資					17,540,000		
3025 運輸設備費					17,540,000		
		輛	37	90,000	3,330,000	汰換37輛重型電動機車(車號MJU-7081、MJU-7082、MJU-7083、MJU-7085、MJU-7086、MJU-7087、MJU-7088、MJU-7090、MJU-7091、MJU-7092、MJU-7095、MJU-7096、MJU-7097、MJU-7098、MJU-7102、MJU-7103、MJU-7105、MJU-7106、MJU-7107、MJU-7108、MJU-7109、MJU-7110、MJU-7115、MJU-7116、MJU-7118、MJU-7119、MJU-7122、MJU-7123、MJU-7125、MJU-7126、MJU-7127、MJU-7128、MJU-7131、MJU-7132、MJU-7133、MJU-7136、MJU-7137)。	

臺北市政府工務局公園路燈工程管理處

歲出計畫說明提要與各項費用明細表

中華民國113年度

單位：新臺幣元

分支計畫及用途別科目	單位	數量	單價	預算數	說明
一般建築及設備—交通及運輸設備	輛	1	4,850,000	4,850,000	汰換1輛抓斗車(車號BE-922)。
	輛	2	3,000,000	6,000,000	汰換2輛小型升降車(車號3381-TQ、3407-TQ)。
	輛	2	1,680,000	3,360,000	汰換2輛小型傾卸車(車號8E-4905、8E-4906)。

臺北市政府工務局公園路燈工程管理處

歲出計畫說明提要與各項費用明細表

中華民國113年度

單位：新臺幣元

一般建築及設備—其他設備

一般建築及設備—其他設備

業務計畫及工作計畫名稱與編號	72071539004 一般建築及設備-其他設備	承辦單位	秘書室、園藝隊、各公園管理所、資訊室	預算金額	7,820,000元
----------------	-----------------------------	------	--------------------	------	------------

歲出計畫說明	<p>一、計畫內容： 1.購置公園、綠地、行道樹及路燈維護用各項機具。 2.租賃個人電腦(分年編列)、購置電腦周邊設備及冷氣機。</p> <p>二、預期成果： 1.汰換公園、綠地、行道樹及路燈維護用之各項機具，以供一般維護業務使用之需求，同時亦增進機具使用之安全，減少勞安事故之發生。 2.以分年租賃方式汰換已達耐用年限之電腦設備，以提升業務資訊化之行政效率。</p>
--------	--

分支計畫及用途別科目	單位	數量	單價	預算數	說 明
合計				7,820,000	較上年度預算數5,988,000元，增加1,832,000元。
04其他設備				7,820,000	較上年度預算數5,988,000元，增加1,832,000元。
3000 設備及投資				4,450,880	
3020 機械設備費				1,373,650	
	臺	1	23,400	23,400	新購充電式無刷衝擊起子機。
	臺	1	24,700	24,700	新購充電式無刷砂輪機。
	臺	1	12,350	12,350	新購充電式平面砂輪機。
	臺	1	11,700	11,700	新購充電式無刷四溝鎚鑽。
	臺	2	37,700	75,400	新購充電式無刷樹籬剪。
	臺	1	40,300	40,300	新購12吋充電式伸縮式高枝鏈鋸機。
	臺	1	10,400	10,400	新購充電式線鋸機。
	臺	1	24,700	24,700	新購砂輪切斷機。
	臺	1	10,000	10,000	新購電動噴霧機。

臺北市工務局公園路燈工程管理處

歲出計畫說明提要與各項費用明細表

中華民國113年度

單位：新臺幣元

分支計畫及用途別科目	單位	數量	單價	預算數	說明	
一般建築及設備—其他設備	臺	2	13,500	27,000	新購背負式硬管割草機。	
	臺	1	20,000	20,000	汰換二行程吹葉機。	
	臺	1	13,000	13,000	汰換二行程噴霧機。	
	臺	2	13,500	27,000	汰換背負式軟管割草機。	
	臺	1	24,000	24,000	新購12吋長臂伸縮鍊鋸。	
	臺	5	37,700	188,500	新購12吋鋸電鏈鋸。	
	臺	4	18,000	72,000	新購14吋動力鍊鋸。	
	臺	1	25,200	25,200	新購14吋電動動力鏈鋸。	
	臺	1	22,000	22,000	新購18吋動力鍊鋸。	
	臺	1	24,000	24,000	汰換10吋長臂伸縮鏈鋸。	
	臺	1	24,000	24,000	汰換10吋長臂動力鏈鋸。	
	臺	2	24,000	48,000	汰換12吋長臂伸縮鍊鋸。	
	臺	1	16,000	16,000	汰換12吋動力鍊鋸。	
	臺	5	22,000	110,000	汰換18吋動力鍊鋸。	
	臺	1	250,000	250,000	新購搬運車。	
	臺	1	250,000	250,000	汰換搬運車。	
	3030 資訊軟硬體設備費				96,522	
		年	1	96,522	96,522	電腦套裝軟體。
	3035 雜項設備費				2,980,708	
	臺	1	23,000	23,000	汰換窗型冷氣機(4.0KW(含)以上)。	
	臺	16	28,800	460,800	汰換窗型冷氣機(5.6KW(含)以上)。	
	臺	1	24,500	24,500	汰換分離式一對一冷氣機(2.8KW(含)以上)。	
	臺	1	29,500	29,500	汰換分離式一對一冷氣機(4.0KW(含)以上)。	
	臺	4	33,000	132,000	汰換分離式一對一冷氣機(5.0KW(含)以上)。	

臺北市政府工務局公園路燈工程管理處

歲出計畫說明提要與各項費用明細表

中華民國113年度

單位：新臺幣元

分支計畫及用途別科目	單位	數量	單價	預算數	說明	
一般建築及設備—其他設備	臺	4	41,000	164,000	汰換分離式一對一冷氣機(7.1KW(含)以上)。	
	臺	9	41,000	369,000	汰換分離式一對一冷氣機(8.0KW(含)以上)。	
	臺	6	54,000	324,000	汰換分離式一對一冷氣機(10.0KW(含)以上)。	
	臺	3	58,000	174,000	汰換分離式一對二冷氣機(6.8KW(含)以上)。	
	臺	8	108,000	864,000	汰換氣冷式箱型冷氣機(14.0KW(含)以上)。	
	臺	2	158,000	316,000	汰換氣冷式箱型冷氣機(22.4KW(含)以上)。	
	座	1	99,488	99,488	新購鋁合金移動施工架。	
	年	1	420	420	配合預算編列進位至千元，增列進位數420元。	
	3000 設備及投資				378,984	01-109年個人電腦租賃費 本案係109-114年度連續性計畫，總經費1,353,919元(不含109及110年度已編列916,584元)，除至以前年度已編列757,968元，本年度編列378,984元，餘216,967元編列於以後年度，其各年度資金需求詳如後附分年資金需求表。
	3030 資訊軟硬體設備費				378,984	
	年	1	378,984	378,984	本年度所需電腦租賃費。	
3000 設備及投資				659,976	02-110年個人電腦租賃費 本案係110-115年度連續性計畫，總經費3,079,888元(不含110年度已編列883,200元)，除至以前年度已編列1,319,952元，本年度編列659,976元，餘1,099,960元編列於以後年度，其各年度資金需求詳如後附分年資金需求表。	
3030 資訊軟硬體設備費				659,976		

臺北市政府工務局公園路燈工程管理處

歲出計畫說明提要與各項費用明細表

中華民國113年度

單位：新臺幣元

分支計畫及用途別科目	單位	數量	單價	預算數	說明
一般建築及設備—其他設備	年	1	659,976	659,976	本年度所需電腦租賃費。
				1,608,000	03-111年個人電腦租賃費
	3000 設備及投資			1,608,000	本案係111-116年度連續性計畫，總經費9,165,600元，除至以前年度編列3,248,160元，本年度編列1,608,000元，餘4,309,440元編列於以後年度，其各年度資金需求詳如後附分年資金需求表。
	3030 資訊軟硬體設備費			1,608,000	
	年	1	1,608,000	1,608,000	本年度所需電腦租賃費。
				287,640	04-112年個人電腦租賃費
	3000 設備及投資			287,640	本案係112-117年度連續性計畫，總經費1,607,400元，除至以前年度編列287,640元，本年度編列287,640元，餘1,032,120元編列於以後年度，其各年度資金需求詳如後附分年資金需求表。
	3030 資訊軟硬體設備費			287,640	
	年	1	287,640	287,640	本年度所需電腦租賃費。
				434,520	05-113年個人電腦租賃費
	3000 設備及投資			434,520	本案係113-118年度連續性計畫，總經費2,428,200元，本年度編列434,520元，餘1,993,680元編列於以後年度，其各年度資金需求詳如後附分年資金需求表。
	3030 資訊軟硬體設備費			434,520	
年	1	434,520	434,520	本年度所需電腦租賃費。	
			2,428,200	總工程費(或總經費)明細如下：	
臺	71	34,200	2,428,200	桌上型電腦(含筆電)租賃費。	

臺北市政府工務局公園路燈工程管理處

人事費分析表

中華民國113年度

0572010100-社區發展支出-一般行政-行政管理

單位：新臺幣元

類別	預算員額	全年度人事費											備註	
		民意代表待遇	政務人員待遇	法定編制人員待遇	約聘僱人員待遇	技工及工友待遇	獎金	其他給與	加班費	退休退職給付	退休離職儲金	保險		合計
合計	1,437			202,850,612	49,629,056	384,027,604	144,404,456	35,536,696	59,454,371	35,700,000	64,052,406	79,958,799	1,055,614,000	
正式員額	319			202,850,612			53,990,086	4,940,283	11,168,223		23,393,710	24,123,788	320,466,702	
職員	319			202,850,612			53,990,086	4,940,283	11,168,223		23,393,710	24,123,788	320,466,702	含駐衛警58人。
約聘僱人員	151				49,629,056		6,645,213	192,745	182,000		288,000	5,404,801	62,341,815	
技工	847					338,119,855	73,766,380	13,955,976	25,105,310	35,700,000	36,942,513	43,775,424	567,365,458	
駕駛	110					42,080,349	9,205,402	1,332,696	3,642,496		3,121,943	6,173,226	65,556,112	
工友	10					3,827,400	797,375	157,500	430,477		306,240	481,560	6,000,552	
其他人事費								14,957,496	18,925,865				33,883,361	

臺北市政府工務局公園路燈工程管理處

歲出一級用途別科目分析表

中華民國113年度

單位：新臺幣千元

名稱及編號	合計	經常支出						資本支出					
		人事費	業務費	獎補助費	債務費	預備金	小計	人事費	業務費	設備及投資	獎補助費	預備金	小計
合計	3,563,071	1,055,614	791,969	7,724			1,855,307			1,707,764			1,707,764
58071530000 交通支出	409,654		151,629				151,629			258,025			258,025
58071530400 路燈管理	151,629		151,629				151,629						
58071530401 路燈維護	151,629		151,629				151,629						
58071538800 路燈工程	258,025									258,025			258,025
58071538801 路燈整建及新設 工程	258,025									258,025			258,025
72071530000 社區發展支出	3,153,417	1,055,614	640,340	7,724			1,703,678			1,449,739			1,449,739
72071530100 一般行政	1,111,491	1,055,614	55,757	120			1,111,491						
72071530101 行政管理	1,111,491	1,055,614	55,757	120			1,111,491						
72071530200 公園綠地及園藝 管理	592,187		584,583	7,604			592,187						
72071530201 公園綠地及園藝 維護	592,187		584,583	7,604			592,187						
72071538700 公園綠化及風景 區工程	1,418,494									1,418,494			1,418,494
72071538701 公園及綠化工程	1,418,494									1,418,494			1,418,494
72071539000 一般建築及設備	31,245									31,245			31,245
72071539002 營建工程	5,885									5,885			5,885
72071539003 交通及運輸設備	17,540									17,540			17,540
72071539004 其他設備	7,820									7,820			7,820

臺北市政府工務局公園路燈工程管理處

資本支出分析表

中華民國113年度

單位：新臺幣千元

名稱及編號	合計	設備及投資								其他資本支出	
		土地	房屋建築及設備	公共建設及設施	機械設備	運輸設備	資訊軟體設備	雜項設備	權利		投資
合計	1,707,764		5,885	1,676,519	1,374	17,540	3,466	2,981			
58071538800 路燈工程	258,025			258,025							
58071538801 路燈整建及新設工程	258,025			258,025							
72071538700 公園綠化及風景區工程	1,418,494			1,418,494							
72071538701 公園及綠化工程	1,418,494			1,418,494							
72071539000 一般建築及設備	31,245		5,885		1,374	17,540	3,466	2,981			
72071539002 營建工程	5,885		5,885								
72071539003 交通及運輸設備	17,540					17,540					
72071539004 其他設備	7,820				1,374		3,466	2,981			

臺北市政府工務局公園路燈工程管理處

各項費用彙計表

中華民國113年度

單位：新臺幣元

工作計畫名稱及編號	58071530401 路燈維護	58071538801 路燈整建及新 設工程	72071530101 行政管理	72071530201 公園綠地及園 藝維護	72071538701 公園及綠化工 程	72071539002 營建工程
第一、二級用途別 科目名稱及編號						
合計	151,629,000	258,025,000	1,111,491,000	592,187,000	1,418,494,000	5,885,000
100000人事費			1,055,614,000			
101500法定編制人員待遇			202,850,612			
102000約聘僱人員待遇			49,629,056			
102500技工及工友待遇			384,027,604			
103000獎金			144,404,456			
103500其他給與			35,536,696			
104000加班費			59,454,371			
104500退休退職給付			35,700,000			
105000退休離職儲金			64,052,406			
105500保險			79,958,799			
200000業務費	151,629,000		55,757,000	584,583,000		
200300教育訓練費			704,800			
200600水電費	112,606,491			32,095,854		
200900通訊費	160,713		2,667,323	818,770		
201800資訊服務費			5,442,721			
202100其他業務租金				4,999,780		
202400稅捐及規費	829,960		24,645,769	1,178,272		
202700保險費	437,262		184,376	6,722,932		
203300臨時人員酬金				4,417,437		
203600按日按件計資酬金			157,000	3,029,600		
203900委辦費			960,000	2,319,420		
205100物品	10,805,339		3,798,176	28,462,410		
205400一般事務費	20,650,341		12,351,903	490,459,113		
206300房屋建築養護費			2,112,306	1,000,000		
206600車輛及辦公器具養護費	1,972,002		1,271,456	3,899,519		
206900設施及機械設備養護費	4,076,892		1,206,770	4,202,797		
207200國內旅費			74,400	48,700		
208400短程車資	90,000			928,396		
209300特別費			180,000			
300000設備及投資		258,025,000			1,418,494,000	5,885,000

臺北市政府工務局公園路燈工程管理處

各項費用彙計表

中華民國113年度

單位：新臺幣元

工作計畫名稱及編號	58071530401 路燈維護	58071538801 路燈整建及新 設工程	72071530101 行政管理	72071530201 公園綠地及園 藝維護	72071538701 公園及綠化工 程	72071539002 營建工程
第一、二級用途別 科目名稱及編號						
301000房屋建築及設備費						5,885,000
301500公共建設及設施費		258,025,000			1,418,494,000	
302000機械設備費						
302500運輸設備費						
303000資訊軟硬體設備費						
303500雜項設備費						
400000獎補助費			120,000	7,604,000		
404000對國內團體之捐助			120,000			
406500社會福利津貼及濟助				7,604,000		

臺北市政府工務局公園路燈工程管理處

各項費用彙計表(續)

中華民國113年度

單位：新臺幣元

工作計畫名稱及編號	72071539003 交通及運輸設備	72071539004 其他設備	合 計		
第一、二級用途別 科目名稱及編號					
合 計	17,540,000	7,820,000	3,563,071,000		
100000人事費			1,055,614,000		
101500法定編制人員待遇			202,850,612		
102000約聘僱人員待遇			49,629,056		
102500技工及工友待遇			384,027,604		
103000獎金			144,404,456		
103500其他給與			35,536,696		
104000加班費			59,454,371		
104500退休退職給付			35,700,000		
105000退休離職儲金			64,052,406		
105500保險			79,958,799		
200000業務費			791,969,000		
200300教育訓練費			704,800		
200600水電費			144,702,345		
200900通訊費			3,646,806		
201800資訊服務費			5,442,721		
202100其他業務租金			4,999,780		
202400稅捐及規費			26,654,001		
202700保險費			7,344,570		
203300臨時人員酬金			4,417,437		
203600按日按件計資酬金			3,186,600		
203900委辦費			3,279,420		
205100物品			43,065,925		
205400一般事務費			523,461,357		
206300房屋建築養護費			3,112,306		
206600車輛及辦公器具養護費			7,142,977		
206900設施及機械設備養護費			9,486,459		
207200國內旅費			123,100		
208400短程車資			1,018,396		
209300特別費			180,000		
300000設備及投資	17,540,000	7,820,000	1,707,764,000		

臺北市政府工務局公園路燈工程管理處

各項費用彙計表(續)

中華民國113年度

單位：新臺幣元

工作計畫名稱及編號	72071539003 交通及運輸設備	72071539004 其他設備	合 計			
第一、二級用途別 科目名稱及編號						
301000房屋建築及設備費			5,885,000			
301500公共建設及設施費			1,676,519,000			
302000機械設備費		1,373,650	1,373,650			
302500運輸設備費	17,540,000		17,540,000			
303000資訊軟硬體設備費		3,465,642	3,465,642			
303500雜項設備費		2,980,708	2,980,708			
400000獎補助費			7,724,000			
404000對國內團體之捐助			120,000			
406500社會福利津貼及濟助			7,604,000			

臺北市政府工務局公園路燈工程管理處

人事費彙計表

中華民國113年度

單位：新臺幣元

類別	預算員額	全年度人事費											備註	
		民意代表待遇	政務人員待遇	法定編制人員待遇	約聘僱人員待遇	技工及工友待遇	獎金	其他給與	加班費	退休退職給付	退休離職儲金	保險		合計
合計	1,437			202,850,612	49,629,056	384,027,604	144,404,456	35,536,696	59,454,371	35,700,000	64,052,406	79,958,799	1,055,614,000	
正式員額	319			202,850,612			53,990,086	4,940,283	11,168,223		23,393,710	24,123,788	320,466,702	
職員	319			202,850,612			53,990,086	4,940,283	11,168,223		23,393,710	24,123,788	320,466,702	(人員維持費) 含駐衛警58人。
約聘僱人員	151				49,629,056		6,645,213	192,745	182,000		288,000	5,404,801	62,341,815	
技工	847					338,119,855	73,766,380	13,955,976	25,105,310	35,700,000	36,942,513	43,775,424	567,365,458	
駕駛	110					42,080,349	9,205,402	1,332,696	3,642,496		3,121,943	6,173,226	65,556,112	
工友	10					3,827,400	797,375	157,500	430,477		306,240	481,560	6,000,552	
其他人事費								14,957,496	18,925,865				33,883,361	

臺北市政府工務局公園路燈工程管理處
約聘僱人員費用分析表

中華民國113年度

單位：新臺幣元

科 目				約聘人員 (人*月)	約僱人員 (人*月)	全年度預算數	說 明
款	項	目	節				
						62,341,815	包括約聘僱人員待遇49,629,056元、年終工作獎金6,645,213元、未休假加班費182,000元、保險費5,404,801元、離職儲金288,000元及休假補助192,745元。
07						62,341,815	
	004					62,341,815	
		03				62,341,815	
			01			62,341,815	
					11x12	6,693,191	360薪點11人。
						55,648,624	280薪點140人。

本 頁 空 白

臺北市政府工務局公園路燈工程管理處

各項費用分攤表

中華民國 113 年度

單位：新臺幣元

科目名稱	預定完成工作總數		合辦單位	分攤方式	分攤比率%	總經費	本年度預算數				說明
	單位	數量					設備及投資				
							合計	施工費用	工程管理費	委外費用	
公園及綠化工程-公園及綠化工程 艋舺公園景觀改善工程					100	199,159,000	60,218,000	57,456,300	919,300	1,842,400	本工程由臺北市政府工務局公園路燈工程管理處主辦。
式	1	臺北市政府工務局公園路燈工程管理處	依實際使用設施比例分攤	83.5	166,317,000	47,072,000	44,967,126	719,474	1,385,400		
式	1	臺北市市場發展基金	依實際使用設施比例分攤	8.25	16,421,000	6,573,000	6,244,587	99,913	228,500		
式	1	臺北市政府文化局	依實際使用設施比例分攤	8.25	16,421,000	6,573,000	6,244,587	99,913	228,500		
振華公園附建地下停車場新建工程經費分攤款					100	1,490,599,000	271,640,000	262,118,000	1,939,624	7,582,376	本計畫(工程)由臺北市公有收費停車場基金主辦。
平方公尺		臺北市公有收費停車場基金	按使用層及用途	95.71	1,426,652,000	260,000,000	250,873,000	1,856,624	7,270,376		
平方公尺		臺北市北區投區公所	按使用層及用途	3.12	46,507,000	8,476,000	8,178,000	61,000	237,000		

臺北市政府工務局公園路燈工程管理處

各項費用分攤表

中華民國 113 年度

單位：新臺幣元

科目名稱	預定完成工作總數		合辦單位	分攤方式	分攤比率 %	總經費	本年度預算數				說明
	單位	數量					設備及投資				
							合計	施工費用	工程管理費	委外費用	
	平方公尺		臺北市政府工務局公園路燈工程管理處	按使用層及用途	1.17	17,440,000	3,164,000	3,067,000	22,000	75,000	

臺北市政府工務局公園路燈工程管理處

公務車輛明細表

中華民國113年度

單位：新臺幣元

業務計畫 及工作計 畫名稱	車輛 數	車輛 種類	乘客 人數 (不含 司機)	購置 年月	汽缸總 排氣量 (立方 公分)	牌照稅 (全年)	燃料使 用費 (全年)	油料費(全年)			養 護 費	車輛 保 險 費	車輛 檢 驗 費	備註
								數量 (公升)	單價 (元)	金額				
路燈管理 路燈維護		現有車輛				250,120	319,560			1,497,577	1,884,168	423,642	42,600	
	1	客貨兩用車	7	10205	2351	11,230	6,180	1,099	31.3	34,399	51,000	4,938	750	AAE-3762
	1	客貨兩用車	7	10205	2351	11,230	6,180	1,099	31.3	34,399	51,000	4,938	750	AAE-3763
	1	客貨兩用車	7	10205	2351	11,230	6,180	1,099	31.3	34,399	51,000	4,938	750	AAE-3765
	1	客貨兩用車	7	10205	2351	11,230	6,180	1,099	31.3	34,399	51,000	4,938	750	AAE-3770
	1	小貨車	2	10510	2497	4,500	5,940	1,074	27.6	29,642	51,000	9,018	900	ARG-1093
	1	吊車	1	09912	4009		8,100	1,467	27.6	40,489	51,000	11,111	1,200	895-BQ
	1	吊車	1	10210	5193		10,044	1,467	27.6	40,489	51,000	12,926	1,200	220-BV
	1	吊車	1	10309	4009	6,300	8,100	1,467	27.6	40,489	51,000	11,111	1,200	481-BV
	1	吊車	1	10709	4009		8,100	1,467	27.6	40,489	34,000	13,833	1,200	KEA-0763
	1	升降工程車	1	09608	2999	4,500	5,940	1,074	27.6	29,642	43,917	6,810	900	3423-TQ
	1	升降工程車	1	09608	2999	4,500	5,940	1,074	27.6	29,642	43,917	6,810	900	3433-TQ
	1	升降工程車	1	09709	4009	6,300	8,100	1,467	27.6	40,489	43,917	12,019	1,200	525-BQ
	1	升降工程車	1	09809	4009		8,100	1,467	27.6	40,489	43,917	11,111	1,200	648-BQ
	1	升降工程車	1	10009	4899	8,100	10,044	1,467	27.6	40,489	51,000	12,019	1,200	043-BQ
	1	升降工程車	1	10009	4899	8,100	10,044	1,467	27.6	40,489	51,000	11,111	1,200	045-BQ
	1	升降工程車	1	10009	4899	8,100	10,044	1,467	27.6	40,489	51,000	11,111	1,200	046-BQ

臺北市政府工務局公園路燈工程管理處

公務車輛明細表

中華民國113年度

單位：新臺幣元

業務計畫及工作計畫名稱	車輛數	車輛種類	乘客人數(不含司機)	購置年月	汽缸總排氣量(立方公分)	牌照稅(全年)	燃料使用費(全年)	油料費(全年)			養護費	車輛保險費	車輛檢驗費	備註
								數量(公升)	單價(元)	金額				
	1	升降工程車	1	10010	4009	6,300	8,100	1,467	27.6	40,489	51,000	11,111	1,200	047-BQ
	1	升降工程車	1	10010	4009	6,300	8,100	1,467	27.6	40,489	51,000	14,740	1,200	048-BQ
	1	升降工程車	1	10010	4899	8,100	10,044	1,467	27.6	40,489	51,000	11,111	1,200	049-BQ
	1	升降工程車	1	10010	4899	8,100	10,044	1,467	27.6	40,489	51,000	14,740	1,200	051-BQ
	1	升降工程車	1	10010	4899	8,100	10,044	1,467	27.6	40,489	51,000	11,111	1,200	052-BQ
	1	升降工程車	1	10010	4009	6,300	8,100	1,467	27.6	40,489	51,000	11,111	1,200	053-BQ
	1	升降工程車	1	10010	2977	4,500	5,940	1,074	27.6	29,642	51,000	6,810	900	5439-ZW
	1	升降工程車	1	10010	2977	4,500	5,940	1,074	27.6	29,642	51,000	6,810	900	5450-ZW
	1	升降工程車	1	10010	2977	4,500	5,940	1,074	27.6	29,642	51,000	6,810	900	7120-ZW
	1	升降工程車	1	10211	2999	4,500	5,940	1,467	27.6	40,489	51,000	11,111	1,200	262-BV
	1	升降工程車	1	10211	2999	4,500	5,940	1,467	27.6	40,489	51,000	11,111	1,200	263-BV
	1	升降工程車	1	10309	2999	4,500	5,940	1,467	27.6	40,489	51,000	11,111	1,200	482-BV
	1	升降工程車	1	10310	3760	6,300	8,100	1,467	27.6	40,489	51,000	11,111	1,200	483-BV
	1	升降工程車	1	10510	5193	8,100	10,044	1,467	27.6	40,489	51,000	11,111	1,200	AAB-731
	1	升降工程車	1	10510	5193	8,100	10,044	1,467	27.6	40,489	51,000	11,111	1,200	AAB-732
	1	升降工程車	1	10608	5193	8,100	10,044	1,467	27.6	40,489	51,000	11,111	1,200	AAB-971
	1	升降工程車	1	10608	5193	8,100	10,044	1,467	27.6	40,489	51,000	16,554	1,200	AAB-972
	1	升降工程車	1	10608	5193	8,100	10,044	1,467	27.6	40,489	51,000	11,111	1,200	AAB-973

臺北市政府工務局公園路燈工程管理處

公務車輛明細表

中華民國113年度

單位：新臺幣元

業務計畫 及工作計 畫名稱	車輛 數	車輛 種類	乘客 人數 (不含 司機)	購置 年月	汽缸總 排氣量 (立方 公分)	牌照稅 (全年)	燃料使 用費 (全年)	油料費(全年)			養 護 費	車輛 保 險 費	車輛 檢 驗 費	備註
								數量 (公升)	單價 (元)	金額				
一般行政 行政管理	1	升降工程車	1	10711	2999	4,500	5,940	1,074	27.6	29,642	34,000	11,111	1,200	KEA-0821
	1	升降工程車	1	10711	5193	8,100	10,044	1,467	27.6	40,489	34,000	11,111	1,200	KEA-0823
	1	升降工程車	1	10711	5193	8,100	10,044	1,467	27.6	40,489	34,000	18,502	1,200	KEA-0825
	1	升降工程車	1	10809	2999	4,500	5,940	1,074	27.6	29,642	34,000	11,111	600	KEA-1672
	1	升降工程車	1	10809	2999	4,500	5,940	1,074	27.6	29,642	34,000	11,111	600	KEA-1673
	1	升降工程車	1	10911	5193	8,100	10,044	1,467	27.6	40,489	25,500	12,158	600	KEJ-3781
						239,430	137,490			756,778	1,152,600	130,821	14,550	
	1	小客車	4	09910	1998	11,230	6,180	1,099	31.3	34,399	51,000	5,552	750	2966-UX
	1	小客車	7	10008	1987	11,230	6,180	1,099	31.3	34,399	51,000	6,500	750	BKL-7803
	1	小客車	4	10106	2378	11,230	6,180	1,099	31.3	34,399	51,000	4,788	750	BNV-0631
	1	客貨兩用車	7	10106	2198	11,230	6,180	1,099	31.3	34,399	51,000	4,788	750	6836-UX
	1	客貨兩用車	7	10107	2351	11,230	6,180	1,099	31.3	34,399	51,000	4,938	750	3418-J9
	1	客貨兩用車	7	10205	2351	11,230	6,180	1,099	31.3	34,399	51,000	7,000	750	AAE-3750
	1	客貨兩用車	7	10205	2351	11,230	6,180	1,099	31.3	34,399	51,000	4,938	750	AAE-3751
	1	客貨兩用車	7	10205	2351	11,230	6,180	1,099	31.3	34,399	51,000	4,938	750	AAE-3752
	1	客貨兩用車	7	10205	2351	11,230	6,180	1,099	31.3	34,399	51,000	4,938	750	AAE-3753
	1	客貨兩用車	7	10205	2351	11,230	6,180	1,099	31.3	34,399	51,000	4,938	750	AAE-3755
	1	客貨兩用車	7	10205	2351	11,230	6,180	1,099	31.3	34,399	51,000	4,938	750	AAE-3756

臺北市政府工務局公園路燈工程管理處

公務車輛明細表

中華民國113年度

單位：新臺幣元

業務計畫 及工作計 畫名稱	車輛 數	車輛 種類	乘客 人數 (不含 司機)	購置 年月	汽缸總 排氣量 (立方 公分)	牌照稅 (全年)	燃料使 用費 (全年)	油料費(全年)			養 護 費	車輛 保 險 費	車輛 檢 驗 費	備註
								數量 (公升)	單價 (元)	金額				
	1	客貨兩用車	7	10205	2351	11,230	6,180	1,099	31.3	34,399	51,000	6,307	750	AAE-3757
	1	客貨兩用車	7	10205	2351	11,230	6,180	1,099	31.3	34,399	51,000	4,938	750	AAE-3760
	1	客貨兩用車	7	10205	2351	11,230	6,180	1,099	31.3	34,399	51,000	4,938	750	AAE-3761
	1	客貨兩用車	7	10304	2351	11,230	6,180	1,099	31.3	34,399	51,000	4,938	450	AGH-7238
	1	客貨兩用車	7	10304	2351	11,230	6,180	1,099	31.3	34,399	51,000	4,938	450	AGH-7250
	1	客貨兩用車	7	10304	2351	11,230	6,180	1,099	31.3	34,399	51,000	4,938	450	AGH-7251
	1	客貨兩用車	7	10505	2351	11,230	6,180	1,099	31.3	34,399	51,000	4,938	450	ARF-7503
	1	客貨兩用車	7	10603	2198	11,230	6,180	1,099	31.3	34,399	51,000	4,938	450	ASC-5638
	1	客貨兩用車	7	10603	2198	11,230	6,180	1,099	31.3	34,399	51,000	4,938	450	ASC-5671
	1	客貨兩用車	7	10603	2198	11,230	6,180	1,099	31.3	34,399	51,000	4,938	450	ASC-5673
	1	小貨車	2	10209	2351	3,600	7,710	1,099	31.3	34,399	51,000	9,018	900	7892-S2
	1	重型電動公務機車	1	10803	8hp						1,700	711		EMP-6197
	1	重型電動公務機車	1	11004	8hp						1,700	711		EPE-2680
	1	重型電動公務機車	1	11004	8hp						1,700	711		EPE-2682
	1	重型電動公務機車	1	11004	8hp						1,700	711		EPE-2683
	1	重型電動公務機車	1	11004	8hp						1,700	711		EPE-2685
	1	重型電動公務機車	1	11004	8hp						1,700	711		EPE-2686
	1	重型電動公務機車	1	11104	8hp						1,700	711		EPS-7980

臺北市政府工務局公園路燈工程管理處

公務車輛明細表

中華民國113年度

單位：新臺幣元

業務計畫及工作計畫名稱	車輛數	車輛種類	乘客人數(不含司機)	購置年月	汽缸總排氣量(立方公分)	牌照稅(全年)	燃料使用費(全年)	油料費(全年)			養護費	車輛保險費	車輛檢驗費	備註
								數量(公升)	單價(元)	金額				
公園綠地及園藝管理 公園綠地及園藝維護	1	重型電動公務機車	1	11104	8hp						1,700	711		EPS-7981
	1	重型電動公務機車	1	11104	8hp						1,700	711		EPS-7982
	1	重型電動公務機車	1	11104	8hp						1,700	711		EPS-7983
	1	重型電動公務機車	1	11104	8hp						1,700	711		EPS-7985
	1	重型電動公務機車	1	11104	8hp						1,700	711		EPS-7986
	1	重型電動公務機車	1	11212	8hp						1,700	711		112-4
	1	重型電動公務機車	1	11212	8hp						1,700	711		112-5
	1	重型電動公務機車	1	11212	8hp						1,700	711		112-6
	1	重型電動公務機車	1	11212	8hp						1,700	711		112-7
	1	重型電動公務機車	1	11212	8hp						1,700	711		112-8
	1	重型電動公務機車	1	11212	8hp						1,700	711		112-9
							289,130	544,062		3,204,808	3,713,368	899,045	80,400	
	1	客貨兩用車	7	10202	2351	11,230	6,180	1,099	31.3	34,399	51,000	4,938	750	AXB-6791
	1	客貨兩用車	7	10205	2351	11,230	6,180	1,099	31.3	34,399	51,000	4,938	750	AAE-3730
	1	客貨兩用車	7	10205	2351	11,230	6,180	1,099	31.3	34,399	51,000	4,938	750	AAE-3731
1	客貨兩用車	7	10205	2351	11,230	6,180	1,099	31.3	34,399	51,000	4,938	750	AAE-3732	
1	客貨兩用車	7	10205	2351	11,230	6,180	1,099	31.3	34,399	51,000	4,938	750	AAE-3735	
1	客貨兩用車	7	10205	2351	11,230	6,180	1,099	31.3	34,399	51,000	4,938	750	AAE-3736	

臺北市政府工務局公園路燈工程管理處

公務車輛明細表

中華民國113年度

單位：新臺幣元

業務計畫 及工作計 畫名稱	車輛 數	車輛 種類	乘客 人數 (不含 司機)	購置 年月	汽缸總 排氣量 (立方 公分)	牌照稅 (全年)	燃料使 用費 (全年)	油料費(全年)			養 護 費	車輛 保 險 費	車輛 檢 驗 費	備註
								數量 (公升)	單價 (元)	金額				
	1	客貨兩用車	7	10205	2351	11,230	6,180	1,099	31.3	34,399	51,000	4,938	750	AAE-3739
	1	客貨兩用車	7	10205	2351	11,230	6,180	1,099	31.3	34,399	51,000	4,938	750	AAE-3771
	1	客貨兩用車	7	10205	2351	11,230	6,180	1,099	31.3	34,399	51,000	4,938	750	AAE-3772
	1	客貨兩用車	7	10205	2351	11,230	6,180	1,099	31.3	34,399	51,000	4,938	750	AAE-3780
	1	客貨兩用車	7	10205	2351	11,230	6,180	1,099	31.3	34,399	51,000	4,938	750	AAE-3782
	1	小貨車	2	10704	2497	4,500	5,940	1,074	27.6	29,642	34,000	9,018	900	AWD-1192
	1	吊車	1	10009	4009		8,100	1,467	27.6	40,489	51,000	11,111	1,200	042-BQ
	1	吊車	1	10512	6871		12,294	1,467	27.6	40,489	51,000	11,111	1,200	053-Y5
	1	吊車	1	10512	6871		12,294	1,467	27.6	40,489	51,000	15,647	1,200	059-Y5
	1	吊車	1	10610	7790		15,318	1,467	27.6	40,489	51,000	11,111	1,200	KEA-0181
	1	吊車	1	10610	7790		15,318	1,467	27.6	40,489	51,000	12,926	1,200	KEA-0182
	1	吊桿工程車	1	11212	2,835	4,500	5,940	1,467	27.6	40,489	8,500	9,018	450	112-2
	1	傾卸工程車	1	09710	4009	6,300	8,100	1,467	27.6	40,489	43,917	11,111	1,200	225-TS
	1	傾卸工程車	1	09710	4009	6,300	8,100	1,467	27.6	40,489	43,917	11,111	1,200	227-TS
	1	傾卸工程車	1	09809	2977		5,940	1,467	27.6	40,489	43,917	6,810	900	0700-QH
	1	傾卸工程車	1	09809	2977		5,940	1,467	27.6	40,489	43,917	8,644	900	0701-QH
	1	傾卸工程車	1	10006	2977	4,500	5,940	1,467	27.6	40,489	51,000	6,810	900	3480-ZW
	1	傾卸工程車	1	10006	2977	4,500	5,940	1,467	27.6	40,489	51,000	7,518	900	3481-ZW

臺北市政府工務局公園路燈工程管理處

公務車輛明細表

中華民國113年度

單位：新臺幣元

業務計畫 及工作計 畫名稱	車輛 數	車輛 種類	乘客 人數 (不含 司機)	購置 年月	汽缸總 排氣量 (立方 公分)	牌照稅 (全年)	燃料使 用費 (全年)	油料費(全年)			養 護 費	車輛 保 險 費	車輛 檢 驗 費	備註
								數量 (公升)	單價 (元)	金額				
	1	傾卸工程車	1	10006	2977	4,500	5,940	1,467	27.6	40,489	51,000	6,810	900	3482-ZW
	1	傾卸工程車	1	10006	2977	4,500	5,940	1,467	27.6	40,489	51,000	6,810	900	3483-ZW
	1	傾卸工程車	1	10008	4899	8,100	10,044	1,467	27.6	40,489	51,000	11,111	1,200	012-BQ
	1	傾卸工程車	1	10008	4899	8,100	10,044	1,467	27.6	40,489	51,000	11,111	1,200	013-BQ
	1	傾卸工程車	1	10008	4899	8,100	10,044	1,467	27.6	40,489	51,000	11,111	1,200	015-BQ
	1	傾卸工程車	1	10008	4899	8,100	10,044	1,467	27.6	40,489	51,000	11,111	1,200	016-BQ
	1	傾卸工程車	1	10008	4899	8,100	10,044	1,467	27.6	40,489	51,000	11,111	1,200	017-BQ
	1	傾卸工程車	1	10008	4899	8,100	10,044	1,467	27.6	40,489	51,000	11,111	1,200	019-BQ
	1	傾卸工程車	1	10008	4899	8,100	10,044	1,467	27.6	40,489	51,000	12,926	1,200	KEG-1900
	1	傾卸工程車	1	10306	2998		5,940	1,467	27.6	40,489	51,000	6,810	900	AGK-8673
	1	傾卸工程車	1	10308	3760		8,100	1,467	27.6	40,489	51,000	11,111	1,200	449-BV
	1	傾卸工程車	1	10412	2999		5,940	1,467	27.6	40,489	51,000	6,810	900	ANZ-3127
	1	傾卸工程車	1	10504	2999		5,940	1,467	27.6	40,489	51,000	6,810	900	ARF-2523
	1	傾卸工程車	1	10506	5193		10,044	1,467	27.6	40,489	51,000	11,111	1,200	685-R3
	1	傾卸工程車	1	10506	5193		10,044	1,467	27.6	40,489	51,000	11,111	1,200	686-R3
	1	傾卸工程車	1	10506	5193		10,044	1,467	27.6	40,489	51,000	11,111	1,200	690-R3
	1	傾卸工程車	1	10510	5193		10,044	1,467	27.6	40,489	51,000	11,111	1,200	878-R3
	1	傾卸工程車	1	10510	5193		10,044	1,467	27.6	40,489	51,000	11,111	1,200	879-R3

臺北市政府工務局公園路燈工程管理處

公務車輛明細表

中華民國113年度

單位：新臺幣元

業務計畫 及工作計 畫名稱	車輛 數	車輛 種類	乘客 人數 (不含 司機)	購置 年月	汽缸總 排氣量 (立方 公分)	牌照稅 (全年)	燃料使 用費 (全年)	油料費(全年)			養 護 費	車輛 保 險 費	車輛 檢 驗 費	備註
								數量 (公升)	單價 (元)	金額				
	1	傾卸工程車	1	10608	5193	8,100	10,044	1,467	27.6	40,489	51,000	11,111	1,200	AAB-980
	1	傾卸工程車	1	10608	2999	4,500	5,940	1,467	27.6	40,489	51,000	11,111	1,200	AAB-981
	1	傾卸工程車	1	10806	2776	4,500	5,940	1,467	27.6	40,489	34,000	9,256	450	BCE-0651
	1	傾卸工程車	1	10806	2776	4,500	5,940	1,467	27.6	40,489	34,000	6,810	450	BCE-0652
	1	傾卸工程車	1	10911	3907		10,044	1,467	27.6	40,489	25,500	12,158	600	KEG-1701
	1	傾卸工程車	1	10911	3059		10,044	1,467	27.6	40,489	25,500	12,158	600	KEG-1702
	1	傾卸工程車	1	10911	3907		10,044	1,467	27.6	40,489	25,500	18,507	600	KEG-1703
	1	傾卸工程車	1	11010	3907		10,044	1,467	27.6	40,489	25,500	13,342	600	KEG-1915
	1	傾卸工程車	1	11010	2999		5,940	1,467	27.6	40,489	25,500	13,342	600	KEG-1918
	1	傾卸工程車	1	11212	4009	6,300	8,100	1,467	27.6	40,489	8,500	11,111	600	112-3
	1	升降工程車	1	10507	2999	4,500	5,940	1,467	27.6	40,489	51,000	11,111	1,200	AAB-671
	1	升降工程車	1	10507	2999	4,500	5,940	1,467	27.6	40,489	51,000	11,111	1,200	AAB-672
	1	升降工程車	1	10507	5193	8,100	10,044	1,467	27.6	40,489	51,000	15,647	1,200	AAB-673
	1	升降工程車	1	10611	4009		8,100	1,467	27.6	40,489	51,000	13,833	1,200	KEA-0197
	1	升降工程車	1	10809	5193	8,100	10,044	1,467	27.6	40,489	34,000	11,111	600	KEA-1671
	1	升降工程車	1	11111	7,545	8,100	10,044	1,467	27.6	40,489	8,500	29,384	600	KEL-6239
	1	碎木拖卡車	1	10412	5193		10,044	1,467	27.6	40,489	51,000	11,111	1,200	AAB-331
	1	碎木拖卡車	1	10507	5193		10,044	1,467	27.6	40,489	51,000	12,019	1,200	729-R3

臺北市政府工務局公園路燈工程管理處

公務車輛明細表

中華民國113年度

單位：新臺幣元

業務計畫 及工作計 畫名稱	車輛 數	車輛 種類	乘客 人數 (不含 司機)	購置 年月	汽缸總 排氣量 (立方 公分)	牌照稅 (全年)	燃料使 用費 (全年)	油料費(全年)			養 護 費	車輛 保 險 費	車輛 檢 驗 費	備註
								數量 (公升)	單價 (元)	金額				
	1	碎木拖卡車	1	10609	5193	8,100	10,044	1,467	27.6	40,489	51,000	11,111	1,200	KEA-0151
	1	碎木拖卡車	1	10710	2998		5,940	1,467	27.6	40,489	34,000	13,833	1,200	KEA-1280
	1	噴藥車	1	09911	4009		8,100	1,467	27.6	40,489	51,000	11,111	1,200	937-BP
	1	灑水車	1	09911	4008			1,467	27.6	40,489	51,000	11,111	1,200	953-BP
	1	灑水車	1	10108	7684			1,467	27.6	40,489	51,000	21,998	1,200	576-BS
	1	灑水車	1	10412	6692			1,467	27.6	40,489	51,000	11,111	1,200	396-R3
	1	灑水車	1	10412	6692			1,467	27.6	40,489	51,000	12,926	1,200	397-R3
	1	灑水車	1	10412	6692			1,467	27.6	40,489	51,000	11,111	1,200	398-R3
	1	灑水車	1	10510	2998			1,467	27.6	40,489	51,000	11,111	1,200	880-R3
	1	灑水車	1	10510	2998			1,467	27.6	40,489	51,000	14,740	1,200	881-R3
	1	灑水車	1	10510	2998			1,467	27.6	40,489	51,000	14,873	1,200	882-R3
	1	灑水車	1	10510	2998			1,467	27.6	40,489	51,000	11,111	1,200	883-R3
	1	灑水車	1	10510	2998			1,467	27.6	40,489	51,000	11,111	1,200	885-R3
	1	灑水車	1	10709	2998			1,467	27.6	40,489	34,000	11,111	1,200	KEA-1236
	1	垃圾車	1	10506	7545			1,467	27.6	40,489	51,000	11,111	1,200	703-R3
	1	垃圾車	1	10506	7545			1,467	27.6	40,489	51,000	11,111	1,200	705-R3
	1	垃圾車	1	10610	7790			1,467	27.6	40,489	51,000	12,926	1,200	KEA-0180
	1	垃圾車	1	10806	2998			1,467	27.6	40,489	34,000	11,111	600	KEA-1021

臺北市政府工務局公園路燈工程管理處

公務車輛明細表

中華民國113年度

單位：新臺幣元

業務計畫 及工作計 畫名稱	車輛 數	車輛 種類	乘客 人數 (不含 司機)	購置 年月	汽缸總 排氣量 (立方 公分)	牌照稅 (全年)	燃料使 用費 (全年)	油料費(全年)			養 護 費	車輛 保 險 費	車輛 檢 驗 費	備註
								數量 (公升)	單價 (元)	金額				
	1	垃圾車	1	11109	4751			1,467	27.6	40,489	8,500	14,074	600	KEJ-0503
	1	垃圾車	1	11212	4751			1,467	27.6	40,489	8,500	11,111	600	112-1
	1	其他特種車	1	10512	12902		26,226	1,577	27.6	43,525	51,000	19,276	1,200	AAB-786
	1	重型電動公務機車	1	10608	8hp						1,700	711		MJM-5818
	1	重型電動公務機車	1	10608	8hp						1,700	711		MJM-5820
	1	重型電動公務機車	1	10608	8hp						1,700	711		MJM-5821
	1	重型電動公務機車	1	10608	8hp						1,700	711		MJM-5822
	1	重型電動公務機車	1	10608	8hp						1,700	711		MJM-5823
	1	重型電動公務機車	1	10608	8hp						1,700	711		MJM-5825
	1	重型電動公務機車	1	10608	8hp						1,700	711		MJM-5826
	1	重型電動公務機車	1	10608	8hp						1,700	711		MJM-5827
	1	重型電動公務機車	1	10608	8hp						1,700	711		MJM-5828
	1	重型電動公務機車	1	10608	8hp						1,700	711		MJM-5829
	1	重型電動公務機車	1	10608	8hp						1,700	711		MJM-5830
	1	重型電動公務機車	1	10608	8hp						1,700	711		MJM-5831
	1	重型電動公務機車	1	10608	8hp						1,700	711		MJM-5832
	1	重型電動公務機車	1	10608	8hp						1,700	711		MJM-5833
	1	重型電動公務機車	1	10608	8hp						1,700	711		MJM-5835

臺北市政府工務局公園路燈工程管理處

公務車輛明細表

中華民國113年度

單位：新臺幣元

業務計畫 及工作計 畫名稱	車輛 數	車輛 種類	乘客 人數 (不含 司機)	購置 年月	汽缸總 排氣量 (立方 公分)	牌照稅 (全年)	燃料使 用費 (全年)	油料費(全年)			養 護 費	車輛 保 險 費	車輛 檢 驗 費	備註
								數量 (公升)	單價 (元)	金額				
	1	重型電動公務機車	1	10608	8hp						1,700	711		MJM-5836
	1	重型電動公務機車	1	10608	8hp						1,700	711		MJM-5837
	1	重型電動公務機車	1	10608	8hp						1,700	711		MJM-5838
	1	重型電動公務機車	1	10608	8hp						1,700	711		MJM-5839
	1	重型電動公務機車	1	10608	8hp						1,700	711		MJM-5850
	1	重型電動公務機車	1	10608	8hp						1,700	711		MJM-5851
	1	重型電動公務機車	1	10608	8hp						1,700	711		MJM-5852
	1	重型電動公務機車	1	10608	8hp						1,700	711		MJM-5853
	1	重型電動公務機車	1	10608	8hp						1,700	711		MJM-5855
	1	重型電動公務機車	1	10608	8hp						1,700	711		MJM-5856
	1	重型電動公務機車	1	10707	8hp						1,700	711		EME-5980
	1	重型電動公務機車	1	11104	8hp						1,700	711		EPS-7987
	1	重型電動公務機車	1	11104	8hp						1,700	711		EPS-7990
	1	重型電動公務機車	1	11212	8hp						1,700	711		112-10
	1	重型電動公務機車	1	11212	8hp						1,700	711		112-11
	1	重型電動公務機車	1	11212	8hp						1,700	711		112-12
	1	重型電動公務機車	1	11212	8hp						1,700	711		112-13
	1	重型電動公務機車	1	11212	8hp						1,700	711		112-14

臺北市政府工務局公園路燈工程管理處

公務車輛明細表

中華民國113年度

單位：新臺幣元

業務計畫 及工作計 畫名稱	車輛 數	車輛 種類	乘客 人數 (不含 司機)	購置 年月	汽缸總 排氣量 (立方 公分)	牌照稅 (全年)	燃料使 用費 (全年)	油料費(全年)			養 護 費	車輛 保 險 費	車輛 檢 驗 費	備註
								數量 (公升)	單價 (元)	金額				
路燈管理 路燈維護	1	重型電動公務機車	1	11212	8hp						1,700	711		112-15
	1	重型電動公務機車	1	11212	8hp						1,700	711		112-16
	1	重型電動公務機車	1	11212	8hp						1,700	711		112-17
	1	重型電動公務機車	1	11212	8hp						1,700	711		112-18
	1	重型電動公務機車	1	11212	8hp						1,700	711		112-19
	1	重型電動公務機車	1	11212	8hp						1,700	711		112-20
	1	重型電動公務機車	1	11212	8hp						1,700	711		112-21
	1	重型電動公務機車	1	11212	8hp						1,700	711		112-22
			本年度新增車輛											
						9,000	11,880			59,284	87,834	13,620	1,800	
一般行政 行政管理	1	升降工程車	1	11312	2999	4,500	5,940	1,074	27.6	29,642	43,917	6,810	900	汰換4
	1	升降工程車	1	11312	2999	4,500	5,940	1,074	27.6	29,642	43,917	6,810	900	汰換5
											8,500	3,555		
	1	重型電動公務機車	1	11301	逾5馬力 (hp)						1,700	711		汰換10
	1	重型電動公務機車	1	11301	逾5馬力 (hp)						1,700	711		汰換6
	1	重型電動公務機車	1	11301	逾5馬力 (hp)						1,700	711		汰換7
										1,700	711		汰換8	
										1,700	711		汰換9	

臺北市政府工務局公園路燈工程管理處

公務車輛明細表

中華民國113年度

單位：新臺幣元

業務計畫 及工作計 畫名稱	車輛 數	車輛 種類	乘客 人數 (不含 司機)	購置 年月	汽缸總 排氣量 (立方 公分)	牌照稅 (全年)	燃料使 用費 (全年)	油料費(全年)			養 護 費	車輛 保 險 費	車輛 檢 驗 費	備註
								數量 (公升)	單價 (元)	金額				
公園綠地及園 藝管理 公園綠地及 園藝維護						9,000	11,880			121,467	186,151	51,899	3,000	
	1	傾卸工程車	1	11312	2835	4,500	5,940	1,467	27.6	40,489	43,917	9,018	900	汰換2
	1	傾卸工程車	1	11312	2835	4,500	5,940	1,467	27.6	40,489	43,917	9,018	900	汰換3
	1	其他特種車	1	11312	4751			1,467	27.6	40,489	43,917	11,111	1,200	汰換1
	1	重型電動公 務機車	1	11301	逾5馬力 (hp)						1,700	711		汰換11
	1	重型電動公 務機車	1	11301	逾5馬力 (hp)						1,700	711		汰換12
	1	重型電動公 務機車	1	11301	逾5馬力 (hp)						1,700	711		汰換13
	1	重型電動公 務機車	1	11301	逾5馬力 (hp)						1,700	711		汰換14
	1	重型電動公 務機車	1	11301	逾5馬力 (hp)						1,700	711		汰換15
	1	重型電動公 務機車	1	11301	逾5馬力 (hp)						1,700	711		汰換16
	1	重型電動公 務機車	1	11301	逾5馬力 (hp)						1,700	711		汰換17
	1	重型電動公 務機車	1	11301	逾5馬力 (hp)						1,700	711		汰換18
	1	重型電動公 務機車	1	11301	逾5馬力 (hp)						1,700	711		汰換19
	1	重型電動公 務機車	1	11301	逾5馬力 (hp)						1,700	711		汰換20
	1	重型電動公 務機車	1	11301	逾5馬力 (hp)						1,700	711		汰換21
	1	重型電動公 務機車	1	11301	逾5馬力 (hp)						1,700	711		汰換22
	1	重型電動公 務機車	1	11301	逾5馬力 (hp)						1,700	711		汰換23
	1	重型電動公 務機車	1	11301	逾5馬力 (hp)						1,700	711		汰換24

臺北市政府工務局公園路燈工程管理處

公務車輛明細表

中華民國113年度

單位：新臺幣元

業務計畫及工作計畫名稱	車輛數	車輛種類	乘客人數(不含司機)	購置年月	汽缸總排氣量(立方公分)	牌照稅(全年)	燃料使用費(全年)	油料費(全年)			養護費	車輛保險費	車輛檢驗費	備註
								數量(公升)	單價(元)	金額				
	1	重型電動公務機車	1	11301	逾5馬力 (hp)						1,700	711		汰換25
	1	重型電動公務機車	1	11301	逾5馬力 (hp)						1,700	711		汰換26
	1	重型電動公務機車	1	11301	逾5馬力 (hp)						1,700	711		汰換27
	1	重型電動公務機車	1	11301	逾5馬力 (hp)						1,700	711		汰換28
	1	重型電動公務機車	1	11301	逾5馬力 (hp)						1,700	711		汰換29
	1	重型電動公務機車	1	11301	逾5馬力 (hp)						1,700	711		汰換30
	1	重型電動公務機車	1	11301	逾5馬力 (hp)						1,700	711		汰換31
	1	重型電動公務機車	1	11301	逾5馬力 (hp)						1,700	711		汰換32
	1	重型電動公務機車	1	11301	逾5馬力 (hp)						1,700	711		汰換33
	1	重型電動公務機車	1	11301	逾5馬力 (hp)						1,700	711		汰換34
	1	重型電動公務機車	1	11301	逾5馬力 (hp)						1,700	711		汰換35
	1	重型電動公務機車	1	11301	逾5馬力 (hp)						1,700	711		汰換36
	1	重型電動公務機車	1	11301	逾5馬力 (hp)						1,700	711		汰換37
	1	重型電動公務機車	1	11301	逾5馬力 (hp)						1,700	711		汰換38
	1	重型電動公務機車	1	11301	逾5馬力 (hp)						1,700	711		汰換39
	1	重型電動公務機車	1	11301	逾5馬力 (hp)						1,700	711		汰換40
	1	重型電動公務機車	1	11301	逾5馬力 (hp)						1,700	711		汰換41
	1	重型電動公務機車	1	11301	逾5馬力 (hp)						1,700	711		汰換42

臺北市政府工務局公園路燈工程管理處

公務車輛明細表

中華民國113年度

單位：新臺幣元

業務計畫 及工作計 畫名稱	車輛 數	車輛 種類	乘客 人數 (不含 司機)	購置 年月	汽缸總 排氣量 (立方 公分)	牌照稅 (全年)	燃料使 用費 (全年)	油料費(全年)			養 護 費	車輛 保險 費	車輛 檢驗 費	備註
								數量 (公升)	單價 (元)	金額				
		合計				796,680	1,024,872			5,639,914	7,032,621	1,522,582	142,350	

臺北市政府工務局公園路燈工程管理處

繼續性計畫分年資金需求表

中華民國113年度

單位：新臺幣元

計畫項目	全程計畫 總金額	分年資金需求							備註
		以前年度 預算數	113年度	114年度	115年度	116年度	117年度	118年度以後	
總計	1,591,838,807	1,379,048,699	186,155,600	21,986,604	3,097,624	1,381,080	169,200	-	
路燈工程	237,150,000	217,792,000	19,358,000	-	-	-	-	-	
路燈整建及新設工程	237,150,000	217,792,000	19,358,000	-	-	-	-	-	
路燈工程	237,150,000	217,792,000	19,358,000	-	-	-	-	-	
112年度路燈修復預約工程	51,035,000	45,931,000	5,104,000	-	-	-	-	-	
112年度路燈桿腐蝕換新及燈具汰換工程	42,193,000	37,974,000	4,219,000	-	-	-	-	-	
112年度路燈配合道路統一挖掘及纜線下地工程	45,250,000	42,987,000	2,263,000	-	-	-	-	-	
112年度路燈新設工程	98,672,000	90,900,000	7,772,000	-	-	-	-	-	
公園綠化及風景區工程	1,322,627,000	1,144,672,979	157,978,000	19,214,021	762,000	-	-	-	
公園及綠化工程	1,322,627,000	1,144,672,979	157,978,000	19,214,021	762,000	-	-	-	
公園及綠化工程	1,322,627,000	1,144,672,979	157,978,000	19,214,021	762,000	-	-	-	
112年度陽明山公園管理所轄公園整建工程	99,521,000	93,975,000	5,546,000	-	-	-	-	-	
112年度青年公園管理所轄公園整建工程	103,880,000	95,400,000	8,480,000	-	-	-	-	-	
112年度圓山公園管理所轄公園整建工程	97,951,000	89,955,000	7,996,000	-	-	-	-	-	
112年度南港公園管理所轄公園整建工程	93,942,000	86,274,000	7,668,000	-	-	-	-	-	
112年度園藝管理所轄公園整建工程	58,086,000	52,277,000	5,809,000	-	-	-	-	-	
112年度花卉試驗中心所轄公園整建工程	82,180,000	73,962,000	8,218,000	-	-	-	-	-	
112年度公園、綠地、廣場園路整平改善工程	40,161,000	37,529,000	2,632,000	-	-	-	-	-	
112年度公園、綠地、廣場公廁改善工程	20,000,000	18,000,000	2,000,000	-	-	-	-	-	

臺北市政府工務局公園路燈工程管理處

繼續性計畫分年資金需求表

中華民國113年度

單位：新臺幣元

計畫項目	全程計畫 總金額	分年資金需求							備註
		以前年度 預算數	113年度	114年度	115年度	116年度	117年度	118年度以後	
112年度兒童遊藝場及附屬設施改善工程	49,858,000	42,658,000	7,200,000	-	-	-	-	-	
112年度捷運線形公園設施景觀維護工程	21,000,000	18,900,000	2,100,000	-	-	-	-	-	
112年度公園、綠地、廣場排水改善工程	32,353,000	30,735,000	1,618,000	-	-	-	-	-	
振華公園附建地下停車場新建工程經費分攤款	17,440,000	10,319,979	3,164,000	3,956,021	-	-	-	-	
南港202兵工廠及周邊重要濕地(地方級)保育利用計畫	10,000,000	8,000,000	2,000,000	-	-	-	-	-	
撫遠公園整修工程	42,940,000	26,940,000	13,572,000	2,428,000	-	-	-	-	
永春陵濕地公園等水資源及生態資源調查監測計畫	7,840,000	6,000,000	1,840,000	-	-	-	-	-	
文山(景美)49號公園委託設計技術服務案	4,181,000	3,935,000	246,000	-	-	-	-	-	
樂活(內湖124號)公園地上物拆除工程暨委託技術服務案	6,274,000	3,447,000	670,000	2,157,000	-	-	-	-	
永昌(中正184號)公園擴建工程	17,765,000	14,283,000	3,482,000	-	-	-	-	-	
樂活(內湖124號)公園擴建工程	61,768,000	18,774,000	33,962,000	9,032,000	-	-	-	-	
112年度本市公園委託設計技術服務案	27,732,000	16,985,000	8,344,000	1,641,000	762,000	-	-	-	
大湖、碧湖公園外來種生態調查及移除計畫	2,400,000	1,200,000	1,200,000	-	-	-	-	-	
112年度行道樹普查暨健康安全評估改善工程	26,575,000	22,825,000	3,750,000	-	-	-	-	-	
112年度道路、綠地公園等加強美化工程	120,305,000	118,750,000	1,555,000	-	-	-	-	-	
112年度綠地廣場安全島設施維護工程	63,296,000	56,021,000	7,275,000	-	-	-	-	-	

臺北市政府工務局公園路燈工程管理處

繼續性計畫分年資金需求表

中華民國113年度

單位：新臺幣元

計畫項目	全程計畫 總金額	分年資金需求							備註
		以前年度 預算數	113年度	114年度	115年度	116年度	117年度	118年度以後	
112年度花木綠化及行道樹增補植工程	81,153,000	73,037,000	8,116,000	-	-	-	-	-	
112年度樹木病蟲害防治工程	19,657,000	17,691,000	1,966,000	-	-	-	-	-	
112年度樹木修剪工程	101,369,000	96,300,000	5,069,000	-	-	-	-	-	
112年度植栽培育	13,000,000	10,500,000	2,500,000	-	-	-	-	-	
一般建築及設備	32,061,807	16,583,720	8,819,600	2,772,583	2,335,624	1,381,080	169,200	-	
營建工程	16,855,000	10,970,000	5,885,000	-	-	-	-	-	
其他修建工程	16,855,000	10,970,000	5,885,000	-	-	-	-	-	
112年度公園處辦公廳舍修繕工程	16,855,000	10,970,000	5,885,000	-	-	-	-	-	
其他設備	15,206,807	5,613,720	2,934,600	2,772,583	2,335,624	1,381,080	169,200	-	
其他設備	15,206,807	5,613,720	2,934,600	2,772,583	2,335,624	1,381,080	169,200	-	
109年個人電腦租賃費	1,353,919	757,968	378,984	216,967	-	-	-	-	總經費不含109及110年度已編列916,584元。
110年個人電腦租賃費	3,079,888	1,319,952	659,976	659,976	439,984	-	-	-	總經費不含110年度已編列883,200元。
111年個人電腦租賃費	9,165,600	3,248,160	1,608,000	1,608,000	1,608,000	1,093,440	-	-	
112年個人電腦租賃費	1,607,400	287,640	287,640	287,640	287,640	287,640	169,200	-	

臺北市政府工務局公園路燈工程管理處

新興計畫分年資金需求表

中華民國113年度

單位：新臺幣元

計畫項目	全程計畫 總金額	分年資金需求							備註
		以前年度 預算數	113年度	114年度	115年度	116年度	117年度	118年度以後	
總計	1,832,538,200	-	1,476,480,520	344,300,040	8,524,040	2,569,040	443,040	221,520	
路燈工程	237,150,000	-	215,530,000	21,620,000	-	-	-	-	
路燈整建及新設工程	237,150,000	-	215,530,000	21,620,000	-	-	-	-	
路燈工程	237,150,000	-	215,530,000	21,620,000	-	-	-	-	
113年度路燈修復預約工程	51,035,000	-	45,931,000	5,104,000	-	-	-	-	
113年度路燈桿腐蝕換新及燈具汰換工程	42,193,000	-	37,974,000	4,219,000	-	-	-	-	
113年度路燈配合道路統一挖掘及纜線下地工程	45,250,000	-	40,725,000	4,525,000	-	-	-	-	
113年度路燈新設工程	98,672,000	-	90,900,000	7,772,000	-	-	-	-	
公園綠化及風景區工程	1,592,960,000	-	1,260,516,000	322,237,000	8,081,000	2,126,000	-	-	
公園及綠化工程	1,592,960,000	-	1,260,516,000	322,237,000	8,081,000	2,126,000	-	-	
公園及綠化工程	1,592,960,000	-	1,260,516,000	322,237,000	8,081,000	2,126,000	-	-	
113年度陽明山公園管理所轄公園整建工程	104,350,000	-	93,915,000	10,435,000	-	-	-	-	
113年度青年公園管理所轄公園整建工程	105,667,000	-	95,100,000	10,567,000	-	-	-	-	
113年度圓山公園管理所轄公園整建工程	104,625,000	-	94,891,000	9,734,000	-	-	-	-	
113年度南港公園管理所轄公園整建工程	118,872,000	-	106,985,000	11,887,000	-	-	-	-	
113年度園藝管理所轄公園整建工程	59,667,000	-	53,700,000	5,967,000	-	-	-	-	
113年度花卉試驗中心所轄公園整建工程	96,134,000	-	86,521,000	9,613,000	-	-	-	-	
113年度公園、綠地、廣場園路整平改善工程	39,289,000	-	35,360,000	3,929,000	-	-	-	-	
113年度公園、綠地、廣場公廁改善工程	71,000,000	-	40,000,000	31,000,000	-	-	-	-	

臺北市政府工務局公園路燈工程管理處

新興計畫分年資金需求表

中華民國113年度

單位：新臺幣元

計畫項目	全程計畫 總金額	分年資金需求							備註
		以前年度 預算數	113年度	114年度	115年度	116年度	117年度	118年度以後	
113年度兒童遊戲場及附屬設施改善工程	103,400,000	-	93,060,000	10,340,000	-	-	-	-	
113年度捷運線形公園設施景觀維護工程	21,000,000	-	18,900,000	2,100,000	-	-	-	-	
113年度公園、綠地、廣場排水改善工程	9,360,000	-	8,424,000	936,000	-	-	-	-	
艋舺公園景觀改善工程	166,317,000	-	47,072,000	119,245,000	-	-	-	-	
景興(文景49號)公園新建工程	54,012,000	-	27,423,000	26,589,000	-	-	-	-	
田園城市建置輔導推廣專業服務案	8,000,000	-	4,000,000	4,000,000	-	-	-	-	
113年度本市公園營造工作委託服務案	37,865,000	-	10,604,000	17,054,000	8,081,000	2,126,000	-	-	
113年度公園及行道樹普查暨健檢安全評估改善工程	45,969,000	-	42,219,000	3,750,000	-	-	-	-	
113年度道路、綠地公園等加強美化工程	112,525,000	-	110,675,000	1,850,000	-	-	-	-	
113年度綠地廣場安全島設施維護工程	92,354,000	-	83,119,000	9,235,000	-	-	-	-	
113年度花木綠化及行道樹增補植工程	89,368,000	-	80,432,000	8,936,000	-	-	-	-	
113年度樹木病蟲害防治工程	19,657,000	-	17,691,000	1,966,000	-	-	-	-	
113年度樹木修剪工程	107,000,000	-	96,300,000	10,700,000	-	-	-	-	
113年度植栽培育	13,000,000	-	10,500,000	2,500,000	-	-	-	-	
合成8號綠地2期改善工程	13,529,000	-	3,625,000	9,904,000	-	-	-	-	
一般建築及設備	2,428,200	-	434,520	443,040	443,040	443,040	443,040	221,520	
其他設備	2,428,200	-	434,520	443,040	443,040	443,040	443,040	221,520	
其他設備	2,428,200	-	434,520	443,040	443,040	443,040	443,040	221,520	
113年個人電腦租賃費	2,428,200	-	434,520	443,040	443,040	443,040	443,040	221,520	

本 頁 空 白

職能別分類	經濟性分類	經常支出							資本支出			
		受僱人員報酬	購買商品及勞務支出	債務利息	土地租金支出	經常移轉			經常支出合計	投資及增資		
						對企業	對非營利及民間機構	對政府		對國外	對營業基金	對非營業特種基金
總計		1,063,218	784,365						1,855,307			
01 一般公共事務												
02 防衛												
03 公共秩序與安全												
04 教育												
05 保健												
06 社會安全與福利												
07 住宅及社區服務		1,063,218	784,365						1,855,307			
08 娛樂、文化與宗教												
09 燃料與能源												
10 農、林、漁、牧業												
11 礦業、製造業及營造業												
12 運輸及通信												
13 其他經濟服務												
14 環境保護												
15 其他支出												

園路燈工程管理處

濟性綜合分類表

年度

單位：新臺幣千元

資本支出														
資本移轉				土地購入	無形資產購入	固定資本形成							資本支出合計	總計
對企業	對非營利及民間機構	對政府	對國外			住宅	非住宅房屋	營建工程	運輸工具	資訊軟體	其他設備及機器	土地改良		
							5,885	1,676,519	17,540	97	7,723		1,707,764	3,563,071
							5,885	1,676,519	17,540	97	7,723		1,707,764	3,563,071