

年度-預算案

機關編號

07-153

中華民國 114 年度

臺北市總預算案

臺北市政府工務局公園路燈工程管理處單位預算

臺北市政府工務局公園路燈工程管理處 編

臺北市政府工務局公園路燈工程管理處

目次

中華民國 114 年度

一、預算總說明	第	1 頁
二、主要表		
(一)歲入預算表	第	9 頁
(二)歲出預算表	第	12 頁
三、附屬表		
(一)歲入項目說明提要與預算明細表	第	17 頁
(二)歲出計畫說明提要與各項費用明細表	第	32 頁
1. 路燈管理		
路燈維護	第	32 頁
2. 路燈工程		
路燈整建及新設工程	第	36 頁
3. 一般行政		
行政管理	第	41 頁
4. 公園綠地及園藝管理		
公園綠地及園藝維護	第	49 頁
5. 公園綠化及風景區工程		
公園及綠化工程	第	56 頁
6. 一般建築及設備		
營建工程	第	90 頁
交通及運輸設備	第	92 頁
其他設備	第	93 頁
(三)人事費分析表	第	97 頁
四、參考表		
(一)歲出一級用途別科目分析表	第	99 頁
(二)資本支出分析表	第	100 頁
(三)各項費用彙計表	第	101 頁
(四)人事費彙計表	第	105 頁
(五)約聘僱人員費用分析表	第	106 頁
(六)各項費用分攤表	第	107 頁
(七)派員出國計畫預算總表	第	110 頁
(八)派員出國計畫預算類別表-考察、訪問	第	111 頁
(九)公務車輛明細表	第	112 頁
(十)繼續性計畫分年資金需求表	第	126 頁

臺北市政府工務局公園路燈工程管理處

目 次

中 華 民 國 114 年 度

(十一)新興計畫分年資金需求表	第	129 頁
(十二)歲出按職能及經濟性綜合分類表	第	132 頁

臺北市政府工務局公園路燈工程管理處

預算總說明

中華民國 114 年度

一、現行法定職掌及組織系統圖：

(一) 機關主要職掌：本處組織規程暨編制表奉考試院 107 年 3 月 21 日考授銓法五字第 1074349178 號函同意備查，掌理全市公園與路燈之規劃、建設、施工、維護管理；行道樹栽植、維護管理；都市之綠化、美化；樹木、花卉之培育推廣。

(二) 內部分層業務：本處置處長 1 人，承工務局局長之命綜理處務，並指揮監督所屬員工，置副處長 2 人，襄理處務，下設 5 科、2 隊、5 所、1 試驗中心及 5 室，本處預算員額 1,403 人（內含職員 261 人、駐衛警 48 人、技工 807 人、駕駛 110 人、工友 8 人、聘用人員 11 人、約僱人員 158 人）其內部分層業務如下：

園藝科：掌理公園、綠地、廣場、兒童遊樂場等新建工程之勘測、規劃及設計等事項。

路燈科：掌理路燈、公園照明與水電設備等新建工程之勘測、規劃、設計、施工、估驗、計價、驗收作業及結算等事項。

工務科：掌理工程發包、簽約與土木、綠化、遊憩設等工程之施工、估驗、計價、驗收作業及結算等事項。

品管及職安科：掌理土木、綠化、遊憩設施、水電路燈與照明各類工程施工品質查核管理、工程維護管考、勞工安全衛生業務之計畫督導、考核、訓練、宣導及管理等事項。

工程配合科：掌理公園用地之取得，與其產權之變更、移轉、囑託登記暨建物與地上物、地下物之協調、補償及拆遷等事宜。

園藝工程隊：掌理綠地、廣場與行道樹之管理及維護施工等事項。

路燈工程隊：掌理路燈與照明設施之管理、維護與工程之規劃、設計、施工、估驗及驗收等事項。

陽明山公園管理所：掌理士林、北投區公園內設施物及植栽之管理維護等事項。

青年公園管理所：掌理萬華、中正、大安區公園內設施物及植栽之管理維護等事項。

圓山公園管理所：掌理內湖、松山、中山、大同區公園內設施物及植栽之管理維護等事項。

南港公園管理所：掌理南港、信義、文山區公園內設施物及植栽之管理維護等事項。

園藝管理所：掌理花卉繁殖栽培、花卉展覽、士林官邸與相關園區設施物及植栽之管理維護等事項。

臺北市政府工務局公園路燈工程管理處

預算總說明

中華民國 114 年度

花卉試驗中心：掌理觀賞花木之試驗、研究、推廣、病蟲害防治、苗圃、設施物及植栽之管理維護等事項。

會計室：秉承上級會計機關之監督與指導，並受處長之指揮，依法辦理歲計、會計及統計事項。

人事室：秉承上級人事機關之監督與指導，並受處長之指揮，依法辦理人事管理等事項。

政風室：秉承上級政風機關之監督與指導，並受處長之指揮，依法辦理政風事項。

秘書室：掌理文書、檔案、出納、總務、財產之管理與法制、公關、研考等業務及不屬於其他各單位事項。

資訊室：掌理資訊作業設計、管理及推廣等事項。

(三) 組織系統圖：

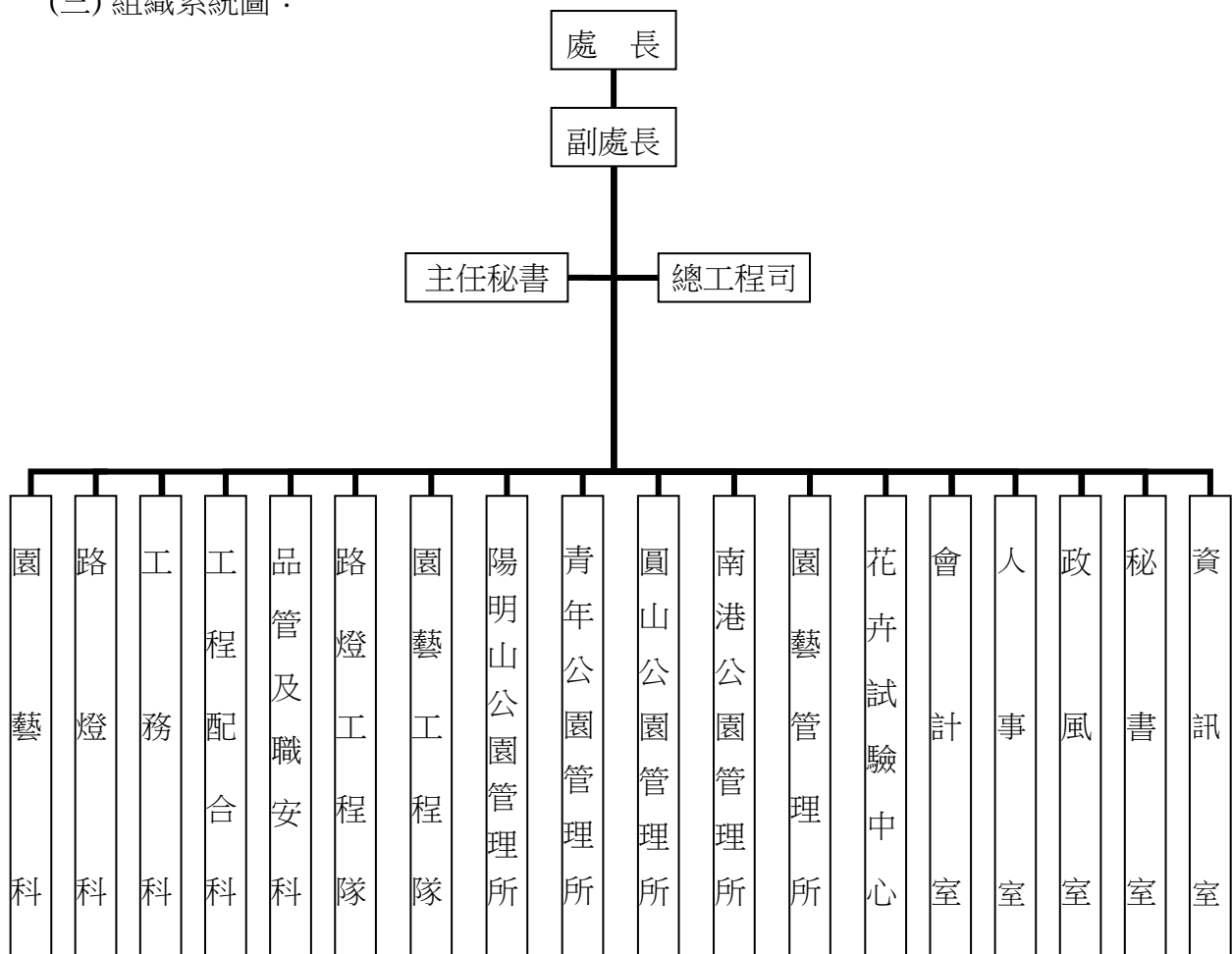

臺北市政府工務局公園路燈工程管理處

預算總說明

中華民國 114 年度

二、前年度及上年度預算數已過期間計畫實施及預算執行情形

(一) 前年度計畫實施成果及決算辦理概況：本處前年度各項業務，均能按預定工作計畫如期實施順利完成，其經費預算除配合工作進度執行外，預算餘額悉依規定繳庫。

1. 歲入部份：

- (1) 罰金罰鍰及怠金：預算數 2,502,000 元，決算數 3,459,851 元，執行率 138.28%。
- (2) 賠償收入：預算數 8,000,000 元，決算數 10,837,436 元，執行率 135.47%。
- (3) 使用規費收入：預算數 7,500,000 元，決算數 8,671,100 元，執行率 115.61%。
- (4) 財產孳息：預算數 110,392,000 元，決算數 136,195,045 元，執行率 123.37%。
- (5) 廢舊物資售價：預算數 4,100,000 元，決算數 4,165,855 元，執行率 101.61%。
- (6) 捐獻收入：預算數 0 元，決算數 202,000 元。
- (7) 雜項收入：預算數 117,000 元，決算數 5,119,465 元，執行率 4,375.61%。

2. 歲出部分：

- (1) 路燈管理：預算數 147,967,854 元，決算數 147,614,797 元，執行率 99.76%。
- (2) 路燈工程：預算數 320,746,000 元，決算數 320,585,530 元，執行率 99.95%。
- (3) 一般行政：預算數 1,111,235,000 元，決算數 1,100,654,577 元，執行率 99.05%。
- (4) 公園綠地及園藝管理：預算數 573,410,000 元，決算數 566,885,466 元，執行率 98.86%。
- (5) 公園綠化及風景區工程：預算數 1,399,984,900 元，決算數 1,390,466,829 元，執行率 99.32%。
- (6) 一般建築及設備：預算數 32,411,000 元，決算數 31,612,576 元，執行率 97.54%。

臺北市政府工務局公園路燈工程管理處

預算總說明

中華民國 114 年度

(二) 年度預算已過期間計畫實施及預算執行情形：本處上年度各項業務均能按預定計畫實施，並依照計畫進度執行，截至 113 年 6 月底止各項業務計畫執行結果多能達成預定目標。

1. 歲入部份：

- (1) 罰金罰鍰及怠金：截至 6 月份分配數 708,000 元，實收數 678,101 元，占分配數 95.78%。
- (2) 賠償收入：截至 6 月份分配數 3,980,000 元，實收數 7,332,454 元，占分配數 184.23%。
- (3) 使用規費收入：截至 6 月份分配數 1,418,500 元，實收數 3,219,860 元，占分配數 226.99%。
- (4) 財產孳息：截至 6 月份分配數 94,464,251 元，實收數 114,609,579 元，占分配數 121.33%。
- (5) 廢舊物資售價：截至 6 月份分配數 1,580,000 元，實收數 697,601 元，占分配數 44.15%。
- (6) 捐獻收入：截至 6 月份分配數 0 元，實收數 148,000 元。
- (7) 雜項收入：截至 6 月份分配數 58,492 元，實收數 1,018,066 元，占分配數 1,740.52%。

2. 歲出部分：

- (1) 路燈管理：截至 6 月份分配數 79,001,352 元，實際支付數 54,838,171 元，占分配數 69.41%。
- (2) 路燈工程：截至 6 月份分配數 79,142,363 元，實際支付數 39,228,097 元，占分配數 49.57%。
- (3) 一般行政：截至 6 月份分配數 670,920,869 元，實際支付數 654,406,324 元，占分配數 97.54%。
- (4) 公園綠地及園藝管理：截至 6 月份分配數 236,162,958 元，實際支付數 211,884,426 元，占分配數 89.72%。
- (5) 公園綠化及風景區工程：截至 6 月份分配數 347,366,473 元，實際支付數 273,781,691 元，占分配數 78.82%。
- (6) 一般建築及設備：截至 6 月份分配數 12,251,610 元，實際支付數 11,239,855 元，占分配數 91.74%。

臺北市政府工務局公園路燈工程管理處

預算總說明

中華民國 114 年度

三、本年度施政(業務及工作)計畫重點及預算提要：

(一) 本年度施政計畫重點及預期績效：

1. 賡續公園、綠地建設，提升市民每人享有公園、綠地面積。
2. 賡續加強道路、綠地等美化。
3. 賡續辦理安全島設施整理、行道樹補植、行道樹病蟲害防治等維護管理作業，含施肥、修剪、土木水電等工程，以提升道路及市容景觀。
4. 賡續辦理本市公園更新、園路整平、綠地、廣場設施維修作業，提供市民良好休憩運動環境。
5. 辦理路燈新設，俾增進夜間照明，消除治安死角，美化都市夜景。
6. 本市 17 萬餘盞路燈，依計畫分區維護管理，定期實施檢修維持，配合年度計畫、市民、區公所建議及管理員查報換修不良地下線路、燈具、腐蝕燈桿、路燈開關設備及配合道路統一挖掘路燈整建，維持全市路燈正常照明及用電安全，以期達降低路燈故障率。
7. 賡續辦理公園公廁改善工程，提升公共衛生，提供民眾便利、愉快之如廁環境。

(二) 本年度預算提要：

1. 歲入部分共編列 176,467,000 元，包括罰金罰鍰及怠金 2,502,000 元，賠償收入 8,000,000 元，使用規費收入 7,500,000 元，財產孳息 154,799,000 元，廢舊物資售價 3,600,000 元，雜項收入 66,000 元。
2. 歲出部分共編列 3,864,603,000 元，計分：
 - (1)路燈管理業務計畫預算編列 160,151,000 元。
 - (2)路燈工程業務計畫預算編列路燈工程 388,823,000 元。
 - (3)一般行政業務計畫預算編列 1,145,746,000 元，包括人事費 1,088,478,000 元，業務費 57,148,000 元，獎補助費 120,000 元。
 - (4)公園綠地及園藝管理業務計畫預算編列 581,464,000 元。
 - (5)公園綠化及風景區工程業務計畫預算編列公園及綠化工程 1,576,779,000 元。
 - (6)一般建築及設備業務計畫預算編列 11,640,000 元，包括營建工程 91,000 元，交通及運輸設備 2,835,000 元，其他設備 8,714,000 元。

臺北市政府工務局公園路燈工程管理處

預算總說明

中華民國 114 年度

(三) 計畫及預算統計圖：

1. 歲入部份：

預算總額 176,467,000 元

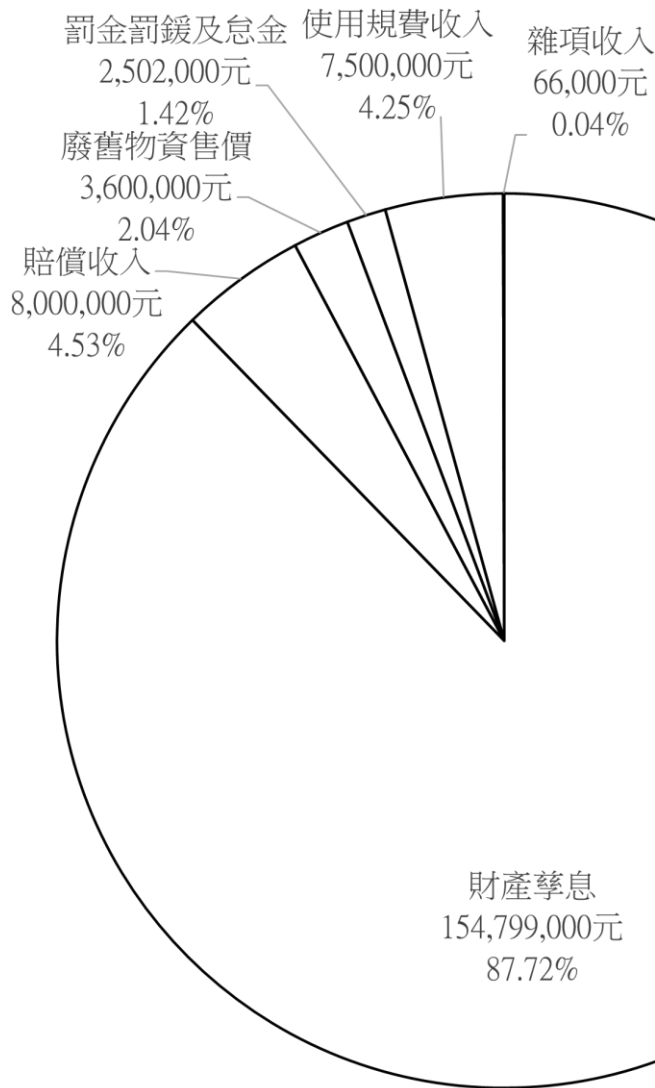

臺北市政府工務局公園路燈工程管理處

預算總說明

中華民國 114 年度

2.歲出部分：

預算總額 3,864,603,000 元

經常門總額 1,887,361,000 元

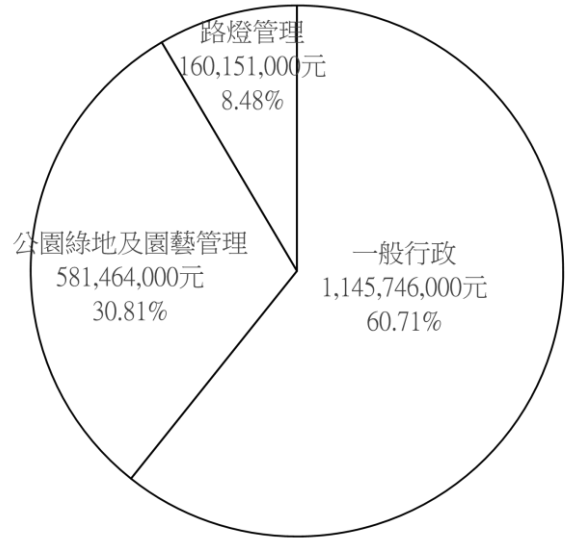
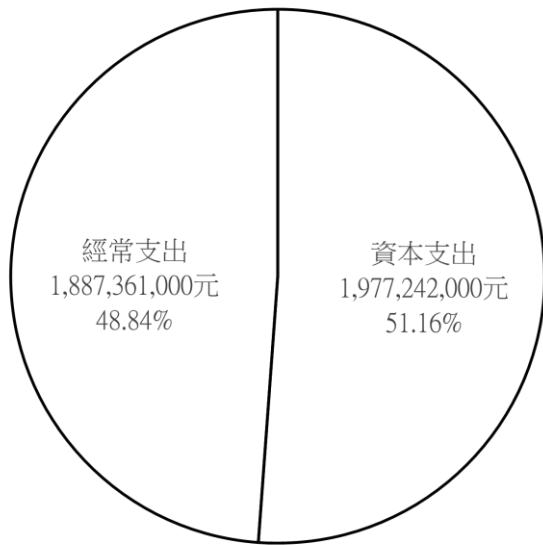

資本門總額 1,977,242,000 元

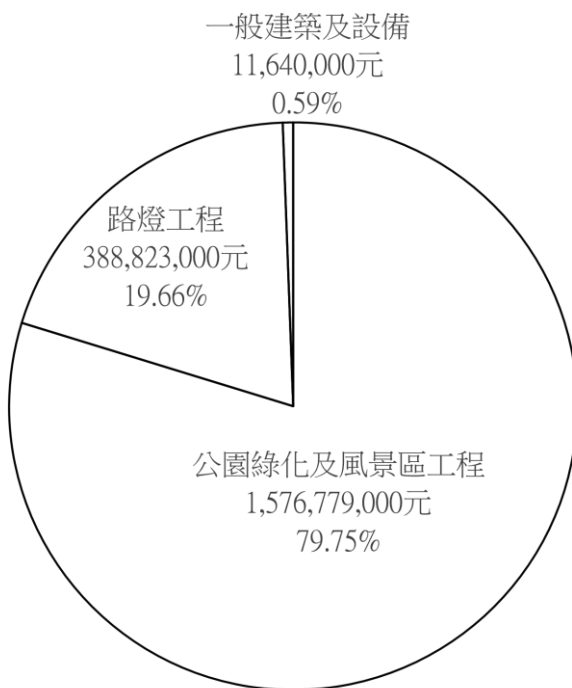

本 頁 空 白

臺北市政府工務局公園路燈工程管理處

歲入預算表

中華民國114年度

單位：新臺幣千元

科 目				本年度預算數			上年度 預算數	前年度 決算數	本年度與 上年度比較	說 明	
款	項	目	節	名稱及編號	合計	經常門					資本門
				合 計	176,467	176,467	-	163,754	168,650	12,713	
02				0400000000 罰款及賠償收入	10,502	10,502	-	10,502	14,297	-	
	049			0407153000 臺北市政府工務局公 園路燈工程管理處	10,502	10,502	-	10,502	14,297	-	
		01		0407153010 罰金罰鍰及怠金	2,502	2,502	-	2,502	3,460	-	
			01	04071530101 罰金罰鍰	2,502	2,502	-	2,502	3,460	-	本年度預算數係違反臺北 市公園管理自治條例之罰 鍰收入。
			02	0407153030 賠償收入	8,000	8,000	-	8,000	10,837	-	
			01	04071530301 一般賠償收入	8,000	8,000	-	8,000	10,837	-	本年度預算數內容較上年 度無增減。
03				0500000000 規費收入	7,500	7,500	-	7,500	8,671	-	
	047			0507153000 臺北市政府工務局公 園路燈工程管理處	7,500	7,500	-	7,500	8,671	-	
		01		0507153030 使用規費收入	7,500	7,500	-	7,500	8,671	-	
			01	05071530306 場地設施使用費	7,500	7,500	-	7,500	8,671	-	本年度預算數係公園場 地、露天音樂臺與綠地廣 場使用費收入。
04				0700000000 財產收入	158,399	158,399	-	145,635	140,361	12,764	
	052			0707153000 臺北市政府工務局公 園路燈工程管理處	158,399	158,399	-	145,635	140,361	12,764	
		01		0707153010 財產孳息	154,799	154,799	-	141,535	136,195	13,264	
			01	07071530101 利息收入	-	-	-	-	515	-	前年度決算數係民眾及寺 廟逾期繳納地租等利息收 入，本年度及上年度均無 預算數。

臺北市政府工務局公園路燈工程管理處

歲入預算表

中華民國114年度

單位：新臺幣千元

科 目				本年度預算數			上年度 預算數	前年度 決算數	本年度與 上年度比較	說 明	
款	項	目	節	名稱及編號	合計	經常門					資本門
			02	07071530103 租金收入	154,799	154,799	-	141,535	135,680	13,264	本年度預算數內容與上年度之比較如下： 1.市有土地租金收入152,207,106元，較上年度增加14,309,718元。 2.其他租金收入合共2,591,260元，較上年度減少1,045,956元。
			02	07071530500 廢舊物資售價	3,600	3,600	-	4,100	4,166	-500	
			01	07071530501 廢舊物資售價	3,600	3,600	-	4,100	4,166	-500	本年度預算數內容與上年度之比較如下： 1.瀝青混凝土刨除料回收變賣收入500,000元，較上年度減少500,000元。 2.報廢財產等變賣收入3,100,000元，較上年度無增減。
07				10000000000 捐獻及贈與收入	-	-	-	-	202	-	
	001			10071530000 臺北市政府工務局公園路燈工程管理處	-	-	-	-	202	-	
		01		10071530100 捐獻收入	-	-	-	-	202	-	
			01	10071530101 一般捐獻	-	-	-	-	202	-	前年度決算數係路燈電費認捐收入，本年度及上年度均無預算數。
08				12000000000 其他收入	66	66	-	117	5,119	-51	
	051			12071530000 臺北市政府工務局公園路燈工程管理處	66	66	-	117	5,119	-51	
		01		12071530200 雜項收入	66	66	-	117	5,119	-51	
			01	12071530201 收回以前年度歲出	-	-	-	-	5,004	-	前年度決算數係收回環境保護局退還空污費及強制執行郵票費等收入，本年度及上年度均無預算數。

臺北市政府工務局公園路燈工程管理處

歲入預算表

中華民國114年度

單位：新臺幣千元

科 目				本年度預算數			上年度 預算數	前年度 決算數	本年度與 上年度比較	說 明	
款	項	目	節	合計	經常門	資本門					
			02	12071530210 其他雜項收入	66	66	-	117	115	-51	本年度預算數內容與上年度之比較如下： 1.配住公有房舍員工扣繳房租津貼及宿舍管理費收入35,748元，較上年度減少46,236元。 2.減列員工刷卡卡片遺失補發工本費收入4,800元。 3.其他零星雜項收入30,200元，較上年度無增減。

臺北市政府工務局公園路燈工程管理處

歲出預算表

中華民國114年度

單位：新臺幣千元

款	項	目	節	名稱及編號	本年度預算數			上年度預算數	前年度決算數	本年度與上年度比較	說明
					合計	經常門	資本門				
07				0007000000 臺北市政府工務局主管	3,864,603	1,887,361	1,977,242	3,563,071	3,557,819	301,532	
	004			00071530000 臺北市政府工務局公園路燈工程管理處	3,864,603	1,887,361	1,977,242	3,563,071	3,557,819	301,532	
		01		58071530400 路燈管理	160,151	160,151	-	151,629	147,615	8,522	
			01	58071530401 路燈維護	160,151	160,151	-	151,629	147,615	8,522	本年度預算數內容與上年度之比較如下： 1.路燈電費121,702,652元，較上年度增加9,096,652元。 2.其他合共38,448,348元，較上年度減少574,652元。
		02		58071538800 路燈工程	388,823	-	388,823	258,025	320,586	130,798	
			01	58071538801 路燈整建及新設工程	388,823	-	388,823	258,025	320,586	130,798	本年度預算數內容與上年度之比較如下： 1.路燈整建工程5項計183,253,000元，較上年度增加47,037,000元，編列明細如下： (1)113年度路燈修復預約工程5,104,000元。 (2)113年度路燈桿腐蝕換新及燈具汰換工程4,219,000元。 (3)113年度路燈配合道路統一挖掘及纜線下地工程4,525,000元。 (4)114年度路燈修復預約工程92,905,000元。 (5)114年度路燈配合道路統一挖掘及纜線下地工程76,500,000元。 2.路燈新設工程3項計205,570,000元，較上年度增加83,761,000元，編列明細如下： (1)113年度路燈新設工程7,772,000元。 (2)114年度路燈新設工程184,203,000元。 (3)配合共同管道建設分攤款13,595,000元。
		03		72071530100 一般行政	1,145,746	1,145,746	-	1,111,491	1,100,654	34,255	
			01	72071530101 行政管理	1,145,746	1,145,746	-	1,111,491	1,100,654	34,255	本年度預算數內容與上年度之比較如下： 1.人事費1,088,478,000元，較上年度增加32,864,000元，依實際

臺北市政府工務局公園路燈工程管理處

歲出預算表

中華民國114年度

單位：新臺幣千元

科 目				本年度預算數			上年度 預算數	前年度 決算數	本年度與 上年度比較	說 明	
款	項	目	節	名稱及編號	合計	經常門					資本門
		04		72071530200 公園綠地及園藝 管理	581,464	581,464	-	592,187	566,885	-10,723	需要核實編列。 2.管理資訊系統擴充與維護 6,929,663元，較上年度增加 2,167,683元。 3.大安區通化段4小段798-1等地號 114年度地價稅22,375,178元，較 上年度減少1,360,968元。 4.其他合共27,963,159元，較上年 度增加584,285元。
			01	72071530201 公園綠地及園 藝維護	581,464	581,464	-	592,187	566,885	-10,723	本年度預算數內容與上年度之比 較如下： 1.綠地、廣場、道路安全島、噴 水池及公共藝術品等委託外包維 護費99,209,535元，較上年度增加 25,797,935元。 2.公園公廁清潔維護外包 66,574,789元，較上年度增加 11,470,265元。 3.圓山所轄公園維護外包 46,652,511元，較上年度減少 8,430,192元。 4.減列捷運線形公園委託外包維 護費21,000,000元。 5.減列支應代賑工費用7,603,200 元。 6.其他合共369,027,165元，較上年 度減少10,957,808元。
		05		72071538700 公園綠化及風景 區工程	1,576,779	-	1,576,779	1,418,494	1,390,467	158,285	
			01	72071538701 公園及綠化工 程	1,576,779	-	1,576,779	1,418,494	1,390,467	158,285	本年度預算數內容與上年度之比 較如下： 1.公園工程43項計948,711,000元， 較上年度減少44,585,000元，編列 明細如下： (1)113年度陽明山公園管理所轄 公園整建工程10,435,000元。 (2)113年度青年公園管理所轄公 園整建工程10,567,000元。 (3)113年度圓山公園管理所轄公 園整建工程9,734,000元。 (4)113年度南港公園管理所轄公 園整建工程11,887,000元。 (5)113年度園藝管理所轄公園整 建工程5,967,000元。 (6)113年度花卉試驗中心所轄公 園整建工程9,613,000元。

臺北市政府工務局公園路燈工程管理處

歲出預算表

中華民國114年度

單位：新臺幣千元

科 目				本年度預算數			上年度 預算數	前年度 決算數	本年度與 上年度比較	說 明
款	項	目	節	名稱及編號	合計	經常門				
										(7)113年度公園、綠地、廣場園路 整平改善工程3,929,000元。 (8)113年度公園、綠地、廣場公廁 改善工程31,000,000元。 (9)113年度兒童遊戲場及附屬設施 改善工程10,340,000元。 (10)113年度捷運線形公園設施景 觀維護工程2,100,000元。 (11)113年度公園、綠地、廣場排 水改善工程936,000元。 (12)振華公園附建地下停車場新建 工程經費分攤款3,956,000元。 (13)撫遠公園整修工程2,428,000 元。 (14)樂活(內湖124號)公園地上物拆 除工程暨委託技術服務案 2,157,000元。 (15)樂活(內湖124號)公園擴建工程 9,032,000元。 (16)112年度本市公園委託設計技 術服務案1,983,000元。 (17)艋舺公園景觀改善工程 43,245,000元。 (18)景興(文景49號)公園新建工程 26,589,000元。 (19)合成8號綠地2期改善工程 9,904,000元。 (20)田園城市建置輔導推廣專業服 務案4,000,000元。 (21)113年度本市公園營造工作委 託服務案15,596,000元。 (22)113年度公園及行道樹普查暨 健檢安全評估改善工程3,750,000 元。 (23)114年度陽明山公園管理所所 轄公園整建工程87,615,000元。 (24)114年度青年公園管理所所轄 公園整建工程60,059,000元。 (25)114年度圓山公園管理所所轄 公園整建工程49,592,000元。 (26)114年度南港公園管理所所轄 公園整建工程50,379,000元。 (27)114年度園藝管理所所轄公園 整建工程47,426,000元。 (28)114年度花卉試驗中心所轄公 園整建工程70,481,000元。 (29)114年度公園、綠地、廣場公 廁改善工程85,000,000元。 (30)114年度兒童遊戲場及附屬設 施改善工程22,394,000元。 (31)稻中公園及北投露天浴池改善 工程44,768,000元。

臺北市政府工務局公園路燈工程管理處

歲出預算表

中華民國114年度

單位：新臺幣千元

科 目				本年度預算數			上年度 預算數	前年度 決算數	本年度與 上年度比較	說 明
款	項	目	節	名稱及編號	合計	經常門				
										(32)磺港公園整建工程48,069,000元。 (33)南港202兵工廠及周邊重要濕地(地方級)保育利用計畫2,000,000元。 (34)永春陂濕地公園等水資源及生態資源調查監測計畫5,000,000元。 (35)大湖、碧湖公園外來種生態調查及移除計畫1,200,000元。 (36)中山436號公園新建工程15,942,000元。 (37)中埔山(文景43號)公園新建工程20,094,000元。 (38)文山區山坡地公園(第一期)整建工程28,778,000元。 (39)大安森林公園排水及鋪面改善工程33,715,000元。 (40)文景28號綠地新建工程1,717,000元。 (41)114年度本市公園營造工作委託服務案4,590,000元。 (42)榮星花園公園整體整建工程(第一期)3,969,000元。 (43)114年度公園及行道樹普查暨健檢安全評估改善工程36,775,000元。 2.綠化工程12項計628,068,000元，較上年度增加202,870,000元，編列明細如下： (1)113年度道路、綠地公園等加強美化工程1,850,000元。 (2)113年度綠地廣場安全島設施維護工程9,235,000元。 (3)113年度花木綠化及行道樹增補植工程8,936,000元。 (4)113年度樹木病蟲害防治工程1,966,000元。 (5)113年度樹木修剪工程10,700,000元。 (6)113年度植栽培育2,500,000元。 (7)114年度道路、綠地公園等加強美化工程115,325,000元。 (8)114年度綠地廣場安全島設施維護工程120,622,000元。 (9)114年度花木綠化及行道樹增補植工程95,696,000元。 (10)114年度樹木病蟲害防治工程23,828,000元。 (11)114年度樹木修剪工程226,910,000元。

臺北市政府工務局公園路燈工程管理處

歲出預算表

中華民國114年度

單位：新臺幣千元

科 目				本年度預算數			上年度 預算數	前年度 決算數	本年度與 上年度比較	說 明	
款	項	目	節	名稱及編號	合計	經常門					資本門
		06		72071539000 一般建築及設備	11,640	-	11,640	31,245	31,612	-19,605	(12)114年度植栽培育10,500,000元。
			01	72071539002 營建工程	91	-	91	5,885	15,883	-5,794	本年度編列民生副中心頂樓水箱整修工程如列數。
			02	72071539003 交通及運輸設備	2,835	-	2,835	17,540	9,902	-14,705	本年度編列汰換大型傾卸車1輛如列數。
			03	72071539004 其他設備	8,714	-	8,714	7,820	5,827	894	本年度編列個人電腦租賃費、新購與汰換動力鏈鋸、割草機及冷氣機等，共計8,714,000元。

臺北市政府工務局公園路燈工程管理處

歲入項目說明提要與預算明細表

經常門

中華民國114年度

單位：新臺幣元

罰金罰鍰及怠金—罰金罰鍰	來源別子目及細目與編號	04071530101 罰金罰鍰及怠金-罰金罰鍰	承辦單位	秘書室	預算金額	2,502,000元
歲入項目說明	<p>一、項目內容：違反「臺北市公園管理自治條例」裁處罰鍰收入。</p> <p>二、法令依據：依本府113.1.12府法綜字第1133001468號令修正「臺北市公園管理自治條例」規定辦理。</p> <p>三、計算方法：違反「臺北市公園管理自治條例」規定，預計本年度預算收入2,502,000元。</p> <p>四、實施進度：自中華民國114年1月1日起至114年12月31日止。</p> <p>五、完成方法：按實際收入數隨時繳庫。</p> <p>六、預期成果：持續加強取締，督促市民養成守法的觀念，並期待違規案件逐漸減少。</p>					

臺北市政府工務局公園路燈工程管理處

歲入項目說明提要與預算明細表

經常門

中華民國114年度

單位：新臺幣元

科目名稱及編號	單位	數量	單價	預算數	說明及收入依據
合計				2,502,000	
04071530101 罰金罰鍰	年	1	2,502,000	2,502,000	違反「臺北市公園管理自治條例」罰鍰收入。 收入依據：依「臺北市公園管理自治條例」規定辦理

罰金罰鍰及怠金—罰金罰鍰

罰金罰鍰及怠金—罰金罰鍰

臺北市政府工務局公園路燈工程管理處

歲入項目說明提要與預算明細表

經常門

中華民國114年度

單位：新臺幣元

	來源別子目及細目與編號	承辦單位	預算金額
賠償收入——一般賠償收入	04071530301 賠償收入-一般賠償收入	秘書室	8,000,000元
歲入項目說明	<p>一、項目內容： 1.逾期罰款及已結案工程保活保固扣款等賠償收入。 2.路燈、路樹被撞毀等賠償收入。</p> <p>二、法令依據： 依有關法令規章辦理。</p> <p>三、計算方法： 1.逾期罰款及已結案工程保活保固扣款等賠償收入，預計本年度預算收入7,900,000元。 2.路燈、路樹被撞毀等賠償收入，預計本年度預算收入100,000元。</p> <p>四、實施進度： 自民國114年1月1日起至114年12月31日止。</p> <p>五、完成方法： 1.依契約約定核計罰款繳庫。 2.按實際收入數隨時繳庫。</p> <p>六、預期成果： 1.保障工程品質及避免影響工進。 2.增進市容觀瞻及交通舒暢。</p>		
賠償收入——一般賠償收入			

臺北市政府工務局公園路燈工程管理處

歲入項目說明提要與預算明細表

經常門

中華民國114年度

單位：新臺幣元

	科目名稱及編號	單位	數量	單價	預算數	說明及收入依據
賠償收入——一般賠償收入	合計				8,000,000	
	04071530301 一般賠償收入	年	1	7,900,000	7,900,000	逾期罰款及已結案工程保活保固扣款等賠償收入。 收入依據：依有關法令規章辦理。
		年	1	100,000	100,000	路燈、路樹被撞毀等賠償收入。 收入依據：依有關法令規章辦理。

賠償收入——一般賠償收入

臺北市政府工務局公園路燈工程管理處

歲入項目說明提要與預算明細表

經常門

中華民國114年度

單位：新臺幣元

	來源別子目及細目與編號	承辦單位	預算金額
使用規費收入—場地設施使用費	05071530306 使用規費收入-場地設施使用費	各公園管理所、園藝隊	7,500,000元
歲入項目說明	<p>一、項目內容： 1.各公園場地及露天音樂臺使用費收入。 2.各綠地廣場使用費收入。</p> <p>二、法令依據： 依本府111.12.5府工公字第1113062108號令修正「臺北市公園場地申請使用須知」規定辦理。</p> <p>三、計算方法： 1.各公園場地及露天音樂臺使用費收入，預計本年度預算收入2,000,000元。 2.各綠地廣場使用費收入，預計本年度預算收入5,500,000元。</p> <p>四、實施進度： 自民國114年1月1日起至114年12月31日止。</p> <p>五、完成方法： 依場地採用收取水電費及契約規定辦理。</p> <p>六、預期成果： 增裕庫收。</p>		

使用規費收入—場地設施使用費

臺北市政府工務局公園路燈工程管理處

歲入項目說明提要與預算明細表

經常門

中華民國114年度

單位：新臺幣元

	科目名稱及編號	單位	數量	單價	預算數	說明及收入依據
使用規費收入—場地設施使用費	合計				7,500,000	
	05071530306 場地設施使用費	年	1	2,000,000	2,000,000	露天音樂臺及公園場地使用費收入。 收入依據：依「臺北市公園場地申請使用須知」規定辦理
		年	1	5,500,000	5,500,000	各綠地廣場使用費收入。 收入依據：依「臺北市公園場地申請使用須知」規定辦理

臺北市政府工務局公園路燈工程管理處

歲入項目說明提要與預算明細表

經常門

中華民國114年度

單位：新臺幣元

	來源別子目及細目與編號	承辦單位	工程配合科、各公園管理所	預算金額	
財產孳息—租金收入	07071530103 財產孳息-租金收入			154,799,000元	
歲入項目說明	<p>一、項目內容：</p> <ol style="list-style-type: none"> 1.市有土地租金收入。 2.士林官邸咖啡座房地使用費收入。 3.北投公園露天溫泉浴池土地租金收入。 4.陽明公園辛亥光復樓房地使用費收入。 <p>二、法令依據：</p> <p>1.依以下規定辦理：</p> <ol style="list-style-type: none"> (1)本府113.2.1府法綜字第1133004771號令修正「臺北市市有公用不動產提供使用辦法」。 (2)本府108.8.22府財管字第10830056351號令修正「臺北市市有非公用土地出租租金計收基準」。 (3)本府109.12.3府財產字第10930325231號令修正「臺北市寺廟使用市有土地處理要點」。 (4)91.5.15總統華總一義字第 09100095610號令修正「耕地三七五減租條例」。 (5)本府109.1.15府財產字第10830005461號令訂定「臺北市市有公用不動產被占用處理作業要點」。 (6)本府111.3.22府財產字第11130141091號令修正「臺北市市有房地被無權占用使用補償金計收原則」。 <p>2.依111.12.21總統華總一經字第 11100107761號令修正「促進民間參與公共建設法」及109.5.7台內地字第1090261391號及台財產公字第10935003070號令會銜修正「促進民間參與公共建設公有土地出租及設定地上權租金優惠辦法」規定辦理。</p> <p>三、計算方法：</p> <ol style="list-style-type: none"> 1.按申報地價5%計收，學校、政府機關、寺廟及設籍自住以6折計收。 2.士林官邸咖啡座房地使用費收入，本年度預算收入1,332,000元。 3.北投公園露天溫泉浴池土地租金收入，本年度預算收入712,500元。 4.陽明公園辛亥光復樓房地使用費收入，本年度預算收入546,760元。 <p>四、實施進度：自民國114年1月1日起至114年12月31日止。</p> <p>五、完成方法：依契約規定收繳。</p> <p>六、預期成果：增裕庫收。</p>				

臺北市政府工務局公園路燈工程管理處

歲入項目說明提要與預算明細表

經常門

中華民國114年度

單位：新臺幣元

	科目名稱及編號	單位	數量	單價	預算數	說明及收入依據
財產孳息—租金收入	合計				154,799,000	
	07071530103 租金收入	年	1	76,430,043	76,430,043	臺灣電力股份有限公司使用內湖區西湖段四小段333地號等52筆土地，使用面積共計9,119.426496平方公尺，依申報地價年息百分之5計收土地使用租金。 收入依據：依「臺北市市有公用不動產提供使用辦法」規定辦理
		年	1	1,316,296	1,316,296	中華電信股份有限公司等3家電信公司使用內湖區東湖段五小段192地號等42筆土地，使用面積共計102.8569平方公尺，依申報地價年息百分之5及租金收費基準表計收土地使用租金。 收入依據：依「臺北市市有公用不動產提供使用辦法」規定辦理
		年	1	4,364,047	4,364,047	大臺北區瓦斯公司等4家瓦斯或天然氣公司使用中山區北安段三小段512地號等27筆土地，使用面積共計3,244.2661平方公尺，依申報地價年息百分之5計收土地使用租金。 收入依據：依「臺北市市有公用不動產提供使用辦法」規定辦理
		年	1	768,171	768,171	臺灣中油股份有限公司等4家公用管線公司使用內湖區潭美段一小段775地號等19筆土地，使用面積共計442.206平方公尺，依申報地價年息百分之5計收土地使用租金。 收入依據：依「臺北市市有公用不動產提供使用辦法」及比照「臺北市市有非公用土地出租租金計收基準」規定辦理
	年	1	3,584,018	3,584,018	臺北市聚德萬姓信仰協會等48間寺廟使用萬華區華江段三小段505-2地號等62筆土地，使用面積共計2,748.7997平方公尺，其中100平方公尺以下依申報地價年息百分之3計收土地使用租金，逾100平方公尺部	

臺北市政府工務局公園路燈工程管理處

歲入項目說明提要與預算明細表

經常門

中華民國114年度

單位：新臺幣元

財產孳息－租金收入

財產孳息－租金收入

科目名稱及編號	單位	數量	單價	預算數	說明及收入依據
	年	1	3,326,616	3,326,616	分以年息百分之5計收，另本府同意保留或遷建者以年息百分之1計收。 收入依據：依「臺北市寺廟使用市有土地處理要點」規定辦理
	年	1	132,005	132,005	王記汽車企業有限公司等72戶使用北投區立農段四小段200-1地號等123筆土地作為出入通道，使用面積共計4,149.727平方公尺，依申報地價年息百分之5計收土地使用租金。 收入依據：依「臺北市市有公用不動產提供使用辦法」、參照「臺北市市有公用不動產租金收費基準表」及比照「臺北市市有非公用土地出租租金計收基準」規定計收
	年	1	1,657,786	1,657,786	彩色人生公司等5戶使用北投區新民段四小段294地號等6筆土地部分做為地下管線通道使用，使用面積共計84.328平方公尺，依申報地價年息百分之5計收土地使用租金。 收入依據：比照「臺北市市有非公用土地出租租金計收基準」規定計收
	年	1	579,494	579,494	高宜鴻及高妮佑等88戶使用北投區湖山段二小段207地號等117筆土地做為居住使用，使用面積共計3,061.74666平方公尺，依申報地價年息百分之5計收土地使用租金，其中設籍自住且使用面積在100平方公尺以下部分或身心障礙者以6折計收，低收入戶或中低收入老人設籍自住且使用面積在100平方公尺以下部分以4折計收，另營業用加收百分之二十。 收入依據：比照「臺北市市有非公用土地出租租金計收基準」規定計收
	年	1	579,494	579,494	英屬開曼群島商睿能新動力股份有限公司台灣分公司使用信義區信義段五小段4地號等15筆土地作為電池交換

臺北市政府工務局公園路燈工程管理處

歲入項目說明提要與預算明細表

經常門

中華民國114年度

單位：新臺幣元

財產孳息－租金收入

財產孳息－租金收入

科目名稱及編號	單位	數量	單價	預算數	說明及收入依據
	年	1	446,400	446,400	站，計費面積共計92.386平方公尺，依臺北市市有公用不動產租金收費基準表之簡易便民服務設施計收，每月租金為1,000元，超過2平方公尺者，每增加1平方公尺加收500元，不足1平方公尺者，以1平方公尺計算。 收入依據：依「臺北市市有公用不動產提供使用辦法」規定辦理
	年	1	418	418	訊舟科技股份有限公司等3家公司使用信義區信義段4小段38-4地號等6筆土地，使用16處面積共計23.74平方公尺設置多媒體應用服務設施，依臺北市市有公用不動產租金收費基準表計收，坐落土地申報地價每平方公尺100,000元以下、超過100,000元至300,000元以下及超過300,000元者，每平方公尺每月租金分別為600元、1,050元及1,500元。不足1平方公尺者，以1平方公尺計算。 收入依據：依「臺北市市有公用不動產提供使用辦法」規定辦理
	年	1	37,601,812	37,601,812	張盛玄使用士林區翠山段二小段249地號等11筆土地，耕地租額計19公斤，以每年全期市有出租耕地稻穀實物地租折徵代金標準價格每公斤22元計算。 收入依據：依「耕地三七五減租條例」規定辦理
	年	1	37,601,812	37,601,812	國立臺灣博物館等15戶使用中正區公園段三小段139-3地號等28筆土地作為公有建物等用途，使用面積共計8,074.199平方公尺，依申報地價年息百分之5計收土地使用租金，其中基於政策或法令規定應予保障或輔導者，以年息百分之3計收，另政府機關及學校以6折計收。 收入依據：依「臺北市市有公用不動產提供使用辦法」及比照「臺北市市有非公用土地出租租金計收基準」規定辦理

臺北市政府工務局公園路燈工程管理處

歲入項目說明提要與預算明細表

經常門

中華民國114年度

單位：新臺幣元

財產孳息－租金收入

財產孳息－租金收入

科目名稱及編號	單位	數量	單價	預算數	說明及收入依據
	年	1	22,000,000	22,000,000	無權占用市有土地使用補償金收入。 收入依據：依「臺北市市有公用不動產被占用處理作業要點」及「臺北市市有房地被無權占用使用補償金計收原則」規定辦理
	月	12	111,000	1,332,000	士林官邸咖啡座、辦公室、房地使用費收入。 收入依據：依「臺北市市有公用房地提供使用辦法」規定辦理
	月	12	59,375	712,500	北投公園露天溫泉浴池土地租金收入。 收入依據：依「促進民間參與公共建設法」第8條及相關規定辦理
	季	4	136,690	546,760	陽明公園辛亥光復樓房地使用費收入。 收入依據：依「臺北市市有公用房地提供使用辦法」規定辦理
	年	1	634	634	配合預算編列至千元，增列進位數634元。 收入依據：

臺北市政府工務局公園路燈工程管理處

歲入項目說明提要與預算明細表

經常門

中華民國114年度

單位：新臺幣元

廢舊物資售價 — 廢舊物資售價	來源別子目及 細目與編號	07071530501 廢舊物資售價-廢舊物資售價	承辦單位	秘書室、路燈科	預算金額	3,600,000元
歲 入 項 目 說 明	<p>一、項目內容： 報廢財產等變賣收入及瀝青混凝土刨除料回收變賣收入。</p> <p>二、法令依據： 1.依本府111.4.6府授財產字第1113015183號函修正「臺北市市有財產報廢處理原則」規定辦理。 2.依本府112.11.28府授工土字第1123032841號函修正「臺北市工程施工規範」規定辦理。</p> <p>三、計算方法： 1.報廢財產等變賣收入，預計本年度預算收入3,100,000元。 2.瀝青混凝土刨除料回收變賣收入，預計本年度預算收入500,000元。</p> <p>四、實施進度： 自民國114年1月1日起至114年12月31日止。</p> <p>五、完成方法： 按實際收入數隨時繳庫。</p> <p>六、預期成果： 增裕庫收。</p>					

廢舊物資售價
—
廢舊物資售價

臺北市政府工務局公園路燈工程管理處

歲入項目說明提要與預算明細表

經常門

中華民國114年度

單位：新臺幣元

	科目名稱及編號	單位	數量	單價	預算數	說明及收入依據
廢舊物資售價—廢舊物資售價	合計				3,600,000	
	07071530501 廢舊物資售價	年	1	3,100,000	3,100,000	報廢財產等變賣收入。 收入依據：依「臺北市市有財產報廢處理原則」規定辦理
		年	1	500,000	500,000	瀝青混凝土刨除料回收變賣收入。 收入依據：依「臺北市工程施工規範」規定辦理

廢舊物資售價—廢舊物資售價

臺北市政府工務局公園路燈工程管理處

歲入項目說明提要與預算明細表

經常門

中華民國114年度

單位：新臺幣元

	來源別子目及細目與編號	12071530210 雜項收入-其他雜項收入	承辦單位	秘書室	預算金額	66,000元
雜項收入—其他雜項收入	<p>一、項目內容： (一)其他零星雜項收入。 (二)員工宿舍費收入：本處居住公有宿舍原未支領房租津貼人員，扣回之房租津貼及借用職務或單身宿舍之宿舍管理費。</p> <p>二、法令依據： (一)依「預算法」、「會計法」及相關規定辦理。 (二)員工宿舍費收入：依行政院113.1.17院授人給字第1134000044號函修正「全國軍公教員工待遇支給要點」及本府106.7.3府授秘總字第10630952900號函修正「臺北市政府所屬各機關學校職務宿舍設置管理要點」規定辦理。</p> <p>三、計算方法： (一)其他零星雜項收入，預計本年度預算收入30,200元。 (二)員工宿舍費收入： 1.房租津貼：依居住公有宿舍人員其職等原可支領房租津貼金額計算，預計本年度預算收入9,600元。 2.員工宿舍費：每月宿舍管理費=土地管理費+房屋管理費，但最低收費額度以新臺幣400元為基準，預計本年度預算收入26,148元。 (1)土地管理費=【(該職務宿舍使用樓地板面積/總樓地板面積)x總地面積x借用年度之公告地價x0.006】/12 (2)房屋管理費=(該職務宿舍使用樓地板面積x標準單價折舊後每平方公尺現值x1.5%)/12</p> <p>四、實施進度： 自民國114年1月1日起至114年12月31日止。</p> <p>五、完成方法： (一)其他零星雜項收入：按實際收入數隨時繳庫。 (二)員工宿舍費收入：每月辦理繳庫。</p> <p>六、預期成果： 增裕庫收。</p>					
歲入項目說明						

雜項收入—其他雜項收入

臺北市政府工務局公園路燈工程管理處

歲入項目說明提要與預算明細表

經常門

中華民國114年度

單位：新臺幣元

	科目名稱及編號	單位	數量	單價	預算數	說明及收入依據	
雜項收入—其他雜項收入	合計				66,000		雜項收入—其他雜項收入
	12071530210 其他雜項收入	年	1	30,200	30,200	其他零星雜項收入。 收入依據：依「預算法」、「會計法」及相關規定辦理	
		月	12	800	9,600	依照職等每月扣回房租津貼收入： 技工、駕駛、工友每人每月400元。 每月400元×2人×12月=9,600元。 收入依據：依「全國軍公教員工待遇支給要點」規定辦理	
		月	12	2,179	26,148	配住單房間職務宿舍員工扣繳宿舍管理費收入，按月辦理繳庫： 2,179元×1人×12月=26,148元。 收入依據：依「臺北市政府所屬各機關學校職務宿舍設置管理要點」規定辦理	
		年	1	52	52	配合預算編列至千元，增列進位數52元。 收入依據：	

臺北市政府工務局公園路燈工程管理處

歲出計畫說明提要與各項費用明細表

中華民國114年度

單位：新臺幣元

路燈管理 — 路燈維護	業務計畫及工作計畫 名稱與編號	58071530401 路燈管理-路燈維護	承辦 單位	路燈隊、路燈科、秘書室	預算 金額	160,151,000元	路燈管理 — 路燈維護
	歲出計畫說明	<p>一、計畫內容：</p> <p>1. 賡續辦理路燈巡查、線路檢修、用電安全檢查、燈具等耗材換裝、盞數普查及繳納路燈電費等業務。</p> <p>2. 加強故障路燈巡查修復業務，積極辦理路燈工程接管前照明情形之清查、同時複查單一陳情案件及市民電話通知地址不詳案件、測試供電電壓異常者、查明供電系統故障責任之歸屬，俾利及時完成修復工作。</p> <p>3. 實施夜間巡查作業，同時加強宣導電話通報查修作業，24小時受理市民申修案件，以爭取路燈修復時效。</p> <p>二、預期成果：</p> <p>1. 賡續依路燈維修計畫，分區辦理維護管理，定期實施檢修，維持路燈正常照明，以維公共安全。</p> <p>2. 賡續依巡查結果確實檢修故障路燈，並隨時與台電公司加強協調聯繫，儘速修復因供電故障致不亮之路燈，以達路燈要亮的施政目標，降低路燈故障率，消除治安死角。</p> <p>3. 透過夜間巡查結果及臺北市民當家熱線1999之推動，可顯著強化路燈故障報修作業效率，以即時查明修復故障路燈，維護市民行之安全。</p>					
分支計畫及用途別科目		單位	數量	單價	預算數	說明	
合計					160,151,000	較上年度預算數151,629,000元，增加8,522,000元。	
02路燈維護業務					160,151,000	較上年度預算數151,629,000元，增加8,522,000元。	
2000 業務費					160,151,000		
2006 水電費		年	1	121,702,652	121,702,652	路燈電費。	
		年	1	37	37	配合預算編列至千元，增列進位數37元。	
2024 稅捐及規費		年	1	44,920	44,920	公務車輛使用牌照稅(詳車輛明細表)。	
		年	1	331,440	331,440	公務車輛燃料使用費(詳車輛明細表)。	
		臺	39	5,000	195,000	高空工作車檢查服務費。	
		年	1	45,000	45,000	公務車輛檢驗執照費(詳車輛明細表)。	
2027 保險費					468,269		

臺北市政府工務局公園路燈工程管理處

歲出計畫說明提要與各項費用明細表

中華民國114年度

單位：新臺幣元

路燈管理
—
路燈維護

分支計畫及用途別科目	單位	數量	單價	預算數	說明
2051 物品	年	1	468,269	468,269	公務車輛保險費(詳車輛明細表)。
				10,570,509	
	年	1	815,250	815,250	路燈維護用手工工具及零星材料等(含電工鉗、斜口鉗、尖嘴鉗、管子鉗、壓接鉗、剝線鉗、剪線鉗、電工刀、鐵鎚、電工皮帶、帆布帶、六角板手、套筒、板手、活動板手、梅花板手、螺絲起子、工具箱、腳踏釘、鉗子、電鑽、鑽頭、電銲槍、烙鐵、燈頭、拉線礙子、耐熱導線、蓄電池、乾電池、噴漆、銅螺絲、鋼釘、螺絲、基礎用螺絲、壓接端子、彈簧接頭、鋼帶、掛鉤、焊錫、發電機零件、絕緣手套、口罩、工作安全帽、套頭工作燈、鋁梯、護目面具、交通錐、指揮棒、警示燈、施工拒馬、急救藥箱、路燈維護標示牌等)。
	年	1	352,000	352,000	執行路燈維護業務所需物品(測距輪、三用電表、絕緣電阻計、驗電筆、接地電阻、輝度計、照度計、電流勾表、小型發電機等)。
	支	22	300	6,600	滅火器換藥。
	雙	80	800	64,000	員工工作鞋。
	雙	50	950	47,500	路燈維修現場工作人員工作鞋(含鋼頭)。
年	1	4,669,184	4,669,184	LED燈具、LED燈管(泡)、電源供應器、鈉燈照明燈具、直桿式燈具、隧道用燈具、投光燈具、景觀燈具、警示燈具、彩色裝飾燈、安定器孔鐵蓋、壓克力罩與玻璃罩、地下道及人行陸橋照明燈具與壓克力罩(含透明板、流明板)及停電即明燈等。	
年	1	3,072,992	3,072,992	PVC電線、XLPE電線、低煙無毒電纜及PVC膠布、自融性防水膠布、保險絲、D型熔絲、D型熔絲座、電磁開關、定時器、防水個燈保護開	

路燈管理
—
路燈維護

臺北市政府工務局公園路燈工程管理處

歲出計畫說明提要與各項費用明細表

中華民國114年度

單位：新臺幣元

分支計畫及用途別科目	單位	數量	單價	預算數	說明	
路燈管理—路燈維護					關、PVC管、PE軟管、鐵管、複金屬安定器、複金屬燈管、漏電斷路器（含25、40、63A）、無熔線開關、螺栓式燈桿、基座式燈桿、園燈用基座式燈桿及共架式燈桿等。	
	2054 一般事務費	年	1	1,519,111	1,519,111	公務車輛油料費(詳公務車輛明細表)。
		年、公升	1x514	30.9	15,883	小型發電機汽油費。
		年、公升	1x297	26.9	7,989	大型及隧道發電機柴油費。
		年	1	213,032	213,032	大同行政中心清潔用品購置、清潔維持費、空調系統保養及電梯設備維護保養等分攤款。
		年	1	19,872,809	19,872,809	114年度全市橋梁、高架橋、快速道路、隧道、人行地下道、車行地下地道及河濱公園照明及市區特殊照明，共同管道巡檢、隧道用發電機及不斷電系統、車行地下道電氣控制設備養護費委託管理維護。
		套	115	1,500	172,500	員工工作夏服。
		套	115	2,000	230,000	員工工作冬服。
		年	1	66,900	66,900	印製路燈維護服務人員名冊及維護計畫實施表費用、印製路燈維護表費用。
		人次	792	120	95,040	員工逾時誤餐餐盒費用。
2066 車輛及辦公器具養護費				2,006,000		
	年	1	2,006,000	2,006,000	公務車輛養護費(詳車輛明細表)。	
2069 設施及機械設備養護費				4,046,892		
	年	1	1,002,000	1,002,000	特種車升降機及吊機養護費。	
	年	1	44,892	44,892	測試用儀表檢驗維護修理費。	

臺北市政府工務局公園路燈工程管理處

歲出計畫說明提要與各項費用明細表

中華民國114年度

單位：新臺幣元

路燈管理
—
路燈維護

分支計畫及用途別科目	單位	數量	單價	預算數	說明
2084 短程車資	年	1	3,000,000	3,000,000	本市東西向市民大道、南港經貿園區、北投士林科技園區、福國路、松山線、新社區基隆河截彎取直、鐵改局南港管專CL391A/CL391B標及徵收共同管道管理維護費。 辦理路燈維護相關業務員工交通費。
	年	1	90,000	90,000	

路燈管理
—
路燈維護

臺北市政府工務局公園路燈工程管理處

歲出計畫說明提要與各項費用明細表

中華民國114年度

單位：新臺幣元

路燈工程 — 路燈整建及新設工程	業務計畫及工作計畫名稱與編號	58071538801 路燈工程-路燈整建及新設工程	承辦單位	路燈科、路燈隊	預算金額	388,823,000元	路燈工程 — 路燈整建及新設工程
歲出計畫說明	<p>一、計畫內容： 辦理路燈整建及新設工程共計8項，主要內容如下：</p> <ol style="list-style-type: none"> 1.配合年度計畫辦理路燈地下線路及器具改修工程、路燈桿換新工程、燈具與燈泡換新工程及配合道路挖掘辦理路燈整建工程，同時依據市民、區公所建議及管理員查報換修不良路燈。 2.辦理全市道路、巷弄、隧道、地下道路、公園、河濱公園等處裝設LED照明燈具及地下管線道路挖掘後之修復、銑刨、加鋪等工程及電力公司線路補助費。 3.路燈新設工程。 4.配合共同管道建設分攤款。 <p>二、預期成果：</p> <ol style="list-style-type: none"> 1.維持路燈正常放光，改善公園、學校周圍及陸橋上之路燈照明之故障率，以維護交通安全及地方治安。配合人行道更新、地區環境改造計畫、臺北造街計畫、新建公園，辦理路燈計畫性整建工程，同時設置造型燈桿，以提升本市人行空間休憩場所的都市景觀。 2.加強全市主要道路、巷弄道路、公園、河濱公園等處夜間照明，提升路燈夜間照明服務品質，增益人車夜間通行安全及市民夜間優質休憩空間，間接維護治安。 3.以低耗電LED燈具取代傳統燈具，俾減少用電節省電費，已達到節能減碳之目的。 						
	分支計畫及用途別科目	單位	數量	單價	預算數	說 明	
	合計				388,823,000	較上年度預算數258,025,000元，增加130,798,000元。	
	03路燈整建工程				183,253,000	較上年度預算數0元，增加183,253,000元。	
					5,104,000	01113年度路燈修復預約工程 (1)本工程為籠統項目，係辦理路燈零星故障，燈具、燈泡個燈保護設施等零星小範圍修繕，惟配合113年度工程付款期程，故編列連續工程，並分批辦理採購。 (2)本工程為113-114年度連續工程，總工程費經議會審定為51,035,000元，以前年度編列45,931,000元，本年度編列5,104,000元，各年度資金需求詳如後附分年資金需求表。	
	3000 設備及投資				5,104,000		
	3015 公共建設及設施費				5,104,000		
		式	1	4,963,941	4,963,941	本年度所需施工費。	
		式	1	140,059	140,059	按施工費提列工程管理費。(2.80%)	

臺北市工務局公園路燈工程管理處

歲出計畫說明提要與各項費用明細表

中華民國114年度

單位：新臺幣元

路燈工程 — 路燈整建及新設工程	分支計畫及用途別科目	單位	數量	單價	預算數	說明	路燈工程 — 路燈整建及新設工程
					4,219,000	02113年度路燈桿腐蝕換新及燈具汰換工程 (1)本工程為籠統項目，係辦理本市路燈桿、基座箱及老舊燈具等汰換更新，惟配合113年度工程付款期程，故編列連續工程，並分批辦理採購。 (2)本工程為113-114年度連續工程，總工程費經議會審定為42,193,000元，以前年度編列37,974,000元，本年度編列4,219,000元，各年度資金需求詳如後附分年資金需求表。	
	3000 設備及投資				4,219,000		
	3015 公共建設及設施費				4,219,000		
		式	1	4,099,420	4,099,420	本年度所需施工費。	
		式	1	119,580	119,580	按施工費提列工程管理費。(2.86%)	
					4,525,000	03113年度路燈配合道路統一挖掘及纜線下地工程 (1)本工程係籠統項目，係配合本市道路統一挖掘更新等工程，路燈及管線配合辦理拆遷及下地修復等，惟配合113年度工程付款期程，故編列連續工程，並分批辦理採購。 (2)本工程為113-114年度連續工程，總工程費經議會審定為45,250,000元，以前年度編列40,725,000元，本年度編列4,525,000元，各年度資金需求詳如後附分年資金需求表。	
	3000 設備及投資				4,525,000		
	3015 公共建設及設施費				4,525,000		
		式	1	4,399,650	4,399,650	本年度所需施工費。	
		式	1	125,350	125,350	按施工費提列工程管理費。(2.84%)	
					92,905,000	04114年度路燈修復預約工程 (1)本工程為籠統項目，係辦理路燈零星故障，燈具、燈泡個燈保護設施等零星小範圍修繕，惟配合114年度工程	

臺北市工務局公園路燈工程管理處

歲出計畫說明提要與各項費用明細表

中華民國114年度

單位：新臺幣元

分支計畫及用途別科目	單位	數量	單價	預算數	說明	
路燈工程—路燈整建及新設工程 3000 設備及投資 3015 公共建設及設施費				92,905,000	付款期程，故編列連續工程，並分批辦理採購。 (2)本工程為114-115年度連續工程，總工程費擬編列103,228,000元，本年度編列92,905,000元，餘10,323,000元編列於以後年度，各年度資金需求詳如後附分年資金需求表。	
				92,905,000		
	式	1	90,967,395	90,967,395	本年度所需施工費。	
	式	1	1,937,605	1,937,605	按施工費提列工程管理費。(2.13%)	
				103,228,000	總工程費(或總經費)明細如下：	
	式	1	101,067,327	101,067,327	施工費。	
	式	1	2,160,673	2,160,673	按施工費提列工程管理費。 (5,000,000*3.5%+20,000,000*3%+25,000,000*2.5%+50,000,000*1.5%+1,067,327*1%)	
				76,500,000	05114年度路燈配合道路統一挖掘及纜線下地工程 (1)本工程係籠統項目，係配合本市道路統一挖掘更新等工程，路燈及管線配合辦理拆遷及下地修復等，惟配合114年度工程付款期程，故編列連續工程，並分批辦理採購。 (2)本工程為114-115年度連續工程，總工程費擬編列85,000,000元，本年度編列76,500,000元，餘8,500,000元編列於以後年度，各年度資金需求詳如後附分年資金需求表。	
	3000 設備及投資				76,500,000	
	3015 公共建設及設施費				76,500,000	
	式	1	74,794,681	74,794,681	本年度所需施工費。	
	式	1	1,705,319	1,705,319	按施工費提列工程管理費。(2.28%)	

臺北市工務局公園路燈工程管理處

歲出計畫說明提要與各項費用明細表

中華民國114年度

單位：新臺幣元

分支計畫及用途別科目	單位	數量	單價	預算數	說明	
路燈工程—路燈整建及新設工程				85,000,000	總工程費(或總經費)明細如下:	
		式	1	83,103,448	83,103,448	施工費。
		式	1	1,896,552	1,896,552	按施工費提列工程管理費。 (5,000,000*3.5%+20,000,000*3%+25,000,000*2.5%+33,103,448*1.5%)
	04路燈新設工程			205,570,000	205,570,000	較上年度預算數0元，增加205,570,000元。
				7,772,000	7,772,000	01113年度路燈新設工程 (1)本工程為籠統項目，係辦理全市道路、巷弄、路(園)燈新設、配合台電桿下地設置路燈、燈桿與開關箱共桿、地下管線道路挖掘、修復、銑刨、加鋪等工程、電力公司線路補助費等，惟配合113年度工程付款期程，故編列連續工程，並分批辦理採購。 (2)本工程為113-114年度連續工程，總工程費經議會審定為98,672,000元，以前年度編列90,900,000元，本年度編列7,772,000元，各年度資金需求詳如後附分年資金需求表。
	3000 設備及投資				7,772,000	
	3015 公共建設及設施費				7,772,000	
		式	1	7,604,034	7,604,034	本年度所需施工費。
		式	1	167,966	167,966	按施工費提列工程管理費。 (2.17%)
					184,203,000	02114年度路燈新設工程 (1)本工程為籠統項目，係辦理全市道路、巷弄、路(園)燈新設、配合台電桿下地設置路燈、燈桿與開關箱共桿、地下管線道路挖掘、修復、銑刨、加鋪等工程、電力公司線路補助費等，惟配合114年度工程付款期程，故編列連續工程，並分批辦理採購。 (2)本工程為114-115年度連續工程，總工程費擬編列204,670,000元，本年度編列

臺北市工務局公園路燈工程管理處

歲出計畫說明提要與各項費用明細表

中華民國114年度

單位：新臺幣元

路燈工程—路燈整建及新設工程	分支計畫及用途別科目	單位	數量	單價	預算數	說明	路燈工程—路燈整建及新設工程
	3000 設備及投資				184,203,000	184,203,000元，餘20,467,000元編列於以後年度，各年度資金需求詳如後附分年資金需求表。	
	3015 公共建設及設施費				184,203,000		
		式	1	181,355,715	181,355,715	本年度所需施工費。	
		式	1	2,847,285	2,847,285	按施工費提列工程管理費。(1.57%)	
					204,670,000	總工程費(或總經費)明細如下：	
		式	1	201,504,950	201,504,950	施工費。	
		式	1	3,165,050	3,165,050	按施工費提列工程管理費。 (5,000,000*3.5%+20,000,000*3%+25,000,000*2.5%+50,000,000*1.5%+101,504,950*1%)	
					13,595,000	03配合共同管道建設分攤款分別配合捷運萬大線臺北市區段共同管道工程及北投士林科技園區區段徵收公共工程(第2期—東基地及西基地)等2處共同管道分擔建設經費。	
	3000 設備及投資				13,595,000		
	3015 公共建設及設施費				13,595,000		
		式	1	13,594,251	13,594,251	共同管道建設分攤款。	
		式	1	749	749	配合預算編列至千元，增列進位數749元。	

臺北市政府工務局公園路燈工程管理處

歲出計畫說明提要與各項費用明細表

中華民國114年度

單位：新臺幣元

一般行政 — 行政管理	業務計畫及工作計畫 名稱與編號	72071530101 一般行政-行政管理	承辦 單位	秘書室、工務科、人事 室、會計室、政風室、資 訊室、品職科、配合科、 路燈隊、園藝所、園藝隊	預算 金額	1,145,746,000元	一般行政 — 行政管理
歲出計畫 說明	<p>一、計畫內容：</p> <p>1.一般業務：依據年度施政計畫，遵照事務管理相關法規，辦理本處研考、文書、出納、庶務及檔案管理等工作。</p> <p>2.會計業務：依照有關法令及作業程序實施內部審核，配合施政計畫強化預算管制與計畫執行，依規定辦理概、預、決算編制及統計等工作。</p> <p>3.人事業務：依據「行政院所屬各級人事機構人員設置要點」辦理本處人員任免遷調、組織編制、訓練進修、考核獎懲、待遇福利、退休撫卹保險等工作。</p> <p>4.政風業務：辦理端正政風，公務機密維護及機關設施維護等工作。</p> <p>5.資訊業務：廣續推展本處業務資訊化，積極推動機關人員教育訓練、擴充各項資訊系統功能、提升網路系統效能及維護保養電腦與相關周邊設備。</p> <p>二、預期成果：</p> <p>1.一般業務：健全本處行政業務之處理，增進行政效率，以發揮本機關基本功能推展市政。</p> <p>2.會計業務：辦理一般會計預算業務，充份發揮財務管理功能，使有限的預算發揮最大的效用。</p> <p>3.人事業務：合理管制員額，並以辦理人事任免陞遷、考績獎懲等方式，提高員工士氣及工作績效。</p> <p>4.政風業務：有效澄清吏治、革新政風，並提升行政效率，爭取民眾對政府之向心力與支持。</p> <p>5.資訊業務：期使各項業務電腦化，減少人力資源浪費，提升業務品質及行政效率。</p>						
分支計畫及用途別科目		單位	數量	單價	預算數	說 明	
合計					1,145,746,000	較上年度預算數1,111,491,000元，增加34,255,000元。	
01 人員維持費					1,088,478,000	較上年度預算數1,055,614,000元，增加32,864,000元。	
1000 人事費					1,088,478,000		
1015 法定編制人員待遇					202,850,612		
		年	1	202,850,612	202,850,612	職員(含駐警)309人薪津(詳人事費分析表)。	
1020 約聘僱人員待遇					49,629,056		
		年	1	5,616,000	5,616,000	約聘人員11人薪津(詳人事費分析表)。	
		年	1	44,013,056	44,013,056	約僱人員158人薪津(詳人事費分析表)。	
1025 技工及工友待遇					413,667,418		
		年	1	413,667,418	413,667,418	職工925人工資(詳人事費分析表)。	
1030 獎金					146,650,856		
		年	1	58,406,400	58,406,400	依考績法規定核發之獎金。	

臺北市政府工務局公園路燈工程管理處

歲出計畫說明提要與各項費用明細表

中華民國114年度

單位：新臺幣元

分支計畫及用途別科目	單位	數量	單價	預算數	說明
1035 其他給與	年	1	88,244,456	88,244,456	依規定核發之年終工作獎金。
				34,991,896	
	年	1	20,579,200	20,579,200	休假補助費。
	人、月	779×12	630	5,889,240	員工上下班交通費。
	人、月	150×12	1,008	1,814,400	員工上下班交通費。
	人、月	178×12	1,176	2,511,936	員工上下班交通費。
	人、月	283×12	1,200	4,075,200	員工上下班交通費。
	人、月	2×1	1,200	2,400	員工上下班交通費。
	人、月	4×6	1,200	28,800	員工上下班交通費。
	人、月	6×12	1,260	90,720	員工上下班交通費。
1040 加班費				60,208,485	
	天	365	200	73,000	路燈維護夜點費。
	年	1	19,239,199	19,239,199	本處員工辦理各項業務超時加班費。
	年	1	367,780	367,780	府會聯絡員加班費。
1045 退休退職給付	年	1	40,528,506	40,528,506	未休假出勤加班費。
				35,700,000	
1050 退休離職儲金	年	1	35,700,000	35,700,000	職工退休退職給付。
				64,820,878	
1055 保險	年	1	23,393,710	23,393,710	提撥退撫基金。
	年	1	288,000	288,000	提撥約聘僱人員離職儲金。
	年	1	41,139,168	41,139,168	提撥勞工退休準備金。
				79,958,799	
	年	1	32,691,578	32,691,578	職員及職工健保費。
	年	1	1,832,089	1,832,089	約聘僱健保費。
	年	1	8,605,592	8,605,592	職員公保費。
			33,256,828		
				33,256,828	職工勞保費。

臺北市工務局公園路燈工程管理處

歲出計畫說明提要與各項費用明細表

中華民國114年度

單位：新臺幣元

分支計畫及用途別科目	單位	數量	單價	預算數	說明
	年	1	3,572,712	3,572,712	約聘僱勞保費。
02一般業務				42,918,000	較上年度預算數42,994,000元，減少76,000元。
2000 業務費				42,798,000	
2003 教育訓練費				498,800	
	年	1	498,800	498,800	文書、法制國賠、駐衛警、急救人員、品管人員及勞工安全衛生訓練等相關費用。
2009 通訊費				3,646,806	
	年	1	1,058,604	1,058,604	本處行動化查報系統及救災通報通訊及上網費。
	月	1	1,759,553	1,759,553	電話費。
	月	12	69,054.08	828,649	重要文書限掛郵資及路燈維修通知等郵資。
2024 稅捐及規費				23,297,380	
	年	1	22,375,178	22,375,178	大安區通化段4小段798-1等地號114年度地價稅。
	年	1	11,972	11,972	士林官邸公園咖啡座、辦公室等房屋稅。
	年	1	250,660	250,660	公務車輛使用牌照稅(詳公務車輛明細表)。
	年	1	143,670	143,670	公務車輛燃料使用費(詳公務車輛明細表)。
	年	1	500,000	500,000	土地登記、申請地籍資料謄本、建築執照及辦理拆遷鑑定等各類規費。
2027 保險費				15,900	公務車輛檢驗執照費(詳公務車輛明細表)。
	年	1	15,900	15,900	
	年	1	50,000	50,000	辦理活動保險等相關費用。
	年	1	145,204	145,204	公務車輛保險費(詳公務車輛明細表)。
2036 按日按件計資酬金				115,000	
	年	1	115,000	115,000	建築物消防安全設備檢測費。

臺北市工務局公園路燈工程管理處

歲出計畫說明提要與各項費用明細表

中華民國114年度

單位：新臺幣元

分支計畫及用途別科目	單位	數量	單價	預算數	說明
2039 委辦費	頁	600,000	1.6	960,000	檔案掃描服務費。
2051 物品	年	1	894,036	894,036	執行業務所需物品、文具用品、衛生用品等費用。
	年	1	775,396	775,396	公務車輛油料費(詳公務車輛明細表)。
2054 一般事務費	臺、月、張	22x12x5600	0.6	887,040	影印機使用費。
	年	1	42,895	42,895	民生副中心大樓公共區域定期清潔保養、機電設備及消防設備維護消防安檢與辦公房舍消防安全申報等費用分攤款。
	年	1	80,814	80,814	印製執行業務所需表件等。
	人	80	160	12,800	年終業務檢討、年度預算補充說明書、防災救災處理方案手冊。
	人	72	100	7,200	防災演練、府管計畫年中及年終查證會議茶點。
	年	1	600,000	600,000	處理訴訟、仲裁及公證等相關費用。
	年	1	2,028,400	2,028,400	本處及駐外單位辦公場所設施委託保全費用。
	人、月	261x12	360	1,127,520	統籌業務費，按職員每人每月360元編列。
	人、月	217x12	120	312,480	統籌業務費，按約聘僱人員、駐衛警每人每月120元編列。
	人、月	925x12	50	555,000	統籌業務費，按技工、工友及駕駛每人每月50元編列。
	年	1	1,857,909	1,857,909	本處各單位辦公室清潔維持費。
2063 房屋建築養護費				2,152,700	

臺北市工務局公園路燈工程管理處

歲出計畫說明提要與各項費用明細表

中華民國114年度

單位：新臺幣元

分支計畫及用途別科目	單位	數量	單價	預算數	說明
一般行政—行政管理 2066 車輛及辦公器具養護費	年	1	131,666	131,666	加強磚造辦公室房舍9棟，其中108平方公尺1棟、168平方公尺1棟、176平方公尺1棟、180平方公尺1棟、265平方公尺1棟、389平方公尺1棟、651平方公尺1棟、1,111平方公尺1棟、2,774平方公尺1棟，每棟100平方公尺以內者按年編列9,753元，又使用年限達30年以上者按前項標準增加50%編列。
	年	1	620,172	620,172	前項超過100平方公尺部分，每增加1平方公尺增列84元，又使用年限達30年以上者按前項標準增加50%編列。
	年	1	209,376	209,376	鋼筋混凝土辦公房舍16棟，其中82平方公尺1棟、321平方公尺1棟、394平方公尺1棟、416平方公尺1棟、454平方公尺1棟、477平方公尺1棟、556平方公尺1棟、623平方公尺1棟、665平方公尺1棟、842平方公尺1棟、976平方公尺1棟、1,113平方公尺1棟、1,345平方公尺1棟、1,746平方公尺1棟、1,801平方公尺1棟、1,845平方公尺1棟，每棟100平方公尺以內者按年編列8,724元，又使用年限達30年以上者按前項標準增加50%編列。
	年	1	1,140,993	1,140,993	前項超過100平方公尺部分，每增加1平方公尺增列63元，又使用年限達30年以上者按前項標準增加50%編列。
	年	1	8,724	8,724	鋼筋混凝土辦公房舍1棟，其中763平方公尺1棟，每棟100平方公尺以內者按年編列8,724元。
	年	1	41,769	41,769	前項超過100平方公尺部分，每增加1平方公尺增列63元。
	月	12	5,400	64,800	電子交換機維護費。
	年	1	25,300	25,300	駐衛警對講機及無線電強波器維護費。

臺北市政府工務局公園路燈工程管理處

歲出計畫說明提要與各項費用明細表

中華民國114年度

單位：新臺幣元

分支計畫及用途別科目	單位	數量	單價	預算數	說明
一般行政—行政管理	年	1	1,199,350	1,199,350	公務車輛養護費(詳公務車輛明細表)。
	2069 設施及機械設備養護費			1,206,770	
	組	4	20,000	80,000	數位監控系統維護費。
	年	1	984,978	984,978	冷氣機維護費。
	月	12	6,816	81,792	本處辦公室大樓電氣定期保養。
	年	1	60,000	60,000	建築物消防安全設備檢測改善等費用。
	2072 國內旅費			74,400	
	人、天	48x1	1,550	74,400	赴市外出差旅費。
	2093 特別費			180,000	
	月	12	15,000	180,000	處長特別費。
4000 獎補助費			120,000		
4040 對國內團體之捐助			120,000		
	年	1	120,000	120,000	補助企業工會教育訓練費。
05會計業務				87,000	較上年度預算數87,000元，無增減。
2000 業務費				87,000	
2054 一般事務費				87,000	
	年	1	35,000	35,000	印刷、裝訂、紙張、油墨、文具等費用(含預算案及法定預算)。
	年	1	10,000	10,000	印製會計帳簿、書表等費用(含預算案及法定預算)。
	本	100	100	10,000	印製單位預算書費用(含預算案及法定預算)。
	本	140	100	14,000	分攤印製主管預算書費用(含預算案及法定預算)。
	本	200	90	18,000	分攤印製追加(減)預算書費用(含預算案及法定預算)。
06人事業務				4,908,000	較上年度預算數5,010,000元，減少102,000元。

臺北市政府工務局公園路燈工程管理處

歲出計畫說明提要與各項費用明細表

中華民國114年度

單位：新臺幣元

分支計畫及用途別科目	單位	數量	單價	預算數	說明
2000 業務費				4,908,000	
2003 教育訓練費				126,000	
	人	21	6,000	126,000	高普考專業類科錄取人員集中實務訓練費。
2036 按日按件計資酬金				20,000	
	節	10	2,000	20,000	員工在職訓練講師鐘點費。
2051 物品				113,500	
	套、年	9×1	10,000	90,000	刷卡系統耗材。
	年	1	23,500	23,500	人事法令訓練用書。
2054 一般事務費				4,628,244	
	年	1	67,044	67,044	執行業務所需耗材及印製裝訂費用等。
	人、年	1429×1	3,000	4,287,000	文康活動費。
	人次	160	120	19,200	人事業務逾時誤餐餐盒費用。
	人	51	5,000	255,000	退休人員紀念品。
2066 車輛及辦公器具養護費				20,256	
	套	9	2,250.67	20,256	刷卡系統軟體維護。
07政風業務				39,000	較上年度預算數39,000元，無增減。
2000 業務費				39,000	
2036 按日按件計資酬金				16,000	
	節	8	2,000	16,000	舉辦政風法令、公務機密維護、機關設施維護等講習聘請專家學者演講鐘點費。
2051 物品				13,520	
	年	1	13,520	13,520	辦理政風業務所需文具及耗材等費用。
2054 一般事務費				9,480	
	年	1	9,480	9,480	辦理政風宣導、會議講習資料等印刷。
08資訊業務				9,316,000	較上年度預算數7,747,000元，增加1,569,000元。

一般行政
—
行政管理

一般行政
—
行政管理

臺北市政府工務局公園路燈工程管理處

歲出計畫說明提要與各項費用明細表

中華民國114年度

單位：新臺幣元

分支計畫及用途別科目	單位	數量	單價	預算數	說明
2000 業務費				9,316,000	
2003 教育訓練費	年	1	80,000	80,000	電腦訓練費。
2018 資訊服務費	式	1	6,929,663	6,929,663	本處管理資訊系統擴充與維護。
	年	1	382,000	382,000	個人電腦及其周邊設備、伺服器主機及網路設備維護費。
2051 物品	年	1	1,000	1,000	資訊用品及零組件。
	年	1	1,899,323	1,899,323	電腦耗材。
	年	1	24,000	24,000	電腦書籍。
	年	1	14	14	配合預算編列至千元，增列進位數14元。

一般行政—行政管理

一般行政—行政管理

臺北市政府工務局公園路燈工程管理處

歲出計畫說明提要與各項費用明細表

中華民國114年度

單位：新臺幣元

公園綠地及園藝管理—公園綠地及園藝維護	業務計畫及工作計畫名稱與編號	72071530201 公園綠地及園藝管理-公園綠地及園藝維護	承辦單位	各公園管理所、花卉試驗中心、園藝隊、秘書室、人事室、品職科、園藝科	預算金額	581,464,000元	公園綠地及園藝管理—公園綠地及園藝維護
歲出計畫說明	<p>一、計畫內容：</p> <ol style="list-style-type: none"> 1. 賡續辦理所轄公園、綠地、廣場、道路安全島、噴水池及公共藝術品之管理維護，包括環境清潔、花木及草皮修剪、施肥、病蟲害防治、灑水、垃圾清運及湖面清潔等工作。 2. 賡續辦理公園公廁環境清潔維護及公廁設備零星修理。 3. 除辦理經常性業務外，配合公園業務需要辦理公園附屬設施清潔保養工作及加強所轄區域綠美化植栽等工作。 4. 辦理陽明山花季、花卉等其他展覽活動。 5. 水源地苗圃之維護管理工作，篩選適合本市風土之優良花木品種，予以繁殖、培育並推廣。 6. 賡續辦理花木試驗研究。 7. 辦理園藝講習，將園藝新知識、技術作具體的推廣，提供民眾相關園藝知識並答覆民眾各方面園藝問題。 8. 加強公園清潔維護，增加清掃頻率，以提升公園整體環境品質。 <p>二、預期成果：</p> <ol style="list-style-type: none"> 1. 加強公園公廁管理及維持各種設施良好狀況，保持環境清潔並適時執行草皮修剪等工作。 2. 加強陽明山花季其他展覽等活動展區整體規劃佈置，藉花展帶動遊園人潮，創造觀光的新天堂。 3. 篩選適合栽培之觀賞花木、草花、地被植物等，以箱植、盆栽方式大量繁殖，以供各公園、綠地、安全島綠美化之用。 4. 持續計畫性引種蒐集、繁殖培育各種類苗木及四季花卉、並設計與本處業務有關的試驗探討。 5. 花展展覽期間舉辦各式園藝講習，配合推動環境綠美化活動，舉辦多樣化園藝講座或園藝展示。 						
	分支計畫及用途別科目	單位	數量	單價	預算數	說明	
	合計				581,464,000	較上年度預算數592,187,000元，減少10,723,000元。	
	02一般業務				78,606,000	較上年度預算數79,787,000元，減少1,181,000元。	
	2000 業務費				78,606,000		
	2006 水電費				31,274,458		
		月	12	853,619.08	10,243,429	水費。	
		月	12	1,749,120.75	20,989,449	電費。	
		桶	55	756	41,580	瓦斯費。	
	2024 稅捐及規費				793,002		
		年	1	112,300	112,300	公務車輛使用牌照稅(詳車輛明細表)。	
		臺	10	5,000	50,000	移動式起重機檢查服務。	
		年	1	547,602	547,602	公務車輛燃料使用費(詳車輛明細表)。	
		年	1	83,100	83,100	公務車輛檢驗執照費(詳車輛明細表)。	
	2027 保險費				1,308,885		

臺北市政府工務局公園路燈工程管理處

歲出計畫說明提要與各項費用明細表

中華民國114年度

單位：新臺幣元

分支計畫及用途別科目	單位	數量	單價	預算數	說明
2036 按日按件計資酬金	人、年	903×1	330	297,990	災害防救值勤人員額外保險保險費。
	年	1	1,010,895	1,010,895	公務車輛保險費(詳車輛明細表)。
	年	1	250,800	250,800	特約醫護人員臨場服務。
	年	1	68,800	68,800	建築物消防安全設備檢測費。
2051 物品	支	248	300	74,400	乾粉滅火器換藥。
	年、公升	1×22471	30.9	694,354	各項動力工具汽油費(含發電機、鏈鋸、割草機、抽水馬達、搬運車、夯土機等)。
	年、公升	1×296	26.9	7,962	各項動力工具柴油費(含耕耘機、噴霧器等)。
	年	1	3,212,704	3,212,704	公務車輛油料費(詳車輛明細表)。
	雙	798	800	638,400	員工及公廁臨時工工作鞋。
	雙	282	950	267,900	行道樹修剪現場工作人員工作鞋(含鋼頭)。
	套	96	1,450	139,200	駐衛警(含約僱駐警)勤務反光背心及勤務袋(2年1套)。
	年	1	20,000,000	20,000,000	垃圾處理費。
	人	96	400	38,400	駐衛警(含約僱駐警)服裝配備。
	雙	96	1,100	105,600	駐衛警(含約僱駐警)皮鞋。
雙	192	50	9,600	駐衛警(含約僱駐警)襪子(1人2雙)。	
套	96	1,500	144,000	駐衛警(含約僱駐警)夏服。	
套	96	2,200	211,200	駐衛警(含約僱駐警)冬服(2年1套)。	
套	1,095	1,500	1,642,500	員工及公廁臨時工夏季工作服。	
2054 一般事務費				31,934,180	

公園綠地及園藝管理—公園綠地及園藝維護

公園綠地及園藝管理—公園綠地及園藝維護

臺北市政府工務局公園路燈工程管理處

歲出計畫說明提要與各項費用明細表

中華民國114年度

單位：新臺幣元

分支計畫及用途別科目	單位	數量	單價	預算數	說明
公園綠地及園藝管理—公園綠地及園藝維護	年	1	3,570,000	3,570,000	員工健康檢查費。
	人次	26,194	120	3,143,280	員工逾時誤餐餐盒費用。
	臺、月	81×12	800	777,600	電動機車電池租賃費。
	件	96	2,000	192,000	駐衛警(含約僱駐警)冬季大衣(4年1件)。
	年	1	2,100,000	2,100,000	山坡地公園多元監測巡查輔助。(新增)
	2066 車輛及辦公器具養護費			3,852,058	
	年	1	3,852,058	3,852,058	公務車輛養護費(詳車輛明細表)。
	2069 設施及機械設備養護費			3,160,501	
	年	1	120,000	120,000	建築物消防安全設備檢測改善等費用。
	臺、月	80×12	647	621,120	飲水機維護修理費(含濾心)。
2084 短程車資	年	1	2,419,381	2,419,381	各項動力工具及手推車養護費(含發電機、抽水馬達、鏈鋸、割草機、耕耘機、噴霧機、動力搬運車、手拉垃圾車、單輪手推車等)。
	年	1	928,396	928,396	辦理公園巡查等業務交通費。
	03公園綠化維護及綠資源業務			502,858,000	較上年度預算數512,400,000元，減少9,542,000元。
2000 業務費			502,858,000		
2021 其他業務租金			3,763,360		
2024 稅捐及規費	座、年	42×1	83,432.38	3,504,160	公園簡易活動廁所租賃。
	臺、月	18×12	1,200	259,200	自動體外電擊去顫器(AED)租賃服務費。(新增)
年	1	82,800	82,800	溫泉水費(含七星公園)。	
年	1	108,000	108,000	溫泉取用費(含前山公園男、女公共浴室等)。	

臺北市政府工務局公園路燈工程管理處

歲出計畫說明提要與各項費用明細表

中華民國114年度

單位：新臺幣元

公園綠地及園藝管理—公園綠地及園藝維護

公園綠地及園藝管理—公園綠地及園藝維護

分支計畫及用途別科目	單位	數量	單價	預算數	說明
2027 保險費				4,821,998	
	年	1	170,000	170,000	公共溫泉浴室、士林官邸等公共意外責任及醫療保險費、建築物火險費用等。
	人、年	408×1	150	61,200	志工保險費。
	年	1	346,968	346,968	臺北市公園（大型公園）颱風災後復原認養人及里辦公處義工等團體傷害保險。
	式	1	4,243,830	4,243,830	本處轄管公園及行道樹等投保公共意外責任保險費用。
2033 約用人員酬金				4,626,776	
	人、天	24×65	1,464	2,283,840	花季期間維護公園環境及中興路、湖山路山坡等環境整理臨時工工資。
	年	1	137,030	137,030	陽明山花季臨時工退休(離)準備金(2,283,840元*6%)。
	年	1	716,850	716,850	公廁臨時工工資(薪資26,550元*2人*13.5月)。
	人、基數	1×37	33,000	1,221,000	公廁臨時工退休金。
	人、月	2×12	1,681	40,344	公廁臨時工健保費機關負擔部分。
	人、月	2×12	2,338	56,112	公廁臨時工勞保費機關負擔部份。
	人、小時	2×120	115	27,600	公廁臨時工逾時工作酬勞。
	人、月	2×12	6,000	144,000	公廁臨時工清潔獎金。
2036 按日按件計資酬金				2,710,000	
	人次	400	2,500	1,000,000	園藝、景觀及病蟲害評選委員、專家指導出席費。
	節	160	2,000	320,000	榮星花園公園生態及木柵公園萃湖生態區池志工等培訓講師鐘點費。
	節	695	2,000	1,390,000	綠化教室及園藝展覽館講師鐘點費。
2039 委辦費				3,903,420	

臺北市政府工務局公園路燈工程管理處

歲出計畫說明提要與各項費用明細表

中華民國114年度

單位：新臺幣元

公園綠地及園藝管理—公園綠地及園藝維護

公園綠地及園藝管理—公園綠地及園藝維護

分支計畫及用途別科目	單位	數量	單價	預算數	說明
2051 物品	項	1	2,319,420	2,319,420	樹木保護、監測及保育相關工作。
	年	1	1,584,000	1,584,000	114年度臺北市樹木修剪教育訓練暨認證專業服務。(新增)
				20,233,735	
	年	1	3,904,197	3,904,197	各公園綠地等清潔維護用品。
	年	1	161,613	161,613	公廁清潔維護用品。
	座、捲、 天	2x3x183	50	54,900	公廁輪盤式捲筒衛生紙。
	年	1	550,000	550,000	花卉培育及研究所需引種及試驗藥品(引進各種花木花草、球根種子及試驗用藥品等)。
	年	1	301,165	301,165	公園綠地及園藝整理維護所需花木種子及種球等。
	年	1	3,493,081	3,493,081	公園綠地及園藝整理維護所需各項栽培用介質及材料(椰塊、樹皮、支撐花木材料、碎石、土壤細砂、遮陰器材、花拖、盆器、樹籍名牌固定繩等)。
	年	1	4,523,631	4,523,631	公園綠地及園藝整理維護所需各項肥料尿素、農藥及解毒劑等。
	年	1	4,285,793	4,285,793	公園綠地及園藝整理維護所需各項零星器材刀片及勞安用具(鋼釘、油漆、水泥、麻繩、砂輪片、三夾板、帆布、火星塞、木角材、鑽頭、PVC管、鏈條、刀片等)。
	年	1	1,487,755	1,487,755	公園綠地及園藝整理維護所需各項手工用具及耗材(圓鋤、鋤頭、大花剪、砍刀、鐮刀、鐵鎚、鋁梯、板手、研磨機剪草機刀片、鍊鋸條、手推車、電鑽、挖孔機、抽水馬達等)。
座	12	20,000	240,000	防災公園基本維生器具維管及設備更新等費用。	
支	500	160	80,000	花木名牌、標示牌。	

臺北市工務局公園路燈工程管理處

歲出計畫說明提要與各項費用明細表

中華民國114年度

單位：新臺幣元

公園綠地及園藝管理—公園綠地及園藝維護

公園綠地及園藝管理—公園綠地及園藝維護

分支計畫及用途別科目	單位	數量	單價	預算數	說明
2054 一般事務費	年	1	200,000	200,000	行道樹樹籍名牌。
	枝	9,516	100	951,600	全市路樹、園樹防災及防汛期加強支撐用保護架。
	件	292	1,100	321,200	志工服務背心及帽子等。
	年	1	276,000	276,000	綠化教室講習、活動相關業務費用(材料、印刷、文具、雜項等)。
	年	1	300,000	300,000	印製各公園簡報及收費業務用表報帳冊等費用。
	年	1	700,000	700,000	印刷園藝推廣資料及手冊等。
	年	1	90,000	90,000	228紀念日會場佈置盆花等費用。
	年	1	41,940,000	41,940,000	辦理花卉展覽行銷宣傳、材料、植栽等相關作業費用。
	年	1	92,120	92,120	慶典節日搭建、佈置牌樓等費用。
	年	1	28,200,000	28,200,000	本處委外保全服務費。
	年	1	43,113,952	43,113,952	陽明所所轄公園維護外包。
	年	1	32,546,024	32,546,024	花卉試驗中心所轄公園維護外包。
	年	1	35,262,649	35,262,649	青年所所轄公園維護外包。
	年	1	46,652,511	46,652,511	圓山所所轄公園維護外包。
	年	1	34,942,132	34,942,132	南港所所轄公園維護外包。
	年	1	13,594,242	13,594,242	園藝所所轄公園維護外包。
	年	1	1,000,000	1,000,000	艋舺公園景觀噴泉等機電設施委外維護。
年	1	1,400,000	1,400,000	康樂、榮星、胡適、玉成、市民廣場、景勤1號等公園電動噴水池設施委外維護。	
年	1	66,574,789	66,574,789	本處所轄公園公廁清潔維護外包。	

臺北市政府工務局公園路燈工程管理處

歲出計畫說明提要與各項費用明細表

中華民國114年度

單位：新臺幣元

公園綠地及園藝管理—公園綠地及園藝維護

公園綠地及園藝管理—公園綠地及園藝維護

分支計畫及用途別科目	單位	數量	單價	預算數	說明
	座、次、車	60x2x4	1,250	600,000	各公園公廁辦公室維護外包水肥清運費。
	式	1	99,209,535	99,209,535	綠地、廣場、道路安全島、噴水池及公共藝術品等委託外包維護費。
	年	1	9,572,796	9,572,796	公園監視系統及雲端影像監錄服務費。
	式	1	1,000,000	1,000,000	臺北典藏植物園環境教育課程及推廣委託專業服務案。
	人次	5,477	150	821,550	志工餐點及交通補助。
	套、人	1,095	2,000	2,190,000	員工及公廁臨時工冬季工作服。
2063 房屋建築養護費				1,000,000	
	年	1	1,000,000	1,000,000	花園蔭棚、倉庫、灌溉用水管、園區栽培用水電設施等維護修理費。
2069 設施及機械設備養護費				1,010,711	
	年	1	288,811	288,811	青年、圓山所轄高低壓電設備檢測保養。
	月	12	40,833.33	490,000	艋舺公園地下街商場管理維護費分攤款。
	式	1	231,900	231,900	安康公園電梯維護費。
2072 國內旅費				48,700	
	年	1	48,700	48,700	赴市外參訪、參展、選苗、訪價、蒐集展覽品及原生觀賞植物品種推廣等差旅費。
2078 國外旅費				149,000	
	式	1	149,000	149,000	IFLA Asia Pacific LA Awards 2025 參加國際研討會及領獎案(新增)。

臺北市府工務局公園路燈工程管理處

歲出計畫說明提要與各項費用明細表

中華民國114年度

單位：新臺幣元

公園綠化及風景區工程—公園及綠化工程	業務計畫及工作計畫名稱與編號	72071538701 公園綠化及風景區工程-公園及綠化工程	承辦單位	各公園管理所、園藝科、園藝隊	預算金額	1,576,779,000元	公園綠化及風景區工程—公園及綠化工程
歲出計畫說明	<p>一、計畫內容： 辦理公園及綠化工程等55項工程，主要辦理內容如下： 1. 賡續辦理各公園管理所大型公園及鄰里公園整建工程及土木、水電、綠化等預約維護工程。 2. 配合都市計畫，辦理本處公園、綠地、廣場新(擴)建及更新工程。 3. 辦理公園轄區公廁改善工程。 4. 賡續辦理道路、綠地公園等加強綠美化工程。 5. 綠地廣場安全島設施整建工程。 6. 綠地廣場行道樹修剪、病蟲害防治、補植、更新及綠美化工程。 7. 賡續辦理植栽培育。 8. 辦理田園城市總體規劃。</p> <p>二、預期成果： 1.改善公園設施品質及社區環境，美化市容。 2.提升市民生活環境品質，依都市計畫及公共設施保留地取得情形，策訂本市公園綠地中程發展計畫，並配合本府既定政策依年度計畫程序積極辦理公園興闢，以達到各公園均衡分布於市區及郊區。 3.改善公園公廁無障礙環境設施。 4.保持全市行道樹優美景觀，提高綠化環境品質。</p>						
	分支計畫及用途別科目	單位	數量	單價	預算數	說 明	
	合計				1,576,779,000	較上年度預算數1,418,494,000元，增加158,285,000元。	
	02公園工程				948,711,000	較上年度預算數0元，增加948,711,000元。	
					10,435,000	01113年度陽明山公園管理所轄公園整建工程 (1)本工程為籠統項目，係辦理所轄公園設施及水電設施等零星及經常性維護工程，惟配合113年度工程付款期程，故編列連續工程，並分批辦理採購。 (2)本工程為113-114年度連續工程，總工程費經議會審定為104,350,000元，以前年度編列93,915,000元，本年度編列10,435,000元，各年度資金需求詳如後附分年資金需求表。	
	3000 設備及投資				10,435,000		
	3015 公共建設及設施費				10,435,000		
		式	1	1,612,684	1,612,684	本年度所需委託規劃設計及監造技術服務費。	
		式	1	174,330	174,330	本年度所需全處橋梁定期及	

臺北市政府工務局公園路燈工程管理處

歲出計畫說明提要與各項費用明細表

中華民國114年度

單位：新臺幣元

分支計畫及用途別科目	單位	數量	單價	預算數	說明	
公園綠化及風景區工程—公園及綠化工程					特別檢測費。	
		式	1	8,456,814	8,456,814	本年度所需施工費。
		式	1	191,172	191,172	按施工費提列工程管理費。(2.19%)
					10,567,000	02113年度青年公園管理所所轄公園整建工程 (1)本工程為籠統項目，係辦理所轄公園設施及水電設施等零星及經常性維護工程，惟配合113年度工程付款期程，故編列連續工程，並分批辦理採購。 (2)本工程為113-114年度連續工程，總工程費經議會審定為105,667,000元，以前年度編列95,100,000元，本年度編列10,567,000元，各年度資金需求詳如後附分年資金需求表。
	3000 設備及投資				10,567,000	
	3015 公共建設及設施費				10,567,000	
		式	1	1,820,096	1,820,096	本年度所需委託規劃設計及監造技術服務費。
		式	1	8,554,821	8,554,821	本年度所需施工費。
		式	1	192,083	192,083	按施工費提列工程管理費。(2.16%)
					9,734,000	03113年度圓山公園管理所所轄公園整建工程 (1)本工程為籠統項目，係辦理所轄公園設施及水電設施等零星及經常性維護工程，惟配合113年度工程付款期程，故編列連續工程，並分批辦理採購。 (2)本工程為113-114年度連續工程，總工程費經議會審定為104,625,000元，以前年度編列94,891,000元，本年度編列9,734,000元，各年度資金需求詳如後附分年資金需求表。
3000 設備及投資				9,734,000		
3015 公共建設及設施費				9,734,000		

臺北市政府工務局公園路燈工程管理處

歲出計畫說明提要與各項費用明細表

中華民國114年度

單位：新臺幣元

公園綠化及風景區工程—公園及綠化工程

公園綠化及風景區工程—公園及綠化工程

分支計畫及用途別科目	單位	數量	單價	預算數	說明
	式	1	1,235,123	1,235,123	本年度所需委託規劃設計及監造技術服務費。
	式	1	8,311,582	8,311,582	本年度所需施工費。
	式	1	187,295	187,295	按施工費提列工程管理費。(2.18%)
				11,887,000	04113年度南港公園管理所所轄公園整建工程 (1)本工程為籠統項目，係辦理所轄公園設施及水電設施等零星及經常性維護工程，惟配合113年度工程付款期程，故編列連續工程，並分批辦理採購。 (2)本工程為113-114年連續工程，總工程費經議會審定為118,872,000元，以前年度編列106,985,000元，本年度編列11,887,000元，各年度資金需求詳如後附分年資金需求表。
3000 設備及投資				11,887,000	
3015 公共建設及設施費				11,887,000	
	式	1	849,457	849,457	本年度所需委託規劃設計及監造技術服務費。
	式	1	10,807,198	10,807,198	本年度所需施工費。
	式	1	230,345	230,345	按施工費提列工程管理費。(2.06%)
				5,967,000	05113年度園藝管理所所轄公園整建工程 (1)本工程為籠統項目，係辦理所轄公園設施及水電設施等零星及經常性維護工程，惟配合113年度工程付款期程，故編列連續工程，並分批辦理採購。 (2)本工程為113-114年度連續工程，總工程費經議會審定為59,667,000元，以前年度編列53,700,000元，本年度編列5,967,000元，各年度資金需求詳如後附分年資金需求表。
3000 設備及投資				5,967,000	
3015 公共建設及設施費				5,967,000	

臺北市政府工務局公園路燈工程管理處

歲出計畫說明提要與各項費用明細表

中華民國114年度

單位：新臺幣元

公園綠化及風景區工程－公園及綠化工程

公園綠化及風景區工程－公園及綠化工程

分支計畫及用途別科目	單位	數量	單價	預算數	說明
	式	1	1,036,014	1,036,014	本年度所需委託規劃設計及監造技術服務費。
	式	1	4,800,000	4,800,000	本年度所需施工費。
	式	1	130,986	130,986	按施工費提列工程管理費。(2.69%)
				9,613,000	06113年度花卉試驗中心所轄公園整建工程 (1)本工程為籠統項目，係辦理所轄公園設施及水電設施等零星及經常性維護工程，惟配合113年度工程付款期程，故編列連續工程，並分批辦理採購。 (2)本工程為113-114年度連續工程，總工程費經議會審定為96,134,000元，以前年度編列86,521,000元，本年度編列9,613,000元，各年度資金需求詳如後附分年資金需求表。
3000 設備及投資				9,613,000	
3015 公共建設及設施費				9,613,000	
	式	1	1,799,700	1,799,700	本年度所需委託規劃設計暨監造技術服務費。
	式	1	7,637,000	7,637,000	本年度所需施工費。
	式	1	176,300	176,300	按施工費提列工程管理費。(2.23%)
				3,929,000	07113年度公園、綠地、廣場園路整平改善工程 (1)本工程為籠統項目，因部分公園開闢年度較早，園路老舊破損且數量眾多，故逐年編列預算，進行本處及各公園管理所轄區公園廣場園路之系統性改善，以提升公園通行安全品質，惟配合113年度工程付款期程，故編列連續工程，並分批辦理採購。 (2)本工程為113-114年度連續工程，總工程費經議會審定為39,289,000元，以前年度編列35,360,000元，本年度編列3,929,000元，各年度資金需求詳如後附分年資金需求表。

臺北市工務局公園路燈工程管理處

歲出計畫說明提要與各項費用明細表

中華民國114年度

單位：新臺幣元

分支計畫及用途別科目	單位	數量	單價	預算數	說明
3000 設備及投資				3,929,000	
3015 公共建設及設施費				3,929,000	
	式	1	310,918	310,918	本年度所需委託規劃設計及監造技術服務費。
	式	1	3,512,568	3,512,568	本年度所需施工費。
	式	1	105,514	105,514	按施工費提列工程管理費。(2.92%)
				31,000,000	08113年度公園、綠地、廣場公廁改善工程 (1)本工程為籠統項目，係本處及各公園管理所轄區公園公廁暨無障礙環境空間改善，惟配合113年度工程付款期程，故編列連續工程，並分批辦理採購。 (2)本工程為113-114年度連續工程，總工程費經議會審定為71,000,000元，以前年度編列40,000,000元，本年度編列31,000,000元，各年度資金需求詳如後附分年資金需求表。
3000 設備及投資				31,000,000	
3015 公共建設及設施費				31,000,000	
	式	1	2,203,197	2,203,197	本年度所需委託規劃設計及監造技術服務費。
	式	1	28,085,851	28,085,851	本年度所需施工費。
	式	1	710,952	710,952	按施工費提列工程管理費。(2.51%)
				10,340,000	09113年度兒童遊戲場及附屬設施改善工程 (1)為不同年齡層孩童、不同身體能力孩童應有均等遊戲權利，本處遂加入共融、特色、挑戰等元素，增進孩童聯想能力，寓教於樂俱豐富意義，惟配合113年度工程付款期程，故編列連續工程，並分批辦理採購。 (2)本工程為113-114年連續工程，總工程費經議會審定為103,400,000元，以前年度編列

公園綠化及風景區工程—公園及綠化工程

公園綠化及風景區工程—公園及綠化工程

臺北市工務局公園路燈工程管理處

歲出計畫說明提要與各項費用明細表

中華民國114年度

單位：新臺幣元

分支計畫及用途別科目	單位	數量	單價	預算數	說明
3000 設備及投資				10,340,000	93,060,000元，本年度編列10,340,000元，各年度資金需求詳如後附分年資金需求表。
3015 公共建設及設施費				10,340,000	
	式	1	608,002	608,002	本年度所需委託規劃設計監造技術服務費。
	式	1	9,518,419	9,518,419	本年度所需施工費。
	式	1	213,579	213,579	按施工費提列工程管理費。(2.19%)
				2,100,000	10113年度捷運線形公園設施景觀維護工程 (1)本工程為籠統項目，捷運淡水線線形公園之喬木、灌木、草皮等補植更新、移植、修剪及設施整建、維護經費，惟配合113年度工程付款期程，故編列連續工程，並分批辦理採購。 (2)線形公園內除平常的維護與修繕作業，近年更依市民要求需規劃、改善及新增部分設施與綠美化項目。 (3)本工程為113-114年度連續工程，總工程費經議會審定為21,000,000元，以前年度編列18,900,000元，本年度編列2,100,000元，各年度資金需求詳如後附分年資金需求表。
3000 設備及投資				2,100,000	
3015 公共建設及設施費				2,100,000	
	式	1	179,251	179,251	本年度所需委託規劃設計及監造技術服務費。
	式	1	1,861,690	1,861,690	本年度所需施工費。
	式	1	59,059	59,059	按施工費提列工程管理費。(3.13%)
				936,000	11113年度公園、綠地、廣場排水改善工程 (1)本計畫為辦理本處及各公園管理所轄區公園、綠地、廣場排水改善工程，惟配合

公園綠化及風景區工程—公園及綠化工程

公園綠化及風景區工程—公園及綠化工程

臺北市政府工務局公園路燈工程管理處

歲出計畫說明提要與各項費用明細表

中華民國114年度

單位：新臺幣元

分支計畫及用途別科目	單位	數量	單價	預算數	說明
3000 設備及投資				936,000	113年度工程付款期程，故編列連續工程，並分批辦理採購。
3015 公共建設及設施費				936,000	(2)本工程為113-114年度連續工程，總工程費經議會審定為9,360,000元，以前年度編列8,424,000元，本年度編列936,000元，各年度資金需求詳如後附分年資金需求表。
	式	1	905,849	905,849	本年度所需施工費。
	式	1	30,151	30,151	按施工費提列工程管理費。(3.27%)
				3,956,000	12振華公園附建地下停車場新建工程經費分攤款 振華公園附建地下停車場新建工程，因涉及既有公園復舊及公園闢建，本工程為107-114年度連續工程，本處負擔1.17%，總工程費經議會審定為17,440,000元(由臺北市停車管理工程處等三機關(基金)共同分攤之總工程費為1,490,599,000元)，以前年度已編列13,483,979元(本工程以前年度三機關(基金)已編列總數為1,110,616,070元)，本年度編列3,956,000元(本工程本年度三機關(基金)編列總數為379,982,000元)，餘21元不再編列(本工程三機關(基金)不再編列總數為930元)，各年度資金需求詳如後附分年資金需求表。
3000 設備及投資				3,956,000	
3015 公共建設及設施費				3,956,000	
	式	1	3,768,220	3,768,220	本年度所需施工費。
	式	1	152,249	152,249	本年度所需委託技術服務費。
	式	1	35,531	35,531	按施工費提列工程管理費。(0.77%)
				2,428,000	13撫遠公園整修工程 (1)為配合「民生水資源再生中心暨下水道環境教育館新

臺北市政府工務局公園路燈工程管理處

歲出計畫說明提要與各項費用明細表

中華民國114年度

單位：新臺幣元

公園綠化及風景區工程——公園及綠化工程	分支計畫及用途別科目	單位	數量	單價	預算數	說明	公園綠化及風景區工程——公園及綠化工程
	3000 設備及投資				2,428,000	建工程」辦理整體規劃設計整修工程。 (2)本工程為110-114年度連續工程，總工程費經議會審定修正為59,940,000元，以前年度編列57,512,000元，本年度編列2,428,000元，各年度資金需求詳如後附分年資金需求表。	
	3015 公共建設及設施費				2,428,000		
		式	1	188,000	188,000	本年度所需設計費。	
		式	1	306,000	306,000	本年度所需專案管理及監造技術服務費。	
		式	1	1,878,810	1,878,810	本年度所需施工費。	
		式	1	55,190	55,190	按施工費提列工程管理費。(2.22%)	
					2,157,000	14樂活(內湖124號)公園地上物拆除工程暨委託技術服務案 (1)公園位於康樂街61巷15弄旁，面積18,076平方公尺，已部分開闢8,925平方公尺，公園未開闢範圍面積9,151平方公尺，地上公園景觀工程配合停管處闢建地下停車場，委由停管處代辦公園設計及工程統包案。 (2)本案為111-114年度連續計畫，總工程費經議會審定為6,274,000元，以前年度編列4,117,000元，本年度編列2,157,000元，各年度資金需求詳如後附分年資金需求表。	
	3000 設備及投資				2,157,000		
	3015 公共建設及設施費				2,157,000		
		式	1	874,000	874,000	本年度所需專案管理費。	
		式	1	600,000	600,000	本年度所需監造費。	
		式	1	683,000	683,000	本年度所需細部設計費。	
					9,032,000	15樂活(內湖124號)公園擴建工程	

臺北市工務局公園路燈工程管理處

歲出計畫說明提要與各項費用明細表

中華民國114年度

單位：新臺幣元

分支計畫及用途別科目	單位	數量	單價	預算數	說明
公園綠化及風景區工程—公園及綠化工程					(1)本案配合停管處辦理地下停車場興建工程，公園位於內湖區樂康里、康樂街、華城橋引道及內溝溪步道間，總面積18,076平方公尺；92、99年已部分開闢8,925平方公尺，餘北側未開闢面積9,151平方公尺。 (2)本工程為112-114年連續工程，總工程費經議會審定為61,768,000元，以前年度編列52,736,000元，本年度編列9,032,000元，各年度資金需求詳如後附分年資金需求表。
3000 設備及投資				9,032,000	
3015 公共建設及設施費				9,032,000	
	式	1	48,000	48,000	本年度所需外線補助費。
	式	1	8,842,667	8,842,667	本年度所需施工費。
	式	1	141,333	141,333	本年度所需工程管理費。(0.68%)
				1,983,000	16112年度本市公園委託設計技術服務案 (1)辦理文山區文山(景美)43號公園、文山(木柵)36、42、76、77、78號公園、北投區大豐公園更新工程、信義區新仁愛路整建工程、內湖區石潭公園遊戲場改善工程、大安區大安森林公園整體鋪面排水改善工程及艋舺公園景觀改善案7項計畫案之委託設計技術服務案，進行公園設計事宜。 (2)本案為112-115年度連續計畫，總經費經議會審定為27,732,000元，以前年度編列25,329,000元，本年度編列1,983,000元，餘420,000元編列於以後年度，各年度資金需求詳如後附分年資金需求表。
3000 設備及投資				1,983,000	
3015 公共建設及設施費				1,983,000	
	式	1	1,983,000	1,983,000	本年度所需委託設計技術服務費。

臺北市工務局公園路燈工程管理處

歲出計畫說明提要與各項費用明細表

中華民國114年度

單位：新臺幣元

公園綠化及風景區工程—公園及綠化工程

公園綠化及風景區工程—公園及綠化工程

分支計畫及用途別科目	單位	數量	單價	預算數	說明
				43,245,000	17艋舺公園景觀改善工程 (1)本工程為配合臺北市政府萬華艋舺無圍牆計畫，對於公園內的植栽配置、迴廊等設施辦理整體改善工程。 (2)本工程為113-114年度連續工程，本處分擔83.5%，總工程費經議會審定為166,317,000元(由臺北市政府工務局公園路燈工程管理處等三機關(基金)共同分攤之總工程費為199,159,000元)，因考量民眾使用習性，工程採分區施工減低使用上不便，故擬延長計畫期程至115年度，以前年度已編列47,072,000元(本工程以前年度三機關(基金)已編列總數為60,218,000元)，本年度編列43,245,000元(本工程本年度三機關(基金)編列總數為52,941,000元)，餘76,000,000元編列於以後年度(本工程三機關(基金)餘86,000,000元編列於以後年度)，各年度資金需求詳如後附分年資金需求表。
3000 設備及投資				43,245,000	
3015 公共建設及設施費				43,245,000	
	式	1	1,385,400	1,385,400	本年度所需委託監造技術服務費。
	式	1	41,200,394	41,200,394	本年度所需施工費。
	式	1	659,206	659,206	按施工費提列工程管理費。(1.60%)
				26,589,000	18景興(文景49號)公園新建工程 (1)公園位於文山區景東里，景華街128巷3弄旁，總面積11,200平方公尺。 (2)本工程為113-114年度連續工程，總工程費經議會審定為54,012,000元，以前年度編列27,423,000元，本年度編列26,589,000元，各年度資金需求詳如後附分年資金需求表。
3000 設備及投資				26,589,000	
3015 公共建設及設施費				26,589,000	

臺北市政府工務局公園路燈工程管理處

歲出計畫說明提要與各項費用明細表

中華民國114年度

單位：新臺幣元

分支計畫及用途別科目	單位	數量	單價	預算數	說明	
公園綠化及風景區工程—公園及綠化工程	式	1	1,059,850	1,059,850	本年度所需委託監造技術服務費。	
	式	1	24,837,311	24,837,311	本年度所需施工費。	
	式	1	691,839	691,839	按施工費提列工程管理費。(2.78%)	
				9,904,000	19合成8號綠地2期改善工程 (1)本案辦理景觀改善，增加綠地內植栽、喬木設計配置，豐富景觀視覺，以動靜區分綠地功能，活化綠地空間，設計市民娛樂、休憩場域。 (2)本工程為113-114年度連續工程，總工程費經議會審定為13,529,000元，以前年度編列3,625,000元，本年度編列9,904,000元，各年度資金需求詳如後附分年資金需求表。	
	3000 設備及投資			9,904,000		
	3015 公共建設及設施費			9,904,000		
		式	1	473,240	473,240	本年度所需委託規劃設計暨監造技術服務費。
		式	1	9,136,463	9,136,463	本年度所需施工費。
		式	1	294,297	294,297	按施工費提列工程管理費。(3.21%)
				4,000,000	20田園城市建置輔導推廣專業服務案 (1)本計畫係為持續辦理本府「田園城市推廣實施計畫」，為延續田園城市理念，提升田園城市形象，持續協助田園基地經營單位建立基地永續經營模式，並推動田園城市品牌識別化。 (2)本案為113-114年度連續計畫，總經費經議會審定為8,000,000元，以前年度編列4,000,000元，本年度編列4,000,000元，各年度資金需求詳如後附分年資金需求表。	
3000 設備及投資			4,000,000			
3015 公共建設及設施費			4,000,000			

臺北市政府工務局公園路燈工程管理處

歲出計畫說明提要與各項費用明細表

中華民國114年度

單位：新臺幣元

分支計畫及用途別科目	單位	數量	單價	預算數	說明	
公園綠化及風景區工程—公園及綠化工程	式	1	4,000,000	4,000,000	本年度所需委託規劃技術服務費。	
				15,596,000	21113年度本市公園營造工作委託服務案 (1)辦理中山區中山436號公園及內湖區碧湖公園整建改善工程等委託設計及監造技術服務案。 (2)本案為113-116年度連續計畫，總經費經議會審定為37,865,000元，以前年度編列10,604,000元，本年度編列15,596,000元，餘11,665,000元編列於以後年度，各年度資金需求詳如後附分年資金需求表。	
	3000 設備及投資			15,596,000		
	3015 公共建設及設施費			15,596,000		
		式	1	13,920,355	13,920,355	本年度所需委託設計技術服務費。
		式	1	1,675,645	1,675,645	本年度所需委託監造技術服務費。
					3,750,000	22113年度公園及行道樹普查暨健檢安全評估改善工程 (1)普查臺北市公園及行道樹，再以全市樹齡較大之樹木約5萬多株做為檢測標的，以專業樹藝師目視檢測，取其中目視不易診斷具潛在風險之樹木再進行應力波檢測，並就檢測結果進行緩解措施。 (2)本案係113-114年度連續工程，總工程費經議會審定為45,969,000元，以前年度編列42,219,000元，本年度編列3,750,000元，各年度資金需求詳如後附分年資金需求表。
	3000 設備及投資				3,750,000	
	3015 公共建設及設施費				3,750,000	
		式	1	3,635,350	3,635,350	本年度所需施工費。
	式	1	114,650	114,650	按施工費提列工程管理費。(3.11%)	

臺北市工務局公園路燈工程管理處

歲出計畫說明提要與各項費用明細表

中華民國114年度

單位：新臺幣元

分支計畫及用途別科目	單位	數量	單價	預算數	說明
				87,615,000	23114年度陽明山公園管理所轄公園整建工程 (1)本工程為籠統項目，係辦理所轄公園設施及水電設施等零星及經常性維護工程，惟配合114年度工程付款期程，故編列連續工程，並分批辦理採購。 (2)本工程為114-115年度連續工程，總工程費擬編列102,936,000元，本年度編列87,615,000元，餘15,321,000元編列於以後年度，各年度資金需求詳如後附分年資金需求表。
3000 設備及投資				87,615,000	
3015 公共建設及設施費				87,615,000	
	式	1	6,000,000	6,000,000	本年度所需委託規劃設計及監造技術服務費。
	式	1	700,000	700,000	本年度所需全處橋梁定期及特別檢測費。
	式	1	79,180,937	79,180,937	本年度所需施工費。
	式	1	1,734,063	1,734,063	按施工費提列工程管理費。(2.19%)
				102,936,000	總工程費(或總經費)明細如下:
	式	1	7,000,000	7,000,000	委託規劃設計及監造技術服務費。
	式	1	700,000	700,000	全處橋梁定期及特別檢測費。
	式	1	93,188,177	93,188,177	施工費。
	式	1	2,047,823	2,047,823	按施工費提列工程管理費。 (5,000,000*3.5%+20,000,000*3%+25,000,000*2.5%+43,188,177*1.5%)
				60,059,000	24114年度青年公園管理所轄公園整建工程 (1)本工程為籠統項目，係辦理所轄公園設施及水電設施等零星及經常性維護工程，惟配合114年度工程付款期程，故編列連續工程，並分批辦理採購。

公園綠化及風景區工程—公園及綠化工程

公園綠化及風景區工程—公園及綠化工程

臺北市工務局公園路燈工程管理處

歲出計畫說明提要與各項費用明細表

中華民國114年度

單位：新臺幣元

分支計畫及用途別科目	單位	數量	單價	預算數	說明	
公園綠化及風景區工程 — 公園及綠化工程					(2)本工程為114-115年度連續工程，總工程費擬編列66,759,000元，本年度編列60,059,000元，餘6,700,000元編列於以後年度，各年度資金需求詳如後附分年資金需求表。	
	3000 設備及投資			60,059,000		
	3015 公共建設及設施費			60,059,000		
		式	1	2,261,066	2,261,066	本年度所需委託規劃設計及監造技術服務費。
		式	1	56,366,232	56,366,232	本年度所需施工費。
		式	1	1,431,702	1,431,702	按施工費提列工程管理費。(2.54%)
					66,759,000	總工程費(或總經費)明細如下:
		式	1	3,087,233	3,087,233	委託規劃設計及監造技術服務費。
		式	1	62,090,411	62,090,411	施工費。
		式	1	1,581,356	1,581,356	按施工費提列工程管理費。 (5,000,000*3.5%+20,000,000*3%+25,000,000*2.5%+12,090,411*1.5%)
3000 設備及投資				49,592,000	25114年度圓山公園管理所所轄公園整建工程 (1)本工程為籠統項目，係辦理所轄公園設施及水電設施等零星及經常性維護工程，惟配合114年度工程付款期程，故編列連續工程，並分批辦理採購。 (2)本工程為114-115年度連續工程，總工程費擬編列55,103,000元，本年度編列49,592,000元，餘5,511,000元編列於以後年度，各年度資金需求詳如後附分年資金需求表。	
3015 公共建設及設施費				49,592,000		
	式	1	2,805,000	2,805,000	本年度所需委託規劃設計及監造技術服務費。	

臺北市政府工務局公園路燈工程管理處

歲出計畫說明提要與各項費用明細表

中華民國114年度

單位：新臺幣元

公園綠化及風景區工程—公園及綠化工程

公園綠化及風景區工程—公園及綠化工程

分支計畫及用途別科目	單位	數量	單價	預算數	說明
	式	1	45,521,502	45,521,502	本年度所需施工費。
	式	1	1,265,498	1,265,498	按施工費提列工程管理費。(2.78%)
				55,103,000	總工程費(或總經費)明細如下:
	式	1	3,300,000	3,300,000	委託規劃設計及監造技術服務費。
	式	1	50,397,044	50,397,044	施工費。
	式	1	1,405,956	1,405,956	按施工費提列工程管理費。 (5,000,000*3.5%+20,000,000*3%+25,000,000*2.5%+397,044*1.5%)
				50,379,000	26114年度南港公園管理所轄公園整建工程 (1)本工程為籠統項目，係辦理所轄公園設施及水電設施等零星及經常性維護工程，惟配合114年度工程付款期程，故編列連續工程，並分批辦理採購。 (2)本工程為114-115年連續工程，總工程費擬編列55,977,000元，本年度編列50,379,000元，餘5,598,000元編列於以後年度，各年度資金需求詳如後附分年資金需求表。
3000 設備及投資				50,379,000	
3015 公共建設及設施費				50,379,000	
	式	1	3,783,077	3,783,077	本年度所需委託規劃設計及監造技術服務費。
	式	1	45,326,773	45,326,773	本年度所需施工費。
	式	1	1,269,150	1,269,150	按施工費提列工程管理費。(2.80%)
				55,977,000	總工程費(或總經費)明細如下:
	式	1	4,584,360	4,584,360	委託規劃設計及監造技術服務費。

臺北市工務局公園路燈工程管理處

歲出計畫說明提要與各項費用明細表

中華民國114年度

單位：新臺幣元

公園綠化及風景區工程—公園及綠化工程

公園綠化及風景區工程—公園及綠化工程

分支計畫及用途別科目	單位	數量	單價	預算數	說明
	式	1	49,992,820	49,992,820	施工費。
	式	1	1,399,820	1,399,820	按施工費提列工程管理費。 (5,000,000*3.5%+20,000,000*3%+24,992,820*2.5%)
				47,426,000	27114年度園藝管理所所轄公園整建工程 (1)本工程為籠統項目，係辦理所轄公園設施及水電設施等零星及經常性維護工程，惟配合114年度工程付款期程，故編列連續工程，並分批辦理採購。 (2)本工程為114-115年度連續工程，總工程費擬編列52,696,000元，本年度編列47,426,000元，餘5,270,000元編列於以後年度，各年度資金需求詳如後附分年資金需求表。
3000 設備及投資				47,426,000	
3015 公共建設及設施費				47,426,000	
	式	1	1,756,583	1,756,583	本年度所需委託規劃設計及監造技術服務費。
	式	1	44,425,503	44,425,503	本年度所需施工費。
	式	1	1,243,914	1,243,914	按施工費提列工程管理費。 (2.80%)
				52,696,000	總工程費(或總經費)明細如下:
	式	1	2,542,955	2,542,955	委託規劃設計及監造技術服務費。
	式	1	48,783,459	48,783,459	施工費。
	式	1	1,369,586	1,369,586	按施工費提列工程管理費。 (5,000,000*3.5%+20,000,000*3%+23,783,459*2.5%)
				70,481,000	28114年度花卉試驗中心所轄公園整建工程 (1)本工程為籠統項目，係辦理所轄公園設施及水電設施等零星及經常性維護工程，惟配合114年度工程付款期程，故編列連續工程，並分批辦理採購。 (2)本工程為114-115年度連續

臺北市政府工務局公園路燈工程管理處

歲出計畫說明提要與各項費用明細表

中華民國114年度

單位：新臺幣元

分支計畫及用途別科目	單位	數量	單價	預算數	說明
3000 設備及投資				70,481,000	工程，總工程費擬編列77,830,000元，本年度編列70,481,000元，餘7,349,000元編列於以後年度，各年度資金需求詳如後附分年資金需求表。
3015 公共建設及設施費				70,481,000	
	式	1	3,391,407	3,391,407	本年度所需委託規劃設計及監造技術服務費。
	式	1	65,510,783	65,510,783	本年度所需施工費。
	式	1	1,578,810	1,578,810	按施工費提列工程管理費。(2.41%)
				77,830,000	總工程費(或總經費)明細如下:
	式	1	4,708,192	4,708,192	委託規劃設計暨監造技術服務費。
	式	1	71,400,796	71,400,796	施工費。
	式	1	1,721,012	1,721,012	按施工費提列工程管理費。 (5,000,000*3.5%+20,000,000*3%+25,000,000*2.5%+21,400,796*1.5%)
3000 設備及投資				85,000,000	29114年度公園、綠地、廣場公廁改善工程 (1)本工程為籠統項目，係本處及各公園管理所轄區公園公廁暨無障礙環境空間改善，惟配合114年度工程付款期程，故編列連續工程，並分批辦理採購。 (2)本工程為114-115年度連續工程，總工程費擬編列90,000,000元，本年度編列85,000,000元，餘5,000,000元編列於以後年度，各年度資金需求詳如後附分年資金需求表。
3015 公共建設及設施費				85,000,000	
	式	1	6,500,000	6,500,000	本年度所需委託規劃設計及監造技術服務費。

公園綠化及風景區工程—公園及綠化工程

公園綠化及風景區工程—公園及綠化工程

臺北市工務局公園路燈工程管理處

歲出計畫說明提要與各項費用明細表

中華民國114年度

單位：新臺幣元

公園綠化及風景區工程—公園及綠化工程

公園綠化及風景區工程—公園及綠化工程

分支計畫及用途別科目	單位	數量	單價	預算數	說明
	式	1	76,735,093	76,735,093	本年度所需施工費。
	式	1	1,764,907	1,764,907	按施工費提列工程管理費。(2.30%)
				90,000,000	總工程費(或總經費)明細如下:
	式	1	6,950,000	6,950,000	委託規劃設計及監造技術服務費。
	式	1	81,182,266	81,182,266	施工費。
	式	1	1,867,734	1,867,734	按施工費提列工程管理費。 (5,000,000*3.5%+20,000,000*3%+25,000,000*2.5%+31,182,266*1.5%)
				22,394,000	30114年度兒童遊戲場及附屬設施改善工程 (1)為不同年齡層孩童、不同身體能力孩童應有均等遊戲權利，本處遂加入共融、特色、挑戰等元素，增進孩童聯想能力，寓教於樂俱豐富意義，惟配合114年度工程付款期程，故編列連續工程，並分批辦理採購。 (2)本工程為114-115年連續工程，總工程費擬編列24,883,000元，本年度編列22,394,000元，餘2,489,000元編列於以後年度，各年度資金需求詳如後附分年資金需求表。
3000 設備及投資				22,394,000	
3015 公共建設及設施費				22,394,000	
	式	1	1,811,482	1,811,482	本年度所需委託規劃設計及監造技術服務費。
	式	1	19,961,709	19,961,709	本年度所需施工費。
	式	1	620,809	620,809	按施工費提列工程管理費。(3.11%)
				24,883,000	總工程費(或總經費)明細如下:
	式	1	2,101,350	2,101,350	委託規劃設計及監造技術服務費。

臺北市政府工務局公園路燈工程管理處

歲出計畫說明提要與各項費用明細表

中華民國114年度

單位：新臺幣元

公園綠化及風景區工程—公園及綠化工程

公園綠化及風景區工程—公園及綠化工程

分支計畫及用途別科目	單位	數量	單價	預算數	說明
	式	1	22,093,835	22,093,835	施工費。
	式	1	687,815	687,815	按施工費提列工程管理費。 (5,000,000*3.5%+17,093,835*3%)
				44,768,000	31稻中公園及北投露天浴池改善工程 (1)稻中公園於101年闢建，當時因周邊巷道未開闢，都審報告書要求公園內留設消防通道，現因道路已開通，公園已無消防通道留設需求，爰此辦理重新規劃公園並納入地方需求，提供舒適的休憩空間。 (2)北投露天溫泉浴室佔地1,000平方公尺，因開闢已久，園內部分設施老舊窳陋已不敷使用、泡湯池及地坪受硫磺氣多年侵蝕結構損壞，原提供泡湯池不符使用，且國外遊客眾多，配合「北投生態博物園區」計畫，打造舒適泡湯場所。 (3)本案配合114年度工程付款期程，故編列連續工程，並分批辦理採購。 (4)本工程為114-115年度連續工程，總工程費擬編列51,581,000元，本年度編列44,768,000元，餘6,813,000元編列於以後年度，各年度資金需求詳如後附分年資金需求表。
3000 設備及投資				44,768,000	
3015 公共建設及設施費				44,768,000	
	式	1	3,809,839	3,809,839	本年度所需委託規劃設計及監造技術服務費。
	式	1	39,834,819	39,834,819	本年度所需施工費。
	式	1	1,123,342	1,123,342	按施工費提列工程管理費。 (2.82%)
				51,581,000	總工程費(或總經費)明細如下:
	式	1	4,233,154	4,233,154	委託規劃設計及監造技術服務費。

臺北市政府工務局公園路燈工程管理處

歲出計畫說明提要與各項費用明細表

中華民國114年度

單位：新臺幣元

公園綠化及風景區工程—公園及綠化工程

公園綠化及風景區工程—公園及綠化工程

分支計畫及用途別科目	單位	數量	單價	預算數	說明
	式	1	46,046,679	46,046,679	施工費。
	式	1	1,301,167	1,301,167	按施工費提列工程管理費。 (5,000,000*3.5%+20,000,000*3%+21,046,679*2.5%)
				48,069,000	32磺港公園整建工程 (1)磺港公園基地面積約8,657平方公尺，於82年開闢，迄今使用已超過30年，迄今幾經局部改變，主要以增設廁所涼亭與體健設施增建、兒童遊戲場更新為主；本案公園擬新設棚架、人行道、泡腳池等及遷移既有遊戲場、更新整合鋪面等。 (2)本工程為114-115年度連續工程，總工程費擬編列53,410,000元，本年度編列48,069,000元，餘5,341,000元編列於以後年度，各年度資金需求詳如後附分年資金需求表。
3000 設備及投資				48,069,000	
3015 公共建設及設施費				48,069,000	
	式	1	1,809,000	1,809,000	本年度所需委託規劃設計及監造技術服務費。
	式	1	45,000,000	45,000,000	本年度所需施工費。
	式	1	1,260,000	1,260,000	按施工費提列工程管理費。 (2.80%)
				53,410,000	總工程費(或總經費)明細如下:
	式	1	2,010,000	2,010,000	委託規劃設計及監造技術服務費。
	式	1	50,000,000	50,000,000	施工費。
	式	1	1,400,000	1,400,000	按施工費提列工程管理費。 (5,000,000*3.5%+20,000,000*3%+25,000,000*2.5%)
				2,000,000	33南港202兵工廠及周邊重要濕地(地方級)保育利用計畫 本案係依「內政部重要濕地審議小組」審議通過之「南港202兵工廠及周邊重要濕地(地方級)保育利用計畫」編列，本案為114-115年度連續

臺北市政府工務局公園路燈工程管理處

歲出計畫說明提要與各項費用明細表

中華民國114年度

單位：新臺幣元

分支計畫及用途別科目	單位	數量	單價	預算數	說明
公園綠化及風景區工程—公園及綠化工程 3000 設備及投資 3015 公共建設及設施費				2,000,000	計畫，總經費擬編列4,000,000元，本年度編列2,000,000元，餘2,000,000元編列於以後年度，各年度資金需求詳如後附分年資金需求表。
				2,000,000	
	式	1	750,000	750,000	本年度所需水資源調查監測費。
	式	1	1,250,000	1,250,000	本年度所需生態資源調查監測費。
				4,000,000	總工程費(或總經費)明細如下:
	式	1	1,500,000	1,500,000	水資源調查監測費。
	式	1	2,500,000	2,500,000	生態資源調查監測費。
			5,000,000	34永春陂濕地公園等水資源及生態資源調查監測計畫(1)「永春陂濕地公園」係屬於大面積水域生態公園，具有生態復育、環境教育、滯洪等功能，為了解水域棲息環境，擬編列水資源及生態資源調查監測計畫，以營造多元生態、生物友善環境。(2)本案為114-115年度連續計畫，總經費擬編列11,000,000元，本年度編列5,000,000元，餘6,000,000元編列於以後年度，各年度資金需求詳如後附分年資金需求表。	
3000 設備及投資 3015 公共建設及設施費				5,000,000	
				5,000,000	
	式	1	2,000,000	2,000,000	本年度所需水資源調查監測費。
	式	1	3,000,000	3,000,000	本年度所需生態資源調查監測費。
				11,000,000	總工程費(或總經費)明細如下:
式	1	4,250,000	4,250,000	水資源調查監測費。	

臺北市工務局公園路燈工程管理處

歲出計畫說明提要與各項費用明細表

中華民國114年度

單位：新臺幣元

公園綠化及風景區工程—公園及綠化工程

公園綠化及風景區工程—公園及綠化工程

分支計畫及用途別科目	單位	數量	單價	預算數	說明
	式	1	6,750,000	6,750,000	生態資源調查監測費。
				1,200,000	35大湖、碧湖公園外來種生態調查及移除計畫 (1)大湖及碧湖公園係屬於大面積湖泊水景公園，因民眾不當棄養，使琵琶鼠魚等外來魚種對湖泊生態造成極大危害，為了解兩湖琵琶鼠魚其生態習性、移除方法，擬編列外來種生態調查研究及移除費，另透過置設生態浮島以改善水質並營造生物棲地。 (2)本案為114-116年度連續計畫，總經費擬編列3,600,000元，本年度編列1,200,000元，餘2,400,000元編列於以後年度，各年度資金需求詳如後附分年資金需求表。
3000 設備及投資				1,200,000	
3015 公共建設及設施費				1,200,000	
	式	1	1,050,000	1,050,000	本年度所需研究及移除費。
	式	1	150,000	150,000	本年度所需生態浮島設置費。
				3,600,000	總工程費(或總經費)明細如下:
	式	1	3,150,000	3,150,000	研究及移除費。
	式	1	450,000	450,000	生態浮島設置費。
				15,942,000	36中山436號公園新建工程 (1)公園位於渭水路及市民大道三段交叉口，公園總面積1,035平方公尺。 (2)本案為114-115年度連續工程，總工程費擬編列16,778,000元，本年度編列15,942,000元，餘836,000元編列於以後年度，各年度資金需求詳如後附分年資金需求表。
3000 設備及投資				15,942,000	
3015 公共建設及設施費				15,942,000	
	式	1	184,678	184,678	本年度所需地上物拆除工程委託監造技術服務費。

臺北市政府工務局公園路燈工程管理處

歲出計畫說明提要與各項費用明細表

中華民國114年度

單位：新臺幣元

公園綠化及風景區工程—公園及綠化工程

公園綠化及風景區工程—公園及綠化工程

分支計畫及用途別科目	單位	數量	單價	預算數	說明
	式	1	50,000	50,000	本年度所需外線補助費。
	式	1	15,227,651	15,227,651	本年度所需施工費。
	式	1	479,671	479,671	按施工費提列工程管理費。 (3.15%)
				16,778,000	總工程費(或總經費)明細如下:
	式	1	194,398	194,398	地上物拆除工程委託監造技術服務費。
	式	1	50,000	50,000	外線補助費。
	式	1	16,027,769	16,027,769	施工費。
	式	1	505,833	505,833	按施工費提列工程管理費。 (5,000,000*3.5%+11,027,769*3%)
3000 設備及投資				20,094,000	37中埔山(文景43號)公園新建工程 (1)公園辛亥路四段21巷及77巷旁，緊鄰中埔山登山步道，公園總面積約13,559平方公尺。 (2)本案為114-115年度連續工程，總工程費擬編列33,490,000元，本年度編列20,094,000元，餘13,396,000元編列於以後年度，各年度資金需求詳如後附分年資金需求表。
3015 公共建設及設施費				20,094,000	
	式	1	540,600	540,600	本年度所需委託監造技術服務費。
	式	1	18,989,414	18,989,414	本年度所需施工費。
	式	1	563,986	563,986	按施工費提列工程管理費。 (2.97%)
				33,490,000	總工程費(或總經費)明細如下:
	式	1	901,000	901,000	委託監造技術服務費。

臺北市政府工務局公園路燈工程管理處

歲出計畫說明提要與各項費用明細表

中華民國114年度

單位：新臺幣元

公園綠化及風景區工程—公園及綠化工程

公園綠化及風景區工程—公園及綠化工程

分支計畫及用途別科目	單位	數量	單價	預算數	說明
	式	1	31,647,805	31,647,805	施工費。
	式	1	941,195	941,195	按施工費提列工程管理費。 (5,000,000*3.5%+20,000,000*3%+6,647,805*2.5%)
				28,778,000	38文山區山坡地公園(第一期)整建工程 (1)公園包含文山(木柵)36、42、76、77、78號公園等5處公園用地，位於萬芳社區，總面積約39,508平方公尺。 (2)本案為114-115年度連續工程，總工程費擬編列48,064,000元，本年度編列28,778,000元，餘19,286,000元編列於以後年度，各年度資金需求詳如後附分年資金需求表。
3000 設備及投資				28,778,000	
3015 公共建設及設施費				28,778,000	
	式	1	1,085,400	1,085,400	本年度所需委託監造技術服務費。
	式	1	26,930,468	26,930,468	本年度所需施工費。
	式	1	762,132	762,132	按施工費提列工程管理費。 (2.83%)
				48,064,000	總工程費(或總經費)明細如下:
	式	1	1,809,000	1,809,000	委託監造技術服務費。
	式	1	100,000	100,000	外線補助費。
	式	1	44,882,927	44,882,927	施工費。
	式	1	1,272,073	1,272,073	按施工費提列工程管理費。 (5,000,000*3.5%+20,000,000*3%+19,882,927*2.5%)
				33,715,000	39大安森林公園排水及鋪面改善工程 (1)公園位於大安區新生南路以東，信義路3段以南，總面積259,354平方公尺。 (2)本案為114-116年度連續工程，總工程費擬編列154,510,000元，本年度編列33,715,000元，餘120,795,000元編列於以後年度，各年度

臺北市政府工務局公園路燈工程管理處

歲出計畫說明提要與各項費用明細表

中華民國114年度

單位：新臺幣元

分支計畫及用途別科目	單位	數量	單價	預算數	說明
3000 設備及投資				33,715,000	資金需求詳如後附分年資金需求表。
3015 公共建設及設施費				33,715,000	
	式	1	1,041,341	1,041,341	本年度所需委託監造技術服務費。
	式	1	32,102,239	32,102,239	本年度所需施工費。
	式	1	571,420	571,420	按施工費提列工程管理費。(1.78%)
				154,510,000	總工程費(或總經費)明細如下:
	式	1	4,753,000	4,753,000	委託監造技術服務費。
	式	1	147,135,644	147,135,644	施工費。
	式	1	2,621,356	2,621,356	按施工費提列工程管理費。 (5,000,000*3.5%+20,000,000*3%+25,000,000*2.5%+50,000,000*1.5%+47,135,644*1%)
				1,717,000	40文景28號綠地新建工程 (1)公園位於文山區辛亥路5段，懷恩隧道北口左右兩側，總面積23,514平方公尺，本次開闢市有地範圍約1.4公頃。 (2)本案為114-116年度連續工程，總工程費擬編列31,149,000元，本年度編列1,717,000元，餘29,432,000元編列於以後年度，各年度資金需求詳如後附分年資金需求表。
3000 設備及投資				1,717,000	
3015 公共建設及設施費				1,717,000	
	式	1	1,667,152	1,667,152	本年度所需施工費。
	式	1	49,848	49,848	按施工費提列工程管理費。(2.99%)
				31,149,000	總工程費(或總經費)明細如下:
	式	1	150,000	150,000	外線補助費。

臺北市工務局公園路燈工程管理處

歲出計畫說明提要與各項費用明細表

中華民國114年度

單位：新臺幣元

公園綠化及風景區工程—公園及綠化工程

公園綠化及風景區工程—公園及綠化工程

分支計畫及用途別科目	單位	數量	單價	預算數	說明
	式	1	30,096,585	30,096,585	施工費。
	式	1	902,415	902,415	按施工費提列工程管理費。 (5,000,000*3.5%+20,000,00*3%+5,096,585*2.5%)
				4,590,000	4114年度本市公園營造工作委託服務案 (1)辦理本市公園、綠地新闢或整建，包含北投271號公園等計畫案之委託技術服務案。 (2)本案為114-117年度連續計畫，總經費擬編列8,773,000元，本年度編列4,590,000元，餘4,183,000元編列於以後年度，各年度資金需求詳如後附分年資金需求表。
3000 設備及投資				4,590,000	
3015 公共建設及設施費				4,590,000	
	式	1	4,590,000	4,590,000	本年度所需委託設計技術服務費。
				8,773,000	總工程費(或總經費)明細如下:
	式	1	8,773,000	8,773,000	委託設計技術服務費。
				3,969,000	42榮星花園公園整體整建工程(第一期) (1)公園位於民權東路三段與建國北路三段交叉口，東側為龍江街，北側為五常街，公園面積6.5公頃。 (2)本案為114-116年度連續工程，總工程費擬編列166,800,000元，本年度編列3,969,000元，餘162,831,000元編列於以後年度，各年度資金需求詳如後附分年資金需求表。
3000 設備及投資				3,969,000	
3015 公共建設及設施費				3,969,000	
	式	1	116,471	116,471	本年度所需委託監造技術服務費。
	式	1	3,787,386	3,787,386	本年度所需施工費。
	式	1	65,143	65,143	按施工費提列工程管理費。

臺北市政府工務局公園路燈工程管理處

歲出計畫說明提要與各項費用明細表

中華民國114年度

單位：新臺幣元

公園綠化及風景區工程－公園及綠化工程

公園綠化及風景區工程－公園及綠化工程

分支計畫及用途別科目	單位	數量	單價	預算數	說明
					(1.72%)
				166,800,000	總工程費(或總經費)明細如下:
	式	1	4,658,825	4,658,825	委託監造技術服務費。
	式	1	159,397,203	159,397,203	施工費。
	式	1	2,743,972	2,743,972	按施工費提列工程管理費。 (5,000,000*3.5%+20,000,000*3%+25,000,000*2.5%+50,000,000*1.5%+59,397,203*1%)
				36,775,000	43114年度公園及行道樹普查暨健檢安全評估改善工程 (1)普查臺北市公園及行道樹，再以全市樹齡較大之樹木約5萬多株做為檢測標的，以專業樹藝師目視檢測，取其中目視不易診斷具潛在風險之樹木再進行應力波檢測，並就檢測結果進行緩解措施，並於113年至115年辦理追蹤健檢及新補植、接管樹木調查。 (2)本案係114-115年度連續工程，總工程費擬編列45,969,000元，本年度編列36,775,000元，餘9,194,000元編列於以後年度，各年度資金需求詳如後附分年資金需求表。
3000 設備及投資				36,775,000	
3015 公共建設及設施費				36,775,000	
	式	1	9,500,000	9,500,000	本年度所需公園周邊樹木調查費。
	式	1	26,501,166	26,501,166	本年度所需施工費。
	式	1	773,834	773,834	按施工費提列工程管理費。 (2.92%)
				45,969,000	總工程費(或總經費)明細如下:
	式	1	9,500,000	9,500,000	公園周邊樹木調查費。
	式	1	35,433,171	35,433,171	施工費。
	式	1	1,035,829	1,035,829	按施工費提列工程管理費。 (5,000,000*3.5%+20,000,000

臺北市工務局公園路燈工程管理處

歲出計畫說明提要與各項費用明細表

中華民國114年度

單位：新臺幣元

公園綠化及風景區工程—公園及綠化工程

公園綠化及風景區工程—公園及綠化工程

分支計畫及用途別科目	單位	數量	單價	預算數	說明
03綠化工程				628,068,000	*3%+10,433,171*2.5%) 較上年度預算數0元，增加628,068,000元。
				1,850,000	01113年度道路、綠地公園等加強美化工程 (1)本工程為籠統項目，係配合道路、綠地、公園、安全島及圓環等綠美化工程，惟配合113年度工程付款期程，故編列連續工程，並分批辦理採購。 (2)依每年安全島、綠地、公園等植物綠化情形選擇路段編列預算栽植喬灌木、地被等植物加強景觀美化；設置加強植栽生長的相關設施及景觀美化設施。 (3)本工程為113-114年度連續工程，總工程費經議會審定為112,525,000元，以前年度編列110,675,000元，本年度編列1,850,000元，各年度資金需求詳如後附分年資金需求表。
3000 設備及投資				1,850,000	
3015 公共建設及設施費				1,850,000	
	式	1	1,809,909	1,809,909	本年度所需施工費。
	式	1	40,091	40,091	按施工費提列工程管理費。(2.04%)
				9,235,000	02113年度綠地廣場安全島設施維護工程 (1)本工程為籠統項目，全市綠地、廣場、安全島等設施整建及維護經費，惟配合113年度工程付款期程，故編列連續工程，並分批辦理採購。 (2)本工程為113-114年度連續工程，總工程費經議會審定為92,354,000元，以前年度編列83,119,000元，本年度編列9,235,000元，各年度資金需求詳如後附分年資金需求表。
3000 設備及投資				9,235,000	
3015 公共建設及設施費				9,235,000	

臺北市政府工務局公園路燈工程管理處

歲出計畫說明提要與各項費用明細表

中華民國114年度

單位：新臺幣元

分支計畫及用途別科目	單位	數量	單價	預算數	說明	
公園綠化及風景區工程—公園及綠化工程	式	1	711,849	711,849	本年度所需委託規劃設計及監造技術服務費。	
	式	1	8,325,838	8,325,838	本年度所需施工費。	
	式	1	197,313	197,313	按施工費提列工程管理費。(2.27%)	
				8,936,000	03113年度花木綠化及行道樹增補植工程 (1)本工程為籠統項目，係本市綠地綠地、安全島、廣場等之喬木、灌木、草皮及其他綠化補植、更新及移植等工程，惟配合113年度工程付款期程，故編列連續工程，並分批辦理採購。 (2)本工程為113-114年度連續工程，總工程費經議會審定為89,368,000元，以前年度編列80,432,000元，本年度編列8,936,000元，各年度資金需求詳如後附分年資金需求表。	
	3000 設備及投資			8,936,000		
	3015 公共建設及設施費			8,936,000		
		式	1	691,001	691,001	本年度所需委託規劃設計及監造技術服務費。
		式	1	8,054,537	8,054,537	本年度所需施工費。
		式	1	190,462	190,462	按施工費提列工程管理費。(2.30%)
				1,966,000	04113年度樹木病蟲害防治工程 (1)本工程為籠統項目，依往年執行情形預估編列，惟配合113年度工程付款期程，故編列連續工程，並分批辦理採購。 (2)本工程為113-114年度連續工程，總工程費經議會審定為19,657,000元，以前年度編列17,691,000元，本年度編列1,966,000元，各年度資金需求詳如後附分年資金需求表。	
3000 設備及投資				1,966,000		
3015 公共建設及設施費				1,966,000		

臺北市政府工務局公園路燈工程管理處

歲出計畫說明提要與各項費用明細表

中華民國114年度

單位：新臺幣元

公園綠化及風景區工程—公園及綠化工程

公園綠化及風景區工程—公園及綠化工程

分支計畫及用途別科目	單位	數量	單價	預算數	說明
	式	1	1,906,117	1,906,117	本年度所需施工費。
	式	1	59,883	59,883	按施工費提列工程管理費。(3.13%)
				10,700,000	05113年度樹木修剪工程 (1)本工程為籠統項目，全市行道樹、綠地、安全島之喬木、灌木、草皮等修剪及樹木巡檢經費，惟配合113年度工程付款期程，故編列連續工程，並分批辦理採購。 (2)本工程為113-114年度連續工程，總工程費經議會審定為107,000,000元，以前年度編列96,300,000元，本年度編列10,700,000元，各年度資金需求詳如後附分年資金需求表。
3000 設備及投資				10,700,000	
3015 公共建設及設施費				10,700,000	
	式	1	10,473,446	10,473,446	本年度所需施工費。
	式	1	226,554	226,554	按施工費提列工程管理費。(2.09%)
				2,500,000	06113年度植栽培育 (1)採購樹苗及花卉等由各苗圃進行培育後種植，供花展、全市公園、綠地、安全島綠美化使用，惟配合113年度付款期程，故編列連續計畫。 (2)本案為113-114年度連續工程，總工程費經議會審定為13,000,000元，以前年度編列10,500,000元，本年度編列2,500,000元，各年度資金需求詳如後附分年資金需求表。
3000 設備及投資				2,500,000	
3015 公共建設及設施費				2,500,000	
	式	1	2,500,000	2,500,000	本年度所需植栽培育。
				115,325,000	07114年度道路、綠地公園等加強美化工程 (1)本工程為籠統項目，係配合道路、綠地、公園、安全島及圓環等綠美化工程，惟配合114年度工程付款期程，

臺北市政府工務局公園路燈工程管理處

歲出計畫說明提要與各項費用明細表

中華民國114年度

單位：新臺幣元

分支計畫及用途別科目	單位	數量	單價	預算數	說明
公園綠化及風景區工程—公園及綠化工程					故編列連續工程，並分批辦理採購。 (2)依每年安全島、綠地、公園等植物綠化情形選擇路段編列預算栽植喬灌木、地被等植物 加強景觀美化；設置加強植栽生長的相關設施及景觀美化設施。 (3)本工程為114-115年度連續工程，總工程費擬編列117,679,000元，本年度編列115,325,000元，餘2,354,000元編列於以後年度，各年度資金需求詳如後附分年資金需求表。
3000 設備及投資				115,325,000	
3015 公共建設及設施費				115,325,000	
	式	1	113,074,811	113,074,811	本年度所需施工費。
	式	1	2,250,189	2,250,189	按施工費提列工程管理費。(1.99%)
				117,679,000	總工程費(或總經費)明細如下：
	式	1	115,375,248	115,375,248	施工費。
	式	1	2,303,752	2,303,752	按施工費提列工程管理費。 (5,000,000*3.5%+20,000,000*3%+25,000,000*2.5%+50,000,000*1.5%+15,375,248*1%)
				120,622,000	08114年度綠地廣場安全島設施維護工程 (1)本工程為籠統項目，全市綠地、廣場、安全島等設施整建及維護經費，惟配合114年度工程付款期程，故編列連續工程，並分批辦理採購。 (2)本工程為114-115年度連續工程，總工程費擬編列134,024,000元，本年度編列120,622,000元，餘13,402,000元編列於以後年度，各年度資金需求詳如後附分年資金需求表。
3000 設備及投資				120,622,000	
3015 公共建設及設施費				120,622,000	

臺北市政府工務局公園路燈工程管理處

歲出計畫說明提要與各項費用明細表

中華民國114年度

單位：新臺幣元

分支計畫及用途別科目	單位	數量	單價	預算數	說明	
公園綠化及風景區工程—公園及綠化工程	式	1	8,806,246	8,806,246	本年度所需委託規劃設計及監造技術服務費。	
	式	1	109,687,810	109,687,810	本年度所需施工費。	
	式	1	2,127,944	2,127,944	按施工費提列工程管理費。(1.94%)	
				134,024,000	總工程費(或總經費)明細如下:	
	式	1	9,784,717	9,784,717	委託規劃設計及監造技術服務費。	
	式	1	121,870,577	121,870,577	施工費。	
	式	1	2,368,706	2,368,706	按施工費提列工程管理費。 (5,000,000*3.5%+20,000,000*3%+25,000,000*2.5%+50,000,000*1.5%+21,870,577*1%)	
	3000 設備及投資				95,696,000	09114年度花木綠化及行道樹增補植工程 (1)本工程為籠統項目，係本市綠地綠地、安全島、廣場等之喬木、灌木、草皮及其他綠化補植、更新及移植等工程，惟配合114年度工程付款期程，故編列連續工程，並分批辦理採購。 (2)本工程為114-115年度連續工程，總工程費擬編列105,288,000元，本年度編列95,696,000元，餘9,592,000元編列於以後年度，各年度資金需求詳如後附分年資金需求表。
	3015 公共建設及設施費				95,696,000	
		式	1	7,288,572	7,288,572	本年度所需委託規劃設計及監造技術服務費。
	式	1	86,521,264	86,521,264	本年度所需施工費。	
	式	1	1,886,164	1,886,164	按施工費提列工程管理費。(2.18%)	
				105,288,000	總工程費(或總經費)明細如下:	
	式	1	8,019,135	8,019,135	委託規劃設計及監造技術服務費。	

臺北市政府工務局公園路燈工程管理處

歲出計畫說明提要與各項費用明細表

中華民國114年度

單位：新臺幣元

公園綠化及風景區工程—公園及綠化工程

公園綠化及風景區工程—公園及綠化工程

分支計畫及用途別科目	單位	數量	單價	預算數	說明
	式	1	95,191,000	95,191,000	施工費。
	式	1	2,077,865	2,077,865	按施工費提列工程管理費。 (5,000,000*3.5%+20,000,000*3%+25,000,000*2.5%+45,191,000*1.5%)
				23,828,000	10114年度樹木病蟲害防治工程 (1)本工程為籠統項目，依往年執行情形預估編列，惟配合114年度工程付款期程，故編列連續工程，並分批辦理採購。 (2)本工程為114-115年度連續工程，總工程費擬編列26,182,000元，本年度編列23,828,000元，餘2,354,000元編列於以後年度，各年度資金需求詳如後附分年資金需求表。
3000 設備及投資				23,828,000	
3015 公共建設及設施費				23,828,000	
	式	1	23,113,784	23,113,784	本年度所需施工費。
	式	1	714,216	714,216	按施工費提列工程管理費。 (3.09%)
				26,182,000	總工程費(或總經費)明細如下:
	式	1	25,397,073	25,397,073	施工費。
	式	1	784,927	784,927	按施工費提列工程管理費。 (5,000,000*3.5%+20,000,000*3%+397,073*2.5%)
				226,910,000	1114年度樹木修剪工程 (1)本工程為籠統項目，全市行道樹、綠地、安全島之喬木、灌木、草皮等修剪及樹木巡檢經費，惟配合114年度工程付款期程，故編列連續工程，並分批辦理採購。 (2)本工程為114-115年度連續工程，總工程費擬編列245,308,000元，本年度編列226,910,000元，餘18,398,000元編列於以後年度，各年度資金需求詳如後附分年資金

臺北市工務局公園路燈工程管理處

歲出計畫說明提要與各項費用明細表

中華民國114年度

單位：新臺幣元

公園綠化及風景區工程—公園及綠化工程

公園綠化及風景區工程—公園及綠化工程

分支計畫及用途別科目	單位	數量	單價	預算數	說明
3000 設備及投資				226,910,000	需求表。
3015 公共建設及設施費				226,910,000	
	式	1	223,622,746	223,622,746	本年度所需施工費。
	式	1	3,287,254	3,287,254	按施工費提列工程管理費。(1.47%)
				245,308,000	總工程費(或總經費)明細如下:
	式	1	241,740,594	241,740,594	施工費。
	式	1	3,567,406	3,567,406	按施工費提列工程管理費。 (5,000,000*3.5%+20,000,000*3%+25,000,000*2.5%+50,000,000*1.5%+141,740,594*1%)
				10,500,000	12114年度植栽培育 (1)採購樹苗及花卉等由各苗圃進行培育後種植，供花展、全市公園、綠地、安全島綠美化使用，惟配合114年度付款期程，故編列連續工程，並分批辦理採購。 (2)本案為114-115年度連續工程，總工程費擬編列13,000,000元，本年度編列10,500,000元，餘2,500,000元編列於以後年度，各年度資金需求詳如後附分年資金需求表。
3000 設備及投資				10,500,000	
3015 公共建設及設施費				10,500,000	
	式	1	10,500,000	10,500,000	本年度所需植栽培育。
				13,000,000	總工程費(或總經費)明細如下:
	式	1	13,000,000	13,000,000	植栽培育。

臺北市工務局公園路燈工程管理處

歲出計畫說明提要與各項費用明細表

中華民國114年度

單位：新臺幣元

一般建築及設備—營建工程	業務計畫及工作計畫名稱與編號	72071539002 一般建築及設備-營建工程	承辦單位	工務科	預算金額	91,000元	一般建築及設備—營建工程
歲出計畫說明	<p>一、計畫內容： 辦理民生副中心頂樓水箱整修工程1項，改善老舊房舍及辦公處所。</p> <p>二、預期成果： 1.整修公有老舊建築物，提供市民便利、安全的遊憩場所。 2.改善老舊房舍環境，提供員工安全、舒適之辦公環境，以提升工作效率。</p>						
	分支計畫及用途別科目	單位	數量	單價	預算數	說 明	
	合計				91,000	較上年度預算數5,885,000元，減少5,794,000元。	
	11其他修建工程				91,000	較上年度預算數5,885,000元，減少5,794,000元。	
	3000 設備及投資				91,000	01民生副中心頂樓水箱整修工程 民生副中心大樓頂樓因長期曝曬及屢次地震影響結構導致頂樓水塔水箱龜裂，已影響6樓辦公室漏水，依112年11月29日召開之「民生副中心大樓112年度第3次區分所有權人暨管理委員會」會議決議辦理整修，本處擬分擔8.11%為91,000元(由臺北市家庭暴力暨性侵害防治中心等九機關(基金)共同分攤之工程費為1,130,000元)。	
	3010 房屋建築及設備費				91,000		
		式	1	82,226	82,226	施工費。	
		式	1	1,703	1,703	按施工費提列工程管理費。(82,226*3.5%)	

臺北市政府工務局公園路燈工程管理處

歲出計畫說明提要與各項費用明細表

中華民國114年度

單位：新臺幣元

一般建築及設備—營建工程

分支計畫及用途別科目	單位	數量	單價	預算數	說明
	式	1	7,071	7,071	委託技術服務費。

一般建築及設備—營建工程

臺北市政府工務局公園路燈工程管理處

歲出計畫說明提要與各項費用明細表

中華民國114年度

單位：新臺幣元

一般建築及設備—交通及運輸設備

一般建築及設備—交通及運輸設備

業務計畫及工作計畫 名稱與編號	72071539003 一般建築及設備-交通及運輸設備	承辦 單位	秘書室	預算 金額	2,835,000元
--------------------	--------------------------------	----------	-----	----------	------------

歲出計畫說明	一、計畫內容： 大型傾卸車1輛。
	二、預期成果： 汰換車齡過久不堪使用之老舊車輛，以合理降低車輛之維修養護費，同時亦可提升工作效率，增加使用之安全性。

分支計畫及用途別科目	單位	數量	單價	預算數	說 明
合計				2,835,000	較上年度預算數17,540,000元，減少14,705,000元。
03交通及運輸設備				2,835,000	較上年度預算數17,540,000元，減少14,705,000元。
3000 設備及投資				2,835,000	
3025 運輸設備費				2,835,000	
	輛	1	2,835,000	2,835,000	汰換1輛大型傾卸車(車號227-TS)。

臺北市工務局公園路燈工程管理處

歲出計畫說明提要與各項費用明細表

中華民國114年度

單位：新臺幣元

一般建築及設備—其他設備

一般建築及設備—其他設備

業務計畫及工作計畫名稱與編號	72071539004 一般建築及設備-其他設備	承辦單位	秘書室、園藝隊、各公園管理所、資訊室	預算金額	8,714,000元
----------------	-----------------------------	------	--------------------	------	------------

歲出計畫說明	<p>一、計畫內容： 1.購置公園、綠地、行道樹及路燈維護用各項機具。 2.租賃個人電腦(分年編列)、購置電腦周邊設備及冷氣機。</p> <p>二、預期成果： 1.汰換公園、綠地、行道樹及路燈維護用之各項機具，以供一般維護業務使用之需求，同時亦增進機具使用之安全，減少勞安事故之發生。 2.以分年租賃方式汰換已達耐用年限之電腦設備，以提升業務資訊化之行政效率。</p>
--------	--

分支計畫及用途別科目	單位	數量	單價	預算數	說 明
合計				8,714,000	較上年度預算數7,820,000元，增加894,000元。
04其他設備				8,714,000	較上年度預算數7,820,000元，增加894,000元。
3000 設備及投資				5,498,377	
3020 機械設備費				2,399,100	
	臺	2	25,000	50,000	汰換10吋高枝鏈鋸。
	臺	2	36,500	73,000	汰換10吋長臂伸縮鏈鋸。
	臺	2	26,000	52,000	汰換12吋高枝鏈鋸。
	臺	8	18,000	144,000	新購及汰換12吋動力鏈鋸。
	臺	8	18,500	148,000	汰換14吋動力鏈鋸。
	臺	7	22,000	154,000	汰換18吋動力鍊鋸。
	臺	2	28,500	57,000	汰換背負式吹葉機。
	臺	2	17,200	34,400	新購10吋動力鍊鋸。
	臺	1	57,000	57,000	新購12吋電動長臂伸縮鏈鋸機。

臺北市政府工務局公園路燈工程管理處

歲出計畫說明提要與各項費用明細表

中華民國114年度

單位：新臺幣元

分支計畫及用途別科目	單位	數量	單價	預算數	說明	
一般建築及設備—其他設備 3035 雜項設備費	臺	2	34,500	69,000	新購12吋電動鍊鋸。	
	臺	2	38,500	77,000	新購16吋電動鍊鋸。	
	臺	2	50,000	100,000	新購充電式電動鏈鋸機組。	
	臺	1	31,000	31,000	汰換木工切斷機。	
	臺	2	50,000	100,000	汰換引擎發電機組。	
	臺	1	149,000	149,000	汰換搬運車。	
	臺	2	300,000	600,000	新購及汰換多功能搬運車。	
	臺	1	22,000	22,000	汰換軟管割草機。	
	臺	1	50,000	50,000	汰換電動吹葉機。	
	臺	1	15,000	15,000	新購背負式硬管割草機。	
	臺	2	22,000	44,000	新購背負式軟管割草機。	
	臺	2	33,600	67,200	新購電動割草機。	
	臺	1	25,000	25,000	新購引擎剪枝機(剪籬機)。	
	臺	3	28,500	85,500	新購長臂剪枝機。	
	臺	1	20,000	20,000	新購鋰電割平機。	
	臺	2	87,500	175,000	新購氣動鑿鏟機(含空壓機)。	
					3,099,277	
	臺	20	37,500	750,000	汰換窗型冷氣機(7.1KW(含)以上)。	
	臺	1	26,500	26,500	汰換分離式一對一冷氣機(2.8KW(含)以上)。	
	臺	28	42,500	1,190,000	汰換分離式一對一冷氣機(7.1KW(含)以上)。	
	臺	3	125,000	375,000	汰換分離式一對一冷氣機(10.0KW(含)以上)。	
	臺	6	59,500	357,000	汰換分離式一對二冷氣機(6.8KW(含)以上)。	
臺	1	150,000	150,000	汰換投影機。		
臺	1	150,000	150,000	汰換綜合擴大機。		

臺北市工務局公園路燈工程管理處

歲出計畫說明提要與各項費用明細表

中華民國114年度

單位：新臺幣元

分支計畫及用途別科目	單位	數量	單價	預算數	說明
一般建築及設備—其他設備	臺	1	100,000	100,000	新購冷藏櫃。
	年	1	777	777	配合預算編列進位至千元，增列進位數777元。
	3000 設備及投資			216,967	01-109年個人電腦租賃費 本案係109-114年度連續性計畫，總經費經議會審定為1,353,919元(不含109及110年度已編列916,584元)，除以前年度已編列1,136,952元，本年度編列216,967元，其各年度資金需求詳如後附分年資金需求表。
	3030 資訊軟硬體設備費			216,967	
	年	1	216,967	216,967	本年度所需電腦租賃費。
	3000 設備及投資			659,976	02-110年個人電腦租賃費 本案係110-115年度連續性計畫，總經費經議會審定為3,079,888元(不含110年度已編列883,200元)，除以前年度已編列1,979,928元，本年度編列659,976元，餘439,984元編列於以後年度，其各年度資金需求詳如後附分年資金需求表。
	3030 資訊軟硬體設備費			659,976	
	年	1	659,976	659,976	本年度所需電腦租賃費。
	3000 設備及投資			1,608,000	03-111年個人電腦租賃費 本案係111-116年度連續性計畫，總經費經議會審定為9,165,600元，除以前年度編列4,856,160元，本年度編列1,608,000元，餘2,701,440元編列於以後年度，其各年度資金需求詳如後附分年資金需求表。
	3030 資訊軟硬體設備費			1,608,000	
年	1	1,608,000	1,608,000	本年度所需電腦租賃費。	
				287,640	04-112年個人電腦租賃費 本案係112-117年度連續性計畫

臺北市政府工務局公園路燈工程管理處

歲出計畫說明提要與各項費用明細表

中華民國114年度

單位：新臺幣元

分支計畫及用途別科目	單位	數量	單價	預算數	說明
3000 設備及投資				287,640	畫，總經費經議會審定為1,607,400元，除以前年度編列575,280元，本年度編列287,640元，餘744,480元編列於以後年度，其各年度資金需求詳如後附分年資金需求表。
3030 資訊軟硬體設備費				287,640	
	年	1	287,640	287,640	本年度所需電腦租賃費。
				443,040	05-113年個人電腦租賃費 本案係113-118年度連續性計畫，總經費經議會審定為2,428,200元，除以前年度編列434,520元，本年度編列443,040元，餘1,550,640元編列於以後年度，其各年度資金需求詳如後附分年資金需求表。
3000 設備及投資				443,040	
3030 資訊軟硬體設備費				443,040	
	年	1	443,040	443,040	本年度所需電腦租賃費。

一般建築及設備—其他設備

一般建築及設備—其他設備

臺北市政府工務局公園路燈工程管理處

人事費分析表

中華民國114年度

0572010100-社區發展支出-一般行政-行政管理

單位：新臺幣元

類別	預算員額	全年度人事費											備註	
		民意代表待遇	政務人員待遇	法定編制人員待遇	約聘僱人員待遇	技工及工友待遇	獎金	其他給與	加班費	退休退職給付	退休離職儲金	保險		合計
合計	1,403			202,850,612	49,629,056	413,667,418	146,650,856	34,991,896	60,208,485	35,700,000	64,820,878	79,958,799	1,088,478,000	
正式員額	309			202,850,612			53,990,086	4,940,283	11,168,223		23,393,710	24,123,788	320,466,702	
職員	309			202,850,612			53,990,086	4,940,283	11,168,223		23,393,710	24,123,788	320,466,702	含駐衛警48人。
約聘僱人員	169				49,629,056		6,645,213	192,745	182,000		288,000	5,404,801	62,341,815	
技工	807					367,759,669	76,012,780	13,955,976	25,105,310	35,700,000	37,710,985	43,775,424	600,020,144	
駕駛	110					42,080,349	9,205,402	1,332,696	3,642,496		3,121,943	6,173,226	65,556,112	
工友	8					3,827,400	797,375	157,500	430,477		306,240	481,560	6,000,552	
其他人事費								14,412,696	19,679,979				34,092,675	

本 頁 空 白

臺北市政府工務局公園路燈工程管理處

歲出一級用途別科目分析表

中華民國114年度

單位：新臺幣千元

名稱及編號	合計	經常支出						資本支出					
		人事費	業務費	獎補助費	債務費	預備金	小計	人事費	業務費	設備及投資	獎補助費	預備金	小計
合計	3,864,603	1,088,478	798,763	120			1,887,361			1,977,242			1,977,242
58071530000 交通支出	548,974		160,151				160,151			388,823			388,823
58071530400 路燈管理	160,151		160,151				160,151						
58071530401 路燈維護	160,151		160,151				160,151						
58071538800 路燈工程	388,823								388,823				388,823
58071538801 路燈整建及新設 工程	388,823								388,823				388,823
72071530000 社區發展支出	3,315,629	1,088,478	638,612	120			1,727,210			1,588,419			1,588,419
72071530100 一般行政	1,145,746	1,088,478	57,148	120			1,145,746						
72071530101 行政管理	1,145,746	1,088,478	57,148	120			1,145,746						
72071530200 公園綠地及園藝 管理	581,464		581,464				581,464						
72071530201 公園綠地及園藝 維護	581,464		581,464				581,464						
72071538700 公園綠化及風景 區工程	1,576,779								1,576,779				1,576,779
72071538701 公園及綠化工程	1,576,779								1,576,779				1,576,779
72071539000 一般建築及設備	11,640								11,640				11,640
72071539002 營建工程	91								91				91
72071539003 交通及運輸設備	2,835								2,835				2,835
72071539004 其他設備	8,714								8,714				8,714

臺北市政府工務局公園路燈工程管理處

資本支出分析表

中華民國114年度

單位：新臺幣千元

名稱及編號	合計	設備及投資								其他資本支出	
		土地	房屋建築及設備	公共建設及設施	機械設備	運輸設備	資訊軟體設備	雜項設備	權利		投資
合計	1,977,242		91	1,965,602	2,399	2,835	3,216	3,099			
58071538800 路燈工程	388,823			388,823							
58071538801 路燈整建及新設工程	388,823			388,823							
72071538700 公園綠化及風景區工程	1,576,779			1,576,779							
72071538701 公園及綠化工程	1,576,779			1,576,779							
72071539000 一般建築及設備	11,640		91		2,399	2,835	3,216	3,099			
72071539002 營建工程	91		91								
72071539003 交通及運輸設備	2,835					2,835					
72071539004 其他設備	8,714				2,399		3,216	3,099			

臺北市政府工務局公園路燈工程管理處

各項費用彙計表

中華民國114年度

單位：新臺幣元

工作計畫名稱及編號	58071530401 路燈維護	58071538801 路燈整建及新 設工程	72071530101 行政管理	72071530201 公園綠地及園 藝維護	72071538701 公園及綠化工 程	72071539002 營建工程
第一、二級用途別 科目名稱及編號						
合計	160,151,000	388,823,000	1,145,746,000	581,464,000	1,576,779,000	91,000
100000人事費			1,088,478,000			
101500法定編制人員待遇			202,850,612			
102000約聘僱人員待遇			49,629,056			
102500技工及工友待遇			413,667,418			
103000獎金			146,650,856			
103500其他給與			34,991,896			
104000加班費			60,208,485			
104500退休退職給付			35,700,000			
105000退休離職儲金			64,820,878			
105500保險			79,958,799			
200000業務費	160,151,000		57,148,000	581,464,000		
200300教育訓練費			704,800			
200600水電費	121,702,689			31,274,458		
200900通訊費			3,646,806			
201800資訊服務費			7,311,663			
202100其他業務租金				3,763,360		
202400稅捐及規費	616,360		23,297,380	983,802		
202700保險費	468,269		195,204	6,130,883		
203300約用人員酬金				4,626,776		
203600按日按件計資酬金			151,000	3,029,600		
203900委辦費			960,000	3,903,420		
205100物品	10,570,509		3,720,789	25,268,655		
205400一般事務費	20,650,281		12,236,782	492,333,680		
206300房屋建築養護費			2,152,700	1,000,000		
206600車輛及辦公器具養護費	2,006,000		1,309,706	3,852,058		
206900設施及機械設備養護費	4,046,892		1,206,770	4,171,212		
207200國內旅費			74,400	48,700		
207800國外旅費				149,000		
208400短程車資	90,000			928,396		
209300特別費			180,000			

臺北市政府工務局公園路燈工程管理處

各項費用彙計表

中華民國114年度

單位：新臺幣元

工作計畫名稱及編號	58071530401 路燈維護	58071538801 路燈整建及新 設工程	72071530101 行政管理	72071530201 公園綠地及園 藝維護	72071538701 公園及綠化工 程	72071539002 營建工程
第一、二級用途別 科目名稱及編號						
300000設備及投資		388,823,000			1,576,779,000	91,000
301000房屋建築及設備費						91,000
301500公共建設及設施費		388,823,000			1,576,779,000	
302000機械設備費						
302500運輸設備費						
303000資訊軟硬體設備費						
303500雜項設備費						
400000獎補助費			120,000			
404000對國內團體之捐助			120,000			

臺北市政府工務局公園路燈工程管理處

各項費用彙計表(續)

中華民國114年度

單位：新臺幣元

工作計畫名稱及編號	72071539003 交通及運輸設備	72071539004 其他設備	合 計		
第一、二級用途別 科目名稱及編號					
合 計	2,835,000	8,714,000	3,864,603,000		
100000人事費			1,088,478,000		
101500法定編制人員待遇			202,850,612		
102000約聘僱人員待遇			49,629,056		
102500技工及工友待遇			413,667,418		
103000獎金			146,650,856		
103500其他給與			34,991,896		
104000加班費			60,208,485		
104500退休退職給付			35,700,000		
105000退休離職儲金			64,820,878		
105500保險			79,958,799		
200000業務費			798,763,000		
200300教育訓練費			704,800		
200600水電費			152,977,147		
200900通訊費			3,646,806		
201800資訊服務費			7,311,663		
202100其他業務租金			3,763,360		
202400稅捐及規費			24,897,542		
202700保險費			6,794,356		
203300約用人員酬金			4,626,776		
203600按日按件計資酬金			3,180,600		
203900委辦費			4,863,420		
205100物品			39,559,953		
205400一般事務費			525,220,743		
206300房屋建築養護費			3,152,700		
206600車輛及辦公器具養護費			7,167,764		
206900設施及機械設備養護費			9,424,874		
207200國內旅費			123,100		
207800國外旅費			149,000		
208400短程車資			1,018,396		
209300特別費			180,000		

臺北市政府工務局公園路燈工程管理處

各項費用彙計表(續)

中華民國114年度

單位：新臺幣元

工作計畫名稱及編號 第一、二級用途別 科目名稱及編號	72071539003 交通及運輸設備	72071539004 其他設備	合 計			
300000設備及投資	2,835,000	8,714,000	1,977,242,000			
301000房屋建築及設備費			91,000			
301500公共建設及設施費			1,965,602,000			
302000機械設備費		2,399,100	2,399,100			
302500運輸設備費	2,835,000		2,835,000			
303000資訊軟硬體設備費		3,215,623	3,215,623			
303500雜項設備費		3,099,277	3,099,277			
400000獎補助費			120,000			
404000對國內團體之捐助			120,000			

臺北市政府工務局公園路燈工程管理處

人事費彙計表

中華民國114年度

單位：新臺幣元

類別	預算員額	全年度人事費											備註	
		民意代表待遇	政務人員待遇	法定編制人員待遇	約聘僱人員待遇	技工及工友待遇	獎金	其他給與	加班費	退休退職給付	退休離職儲金	保險		合計
合計	1,403			202,850,612	49,629,056	413,667,418	146,650,856	34,991,896	60,208,485	35,700,000	64,820,878	79,958,799	1,088,478,000	
正式員額	309			202,850,612			53,990,086	4,940,283	11,168,223		23,393,710	24,123,788	320,466,702	
職員	309			202,850,612			53,990,086	4,940,283	11,168,223		23,393,710	24,123,788	320,466,702	(人員維持費) 含駐衛警48人。
約聘僱人員	169				49,629,056		6,645,213	192,745	182,000		288,000	5,404,801	62,341,815	
技工	807						367,759,669	76,012,780	13,955,976	25,105,310	35,700,000	37,710,985	43,775,424	600,020,144
駕駛	110						42,080,349	9,205,402	1,332,696	3,642,496		3,121,943	6,173,226	65,556,112
工友	8						3,827,400	797,375	157,500	430,477		306,240	481,560	6,000,552
其他人事費								14,412,696	19,679,979				34,092,675	

臺北市政府工務局公園路燈工程管理處
約聘僱人員費用分析表

中華民國114年度

單位：新臺幣元

科 目				約聘人員 (人*月)	約僱人員 (人*月)	全年度預算數	說 明
款	項	目	節				
						62,341,815	包括約聘僱人員待遇49,629,056元、年終工作獎金6,645,213元、未休假加班費182,000元、保險費5,404,801元、離職儲金288,000元及休假補助192,745元。
07						62,341,815	
	004					62,341,815	
		03				62,341,815	
			01			62,341,815	
					11x12	6,693,191	360薪點11人。
						55,648,624	280薪點158人。

臺北市政府工務局公園路燈工程管理處

各項費用分攤表

中華民國 114 年度

單位：新臺幣元

科目名稱	預定完成工作總數		合辦單位	分攤方式	分攤比率 %	總經費	本年度預算數				說明
	單位	數量					設備及投資				
							合計	施工費用	工程管理費	委外費用	
公園及綠化工程-公園工程 艋舺公園景觀改善工程					100	199,159,000	52,941,000	50,564,468	809,032	1,567,500	本工程由臺北市政府工務局公園路燈工程管理處主辦。
式	1	臺北市政府工務局公園路燈工程管理處	依實際使用設施比例分攤	83.5	166,317,000	43,245,000	41,200,394	659,206	1,385,400		
式	1	臺北市市場發展基金	依實際使用設施比例分攤	8.25	16,421,000	4,848,000	4,682,037	74,913	91,050		
式	1	臺北市府文化局	依實際使用設施比例分攤	8.25	16,421,000	4,848,000	4,682,037	74,913	91,050		
振華公園附建地下停車場新建工程					100	1,490,599,000	379,982,000	378,012,456	1,599,362	370,182	本計畫(工程)由臺北市公有收費停車場基金主辦。
平方公尺		臺北市公有收費停車場基金	按使用層及用途	95.71	1,426,652,000	362,959,000	361,474,000	1,485,000	0		
平方公尺		臺北市北區公所	按使用層及用途	3.12	46,507,000	13,067,000	12,770,236	78,831	217,933		

臺北市政府工務局公園路燈工程管理處

各項費用分攤表

中華民國 114 年度

單位：新臺幣元

科目名稱	預定完成工作總數		合辦單位	分攤方式	分攤比率 %	總經費	本年度預算數				說明
	單位	數量					設備及投資				
							合計	施工費用	工程管理費	委外費用	
營建工程-其他 修建工程 民生副中心頂樓水箱整修工程分攤款	平方公尺		臺北市政府工務局公園路燈工程管理處	按使用層樓及用途	1.17	17,440,000	3,956,000	3,768,220	35,531	152,249	本工程由臺北市家庭暴力暨性侵害防治中心主辦。
					100	1,130,000	1,130,000	1,021,052	21,138	87,810	
	式	1	臺北市立圖書館	按樓地板面積比例分攤	28.09	317,000	317,000	286,437	5,929	24,634	
	式	1	臺北市市場發展基金	按樓地板面積比例分攤	20.69	233,000	233,000	210,536	4,358	18,106	
	式	1	臺北市立松山幼兒園	按樓地板面積比例分攤	12.07	140,000	140,000	126,502	2,619	10,879	
	式	1	臺北市建築管理工程處	按樓地板面積比例分攤	9.58	108,000	108,000	97,587	2,021	8,392	
	式	1	臺北市政府社會局	按樓地板面積比例分攤	9.39	106,000	106,000	95,780	1,983	8,237	

臺北市政府工務局公園路燈工程管理處

各項費用分攤表

中華民國 114 年度

單位：新臺幣元

科目名稱	預定完成工作總數		合辦單位	分攤方式	分攤比率 %	總經費	本年度預算數				說明
	單位	數量					設備及投資				
							合計	施工費用	工程管理費	委外費用	
	式	1	臺北市政府工務局公園路燈工程管理處	按樓地板面積比例分攤	8.11	91,000	91,000	82,226	1,703	7,071	
	式	1	臺北市警察局松山分局	按樓地板面積比例分攤	5.56	62,000	62,000	56,022	1,160	4,818	
	式	1	臺北市家庭暴力暨性侵害防治中心	按樓地板面積比例分攤	5.23	59,000	59,000	53,312	1,103	4,585	
	式	1	臺北市府環境保護局	按樓地板面積比例分攤	1.28	14,000	14,000	12,650	262	1,088	

臺北市工務局公園路燈工程管理處

派員出國計畫預算類別表 - 考察、訪問

中華民國114年度

單位：新臺幣千元

計畫名稱	擬前往國家	擬拜會機構	計畫內容	預計前往期間	預計天數	擬派人數	旅費預算				歸屬預算科目	前3年內有無赴同一機構拜會	
							交通費	生活費	辦公費	合計		有/無	如有,說明其內容
一、考察													
IFLA Asia Pacific LA Awards 2025 參加國際研討會及頒獎案	印度新德里	印度新德里	2025年度國際研討會及頒獎典禮將於印度舉辦, 研習會針對永續發展、自然環境創造及未來景觀趨勢等多樣議題進行學習討論, 有助於本市未來公園規劃設計構想之精進、引進不同設計概念之參考。	1140101-1141231	5	2	50	64	35	149	公園綠地及園藝管理-公園綠地及園藝維護	無	

臺北市政府工務局公園路燈工程管理處

公務車輛明細表

中華民國114年度

單位：新臺幣元

業務計畫 及工作計 畫名稱	車輛 數	車輛 種類	乘客 人數 (不含 司機)	購置 年月	汽缸總 排氣量 (立方 公分)	牌照稅 (全年)	燃料使 用費 (全年)	油料費(全年)			養 護 費	車輛 保險 費	車輛 檢驗 費	備註
								數量 (公升)	單價 (元)	金額				
路燈管理 路燈維護		現有車輛				44,920	331,440			1,519,111	2,006,000	468,269	45,000	
	1	客貨兩用車	7	10205	2351	11,230	6,180	1,099	30.9	33,959	51,000	5,081	750	AAE-3762
	1	客貨兩用車	7	10205	2351	11,230	6,180	1,099	30.9	33,959	51,000	5,081	750	AAE-3763
	1	客貨兩用車	7	10205	2351	11,230	6,180	1,099	30.9	33,959	51,000	5,081	750	AAE-3765
	1	客貨兩用車	7	10205	2351	11,230	6,180	1,099	30.9	33,959	51,000	5,081	750	AAE-3770
	1	小貨車	2	10510	2497		5,940	1,074	26.9	28,891	51,000	9,915	900	ARG-1093
	1	吊車	1	09912	4009		8,100	1,467	26.9	39,462	51,000	11,739	1,200	895-BQ
	1	吊車	1	10210	5193		10,044	1,467	26.9	39,462	51,000	12,736	1,200	220-BV
	1	吊車	1	10309	4009		8,100	1,467	26.9	39,462	51,000	11,739	1,200	481-BV
	1	吊車	1	10709	4009		8,100	1,467	26.9	39,462	51,000	17,720	1,200	KEA-0763
	1	升降工程車	1	09608	2999		5,940	1,074	26.9	28,891	51,000	9,421	900	3423-TQ
	1	升降工程車	1	09608	2999		5,940	1,074	26.9	28,891	51,000	7,354	900	3433-TQ
	1	升降工程車	1	09709	4009		8,100	1,467	26.9	39,462	51,000	11,739	1,200	525-BQ
	1	升降工程車	1	09809	4009		8,100	1,467	26.9	39,462	51,000	11,739	1,200	648-BQ
	1	升降工程車	1	10009	4899		10,044	1,467	26.9	39,462	51,000	11,739	1,200	043-BQ
	1	升降工程車	1	10009	4899		10,044	1,467	26.9	39,462	51,000	11,739	1,200	045-BQ
	1	升降工程車	1	10009	4899		10,044	1,467	26.9	39,462	51,000	11,739	1,200	046-BQ

臺北市政府工務局公園路燈工程管理處

公務車輛明細表

中華民國114年度

單位：新臺幣元

業務計畫 及工作計 畫名稱	車輛 數	車輛 種類	乘客 人數 (不含 司機)	購置 年月	汽缸總 排氣量 (立方 公分)	牌照稅 (全年)	燃料使 用費 (全年)	油料費(全年)			養 護 費	車輛 保 險 費	車輛 檢 驗 費	備註
								數量 (公升)	單價 (元)	金額				
	1	升降工程車	1	10010	4009		8,100	1,467	26.9	39,462	51,000	11,739	1,200	047-BQ
	1	升降工程車	1	10010	4009		8,100	1,467	26.9	39,462	51,000	14,729	1,200	048-BQ
	1	升降工程車	1	10010	4899		10,044	1,467	26.9	39,462	51,000	11,739	1,200	049-BQ
	1	升降工程車	1	10010	4899		10,044	1,467	26.9	39,462	51,000	18,717	1,200	051-BQ
	1	升降工程車	1	10010	4899		10,044	1,467	26.9	39,462	51,000	11,739	1,200	052-BQ
	1	升降工程車	1	10010	4009		8,100	1,467	26.9	39,462	51,000	11,739	1,200	053-BQ
	1	升降工程車	1	10010	2977		5,940	1,074	26.9	28,891	51,000	7,354	900	5439-ZW
	1	升降工程車	1	10010	2977		5,940	1,074	26.9	28,891	51,000	7,354	900	5450-ZW
	1	升降工程車	1	10010	2977		5,940	1,074	26.9	28,891	51,000	7,354	900	7120-ZW
	1	升降工程車	1	10211	2999		5,940	1,467	26.9	39,462	51,000	11,739	1,200	262-BV
	1	升降工程車	1	10211	2999		5,940	1,467	26.9	39,462	51,000	11,739	1,200	263-BV
	1	升降工程車	1	10309	2999		5,940	1,467	26.9	39,462	51,000	11,739	1,200	482-BV
	1	升降工程車	1	10310	3760		8,100	1,467	26.9	39,462	51,000	11,739	1,200	483-BV
	1	升降工程車	1	10510	5193		10,044	1,467	26.9	39,462	51,000	11,739	1,200	AAB-731
	1	升降工程車	1	10510	5193		10,044	1,467	26.9	39,462	51,000	11,739	1,200	AAB-732
	1	升降工程車	1	10608	5193		10,044	1,467	26.9	39,462	51,000	11,739	1,200	AAB-971
	1	升降工程車	1	10608	5193		10,044	1,467	26.9	39,462	51,000	16,723	1,200	AAB-972
	1	升降工程車	1	10608	5193		10,044	1,467	26.9	39,462	51,000	11,739	1,200	AAB-973

臺北市政府工務局公園路燈工程管理處

公務車輛明細表

中華民國114年度

單位：新臺幣元

業務計畫 及工作計 畫名稱	車輛 數	車輛 種類	乘客 人數 (不含 司機)	購置 年月	汽缸總 排氣量 (立方 公分)	牌照稅 (全年)	燃料使 用費 (全年)	油料費(全年)			養 護 費	車輛 保 險 費	車輛 檢 驗 費	備註	
								數量 (公升)	單價 (元)	金額					
一般行政 行政管理	1	升降工程車	1	10711	2999		5,940	1,074	26.9	28,891	51,000	11,739	1,200	KEA-0821	
	1	升降工程車	1	10711	5193		10,044	1,467	26.9	39,462	51,000	11,739	1,200	KEA-0823	
	1	升降工程車	1	10711	5193		10,044	1,467	26.9	39,462	51,000	22,124	1,200	KEA-0825	
	1	升降工程車	1	10809	2999		5,940	1,074	26.9	28,891	34,000	11,739	1,200	KEA-1672	
	1	升降工程車	1	10809	2999		5,940	1,074	26.9	28,891	34,000	11,739	1,200	KEA-1673	
	1	升降工程車	1	10911	5193		10,044	1,467	26.9	39,462	34,000	11,739	600	KEJ-3781	
	1	升降工程車	1	11312	2999		5,940	1,074	26.9	28,891	8,500	7,354	600	113-4	
	1	升降工程車	1	11312	2999		5,940	1,074	26.9	28,891	8,500	7,354	600	113-5	
							250,660	143,670			775,396	1,199,350	145,204	15,900	
	1	小客車	4	09910	1998	11,230	6,180	916	30.9	28,298	38,250	4,383	750	2966-UX	
	1	小客車	7	10008	1987	11,230	6,180	1,099	30.9	33,959	51,000	6,500	750	BKL-7803	
	1	小客車	4	10106	2378	11,230	6,180	1,099	30.9	33,959	51,000	5,298	750	BNV-0631	
	1	客貨兩用車	7	10106	2198	11,230	6,180	1,099	30.9	33,959	51,000	7,000	750	6836-UX	
	1	客貨兩用車	7	10107	2351	11,230	6,180	1,099	30.9	33,959	51,000	5,081	750	3418-J9	
	1	客貨兩用車	7	10205	2351	11,230	6,180	1,099	30.9	33,959	51,000	6,991	750	AAE-3750	
	1	客貨兩用車	7	10205	2351	11,230	6,180	1,099	30.9	33,959	51,000	5,081	750	AAE-3751	
	1	客貨兩用車	7	10205	2351	11,230	6,180	1,099	30.9	33,959	51,000	5,081	750	AAE-3752	
	1	客貨兩用車	7	10205	2351	11,230	6,180	1,099	30.9	33,959	51,000	5,081	750	AAE-3753	

臺北市政府工務局公園路燈工程管理處

公務車輛明細表

中華民國114年度

單位：新臺幣元

業務計畫 及工作計 畫名稱	車輛 數	車輛 種類	乘客 人數 (不含 司機)	購置 年月	汽缸總 排氣量 (立方 公分)	牌照稅 (全年)	燃料使 用費 (全年)	油料費(全年)			養 護 費	車輛 保 險 費	車輛 檢 驗 費	備註
								數量 (公升)	單價 (元)	金額				
	1	客貨兩用車	7	10205	2351	11,230	6,180	1,099	30.9	33,959	51,000	5,081	750	AAE-3755
	1	客貨兩用車	7	10205	2351	11,230	6,180	1,099	30.9	33,959	51,000	5,081	750	AAE-3756
	1	客貨兩用車	7	10205	2351	11,230	6,180	1,099	30.9	33,959	51,000	6,036	750	AAE-3757
	1	客貨兩用車	7	10205	2351	11,230	6,180	1,099	30.9	33,959	51,000	5,081	750	AAE-3760
	1	客貨兩用車	7	10205	2351	11,230	6,180	1,099	30.9	33,959	51,000	5,081	750	AAE-3761
	1	客貨兩用車	7	10304	2351	11,230	6,180	1,099	30.9	33,959	51,000	5,081	750	AGH-7238
	1	客貨兩用車	7	10304	2351	11,230	6,180	1,099	30.9	33,959	51,000	5,081	750	AGH-7250
	1	客貨兩用車	7	10304	2351	11,230	6,180	1,099	30.9	33,959	51,000	5,081	750	AGH-7251
	1	客貨兩用車	7	10505	2351	11,230	6,180	1,099	30.9	33,959	51,000	5,081	450	ARF-7503
	1	客貨兩用車	7	10510	2198	11,230	6,180	1,099	30.9	33,959	51,000	5,081	450	ARL-2895
	1	客貨兩用車	7	10603	2198	11,230	6,180	1,099	30.9	33,959	51,000	6,513	450	ASC-5638
	1	客貨兩用車	7	10603	2198	11,230	6,180	1,099	30.9	33,959	51,000	5,081	450	ASC-5671
	1	客貨兩用車	7	10603	2198	11,230	6,180	1,099	30.9	33,959	51,000	5,081	450	ASC-5673
	1	小貨車	2	10209	2351	3,600	7,710	1,099	30.9	33,959	51,000	9,915	900	7892-S2
	1	重型電動公務機車	1	10803	8hp						1,700	711		EMP-6197
	1	重型電動公務機車	1	11004	8hp						1,700	711		EPE-2680
	1	重型電動公務機車	1	11004	8hp						1,700	711		EPE-2682
	1	重型電動公務機車	1	11004	8hp						1,700	711		EPE-2683

臺北市政府工務局公園路燈工程管理處

公務車輛明細表

中華民國114年度

單位：新臺幣元

業務計畫 及工作計 畫名稱	車輛 數	車輛 種類	乘客 人數 (不含 司機)	購置 年月	汽缸總 排氣量 (立方 公分)	牌照稅 (全年)	燃料使 用費 (全年)	油料費(全年)			養 護 費	車輛 保 險 費	車輛 檢 驗 費	備註
								數量 (公升)	單價 (元)	金額				
	1	重型電動公務機車	1	11004	8hp						1,700	711		EPE-2685
	1	重型電動公務機車	1	11004	8hp						1,700	711		EPE-2686
	1	重型電動公務機車	1	11104	8hp						1,700	711		EPS-7980
	1	重型電動公務機車	1	11104	8hp						1,700	711		EPS-7981
	1	重型電動公務機車	1	11104	8hp						1,700	711		EPS-7982
	1	重型電動公務機車	1	11104	8hp						1,700	711		EPS-7983
	1	重型電動公務機車	1	11104	8hp						1,700	711		EPS-7985
	1	重型電動公務機車	1	11104	8hp						1,700	711		EPS-7986
	1	重型電動公務機車	1	11203	8hp						1,700	711		EPV-0671
	1	重型電動公務機車	1	11203	8hp						1,700	711		EPV-0673
	1	重型電動公務機車	1	11203	8hp						1,700	711		EPV-0675
	1	重型電動公務機車	1	11203	8hp						1,700	711		EPV-0681
	1	重型電動公務機車	1	11203	8hp						1,700	711		EPV-0691
	1	重型電動公務機車	1	11203	8hp						1,700	711		EPV-0695
	1	重型電動公務機車	1	11303	8hp						1,700	711		EPW-2871
	1	重型電動公務機車	1	11303	8hp						1,700	711		EPW-2872
	1	重型電動公務機車	1	11303	8hp						1,700	711		EPW-2873
	1	重型電動公務機車	1	11303	8hp						1,700	711		EPW-2875

臺北市政府工務局公園路燈工程管理處

公務車輛明細表

中華民國114年度

單位：新臺幣元

業務計畫 及工作計 畫名稱	車輛 數	車輛 種類	乘客 人數 (不含 司機)	購置 年月	汽缸總 排氣量 (立方 公分)	牌照稅 (全年)	燃料使 用費 (全年)	油料費(全年)			養 護 費	車輛 保 險 費	車輛 檢 驗 費	備註	
								數量 (公升)	單價 (元)	金額					
公園綠地及園 藝管理 公園綠地及 園藝維護	1	重型電動公 務機車	1	11303	8hp						1,700	711		EPW-2876	
						112,300	539,502			3,173,242	3,804,600	996,166	82,500		
	1	客貨兩用車	7	10202	2351	11,230	6,180	1,099	30.9	33,959	51,000	5,081	750	AXB-6791	
	1	客貨兩用車	7	10205	2351	11,230	6,180	1,099	30.9	33,959	51,000	5,081	750	AAE-3730	
	1	客貨兩用車	7	10205	2351	11,230	6,180	1,099	30.9	33,959	51,000	5,081	750	AAE-3731	
	1	客貨兩用車	7	10205	2351	11,230	6,180	1,099	30.9	33,959	51,000	5,081	750	AAE-3732	
	1	客貨兩用車	7	10205	2351	11,230	6,180	1,099	30.9	33,959	51,000	5,081	750	AAE-3735	
	1	客貨兩用車	7	10205	2351	11,230	6,180	1,099	30.9	33,959	51,000	5,081	750	AAE-3736	
	1	客貨兩用車	7	10205	2351	11,230	6,180	1,099	30.9	33,959	51,000	5,081	750	AAE-3739	
	1	客貨兩用車	7	10205	2351	11,230	6,180	1,099	30.9	33,959	51,000	5,081	750	AAE-3771	
	1	客貨兩用車	7	10205	2351	11,230	6,180	1,099	30.9	33,959	51,000	5,081	750	AAE-3780	
	1	客貨兩用車	7	10205	2351	11,230	6,180	1,099	30.9	33,959	51,000	5,081	750	AAE-3782	
	1	小貨車		2	10704	2497		5,940	1,074	26.9	28,891	51,000	9,915	900	AWD-1192
	1	吊車		1	10009	4009		8,100	1,467	26.9	39,462	51,000	11,739	1,200	042-BQ
	1	吊車		1	10512	6871		12,294	1,467	26.9	39,462	51,000	11,739	1,200	053-Y5
	1	吊車		1	10512	6871		12,294	1,467	26.9	39,462	51,000	15,726	1,200	059-Y5
1	吊車		1	10610	7790		15,318	1,467	26.9	39,462	51,000	11,739	1,200	KEA-0181	
1	吊車		1	10610	7790		15,318	1,467	26.9	39,462	51,000	16,723	1,200	KEA-0182	

臺北市政府工務局公園路燈工程管理處

公務車輛明細表

中華民國114年度

單位：新臺幣元

業務計畫 及工作計 畫名稱	車輛 數	車輛 種類	乘客 人數 (不含 司機)	購置 年月	汽缸總 排氣量 (立方 公分)	牌照稅 (全年)	燃料使 用費 (全年)	油料費(全年)			養 護 費	車輛 保 險 費	車輛 檢 驗 費	備註
								數量 (公升)	單價 (元)	金額				
	1	吊桿工程車	1	11211	2999		5,940	1,467	26.9	39,462	8,500	34,849	600	KEP-5810
	1	傾卸工程車	1	09710	4009		8,100	1,467	26.9	39,462	51,000	11,739	1,200	225-TS
	1	傾卸工程車	1	09809	2977		5,940	1,467	26.9	39,462	51,000	7,354	900	0700-QH
	1	傾卸工程車	1	09809	2977		5,940	1,467	26.9	39,462	51,000	8,733	900	0701-QH
	1	傾卸工程車	1	10006	2977		5,940	1,467	26.9	39,462	51,000	7,354	900	3480-ZW
	1	傾卸工程車	1	10006	2977		5,940	1,467	26.9	39,462	51,000	7,354	900	3481-ZW
	1	傾卸工程車	1	10006	2977		5,940	1,467	26.9	39,462	51,000	7,354	900	3482-ZW
	1	傾卸工程車	1	10006	2977		5,940	1,467	26.9	39,462	51,000	7,354	900	3483-ZW
	1	傾卸工程車	1	10008	4899		10,044	1,467	26.9	39,462	51,000	11,739	1,200	012-BQ
	1	傾卸工程車	1	10008	4899		10,044	1,467	26.9	39,462	51,000	11,739	1,200	013-BQ
	1	傾卸工程車	1	10008	4899		10,044	1,467	26.9	39,462	51,000	11,739	1,200	015-BQ
	1	傾卸工程車	1	10008	4899		10,044	1,467	26.9	39,462	51,000	11,739	1,200	016-BQ
	1	傾卸工程車	1	10008	4899		10,044	1,467	26.9	39,462	51,000	11,739	1,200	017-BQ
	1	傾卸工程車	1	10008	4899		10,044	1,467	26.9	39,462	51,000	11,739	1,200	019-BQ
	1	傾卸工程車	1	10008	4899		10,044	1,467	26.9	39,462	51,000	12,736	1,200	KEG-1900
	1	傾卸工程車	1	10306	2998		5,940	1,467	26.9	39,462	51,000	7,354	900	AGK-8673
	1	傾卸工程車	1	10308	3760		8,100	1,467	26.9	39,462	51,000	11,739	1,200	449-BV
	1	傾卸工程車	1	10412	2999		5,940	1,467	26.9	39,462	51,000	7,354	900	ANZ-3127

臺北市政府工務局公園路燈工程管理處

公務車輛明細表

中華民國114年度

單位：新臺幣元

業務計畫 及工作計 畫名稱	車輛 數	車輛 種類	乘客 人數 (不含 司機)	購置 年月	汽缸總 排氣量 (立方 公分)	牌照稅 (全年)	燃料使 用費 (全年)	油料費(全年)			養 護 費	車輛 保 險 費	車輛 檢 驗 費	備註
								數量 (公升)	單價 (元)	金額				
	1	傾卸工程車	1	10504	2999		5,940	1,467	26.9	39,462	51,000	7,354	900	ARF-2523
	1	傾卸工程車	1	10506	5193		10,044	1,467	26.9	39,462	51,000	11,739	1,200	685-R3
	1	傾卸工程車	1	10506	5193		10,044	1,467	26.9	39,462	51,000	11,739	1,200	686-R3
	1	傾卸工程車	1	10506	5193		10,044	1,467	26.9	39,462	51,000	11,739	1,200	690-R3
	1	傾卸工程車	1	10510	5193		10,044	1,467	26.9	39,462	51,000	11,739	1,200	878-R3
	1	傾卸工程車	1	10510	5193		10,044	1,467	26.9	39,462	51,000	11,739	1,200	879-R3
	1	傾卸工程車	1	10608	5193		10,044	1,467	26.9	39,462	51,000	11,739	1,200	AAB-980
	1	傾卸工程車	1	10608	2999		5,940	1,467	26.9	39,462	51,000	11,739	1,200	AAB-981
	1	傾卸工程車	1	10806	2776		5,940	1,467	26.9	39,462	34,000	9,421	900	BCE-0651
	1	傾卸工程車	1	10806	2776		5,940	1,467	26.9	39,462	34,000	7,354	900	BCE-0652
	1	傾卸工程車	1	10911	5,193		10,044	1,467	26.9	39,462	34,000	11,739	600	KEG-1701
	1	傾卸工程車	1	10911	5,193		10,044	1,467	26.9	39,462	34,000	11,739	600	KEG-1702
	1	傾卸工程車	1	10911	5,193		10,044	1,467	26.9	39,462	34,000	18,717	600	KEG-1703
	1	傾卸工程車	1	11010	5,193		10,044	1,467	26.9	39,462	25,500	12,875	600	KEG-1915
	1	傾卸工程車	1	11010	2999		5,940	1,467	26.9	39,462	25,500	12,875	600	KEG-1918
	1	傾卸工程車	1	11210	2998		5,940	1,467	26.9	39,462	8,500	19,927	600	KEQ-8762
	1	傾卸工程車	1	11312	2835		5,940	1,467	26.9	39,462	8,500	9,915	600	113-2
	1	傾卸工程車	1	11312	2835		5,940	1,467	26.9	39,462	8,500	13,121	600	113-3

臺北市政府工務局公園路燈工程管理處

公務車輛明細表

中華民國114年度

單位：新臺幣元

業務計畫 及工作計 畫名稱	車輛 數	車輛 種類	乘客 人數 (不含 司機)	購置 年月	汽缸總 排氣量 (立方 公分)	牌照稅 (全年)	燃料使 用費 (全年)	油料費(全年)			養 護 費	車輛 保 險 費	車輛 檢 驗 費	備註
								數量 (公升)	單價 (元)	金額				
	1	升降工程車	1	10507	2999		5,940	1,467	26.9	39,462	51,000	11,739	1,200	AAB-671
	1	升降工程車	1	10507	2999		5,940	1,467	26.9	39,462	51,000	11,739	1,200	AAB-672
	1	升降工程車	1	10507	5193		10,044	1,467	26.9	39,462	51,000	15,726	1,200	AAB-673
	1	升降工程車	1	10611	4009		8,100	1,467	26.9	39,462	51,000	13,733	1,200	KEA-0197
	1	升降工程車	1	10809	5193		10,044	1,467	26.9	39,462	34,000	11,739	1,200	KEA-1671
	1	升降工程車	1	11111	5193		10,044	1,467	26.9	39,462	25,500	18,136	600	KEL-6239
	1	碎木拖卡車	1	10412	5193		10,044	1,467	26.9	39,462	51,000	11,739	1,200	AAB-331
	1	碎木拖卡車	1	10507	5193		10,044	1,467	26.9	39,462	51,000	15,726	1,200	729-R3
	1	碎木拖卡車	1	10609	5193		10,044	1,467	26.9	39,462	51,000	11,739	1,200	KEA-0151
	1	碎木拖卡車	1	10710	2998		5,940	1,467	26.9	39,462	51,000	13,733	1,200	KEA-1280
	1	噴藥車	1	09911	4009		8,100	1,467	26.9	39,462	51,000	11,739	1,200	937-BP
	1	灑水車	1	09911	4008			1,467	26.9	39,462	51,000	11,739	1,200	953-BP
	1	灑水車	1	10108	7684			1,467	26.9	39,462	51,000	22,704	1,200	576-BS
	1	灑水車	1	10412	6692			1,467	26.9	39,462	51,000	11,739	1,200	396-R3
	1	灑水車	1	10412	6692			1,467	26.9	39,462	51,000	12,736	1,200	397-R3
	1	灑水車	1	10412	6692			1,467	26.9	39,462	51,000	11,739	1,200	398-R3
	1	灑水車	1	10510	2998			1,467	26.9	39,462	51,000	11,739	1,200	880-R3
	1	灑水車	1	10510	2998			1,467	26.9	39,462	51,000	14,729	1,200	881-R3

臺北市政府工務局公園路燈工程管理處

公務車輛明細表

中華民國114年度

單位：新臺幣元

業務計畫 及工作計 畫名稱	車輛 數	車輛 種類	乘客 人數 (不含 司機)	購置 年月	汽缸總 排氣量 (立方 公分)	牌照稅 (全年)	燃料使 用費 (全年)	油料費(全年)			養 護 費	車輛 保險 費	車輛 檢驗 費	備註
								數量 (公升)	單價 (元)	金額				
	1	灑水車	1	10510	2998			1,467	26.9	39,462	51,000	13,733	1,200	882-R3
	1	灑水車	1	10510	2998			1,467	26.9	39,462	51,000	11,739	1,200	883-R3
	1	灑水車	1	10510	2998			1,467	26.9	39,462	51,000	11,739	1,200	885-R3
	1	灑水車	1	10709	2998			1,467	26.9	39,462	51,000	11,739	1,200	KEA-1236
	1	垃圾車	1	10506	7545			1,467	26.9	39,462	51,000	11,739	1,200	703-R3
	1	垃圾車	1	10506	7545			1,467	26.9	39,462	51,000	11,739	1,200	705-R3
	1	垃圾車	1	10610	7790			1,467	26.9	39,462	51,000	12,736	1,200	KEA-0180
	1	垃圾車	1	10806	2998			1,467	26.9	39,462	34,000	11,739	1,200	KEA-1021
	1	垃圾車	1	11109	7545			1,467	26.9	39,462	25,500	14,149	600	KEJ-0503
	1	垃圾車	1	11210	2998			1,467	26.9	39,462	8,500	17,638	600	KEQ-8956
	1	其他特種車	1	10512	12902		26,226	1,577	26.9	42,421	51,000	19,713	1,200	AAB-786
	1	其他特種車	1	11312	4751			1,467	26.9	39,462	8,500	11,739	600	113-1
	1	重型電動公務機車	1	10608	8hp						1,700	711		MJM-5820
	1	重型電動公務機車	1	10608	8hp						1,700	711		MJM-5823
	1	重型電動公務機車	1	10608	8hp						1,700	711		MJM-5825
	1	重型電動公務機車	1	10608	8hp						1,700	711		MJM-5832
	1	重型電動公務機車	1	10608	8hp						1,700	711		MJM-5836
	1	重型電動公務機車	1	10608	8hp						1,700	711		MJM-5837

臺北市政府工務局公園路燈工程管理處

公務車輛明細表

中華民國114年度

單位：新臺幣元

業務計畫 及工作計 畫名稱	車輛 數	車輛 種類	乘客 人數 (不含 司機)	購置 年月	汽缸總 排氣量 (立方 公分)	牌照稅 (全年)	燃料使 用費 (全年)	油料費(全年)			養 護 費	車輛 保 險 費	車輛 檢 驗 費	備註
								數量 (公升)	單價 (元)	金額				
	1	重型電動公務機車	1	10608	8hp						1,700	711		MJM-5839
	1	重型電動公務機車	1	10608	8hp						1,700	711		MJM-5850
	1	重型電動公務機車	1	10608	8hp						1,700	711		MJM-5852
	1	重型電動公務機車	1	10608	8hp						1,700	711		MJM-5853
	1	重型電動公務機車	1	10707	8hp						1,700	711		EME-5980
	1	重型電動公務機車	1	11104	8hp						1,700	711		EPS-7987
	1	重型電動公務機車	1	11104	8hp						1,700	711		EPS-7990
	1	重型電動公務機車	1	11203	8hp						1,700	711		EPV-0669
	1	重型電動公務機車	1	11203	8hp						1,700	711		EPV-0670
	1	重型電動公務機車	1	11203	8hp						1,700	711		EPV-0672
	1	重型電動公務機車	1	11203	8hp						1,700	711		EPV-0676
	1	重型電動公務機車	1	11203	8hp						1,700	711		EPV-0678
	1	重型電動公務機車	1	11203	8hp						1,700	711		EPV-0679
	1	重型電動公務機車	1	11203	8hp						1,700	711		EPV-0680
	1	重型電動公務機車	1	11203	8hp						1,700	711		EPV-0682
	1	重型電動公務機車	1	11203	8hp						1,700	711		EPV-0683
	1	重型電動公務機車	1	11203	8hp						1,700	711		EPV-0687
	1	重型電動公務機車	1	11203	8hp						1,700	711		EPV-0689

臺北市政府工務局公園路燈工程管理處

公務車輛明細表

中華民國114年度

單位：新臺幣元

業務計畫 及工作計 畫名稱	車輛 數	車輛 種類	乘客 人數 (不含 司機)	購置 年月	汽缸總 排氣量 (立方 公分)	牌照稅 (全年)	燃料使 用費 (全年)	油料費(全年)			養 護 費	車輛 保 險 費	車輛 檢 驗 費	備註
								數量 (公升)	單價 (元)	金額				
	1	重型電動公務機車	1	11203	8hp						1,700	711		EPV-0692
	1	重型電動公務機車	1	11203	8hp						1,700	711		EPV-0693
	1	重型電動公務機車	1	11303	8hp						1,700	711		EPW-2877
	1	重型電動公務機車	1	11303	8hp						1,700	711		EPW-2878
	1	重型電動公務機車	1	11303	8hp						1,700	711		EPW-2879
	1	重型電動公務機車	1	11303	8hp						1,700	711		EPW-2880
	1	重型電動公務機車	1	11303	8hp						1,700	711		EPW-2881
	1	重型電動公務機車	1	11303	8hp						1,700	711		EPW-2883
	1	重型電動公務機車	1	11303	8hp						1,700	711		EPW-2885
	1	重型電動公務機車	1	11303	8hp						1,700	711		EPW-2886
	1	重型電動公務機車	1	11303	8hp						1,700	711		EPW-2887
	1	重型電動公務機車	1	11303	8hp						1,700	711		EPW-2890
	1	重型電動公務機車	1	11303	8hp						1,700	711		EPW-2891
	1	重型電動公務機車	1	11303	8hp						1,700	711		EPW-2892
	1	重型電動公務機車	1	11303	8hp						1,700	711		EPW-2893
	1	重型電動公務機車	1	11303	8hp						1,700	711		EPW-2895
	1	重型電動公務機車	1	11303	8hp						1,700	711		EPW-2896
	1	重型電動公務機車	1	11303	8hp						1,700	711		EPW-2897

臺北市政府工務局公園路燈工程管理處

公務車輛明細表

中華民國114年度

單位：新臺幣元

業務計畫及工作計畫名稱	車輛數	車輛種類	乘客人數(不含司機)	購置年月	汽缸總排氣量(立方公分)	牌照稅(全年)	燃料使用費(全年)	油料費(全年)			養護費	車輛保險費	車輛檢驗費	備註
								數量(公升)	單價(元)	金額				
公園綠地及園藝管理 公園綠地及園藝維護	1	重型電動公務機車	1	11303	8hp						1,700	711		EPW-2898
	1	重型電動公務機車	1	11303	8hp						1,700	711		EPW-2900
	1	重型電動公務機車	1	11303	8hp						1,700	711		EPW-2901
	1	重型電動公務機車	1	11303	8hp						1,700	711		EPW-2902
	1	重型電動公務機車	1	11303	8hp						1,700	711		EPW-2903
	1	重型電動公務機車	1	11303	8hp						1,700	711		EPW-2905
	1	重型電動公務機車	1	11303	8hp						1,700	711		EPW-2906
	1	重型電動公務機車	1	11303	8hp						1,700	711		EPW-2907
	1	重型電動公務機車	1	11303	8hp						1,700	711		EPW-2908
	1	重型電動公務機車	1	11303	8hp						1,700	711		EPW-2910
	1	重型電動公務機車	1	11303	8hp						1,700	711		EPW-2911
	1	重型電動公務機車	1	11303	8hp						1,700	711		EPW-2912
	1	重型電動公務機車	1	11303	8hp						1,700	711		EPW-2913
	1	重型電動公務機車	1	11303	8hp						1,700	711		EPW-2915
	1	重型電動公務機車	1	11303	8hp						1,700	711		EPW-2916
	1	重型電動公務機車	1	11303	8hp						1,700	711		EPW-2917
			本年度新增車輛											
							8,100			39,462	47,458	14,729	600	

臺北市政府工務局公園路燈工程管理處

公務車輛明細表

中華民國114年度

單位：新臺幣元

業務計畫及工作計畫名稱	車輛數	車輛種類	乘客人數(不含司機)	購置年月	汽缸總排氣量(立方公分)	牌照稅(全年)	燃料使用費(全年)	油料費(全年)			養護費	車輛保險費	車輛檢驗費	備註
								數量(公升)	單價(元)	金額				
	1	傾卸工程車	1	11412	4009		8,100	1,467	26.9	39,462	47,458	14,729	600	汰換1
		合計				407,880	1,022,712			5,507,211	7,057,408	1,624,368	144,000	

臺北市政府工務局公園路燈工程管理處

繼續性計畫分年資金需求表

中華民國114年度

單位：新臺幣元

計畫項目	全程計畫 總金額	分年資金需求							備註
		以前年度 預算數	114年度	115年度	116年度	117年度	118年度	119年度以後	
總計	2,020,898,986	1,638,206,819	289,170,623	87,570,664	5,117,120	612,240	221,520	-	
路燈工程	237,150,000	215,530,000	21,620,000	-	-	-	-	-	
路燈整建及新設工程	237,150,000	215,530,000	21,620,000	-	-	-	-	-	
路燈整建工程	138,478,000	124,630,000	13,848,000	-	-	-	-	-	
113年度路燈修復預約工程	51,035,000	45,931,000	5,104,000	-	-	-	-	-	
113年度路燈桿腐蝕換新及燈具汰換工程	42,193,000	37,974,000	4,219,000	-	-	-	-	-	
113年度路燈配合道路統一挖掘及纜線下地工程	45,250,000	40,725,000	4,525,000	-	-	-	-	-	
路燈新設工程	98,672,000	90,900,000	7,772,000	-	-	-	-	-	
113年度路燈新設工程	98,672,000	90,900,000	7,772,000	-	-	-	-	-	
公園綠化及風景區工程	1,766,113,979	1,413,693,979	264,335,000	84,792,000	3,293,000	-	-	-	
公園及綠化工程	1,766,113,979	1,413,693,979	264,335,000	84,792,000	3,293,000	-	-	-	
公園工程	1,332,209,979	1,014,976,979	229,148,000	84,792,000	3,293,000	-	-	-	
113年度陽明山公園管理所轄公園整建工程	104,350,000	93,915,000	10,435,000	-	-	-	-	-	
113年度青年公園管理所轄公園整建工程	105,667,000	95,100,000	10,567,000	-	-	-	-	-	
113年度圓山公園管理所轄公園整建工程	104,625,000	94,891,000	9,734,000	-	-	-	-	-	
113年度南港公園管理所轄公園整建工程	118,872,000	106,985,000	11,887,000	-	-	-	-	-	
113年度園藝管理所轄公園整建工程	59,667,000	53,700,000	5,967,000	-	-	-	-	-	
113年度花卉試驗中心所轄公園整建工程	96,134,000	86,521,000	9,613,000	-	-	-	-	-	
113年度公園、綠地、廣場園路整平改善工程	39,289,000	35,360,000	3,929,000	-	-	-	-	-	
113年度公園、綠地、廣場公廁改善工程	71,000,000	40,000,000	31,000,000	-	-	-	-	-	

臺北市政府工務局公園路燈工程管理處

繼續性計畫分年資金需求表

中華民國114年度

單位：新臺幣元

計畫項目	全程計畫 總金額	分年資金需求							備註
		以前年度 預算數	114年度	115年度	116年度	117年度	118年度	119年度以後	
113年度兒童遊戲場及附屬設施改善工程	103,400,000	93,060,000	10,340,000	-	-	-	-	-	市議會審定總工程費17,440,000元，截至本年度編列17,439,979元，餘21元不再編列。
113年度捷運線形公園設施景觀維護工程	21,000,000	18,900,000	2,100,000	-	-	-	-	-	
113年度公園、綠地、廣場排水改善工程	9,360,000	8,424,000	936,000	-	-	-	-	-	
振華公園附建地下停車場新建工程經費分攤款	17,439,979	13,483,979	3,956,000	-	-	-	-	-	
撫遠公園整修工程	59,940,000	57,512,000	2,428,000	-	-	-	-	-	
樂活(內湖124號)公園地上物拆除工程暨委託技術服務案	6,274,000	4,117,000	2,157,000	-	-	-	-	-	
樂活(內湖124號)公園擴建工程	61,768,000	52,736,000	9,032,000	-	-	-	-	-	
112年度本市公園委託設計技術服務案	27,732,000	25,329,000	1,983,000	420,000	-	-	-	-	
艋舺公園景觀改善工程	166,317,000	47,072,000	43,245,000	76,000,000	-	-	-	-	
景興(文景49號)公園新建工程	54,012,000	27,423,000	26,589,000	-	-	-	-	-	
合成8號綠地2期改善工程	13,529,000	3,625,000	9,904,000	-	-	-	-	-	
田園城市建置輔導推廣專業服務案	8,000,000	4,000,000	4,000,000	-	-	-	-	-	
113年度本市公園營造工作委託服務案	37,865,000	10,604,000	15,596,000	8,372,000	3,293,000	-	-	-	
113年度公園及行道樹普查暨健檢安全評估改善工程	45,969,000	42,219,000	3,750,000	-	-	-	-	-	
綠化工程	433,904,000	398,717,000	35,187,000	-	-	-	-	-	
113年度道路、綠地公園等加強美化工程	112,525,000	110,675,000	1,850,000	-	-	-	-	-	
113年度綠地廣場安全島設施維護工程	92,354,000	83,119,000	9,235,000	-	-	-	-	-	

臺北市政府工務局公園路燈工程管理處

繼續性計畫分年資金需求表

中華民國114年度

單位：新臺幣元

計畫項目	全程計畫 總金額	分年資金需求							備註
		以前年度 預算數	114年度	115年度	116年度	117年度	118年度	119年度以後	
113年度花木綠化及行道樹增補植工程	89,368,000	80,432,000	8,936,000	-	-	-	-	-	
113年度樹木病蟲害防治工程	19,657,000	17,691,000	1,966,000	-	-	-	-	-	
113年度樹木修剪工程	107,000,000	96,300,000	10,700,000	-	-	-	-	-	
113年度植栽培育	13,000,000	10,500,000	2,500,000	-	-	-	-	-	
一般建築及設備	17,635,007	8,982,840	3,215,623	2,778,664	1,824,120	612,240	221,520	-	
其他設備	17,635,007	8,982,840	3,215,623	2,778,664	1,824,120	612,240	221,520	-	
其他設備	17,635,007	8,982,840	3,215,623	2,778,664	1,824,120	612,240	221,520	-	
109年個人電腦租賃費	1,353,919	1,136,952	216,967	-	-	-	-	-	總經費不含109及110年度已編列916,584元。
110年個人電腦租賃費	3,079,888	1,979,928	659,976	439,984	-	-	-	-	總經費不含110年度已編列883,200元。
111年個人電腦租賃費	9,165,600	4,856,160	1,608,000	1,608,000	1,093,440	-	-	-	
112年個人電腦租賃費	1,607,400	575,280	287,640	287,640	287,640	169,200	-	-	
113年個人電腦租賃費	2,428,200	434,520	443,040	443,040	443,040	443,040	221,520	-	

臺北市政府工務局公園路燈工程管理處

新興計畫分年資金需求表

中華民國114年度

單位：新臺幣元

計畫項目	全程計畫 總金額	分年資金需求							備註
		以前年度 預算數	114年度	115年度	116年度	117年度	118年度	119年度以後	
總計	2,189,687,000	-	1,666,052,000	441,958,000	81,435,000	242,000	-	-	
路燈工程	392,898,000	-	353,608,000	39,290,000	-	-	-	-	
路燈整建及新設工程	392,898,000	-	353,608,000	39,290,000	-	-	-	-	
路燈整建工程	188,228,000	-	169,405,000	18,823,000	-	-	-	-	
114年度路燈修復預約工程	103,228,000	-	92,905,000	10,323,000	-	-	-	-	
114年度路燈配合道路統一挖掘及纜線下地工程	85,000,000	-	76,500,000	8,500,000	-	-	-	-	
路燈新設工程	204,670,000	-	184,203,000	20,467,000	-	-	-	-	
114年度路燈新設工程	204,670,000	-	184,203,000	20,467,000	-	-	-	-	
公園綠化及風景區工程	1,796,789,000	-	1,312,444,000	402,668,000	81,435,000	242,000	-	-	
公園及綠化工程	1,796,789,000	-	1,312,444,000	402,668,000	81,435,000	242,000	-	-	
公園工程	1,155,308,000	-	719,563,000	354,068,000	81,435,000	242,000	-	-	
114年度陽明山公園管理所轄公園整建工程	102,936,000	-	87,615,000	15,321,000	-	-	-	-	
114年度青年公園管理所轄公園整建工程	66,759,000	-	60,059,000	6,700,000	-	-	-	-	
114年度圓山公園管理所轄公園整建工程	55,103,000	-	49,592,000	5,511,000	-	-	-	-	
114年度南港公園管理所轄公園整建工程	55,977,000	-	50,379,000	5,598,000	-	-	-	-	
114年度園藝管理所轄公園整建工程	52,696,000	-	47,426,000	5,270,000	-	-	-	-	
114年度花卉試驗中心所轄公園整建工程	77,830,000	-	70,481,000	7,349,000	-	-	-	-	
114年度公園、綠地、廣場公廁改善工程	90,000,000	-	85,000,000	5,000,000	-	-	-	-	
114年度兒童遊戲場及附屬設施改善工程	24,883,000	-	22,394,000	2,489,000	-	-	-	-	
稻中公園及北投露天浴池改善工程	51,581,000	-	44,768,000	6,813,000	-	-	-	-	

臺北市政府工務局公園路燈工程管理處

新興計畫分年資金需求表

中華民國114年度

單位：新臺幣元

計畫項目	全程計畫 總金額	分年資金需求							備註
		以前年度 預算數	114年度	115年度	116年度	117年度	118年度	119年度以後	
磺港公園整建工程	53,410,000	-	48,069,000	5,341,000	-	-	-	-	
南港202兵工廠及周邊重要濕地(地方級)保育利用計畫	4,000,000	-	2,000,000	2,000,000	-	-	-	-	
永春陵濕地公園等水資源及生態資源調查監測計畫	11,000,000	-	5,000,000	6,000,000	-	-	-	-	
大湖、碧湖公園外來種生態調查及移除計畫	3,600,000	-	1,200,000	1,200,000	1,200,000	-	-	-	
中山436號公園新建工程	16,778,000	-	15,942,000	836,000	-	-	-	-	
中埔山(文景43號)公園新建工程	33,490,000	-	20,094,000	13,396,000	-	-	-	-	
文山區山坡地公園(第一期)整建工程	48,064,000	-	28,778,000	19,286,000	-	-	-	-	
大安森林公園排水及鋪面改善工程	154,510,000	-	33,715,000	93,695,000	27,100,000	-	-	-	
文景28號綠地新建工程	31,149,000	-	1,717,000	22,937,000	6,495,000	-	-	-	
114年度本市公園營造工作委託服務案	8,773,000	-	4,590,000	3,372,000	569,000	242,000	-	-	
榮星花園公園整體整建工程(第一期)	166,800,000	-	3,969,000	116,760,000	46,071,000	-	-	-	
114年度公園及行道樹普查暨健檢安全評估改善工程	45,969,000	-	36,775,000	9,194,000	-	-	-	-	
綠化工程	641,481,000	-	592,881,000	48,600,000	-	-	-	-	
114年度道路、綠地公園等加強美化工程	117,679,000	-	115,325,000	2,354,000	-	-	-	-	
114年度綠地廣場安全島設施維護工程	134,024,000	-	120,622,000	13,402,000	-	-	-	-	
114年度花木綠化及行道樹增補植工程	105,288,000	-	95,696,000	9,592,000	-	-	-	-	
114年度樹木病蟲害防治工程	26,182,000	-	23,828,000	2,354,000	-	-	-	-	
114年度樹木修剪工程	245,308,000	-	226,910,000	18,398,000	-	-	-	-	
114年度植栽培育	13,000,000	-	10,500,000	2,500,000	-	-	-	-	

本 頁 空 白

職能別分類	經濟性分類	經常支出							資本支出			
		受僱人員報酬	購買商品及勞務支出	債務利息	土地租金支出	經常移轉			經常支出合計	投資及增資		
						對企業	對非營利及民間機構	對政府		對國外	對營業基金	對非營業特種基金
總計		1,096,285	790,956						1,887,361			
01 一般公共事務												
02 防衛												
03 公共秩序與安全												
04 教育												
05 保健												
06 社會安全與福利												
07 住宅及社區服務		1,096,285	790,956						1,887,361			
08 娛樂、文化與宗教												
09 燃料與能源												
10 農、林、漁、牧業												
11 礦業、製造業及營造業												
12 運輸及通信												
13 其他經濟服務												
14 環境保護												
15 其他支出												

園路燈工程管理處

濟性綜合分類表

年度

單位：新臺幣千元

資本支出													總計	
資本移轉				土地購入	無形資產購入	固定資本形成						資本支出合計		
對企業	對非營利及民間機構	對政府	對國外			住宅	非住宅房屋	營建工程	運輸工具	資訊軟體	其他設備及機器			土地改良
							91	1,965,602	2,835		8,714		1,977,242	3,864,603
							91	1,965,602	2,835		8,714		1,977,242	3,864,603