

中華民國 111 年度 4-0501062

臺北市總預算案

臺北市政府教育局主管

臺北市地方教育發展基金

臺北市立明倫高級中學附屬單位預算之分預算

(特別收入基金)

臺北市立明倫高級中學編

# 臺北市地方教育發展基金－臺北市立明倫高級中學

## 目次

中華民國111年度

一、財務摘要 .....	第 1 頁
二、業務計畫及預算概要 .....	第 3 -12 頁
三、預算主要表	
(一) 基金來源、用途及餘絀預計表 .....	第 13 頁
(二) 現金流量預計表 .....	第 14 頁
四、預算明細表	
(一) 基金來源－服務收入明細表 .....	第 15 頁
(二) 基金來源－財產處分收入明細表 .....	第 16 頁
(三) 基金來源－其他財產收入明細表 .....	第 17 頁
(四) 基金來源－公庫撥款收入明細表 .....	第 18 頁
(五) 基金來源－學雜費收入明細表 .....	第 19 頁
(六) 基金來源－受贈收入明細表 .....	第 20 頁
(七) 基金來源－雜項收入明細表 .....	第 21 頁
(八) 基金用途－高中及高職教育計畫明細表 .....	第 22 -33 頁
(九) 基金用途－一般行政管理計畫明細表 .....	第 34 -35 頁
(十) 基金用途－建築及設備計畫明細表 .....	第 36 -37 頁
五、預算參考表	
(一) 預計平衡表 .....	第 39 頁
(二) 各項費用彙計表 .....	第 40 -47 頁
(三) 員工人數彙計表 .....	第 48 頁
(四) 用人費用彙計表 .....	第 50 -53 頁
(五) 單位（或計畫）成本分析表 .....	第 54 頁
(六) 5年來主要業務計畫分析表 .....	第 55 頁

臺北市地方教育發展基金－臺北市立明倫高級中學

目次

中華民國111年度

(七) 資本資產明細表 .....	第 56 頁
-------------------	--------

# 臺北市地方教育發展基金－臺北市立明倫高級中學

## 財務摘要

中華民國111年度

單位：新臺幣千元

項 目	本 年 度	上 年 度	比較增減數	%
經營成績：				
基金來源	242,499	243,055	-556	-0.23
基金用途	255,394	249,628	5,766	2.31
賸餘(短絀)	-12,895	-6,573	-6,322	--
餘絀情形：				
基金餘額	13,520	26,415	-12,895	-48.82
現金流量(註)：				
現金及約當現金之淨增(減)	-12,895	-6,573	-6,322	--

附註：現金流量係採現金及約當現金基礎，包括現金及自投資日起3個月內到期或清償之債權證券。

本 頁 空 白

# 業務計畫及預算概要

# 臺北市地方教育發展基金 – 臺北市立明倫高級中學

## 業務計畫及預算概要

中華民國 111 年度

### 壹、基金概況

#### 一、設立宗旨及願景：

- (一) 本校遵照憲法第 158 條及 160 條規定，教育文化應發展國民之民族精神、自治精神，國民道德與健全體格、科學及生活智能，以培養青少年八大學習領域及十大基本能力。
- (二) 本校自 91 年度起依教育經費編列與管理法第 13 條規定設置「臺北市地方教育發展基金」之實施，以促進教育健全發展，提昇教育經費運用績效。
- (三) 本校追求卓越、創新、永續，重視以生命教育、生涯規劃及生活素養為內涵的全人教育，以生命教育標竿、生涯輔導第一、優勢力導向、閱讀力領航為學校的特色，打造幸福的學習型校園，協助每一位學生發現自己的亮點，培養 21 世紀優秀青年所應俱備的能力，以期達成「培育樂德、樂學、樂善的世界公民」之學生圖像邁進。再造「明日之星，榮耀群倫」之新里程碑。

#### 二、施政重點：

- (一) 開啟多元智慧：尊重每個學生獨特的個性，以多元智慧的觀點協助他找到生命的亮點，肯定天生我才必有用，能知於學，樂於學。
- (二) 培養生活能力：培養學生帶得走的公民關鍵能力，強化自我管理、閱讀理解、理性批判、問題解決、奉獻服務、溝通表達等核心素養。
- (三) 蘊育人文情懷：在溫馨開放的校園文化中，孕育人文情懷，學會尊重、包容；建構生命的價值、完成人性的開展。
- (四) 建置溫馨民主的校園文化：
  1. 以參與式管理、落實行政、教師會、家長會三者的良性互動。
  2. 以學生第一，教學優先的觀念提昇行政服務效率。
  3. 放下威權心態，開啟校園民主之風氣。
- (五) 推動適性教學：
  1. 落實校本課程理念，採多元化、活潑化的教學及評量。
  2. 運用校內、外資源，加強多元學習能力。
  3. 關懷相對弱勢學生之教學及輔導。
  4. 推動行動學習，充實學生運用資訊之知能，並提昇教師運用學習載具教學之能力。

# 臺北市地方教育發展基金 – 臺北市立明倫高級中學

## 業務計畫及預算概要

中華民國 111 年度

(六) 辦理發展性的訓輔活動：

1. 辦理各項活動、競賽及展演。
2. 推動校內外學習服務。
3. 發展績優社團及校隊，如國樂、管樂、合唱、樂儀隊、童軍等。
4. 加強新興領域教育的辦理，並融入各科教學以收成效。

(七) 辦理特色課程：

1. 配合十二年國民基本教育，發展特色課程，透過特色課程之實施，達成適性揚才之目的。
2. 透過教師專業發展及學校資源統整，改變教師教學方式及學生學習模式，永續精進發展特色課程。

三、組織概況：

本校設置校長 1 人，綜理全校校務，下設教務處、學生事務處、總務處、圖書館、輔導室、會計室及人事室等單位。

內部分層業務如下：

(一) 教務處：秉承校長之命，辦理全校教務事項。

1. 教學組：掌理課程編排、課業考查、教學研究及教學指導等事項。
2. 註冊組：掌理註冊、編班、轉學、休學及成績考查等有關學籍事項。
3. 實驗研究組：掌理課程研發、教學實驗研究等事項。
4. 特殊教育組：掌理美術班教學活動之規畫進行，辦理全校美育活動及特殊學生之輔導。

(二) 學生事務處：秉承校長之命，辦理全校學生事務事項。

1. 訓育組：掌理訓育計畫之擬定、實施學生生活輔導及發展民族精神等事項。
2. 體育組：掌理學生體育活動、體格鍛鍊等事項。
3. 衛生組：掌理健康檢查，個人及環境衛生檢查、保健等事項。
4. 生活輔導組：掌理學生校內外生活輔導及安全維護等事項。

(三) 總務處：秉承校長之命，辦理全校總務事項。

1. 庶務組：掌理校舍、校具、財產、物品採購保管、工程發包、監工及驗收。
2. 出納組：掌理現金、票據、契約之保管等收支事項。
3. 文書組：掌理文件收發、撰擬繕校及檔案保管等事項。



# 臺北市地方教育發展基金 - 臺北市立明倫高級中學

## 業務計畫及預算概要

中華民國 111 年度

(四) 圖書館：秉承校長之命，掌理全校圖書典藏、推廣及管理等事項。

1. 資訊媒體組：掌理校務行政資訊系統維護，資訊教學之推動等事項。

2. 設備組：掌理教學設備計畫之擬定、用具之管理、保管等事項。

(五) 輔導室：秉承校長之命，辦理學生生活輔導、教育輔導、職業輔導等事項。

(六) 會計室：秉承上級主計機關之監督與指導，並受校長之指揮，依法辦理歲計、會計、統計等事項。

(七) 人事室：秉承上級人事機關之監督與指導，並受校長之指揮，依法辦理人事管理查核等事項。

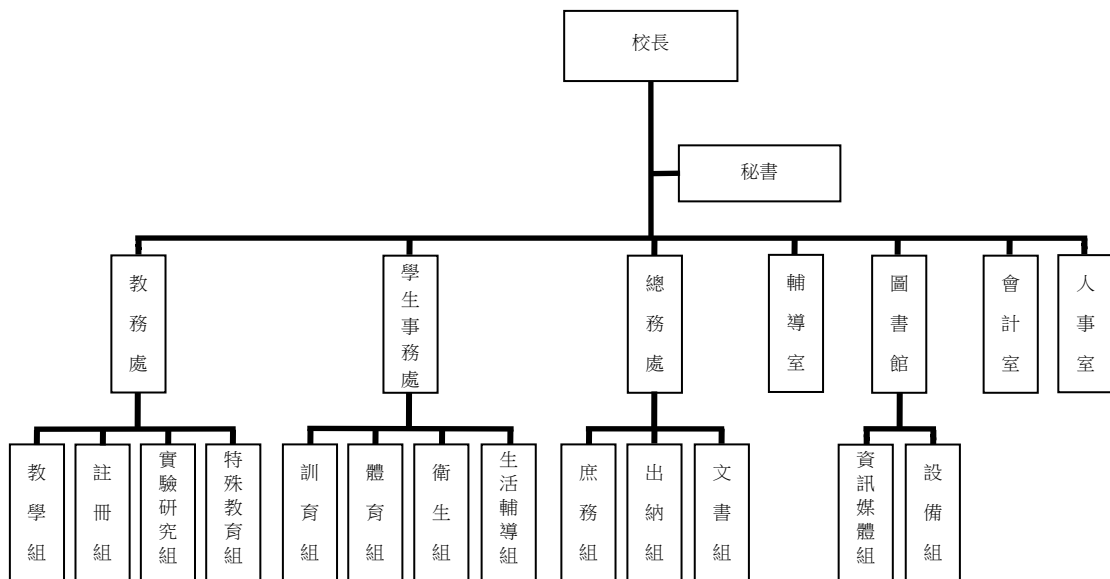

#### 四、基金歸類及屬性：

本校地方教育發展基金依據教育經費編列與管理法第 13 條規定設置，本基金為預算法第 4 條第 1 項第 2 款第 5 目所定之特別收入基金，以本府教育局為管理機關。

# 臺北市地方教育發展基金－臺北市立明倫高級中學

## 業務計畫及預算概要

中華民國 111 年度

### 貳、業務計畫

#### 一、基金來源：

單位：新臺幣千元

業務計畫	本年度預算數	實施內容
勞務收入	488	本年度預計辦理暑期游泳訓練班收入、教師甄選報名費收入及教科書採購收取之作業管理費等收入。
財產收入	108	本年度預計辦理財產報廢變賣之殘值收入、員生消費合作社使用費及教職員工停車等收入。
政府撥入收入	212,244	本年度預計由公庫撥入數。
教學收入	28,020	本年度預計收取學生之學費、雜費、課業輔導等收入。
其他收入	1,639	本年度預計收取教育儲蓄戶等各界捐款收入、公有宿舍房租津貼及宿舍使用費、數位學生證補卡及廠商履約逾期罰款等收入。

#### 二、基金用途：

單位：新臺幣千元

業務計畫	本年度預算數	實施內容
高中及高職教育計畫	220,490	本年度預計辦理教學事項為： 1. 各項教學、學生事務、圖書及輔導等業務。 2. 新購工藝、自然、社會、圖書等各科教學設備，充實各科教材及用具。 3. 革新教學方法，提高教學效能。 4. 辦理暑期泳訓班、教師甄選、指定活動等項目。
一般行政管理計畫	29,675	本年度預計辦理事項為： 1. 綜理學校總務、人事、會計等業務。 2. 配合校務推動行政處室支援工作，進而增進校務運作。
建築及設備計畫	5,229	本年度預計辦理事項為： 1. 購置教學所需教學設備等及改善教學環境。 2. 辦理依仁樓屋頂防水整修工程。 3. 辦理專科教室環改善工程。

# 臺北市地方教育發展基金 - 臺北市立明倫高級中學

## 業務計畫及預算概要

中華民國 111 年度

### 參、預算概要

#### 一、基金來源及用途之預計：

##### (一) 本年度基金來源：

服務收入 48 萬 8 千元、財產處分收入 2 萬元、其他財產收入 8 萬 8 千元、公庫撥款收入 2 億 1,224 萬 4 千元、學雜費收入 2,802 萬元、受贈收入 25 萬元、雜項收入 138 萬 9 千元，本年度基金來源 2 億 4,249 萬 9 千元，較上年度預算數 2 億 4,305 萬 5 千元，減少 55 萬 6 千元，約 0.23%，主要係學雜費收入減編所致。

##### (二) 本年度基金用途：

高中及高職教育計畫 2 億 2,049 萬元，一般行政管理計畫 2,967 萬 5 千元，建築及設備計畫 522 萬 9 千元，本年度基金用途 2 億 5,539 萬 4 千元，較上年度預算數 2 億 4,962 萬 8 千元，增加 576 萬 6 千元，約 2.31%，主要係因辦理資教科指定活動線上資料庫計畫所致。

#### 二、基金餘絀之預計：

本年度基金來源及用途相抵後，差短 1,289 萬 5 千元，較上年度預算數差短 657 萬 3 千元，增加 632 萬 2 千元，將移用以前基金餘額支應。

#### 三、現金流量之預計：

本年度業務活動淨現金流出 1,289 萬 5 千元。

#### 四、補辦預算事項：詳補辦預算明細表

##### (一) 固定資產之建設改良擴充 87 萬 9 千元

- 1.109 年度教育部補助高級中等以下學校藝術才能班教學設備經費 9 萬 6 千元。
- 2.109 年度為提升教學效能需求，確實需要辦理新購，且具急迫及必要性，由高中及高職教育計畫項下移列固定資產 5 萬 7 千元。
- 3.109 年度教育部補助高中優質化輔助方案計畫 20 萬元。
- 4.110 年度教育部補助高中優質化輔助方案計畫 8 萬元。
- 5.110 年度教育部補助辦理臺北考區 110 年國中教育會考試務籌辦經費 36 萬 2 千元，學校自籌款由高中及高職教育計畫項下移列固定資產 5 萬 9 千元，共計 42 萬 1 千元。
- 6.110 年度為提升教學效能需求，確實需要辦理新購，且具急迫及必要性，由高中及高職教育計畫項下移列固定資產 2 萬 5 千元。

# 臺北市地方教育發展基金 - 臺北市立明倫高級中學

## 業務計畫及預算概要

中華民國 111 年度

肆、以前年度計畫實施狀況及成果概述：

一、前（109）年度計畫實施成果概述：

業務計畫	實施概況	實施成果
勞務收入	本年度預計辦理暑期游泳訓練班收入、游泳池水電清潔維持費收入、教師甄選報名費收入及教科書採購收取之作業管理費等收入。	本年度已收取游泳池水電清潔維持費收入 21 萬 2 千元、教師甄選報名費收入 5 萬 9 千元及 2 學期教科書作業管理費收入 45 萬 7 千元等。
財產收入	本年度預計辦理財產報廢變賣之殘值收入及員生消費合作社使用費收入。	本年度已收取財產報廢變賣殘值收入 9 千元、教職員工停車收入 7 萬 3 千元及員生消費合作社使用費收入 1 萬 9 千元等。
政府撥入收入	本年度預計由公庫撥入數。	本年度已收取公庫撥入數 2 億 2,301 萬 1 千元及教育部之補助計畫 375 萬 3 千元。
教學收入	本年度預計收取學生之學費、雜費、課業輔導等收入。	本年度已收取學生之學費、雜費、課業輔導等收入 3,019 萬 1 千元。
其他收入	本年度預計收取教育儲蓄戶等各界捐款收入、公有宿舍房租津貼及宿舍使用費、數位學生證補卡及廠商履約逾期罰款等收入。	本年度已收取教育儲蓄戶等各界捐款收入 7 萬 2 千元、公有宿舍房租津貼及宿舍使用費、數位學生證補卡及廠商履約逾期罰款等收入 320 萬 9 千元。
高中及高職教育計畫	本年度預計辦理教學事項為： <ol style="list-style-type: none"> <li>1. 各項教學、學生事務、圖書及輔導等業務。</li> <li>2. 新購工藝、自然、社會、圖書等各科教學用品，充實各科教材及用具。</li> <li>3. 革新教學方法、提高教學效能。</li> </ol>	辦理各項教學、學生事務、圖書及輔導等業務；新購工藝、自然、社會、圖書等各科教學用品，充實各科教材及用具；革新教學方法、提高教學效能；辦理前瞻基礎建設計畫、高中優質化輔助方案、教師甄選、等指定活動項目，達成預期

# 臺北市地方教育發展基金 - 臺北市立明倫高級中學

## 業務計畫及預算概要

中華民國 111 年度

	4. 辦理前瞻基礎建設計畫、高中優質化輔助方案、教師甄選等指定活動項目。	目標。
一般行政管理計畫	本年度預計辦理事項為： 1. 綜理學校總務、人事、會計等業務。 2. 配合校務推動行政處室支援工作，進而增進校務運作。	綜理學校總務、人事、會計等業務，並配合校務推動行政處室支援工作，進而增進校務運作，達成預期目標。
建築及設備計畫	本年度預計辦理事項為： 1. 購置各學科教學課程所需教學設備。 2. 辦理多功能大樓新建工程。 3. 辦理據德樓屋頂防水整修工程。	購置各學科教學課程所需教學設備達成預期目標，多功能大樓新建工程已完工驗收進入申請執照階段，據德樓屋頂防水整修工程順利完成。

### 二、上年度已過期間（110 年 1 月 1 日至 6 月 30 日止）計畫實施成果概述：

業務計畫	實施概況	實施成果
勞務收入	本年度截至 6 月 30 日止預計辦理 109 學年度游泳池水電清潔維持費收入、教師甄選報名費等收入。	本年度截至 6 月 30 日止已收取 109 學年度下學期游泳池水電清潔維持費收入 30 萬 8 千元、教師甄選報名費收入 1 千元等。
財產收入	本年度截至 6 月 30 日止預計辦理財產報廢變賣之殘值收入及員生消費合作社使用費收入等。	本年度截至 6 月 30 日止已辦理財產報廢變賣之殘值收入 3 萬 3 千元、教職員工停車收入 7 萬 2 千元及員生消費合作社使用費收入 1 萬 1 千元等。
政府撥入收入	本年度截至 6 月 30 日止預計公庫撥入數。	本年度截至 6 月 30 日止已收取公庫撥入數 1 億 2,482 萬 9 千元及教育部之補助計畫 1,585 萬 4 千元。
教學收入	本年度截至 6 月 30 日止預計收取學生 1 學期學費、雜費、課業輔導等收入。	本年度截至 6 月 30 日止已收取學生 1 學期學費、雜費等收入 1,364 萬 8 千元。

# 臺北市地方教育發展基金 - 臺北市立明倫高級中學

## 業務計畫及預算概要

中華民國 111 年度

其他收入	本年度截至 6 月 30 日止預計收取教育儲蓄戶等各界捐款收入、公有宿舍房租津貼及宿舍使用費、數位學生證補卡及廠商履約逾期罰款等收入。	本年度截至 6 月 30 日止已收取教育儲蓄戶等各界捐款收入 7 萬 1 千元、公有宿舍房租津貼及宿舍使用費 8 萬 9 千元、數位學生證補卡及冷氣費節餘款等收入 43 萬 4 千元。
高中及高職教育計畫	本年度截至 6 月 30 日止預計辦理教學事項為： 1. 各項教學、學生事務、圖書及輔導等業務。 2. 新購工藝、自然、社會、圖書等各科教學用品，充實各科教材及用具。 3. 革新教學方法、提高教學效能。 4. 辦理高中優質化輔助方案、國中教育會考等指定活動項目。	辦理各項教學、學生事務、圖書及輔導等業務；新購工藝、自然、社會、圖書等各科教學用品，充實各科教材及用具；革新教學方法、提高教學效能；辦理高中優質化輔助方案、國中教育會考等指定活動項目。於 109 學年度下學期均達成預期目標。
一般行政管理計畫	本年度截至 6 月 30 日止預計辦理事項為： 1. 綜理學校總務、人事、會計等業務。 2. 配合校務推動行政處室支援工作，進而增進校務運作。	持續辦理學校總務、人事、會計等業務，並配合校務推動行政處室支援工作，進而增進校務運作，已達成預期目標。
建築及設備計畫	本年度截至 6 月 30 日止預計辦理事項為： 1. 購置各學科教學課程所需教學設備。 2. 辦理志道樓屋頂防水整修工程招標作業。 3. 辦理專科教室環境改善工程招標作業。	購置各學科教學課程設備均依設定時程達成預期目標。志道樓屋頂防水整修工程招標作業由代辦學校順利完成。專科教室環境改善工程完成決標，均預定於暑假期間施作。

# 臺北市地方教育發展基金－臺北市立明倫高級中學

## 補辦預算明細表

中華民國111年度

單位：新臺幣元

項 目	金額	辦理 年度	說 明
合計	879,000		
固定資產之建設改良擴充	879,000		
購置機械及設備	163,000	109	
光譜儀	96,000		教育部補助109學年度高中優質化輔助方案計畫經費。
數位單眼相機	10,000		教育部補助109學年度高中優質化輔助方案計畫經費。
電動拖板車	57,000		為提升教學效能需求，確實需要辦理新購，且具急迫及必要性，所需經費擬由本校高中及高職教育計畫-設備零件項下支應。
購置雜項設備	190,000	109	
筋膜按摩槍	20,000		教育部補助109學年度高中優質化輔助方案計畫經費。
活動展示牆	48,000		教育部補助109學年度高中優質化輔助方案計畫經費。
圖紙櫃	26,000		教育部補助109學年度高中優質化輔助方案計畫經費。
水墨畫桌椅組	96,000		教育部補助109年度高級中等以下學校藝術才能班教學設備經費。
購置機械及設備	70,000	110	
數位單眼相機	20,000		教育部補助109學年度高中優質化輔助方案計畫經費。
監視器及主機	50,000		教育部補助辦理臺北考區110年國中教育會考試務籌辦經費43,000元，學校自籌7,000元，所需經費擬控留本校高中及高職教育計畫-辦公(事務)用品項下支應。
購置交通及運輸設備	45,000	110	
擴大機含喇叭	30,000		教育部補助辦理臺北考區110年國中教育會考試務籌辦經費25,800元，學校自籌4,200元，所需經費擬控留本校高中及高職教育計畫-辦公(事務)用品項下支應。
無線麥克風	15,000		教育部補助辦理臺北考區110年國中教育會考試務籌辦經費12,900元，學校自籌2,100元，所需經費擬控留本校高中及高職教育計畫-辦公(事務)用品項下支應。
購置雜項設備	411,000	110	
圖書及非書資料	60,000		教育部補助109學年度高中優質化輔助方案計畫經費。
裁紙機	25,000		為提升教學效能需求，確實需要辦理新購，且具急迫及必要性，所需經費擬由本校高中及高職教育計畫-設備零件項下支應。
碎紙機	24,000		教育部補助辦理臺北考區110年國中教育會考試務籌辦經費20,640元，學校自籌3,360元，所需經費擬控留本校高中及高職教育計畫-辦公(事務)用品項下支應。
窗型冷氣機(7.2KW)	60,000		教育部補助辦理臺北考區110年國中教育會考試務籌辦經費51,600元，學校自籌8,400元，所需經費擬控留本校高中及高職教育計畫-辦公(事務)用品項下支應。
一對一分離式冷氣機(8.0KW含舊機拆除及冷媒銅管等安裝)	102,000		教育部補助辦理臺北考區110年國中教育會考試務籌辦經費87,720元，學校自籌14,280元，所需經費擬控留本校高中及高職教育計畫-辦公(事務)用品項下支應。
一對一分離式冷氣機(7.2KW)	80,000		教育部補助辦理臺北考區110年國中教育會考試務籌辦經費68,800元，學校自籌11,200元，所需經費擬控留本校高中及高職教育計畫-辦公(事務)用品項下支應。

# 臺北市地方教育發展基金－臺北市立明倫高級中學

## 補辦預算明細表

中華民國111年度

單位：新臺幣元

項 目	金額	辦理 年度	說 明
一對一分離式冷氣機(7.1KW)	60,000		教育部補助辦理臺北考區110年國中教育會考試務籌辦經費51,600元，學校自籌8,400元，所需經費擬控留本校高中及高職教育計畫-辦公(事務)用品項下支應。

備註：各基金依預算法第88條規定補辦預算，應確係不及編入年度預算，且因經營環境發生重大變遷或正常業務(含執行中央補助款項目)之確實需要，並經主管機關核轉本府核准先行辦理者；不具急迫性之事項，仍應儘可能納入預算辦理。



# 預算主要表

# 臺北市地方教育發展基金－臺北市立明倫高級中學

## 基金來源、用途及餘絀預計表

中華民國111年度

單位：新臺幣千元

前年度決算數	項 目	本年度預算數	上年度預算數	比較增減（－）
261,066	基金來源	242,499	243,055	-556
728	勞務收入	488	972	-484
728	服務收入	488	972	-484
101	財產收入	108	163	-55
9	財產處分收入	20	96	-76
92	其他財產收入	88	67	21
226,764	政府撥入收入	212,244	210,949	1,295
223,011	公庫撥款收入	212,244	210,949	1,295
3,753	政府其他撥入收入			
30,191	教學收入	28,020	30,028	-2,008
30,191	學雜費收入	28,020	30,028	-2,008
3,281	其他收入	1,639	943	696
72	受贈收入	250	250	
3,209	雜項收入	1,389	693	696
275,613	基金用途	255,394	249,628	5,766
216,014	高中及高職教育計畫	220,490	213,966	6,524
29,412	一般行政管理計畫	29,675	29,702	-27
30,187	建築及設備計畫	5,229	5,960	-731
-14,547	本期賸餘(短絀)	-12,895	-6,573	-6,322
47,535	期初基金餘額	26,415	48,003	-21,588
32,988	期末基金餘額	13,520	41,430	-27,910

註：前年度決算數細數之和與總數或略有出入，係四捨五入關係，以下各表同。

# 臺北市地方教育發展基金－臺北市立明倫高級中學

## 現金流量預計表

中華民國111年度

單位：新臺幣千元

項 目	本 預	年 算	度 數	說 明
業務活動之現金流量				
本期賸餘(短絀)			-12,895	
業務活動之淨現金流入(流出)			-12,895	
其他活動之現金流量				
其他活動之淨現金流入(流出)				
現金及約當現金之淨增(淨減)			-12,895	
期初現金及約當現金			22,455	
期末現金及約當現金			9,560	

註：本表係採現金及約當現金基礎，包括現金及自投資日起3個月內到期或清償之債權證券。

# 預算明細表

# 臺北市地方教育發展基金－臺北市立明倫高級中學

## 基金來源－服務收入明細表

中華民國111年度

單位：新臺幣元

科 目	單 位	本 年 度 預 算 數			說 明
		數 量 業 務 量	利(費)率	金 額	
合計				488,000	
服務收入				488,000	較上年度預算數972,000元，減少484,000元。
	人	200	700	140,000	暑期游泳訓練班學生票收入(收支對列)。
	人	5	800	4,000	暑期游泳訓練班普通票收入(收支對列)。
	學期	2	160,000	320,000	教科書費衍生之作業管理費(收支對列)。
	人	80	300	24,000	教師甄選報名費收入。

# 臺北市地方教育發展基金－臺北市立明倫高級中學

## 基金來源－財產處分收入明細表

中華民國111年度

單位：新臺幣元

科 目	單位	本 年 度 預 算 數			說 明
		數量 業務量	利(費)率	金 額	
合計				20,000	
財產處分收入	年	1	20,000	20,000	較上年度預算數96,000元，減少76,000元。 報廢財產殘值收入。

# 臺北市地方教育發展基金－臺北市立明倫高級中學

## 基金來源－其他財產收入明細表

中華民國111年度

單位：新臺幣元

科 目	單位	本 年 度 預 算 數			說 明
		數量 業務量	利(費)率	金 額	
合計				88,000	
其他財產收入				88,000	較上年度預算數67,000元，增加21,000元。
	月	12	1,613	19,356	員生消費合作社使用費。
	年	1	67,680	67,680	教職員工停車收入。
	年	1	964	964	配合預算編列至千元，增列進位數964元。

# 臺北市地方教育發展基金－臺北市立明倫高級中學

## 基金來源－公庫撥款收入明細表

中華民國111年度

單位：新臺幣元

科 目	單位	本 年 度 預 算 數			說 明
		數量 業務量	利(費)率	金 額	
合計				212,244,000	
公庫撥款收入	年	1	212,244,000	212,244,000	較上年度預算數210,949,000元，增加1,295,000元。 市府補助款。



# 臺北市地方教育發展基金－臺北市立明倫高級中學

## 基金來源－學雜費收入明細表

中華民國111年度

單位：新臺幣元

科 目	單 位	本 年 度 預 算 數			說 明
		數 量 業 務 量	利(費)率	金 額	
合計				28,020,000	
學雜費收入				28,020,000	較上年度預算數30,028,000元，減少2,008,000元。
	人、學期	1,510x1	6,240	9,422,400	110學年度第2學期學費收入預估學生1,610人，減免100人。
	人、學期	1,475x1	6,240	9,204,000	111學年度第1學期學費收入預估學生1,575人，減免100人。
	人、學期	480x1	1,820	873,600	110學年度第2學期高一雜費收入預估學生520人，減免40人(收支對列)。
	人、學期	465x1	2,060	957,900	110學年度第2學期高二及高三自然組雜費收入預估學生490人，減免25人(收支對列)。
	人、學期	565x1	1,740	983,100	110學年度第2學期高二及高三社會組雜費收入預估學生600人，減免35人(收支對列)。
	人、學期	480x1	1,820	873,600	111學年度第1學期高一雜費收入預估學生520人，減免40人(收支對列)。
	人、學期	450x1	2,060	927,000	111學年度第1學期高二及高三自然組雜費收入預估學生475人，減免25人(收支對列)。
	人、學期	545x1	1,740	948,300	111學年度第1學期高二及高三社會組雜費收入預估學生580人，減免35人(收支對列)。
	人、學期	565x1	380	214,700	110學年度第2學期電腦使用費收入(收支對列)。
	人、學期	565x1	380	214,700	111學年度第1學期電腦使用費收入(收支對列)。
	年	1	1,400,000	1,400,000	重修學分費收入(收支對列)。
	年	1	2,000,000	2,000,000	課業輔導費收入(收支對列)。
	年	1	700	700	配合預算編列至千元，增列進位數700元

# 臺北市地方教育發展基金－臺北市立明倫高級中學

## 基金來源－受贈收入明細表

中華民國111年度

單位：新臺幣元

科 目	單位	本 年 度 預 算 數			說 明
		數量 業務量	利(費)率	金 額	
合計 受贈收入	年	1	250,000	250,000 250,000 250,000	較上年度預算數250,000元，無增減。 教育儲蓄戶及各界獎助學金(含專戶孳息)等捐款收入(收支對列)。

臺北市地方教育發展基金－臺北市立明倫高級中學

基金來源－雜項收入明細表

中華民國111年度

單位：新臺幣元

科 目	單位	本 年 度 預 算 數			說 明
		數量 業務量	利(費)率	金 額	
合計				1,389,000	
雜項收入				1,389,000	較上年度預算數693,000元，增加696,000元。
	人、月	2x12	1,455	34,920	收回配住公有宿舍房租津貼及宿舍使用費，計算如下： (700+755)元*2人*12月=34,920元。
	人、月	1x12	2,966	35,592	收回配住公有宿舍房租津貼及宿舍使用費，計算如下： (700+2,266)元*1人*12月=35,592元。
	人、月	1x12	4,461	53,532	收回配住公有宿舍房租津貼及宿舍使用費，計算如下： (600+3,861)元*1人*12月=53,532元。
	人、月	1x12	4,561	54,732	收回配住公有宿舍房租津貼及宿舍使用費，計算如下： (700+3,861)元*1人*12月=54,732元。
	年	1	1,210,224	1,210,224	其他收入。

# 臺北市地方教育發展基金－臺北市立明倫高級中學

## 基金用途－高中及高職教育計畫明細表

中華民國111年度

單位：新臺幣元

前年度 決算數	上年度 預算數	科 目	本 年 度 預 算 數	說 明
216,013,607	213,966,000	合計	220,490,000	
198,855,661	194,598,000	用人費用	196,473,000	
106,838,253	103,824,000	正式員額薪資	103,380,000	較上年度預算數103,824,000元，減少444,000元。
106,838,253	103,824,000	職員薪金	103,380,000	
			6,984,000	教職員8人薪金(詳用人費用彙計表)。
			96,396,000	教職員113人薪金(詳用人費用彙計表)。
7,971,280	7,792,000	聘僱及兼職人員薪資	7,792,000	較上年度預算數7,792,000元，無增減。
7,971,280	7,792,000	兼職人員酬金	7,792,000	
			400,000	資源班減列教師1人改編列鐘點費，總節1,000節，每節400元。
			950,400	教師代課鐘點費，本校編制專任教師總人數105人，按9分之1計，編列12人，每人18節11月，總節數12人*18節*11月=2,376節，每節400元。
			6,441,600	兼課鐘點費：1.依課程標準規定每週授課總時數1,634節。2.現有教師依規定標準每週應授課總時數1,268節。3.每週兼課總時數366節。4.總節數366節*4週*11月=16,104節，每節400元。
1,058,870	1,373,286	超時工作報酬	1,377,253	較上年度預算數1,373,286元，增加3,967元。
912,070	1,205,286	加班費	1,209,253	
			647,829	兼行政教師不休假出勤加班費。
			166,206	教職員工辦理各項業務及活動逾時加班費。
			177,600	教職員工辦理各項業務逾時加班費(收支對列)。
			32,533	兼行政特教教師不休假出勤加班費。
			2,960	資源班教學教師超時加班費。
			1,200	教師甄選工作人員逾時加班費。
			180,000	課業輔導工作人員逾時加班費(收支對列)。
			925	新加坡青年學生文化親善訪問團接待工作人員逾時加班費。
146,800	168,000	值班費	168,000	教育部補助教官值班費，7人*12月*2,000元(教育部補助款)。
24,147,373	24,763,000	獎金	24,898,500	較上年度預算數24,763,000元，增加135,500

# 臺北市地方教育發展基金－臺北市立明倫高級中學

## 基金用途－高中及高職教育計畫明細表

中華民國111年度

單位：新臺幣元

前年度 決算數	上年度 預算數	科 目	本 年 度 預 算 數	說 明
				元。
10,978,947	11,785,000	考績獎金	11,976,000	
			11,394,000	依考績法規定核發之獎金。
			582,000	依考績法規定核發之獎金。
13,168,426	12,978,000	年終獎金	12,922,500	
			873,000	依規定於年節加發之獎金。
			12,049,500	依規定於年節加發之獎金。
44,747,888	43,812,240	退休及卹償金	45,709,800	較上年度預算數43,812,240元，增加1,897,560元。
44,747,888	43,812,240	職員退休及離職金	45,709,800	
			8,484,840	提撥退撫基金。
			617,760	提撥退撫基金。
			36,607,200	退休人員月退休金，105人*27,900元*12月=35,154,000元；退休遺族遺屬年金(月撫慰金)，7人*17,300元*12月=1,453,200元；合計36,607,200元。
14,091,997	13,033,474	福利費	13,315,447	較上年度預算數13,033,474元，增加281,973元。
9,456,768	9,293,844	分擔員工保險費	9,291,540	
			624,828	分擔公保、勞保、健保費。
			8,666,712	分擔公保、勞保、健保費。
271,900	487,100	傷病醫藥費	487,100	
			384,000	教職員健康檢查補助費，24人* 16,000元。
			87,500	教職員健康檢查補助費，25人* 3,500元。
			15,600	職業安全衛生健康檢查經費，13人*1,200元。
1,010,758	1,183,140	員工通勤交通費	1,338,540	
			126,000	特殊教育教師上下班交通費，5人*10月*1,260元。
			18,900	特殊教育教師上下班交通費，3人*10月*630元。
			189,000	教師上下班交通費，30人*10月*630元。
			161,280	教師上下班交通費，16人*10月*1,008元。
			258,720	教師上下班交通費，22人*10月*1,176元。
			478,800	教師上下班交通費，38人*10月*1,260元。

# 臺北市地方教育發展基金－臺北市立明倫高級中學

## 基金用途－高中及高職教育計畫明細表

中華民國111年度

單位：新臺幣元

前年度 決算數	上年度 預算數	科 目	本 年 度 預 算 數	說 明
			105,840	軍訓教官上下班交通費，7人*12月*1,260元。
3,352,571	2,069,390	其他福利費	2,198,267	
			336,000	休假旅遊補助費。
			16,000	休假旅遊補助費。
			60,000	退休人員三節慰問金，10人* 6,000元。
			125,420	結婚補助費，2人*2月*31,355元。
			365,000	喪葬補助費，2人*5月*36,500元。
			1,295,847	子女教育補助費。
11,199,533	14,205,000	服務費用	12,968,000	
3,638,115	5,895,316	水電費	3,570,000	較上年度預算數5,895,316元，減少2,325,316元。
3,372,916	4,785,469	工作場所電費	3,305,000	
			21,540	暑期泳訓班電費(收支對列)。
			40,000	課業輔導電費(收支對列)。
			45,000	重修學分電費(收支對列)。
			97,500	辦理線上資料庫電費。
			3,100,960	班級電費。
265,199	524,847	工作場所水費	265,000	
			8,000	暑期泳訓班水費(收支對列)。
			257,000	班級水費。
	585,000	氣體費		
222,086	371,000	郵電費	363,482	較上年度預算數371,000元，減少7,518元。
89,169	171,000	郵費	161,000	
			1,000	運動會寄發邀請卡及其他郵件郵資等。
			160,000	寄發通知單及其他郵件郵資，2學期*80,000元(收支對列)。
132,917	200,000	電話費	202,482	電信通訊費(收支對列)。
94,645	323,500	旅運費	1,089,500	較上年度預算數323,500元，增加766,000元。
60,633	200,500	國內旅費	189,500	
			139,500	各項公務國內出差旅費，15人*6天* 1,550元(收支對列)。
			40,000	教職員工因公出差旅費(收支對列)。

# 臺北市地方教育發展基金－臺北市立明倫高級中學

## 基金用途－高中及高職教育計畫明細表

中華民國111年度

單位：新臺幣元

前年度 決算數	上年度 預算數	科 目	本 年 度 預 算 數	說 明
			10,000	課後社團活動各社團活動短程車資。
		國外旅費	877,000	雙聯學制學生暑期赴加拿大修課計畫(出國專案計畫)。
14,900	123,000	貨物運費	23,000	
			3,000	各級學校美術班聯合成果展作品運費等，2次*1,500元。
			20,000	參加各種校外活動、露營、展覽、慶典等運送費用，2學期*10,000元(收支對列)。
19,112		其他旅運費		
549,873	1,071,550	印刷裝訂與廣告費	616,500	較上年度預算數1,071,550元，減少455,050元。
549,873	1,071,550	印刷及裝訂費	616,500	
			80,000	重修學分資料印刷費等(收支對列)。
			3,500	新加坡青年學生文化親善訪問團接待所需印製手冊資料等。
			54,000	課業輔導影印機使用費，3臺*12月*2,500張*0.6元(收支對列)。
			60,000	課業輔導模擬考題庫、閱卷等費用(收支對列)。
			40,000	雙聯學制所需海報、文宣等印刷費。
			2,000	各級學校美術班聯合成果展學校宣傳簡介印製等。
			32,000	輔導活動印製學生資料表格研究報告、出版輔導專輯等印刷費。
			5,000	冬夏令營活動資料印刷、打字費等。
			20,000	運動會各項競賽邀請卡、園遊券等印製費。
			320,000	印製教學用表冊及其他零星報表，2學期*160,000元(收支對列)。
1,724,823	1,453,800	修理保養及保固費	1,611,800	較上年度預算數1,453,800元，增加158,000元。
696,955	452,000	一般房屋修護費	476,000	
			464,000	校舍修護，2學期*232,000元(收支對列)。
			12,000	綠屋頂計畫屋頂平臺種植區新增、維護、更新設備、水電工程等。
542,405	681,800	機械及設備修護費	603,800	

# 臺北市地方教育發展基金－臺北市立明倫高級中學

## 基金用途－高中及高職教育計畫明細表

中華民國111年度

單位：新臺幣元

前年度 決算數	上年度 預算數	科 目	本 年 度 預 算 數	說 明
			8,000	暑期泳訓班設備修理維護費等(收支對列)。
			80,000	教科書費作業管理設備修理維護費等(收支對列)。
			157,000	學生電腦課程用設備維護及管理費等，2學期*78,500元(收支對列)。
			54,800	電腦設備維護費(電腦專案計畫)。
			304,000	水電修理、教具及其他機械設備修理，2學期*152,000元(收支對列)。
485,463	320,000	雜項設備修護費	532,000	
			532,000	黑板、課桌椅、教育器材、體育器材、童子軍器材、工藝器材及其他各項器材等養護，2學期*266,000元(收支對列)。
	5,600	保險費	5,600	較上年度預算數5,600元，無增減。
	5,600	其他保險費	5,600	暑期泳訓班學員保險費，200人*28元(收支對列)。
1,077,286	1,289,034	一般服務費	1,289,718	較上年度預算數1,289,034元，增加684元。
25,767	15,600	佣金、匯費、經理費及手續費	15,288	
			7,728	委託超商代收學雜費手續費，1,288人*1學期* 6元。
			7,560	委託超商代收學雜費手續費，1,260人*1學期* 6元。
799,919	1,010,496	外包費	1,017,312	
			847,760	游泳池救生員外包費，2人*10月* 42,388元。
			169,552	暑期泳訓班救生員外包費，2人*2月* 42,388元。
	14,938	計時與計件人員酬金	15,118	
			14,400	暑期泳訓班工讀生薪津，90小時*160元(收支對列)。
			718	提撥暑期泳訓班工讀生勞退準備金，1人*2月*359元(收支對列)。
251,600	248,000	體育活動費	242,000	
			226,000	文康活動費，本校編列教師113人，每人編列2,000元。
			16,000	文康活動費，本校編列特教教師8人，每人



# 臺北市地方教育發展基金－臺北市立明倫高級中學

## 基金用途－高中及高職教育計畫明細表

中華民國111年度

單位：新臺幣元

前年度 決算數	上年度 預算數	科 目	本 年 度 預 算 數	說 明
3,892,705	3,795,200	專業服務費	4,421,400	編列2,000元。 較上年度預算數3,795,200元，增加626,200元。
3,470,079	3,575,800	講課鐘點、稿費、出席審查及查詢費	4,081,000	。 <ul style="list-style-type: none"> <li style="margin-bottom: 5px;">7,200 特教班教學教材編輯費，1班*12月*600元。</li> <li style="margin-bottom: 5px;">2,000 特教宣導教學專題演講鐘點費，2節*1,000元。</li> <li style="margin-bottom: 5px;">172,800 美術班教師鐘點費。</li> <li style="margin-bottom: 5px;">8,000 輔導活動內聘教師鐘點費，8節*1,000元。</li> <li style="margin-bottom: 5px;">56,000 分組活動外聘教師鐘點費，28節*2,000元。</li> <li style="margin-bottom: 5px;">100,000 各項會議專家學者諮詢出席費，40人次*2,500元(收支對列)。</li> <li style="margin-bottom: 5px;">48,000 外聘教師鐘點費，24節*2,000元(收支對列)。</li> <li style="margin-bottom: 5px;">8,000 內聘教師鐘點費，8節*1,000元(收支對列)。</li> <li style="margin-bottom: 5px;">70,000 暑期泳訓班教練指導鐘點費，140節*500元(收支對列)。</li> <li style="margin-bottom: 5px;">20,000 綠屋頂計畫教育體驗學習活動外聘教師鐘點費，10節*2,000元。</li> <li style="margin-bottom: 5px;">40,000 輔導活動外聘教師鐘點費，20節*2,000元。</li> <li style="margin-bottom: 5px;">28,000 冬夏令營外聘教師鐘點費，14節*2,000元。</li> <li style="margin-bottom: 5px;">10,000 課後社團活動指導外聘教師鐘點費，5節*2,000元。</li> <li style="margin-bottom: 5px;">8,000 性別平等教育宣導活動內聘教師鐘點費，8節*1,000元。</li> <li style="margin-bottom: 5px;">20,000 性別平等教育宣導活動外聘教師鐘點費，10節*2,000元。</li> <li style="margin-bottom: 5px;">20,000 小田園教育體驗學習講座鐘點費，10節*2,000元。</li> <li style="margin-bottom: 5px;">36,000 教師專業成長外聘教師鐘點費，18節*2,000元。</li> <li style="margin-bottom: 5px;">1,600,500 課業輔導教師鐘點費，2,910節*550元(收支對列)。</li> <li style="margin-bottom: 5px;">990,000 重修學分教師鐘點費，1,800節*550元(收支</li> </ul>

# 臺北市地方教育發展基金－臺北市立明倫高級中學

## 基金用途－高中及高職教育計畫明細表

中華民國111年度

單位：新臺幣元

前年度 決算數	上年度 預算數	科 目	本 年 度 預 算 數	說 明
				對列)。
			16,000	新加坡青年學生文化親善訪問團接待內聘教師鐘點費，16節*1,000元。
			12,500	線上資料庫評選會議專家學者出席費，5人次*2,500元。
			800,000	雙聯學制課程內聘教師鐘點費，800節*1,000元。
			8,000	雙聯學制跨校共備社群外聘教師鐘點費，4節*2,000元。
76,500	102,600	委託檢驗(定)試驗認證費	114,400	
			14,400	飲水機水質檢驗費，12臺*1,200元。
			100,000	消防設備、高壓電設備檢查等費用(收支對列)。
52,050	18,000	試務甄選費	18,000	
			18,000	教師甄選試務費用。
147,000		電腦軟體服務費	50,000	
			50,000	線上資料庫知識管理入口服務系統軟體維護費等。
147,076	98,800	其他專業服務費	158,000	
			150,000	飲用水塔清洗及校園消毒等專業服務費(收支對列)。
			8,000	運動會各項競賽號碼衣清洗等，200件*40元。
4,540,802	3,432,000	材料及用品費	3,236,000	
2,751,200	1,099,100	使用材料費	1,034,175	較上年度預算數1,099,100元，減少64,925元。
				。
2,751,200	1,099,100	設備零件	1,034,175	
			98,400	學生電腦課程用耗材及零組件等，2學期*49,200元(收支對列)。
			10,000	課業輔導教學耗材及教學用具等(收支對列)。
				。
			224,640	教科書費作業管理耗材及教學用具等(收支對列)。
			10,000	小田園教育體驗實習計畫教學用農事工具箱2組*5,000元。
			14,200	各級學校美術班聯合成果展畫布、油畫材

# 臺北市地方教育發展基金－臺北市立明倫高級中學

## 基金用途－高中及高職教育計畫明細表

中華民國111年度

單位：新臺幣元

前年度 決算數	上年度 預算數	科 目	本 年 度 預 算 數	說 明
				料及教具等。
			90,000	教學所需事務用具，2學期*45,000元(收支對列)。
			90,000	音樂、運動等康樂用具，2學期*45,000元(收支對列)。
			90,000	家事、烹飪所需炊事用具等，2學期*45,000元(收支對列)。
			90,000	木工、金工、電工、泥工等教學工具，2學期*45,000元(收支對列)。
			90,000	各科教學影片、錄影(音)帶、投影片、幻燈片、掛圖標本及用具等，2學期*45,000元(收支對列)。
			50,000	石英比色槽，20支*2,500元-教務處(班級設備費移列)(新增)。
			16,935	微量分注器，3組*5,645元-教務處(班級設備費移列)(新增)。
			40,000	滑車軌道，8個*5,000元-教務處(班級設備費移列)(新增)。
			120,000	重修學分用油墨、教具等(收支對列)。
1,789,602	2,332,900	用品消耗	2,201,825	較上年度預算數2,332,900元，減少131,075元。
45,452	442,248	辦公(事務)用品	351,898	
			240	特教宣導教學所需文具紙張等，2學期*120元。
			7,000	輔導活動文具紙張等，2學期*3,500元。
			250,158	教學用文具紙張簿冊等，2學期*125,079元(收支對列)。
			20,000	線上資料庫文具紙張等雜支。
			15,500	課業輔導教學用文具用品等(收支對列)。
			55,000	雙聯學制所需文具、紙張、碳粉匣等。
			4,000	教師專業成長用文具用品等。
152,481	196,000	報章雜誌	193,000	
			150,000	訂閱書報雜誌及其他費用等，2學期*75,000元(收支對列)。
			43,000	輔導活動輔導雜誌、期刊、心理測驗題本及影音圖書光碟等。

# 臺北市地方教育發展基金－臺北市立明倫高級中學

## 基金用途－高中及高職教育計畫明細表

中華民國111年度

單位：新臺幣元

前年度 決算數	上年度 預算數	科 目	本 年 度 預 算 數	說 明
26,240	45,000	醫療用品(非醫療院所使用)	45,000	健康中心藥品，2學期*22,500元(收支對列)。
1,565,429	1,649,652	其他用品消耗	1,611,927	50,000 教職員工因公外出洽辦公務或辦理活動等逾時誤餐餐盒費用，500人次*100元(收支對列)。 118,500 專用垃圾袋費用，20箱*5,925元(收支對列)。 162,250 消毒藥水及衛生清潔用品等，2學期*81,125元(收支對列)。 600,000 教學用實驗材料、體育衛生器材、指導活動資料製造、音樂用零星器材配件、工藝家事材料、童子軍用材料及其他材料等，2學期*300,000元(收支對列)。 41,460 特教班教學材料費，3班*13,820元。 2,000 資源班教學教師逾時誤餐餐盒費用，20人次*100元。 32,000 運動會各項競賽用材料及場佈用氣球柱等。 4,800 運動會工作人員逾時誤餐餐盒費用，48人次*100元。 8,000 辦理高中輔導活動逾時誤餐餐盒費用，80人次*100元。 30,000 課後社團活動場地佈置、展覽、彩粧等雜支。 2,000 性別平等教育宣導活動所需材料等。 21,000 小田園教育體驗實習計畫環境佈置費、園藝資材及雜支等。 2,400 冬夏令營工作人員逾時誤餐餐盒費用，24人次*100元。 4,600 冬夏令營場地佈置、攝影等雜支。 15,000 雙聯學制跨校工作會議及說明會等逾時誤餐餐盒費用，150人次*100元。 45,000 雙聯學制所需場地佈置等雜支。 800 各級學校美術班聯合成果展工作人員逾時誤餐餐盒費用，8人次*100元。

# 臺北市地方教育發展基金－臺北市立明倫高級中學

## 基金用途－高中及高職教育計畫明細表

中華民國111年度

單位：新臺幣元

前年度決算數	上年度預算數	科 目	本 年 度 預 算 數	說 明
			40,000	課業輔導教學材料等(收支對列)。
			5,175	新加坡青年學生文化親善訪問團接待所需教材文具用品等。
			22,400	新加坡青年學生文化親善訪問團接待工作人員及參訪師生逾時誤餐餐盒費用，224人次*100元。
			3,220	暑期泳訓班消毒劑等，14班*230元(收支對列)。
			12,522	暑期泳訓班教學環境佈置費、教學器材及雜支等(收支對列)。
			174,000	學生電腦課程用材料及其他等，2學期*87,000元(收支對列)。
			4,800	教師甄選評審及工作人員、教評會委員逾時誤餐餐盒費用，48人次*100元。
			15,000	綠屋頂計畫灑水系統管線零件、環境布置費、資材及雜支等。
			10,000	綠屋頂計畫用農作工具、植栽、培養土、肥料等園藝資材。
			20,000	線上資料庫相關會議逾時誤餐餐盒費用，200人次*100元。
			4,000	重修學分工作人員逾時誤餐餐盒費用，40人次*100元(收支對列)。
			161,000	重修學分教學材料等(收支對列)。
62,150	413,000	租金、償債、利息及相關手續費	99,000	
	21,600	地租及水租	21,600	較上年度預算數21,600元，無增減。
	21,600	場地租金	21,600	美術班教學畢業展場地租借費。
60,150	391,400	交通及運輸設備租金	77,400	較上年度預算數391,400元，減少314,000元。
4,550		船租		
55,600	391,400	車租	77,400	
			38,545	各項活動之車輛租金等(收支對列)。
			855	配合預算編列至千元，增列進位數855元。
			16,000	新加坡青年學生文化親善訪問團接待參訪租車費用，2車*1次*8,000元。
			14,000	小田園教育體驗實習計畫外縣市農事田園交流車輛租金等，1車*2次*7,000元。

# 臺北市地方教育發展基金－臺北市立明倫高級中學

## 基金用途－高中及高職教育計畫明細表

中華民國111年度

單位：新臺幣元

前年度 決算數	上年度 預算數	科 目	本 年 度 預 算 數	說 明
			8,000	綠屋頂計畫參訪學習活動車輛租金等，1車*1次*8,000元。
2,000		雜項設備租金		
2,000		雜項設備租金		
4,852		稅捐及規費(強制費)		
4,852		規費		
4,852		行政規費與強制費		
1,181,305	1,099,000	會費、捐助、補助、分攤、照護、救濟與交流活動費	1,052,000	
570,900	417,400	捐助、補助與獎助	416,600	較上年度預算數417,400元，減少800元。
570,900	369,800	獎助學員生給與	367,360	
			92,000	優秀學生獎學金，46班*2學期*1,000元。
			15,360	教科書作業管理學生工讀金，96小時*160元(收支對列)。
			250,000	教育儲蓄戶發放學生急難慰問金及各界捐款發放學生獎助學金等(收支對列)。
			10,000	教育關懷獎每校推薦1名學生獎助金。
	47,600	其他捐助、補助與獎助	49,240	學生刊物、學校社團之補助，2學期*24,620元(收支對列)。
610,405	681,600	補貼、獎勵、慰問、照護與救濟	635,400	較上年度預算數681,600元，減少46,200元。
102,150	21,600	獎勵費用	107,400	
			18,000	依「臺北市公立高級中等以下學校獎勵教師獎金發給要點」發放之獎勵，5人*3,600元。
			89,400	敬師活動費，149人*600元。
508,255	660,000	其他補貼、獎勵、慰問、照護與救濟	528,000	清寒學生餐費補助，48人*200日*55元。
42,180		短絀與賠償給付		
42,180		賠償給付		
42,180		一般賠償		
127,124	219,000	其他	6,662,000	
127,124	219,000	其他支出	6,662,000	較上年度預算數219,000元，增加6,443,000元。
127,124	219,000	其他	6,662,000	。

# 臺北市地方教育發展基金－臺北市立明倫高級中學

## 基金用途－高中及高職教育計畫明細表

中華民國111年度

單位：新臺幣元

前年度 決算數	上年度 預算數	科 目	本 年 度 預 算 數	說 明
			5,800,000	線上資料庫使用權限。
			660,000	雙聯學制學生授課電腦系統授權費，44人*1 學期*15,000元。
			132,300	班級自治費，1,323人*2學期*50元。
			10,000	運動會各項競賽錦旗、獎品等。
			49,700	辦理各項活動獎品費(收支對列)。
			10,000	退休人員紀念品，2人*5,000元(由教育局移 列)。

# 臺北市地方教育發展基金－臺北市立明倫高級中學

## 基金用途－一般行政管理計畫明細表

中華民國111年度

單位：新臺幣元

前年度 決算數	上年度 預算數	科 目	本 年 度 預 算 數	說 明
29,412,115	29,702,000	合計	29,675,000	
27,811,670	27,775,000	用人費用	27,779,000	
17,485,479	18,324,000	正式員額薪資	18,324,000	較上年度預算數18,324,000元，無增減。
15,894,999	16,836,000	職員薪金	16,836,000	教職員24人薪金(詳用人費用彙計表)。
1,590,480	1,488,000	工員工資	1,488,000	工員4人工資(詳用人費用彙計表)。
821,750	901,220	超時工作報酬	901,188	較上年度預算數901,220元，減少32元。
821,750	901,220	加班費	901,188	
			781,698	不休假出勤加班費。
			119,490	校園安全校內同仁例假日人力支援等。
4,153,379	4,558,000	獎金	4,558,000	較上年度預算數4,558,000元，無增減。
1,943,336	2,267,500	考績獎金	2,267,500	依考績法規定核發之獎金。
2,210,043	2,290,500	年終獎金	2,290,500	依規定於年節加發之獎金。
2,160,954	1,609,152	退休及卹償金	1,609,152	較上年度預算數1,609,152元，無增減。
1,418,464	1,490,112	職員退休及離職金	1,490,112	提撥退撫基金。
742,490	119,040	工員退休及離職金	119,040	提撥勞工退休準備金。
3,190,108	2,382,628	福利費	2,386,660	較上年度預算數2,382,628元，增加4,032元。
2,476,238	1,624,668	分擔員工保險費	1,624,668	分擔公保、勞保、健保費。
283,802	309,960	員工通勤交通費	313,992	
			98,280	教職員工上下班交通費，13人*12月*630元。
			36,288	教職員工上下班交通費，3人*12月*1,008元。
			28,224	教職員工上下班交通費，2人*12月*1,176元。
			151,200	教職員工上下班交通費，10人*12月*1,260元。
430,068	448,000	其他福利費	448,000	休假旅遊補助費。
1,237,766	1,552,000	服務費用	1,528,000	
101,040	133,632	印刷裝訂與廣告費	133,632	較上年度預算數133,632元，無增減。
101,040	133,632	印刷及裝訂費	133,632	影印機使用費，8臺*12月*2,320張*0.6元(統籌業務費)。
2,950		保險費		
2,950		其他保險費		
754,576	688,000	一般服務費	712,000	較上年度預算數688,000元，增加24,000元。



# 臺北市地方教育發展基金－臺北市立明倫高級中學

## 基金用途－一般行政管理計畫明細表

中華民國111年度

單位：新臺幣元

前年度 決算數	上年度 預算數	科 目	本 年 度 預 算 數	說 明
698,576	632,000	外包費	656,000	
			200,000	消化超額職工5人(技工、工友)業務外包費。
			456,000	職工(技工、工友)業務外包費，1人*12月*38,000元(依106.11.3日北市教人字第10641188000號函辦理)。
56,000	56,000	體育活動費	56,000	文康活動費，本校編列教職員24人，工員4人，合計28人，每人編列2,000元。
199,200	550,368	專業服務費	529,968	較上年度預算數550,368元，減少20,400元。
199,200	550,368	其他專業服務費	529,968	校園安全機械定點、機動巡邏等保全費用。
180,000	180,000	公共關係費	152,400	較上年度預算數180,000元，減少27,600元。
180,000	180,000	公共關係費	152,400	校長特別費，12月*12,700元。
360,379	373,000	材料及用品費	366,000	
360,379	373,000	用品消耗	366,000	較上年度預算數373,000元，減少7,000元。
360,379	373,000	辦公(事務)用品	366,000	
			752	配合預算編列至千元，增列進位數752元。
			365,248	統籌業務費計算如下：普通班43班、美術班3班，1,290元*15班*12月=232,200元，810元*15班*12月=145,800元，640元*16班*12月=122,880元，以上合計500,880元，除依實際需求移列印刷及裝訂費133,632元、職業團體會費2,000元外，其餘如列數。
300		稅捐及規費(強制費)		
300		規費		
300		行政規費與強制費		
2,000	2,000	會費、捐助、補助、分攤、照護、救濟與交流活動費	2,000	
2,000	2,000	會費	2,000	較上年度預算數2,000元，無增減。
2,000	2,000	職業團體會費	2,000	護理師2人公會會費(統籌業務費)。

# 臺北市地方教育發展基金－臺北市立明倫高級中學

## 基金用途－建築及設備計畫明細表

中華民國111年度

單位：新臺幣元

前年度 決算數	上年度 預算數	科 目	本 年 度 預 算 數	說 明
30,187,249	5,960,000	合計	5,229,000	
30,187,249	5,960,000	購建固定資產、無形資產及非理財 目的之長期投資	5,229,000	
28,066,385	1,827,000	購建固定資產	1,597,000	
28,066,385	1,827,000	一般建築及設備計畫	1,597,000	
25,185,273		校園整修工程		
25,185,273		擴充改良房屋建築及設 備		
		班級設備	573,400	
		購置機械及設備	28,000	
			28,000	新購水平電泳槽1個-教務處- 3101103-516。
		購置交通及運輸設備	99,000	
			32,000	新購擴大機1部-學務處- 4050303-32。
			67,000	新購防水喇叭，2套*33,500元- 學務處-4050303-27。
		購置雜項設備	446,400	
			22,000	新購排球裁判台1座-學務處- 5010307-03。
			18,000	新購救生員台1座-學務處- 5010307-44。
			23,000	新購電鋼琴1臺-教務處- 5010401-01。
			16,000	新購沙發椅1組-美術班- 5010304-01。
			16,000	新購空氣清淨除濕機1臺-特教 班-5010108-20。
			39,900	新購沙發茶几1組-圖書館- 5010304-01。
			279,500	新購圖書及非書資料1批-圖書 館-503。
			32,000	新購展示牆，2面*16,000元-美 術班-501050301。
		資訊設備	1,023,600	
		購置機械及設備	1,023,600	
			639,600	汰換桌上型電腦(含顯示器)，

# 臺北市地方教育發展基金－臺北市立明倫高級中學

## 基金用途－建築及設備計畫明細表

中華民國111年度

單位：新臺幣元

前年度 決算數	上年度 預算數	科 目	本 年 度 預 算 數	說 明
				26部*24,600元(電腦專案計畫)。
			110,000	汰換筆記型電腦，4部*27,500元(電腦專案計畫)。
			274,000	汰換網路及資訊周邊設備(電腦專案計畫)。
2,881,112	1,827,000	校園設備		
2,198,312	1,254,595	購置機械及設備		
18,000		購置交通及運輸設備		
664,800	572,405	購置雜項設備		
36,000	36,000	購置無形資產	36,000	
36,000	36,000	一般建築及設備計畫	36,000	
		資訊設備	36,000	
		購置電腦軟體	36,000	
			36,000	電腦教學軟體費(電腦專案計畫)。
36,000	36,000	校園軟體設備		
36,000	36,000	購置電腦軟體		
2,084,864	4,097,000	遞延支出	3,596,000	
2,084,864	4,097,000	一般建築及設備計畫	3,596,000	
		依仁樓屋頂防水整修工程	2,644,000	
		遞延修繕房屋建築支出	2,644,000	
			2,441,992	一、施工費。
			153,845	二、委託技術服務費(總包價法)。
			48,163	三、工程管理費(按施工費約2%提列)。
		專科教室環境改善工程	952,000	
		遞延修繕房屋建築支出	952,000	
			870,997	一、施工費。
			63,583	二、委託技術服務費(總包價法)。
			17,420	三、工程管理費(按施工費約2%提列)。
2,084,864	4,097,000	校園整修工程		
2,084,864	4,097,000	遞延修繕房屋建築支出		

本 頁 空 白

# 預 算 參 考 表

# 臺北市地方教育發展基金－臺北市立明倫高級中學

## 預計平衡表

中華民國111年12月31日

單位：新臺幣千元

109年(前年) 12月31日 決算數	科 目	111年12月31日 預計數	110年12月31日 預計數	比較增減(-)
2,804,032	資產合計	2,784,564	2,797,459	-12,895
2,804,032	資產	2,784,564	2,797,459	-12,895
34,863	流動資產	15,395	28,290	-12,895
29,028	現金	9,560	22,455	-12,895
29,028	銀行存款	9,560	22,455	-12,895
5,834	預付款項	5,834	5,834	
700	預付費用	700	700	
5,134	其他預付款	5,134	5,134	
13,134	投資、長期應收款項、貸墊款及準備金	13,134	13,134	
13,134	準備金	13,134	13,134	
6,379	退休及離職準備金	6,379	6,379	
6,755	其他準備金	6,755	6,755	
2,756,035	其他資產	2,756,035	2,756,035	
2,756,035	什項資產	2,756,035	2,756,035	
72	暫付及待結轉帳項	72	72	
2,755,964	代管資產	2,755,964	2,755,964	
2,804,032	負債及基金餘額合計	2,784,564	2,797,459	-12,895
2,771,044	負債	2,771,044	2,771,044	
5,254	流動負債	5,254	5,254	
5,254	應付款項	5,254	5,254	
5,176	應付代收款	5,176	5,176	
78	應付費用	78	78	
2,765,790	其他負債	2,765,790	2,765,790	
2,765,790	什項負債	2,765,790	2,765,790	
1,448	存入保證金	1,448	1,448	
6,379	應付退休及離職金	6,379	6,379	
2,755,964	應付代管資產	2,755,964	2,755,964	
1,999	暫收及待結轉帳項	1,999	1,999	
32,988	基金餘額	13,520	26,415	-12,895
32,988	基金餘額	13,520	26,415	-12,895
32,988	基金餘額	13,520	26,415	-12,895
32,988	累積餘額	13,520	26,415	-12,895

註：1.信託代理與保證資產(負債)前年度決算數0元，上年度預計數0元，本年度預計數0元。

2.或有資產(負債)0元。

3.本基金自93年度起，本固定項目分開原則，將屬長期固定帳項，包括固定資產761,295,487元、無形資產77,687元及長期債務0元等，另立帳類管理，未納入本表。

## 臺北市地方教育發展基金

## 各項費用

中華民國

前年度 決算數	上年度 預算數	計畫別		合計	高中及高職教育計 畫
		用途別科目			
275,612,971	249,628,000	合計		255,394,000	220,490,000
226,667,331	222,373,000	用人費用		224,252,000	196,473,000
124,323,732	122,148,000	正式員額薪資		121,704,000	103,380,000
122,733,252	120,660,000	職員薪金		120,216,000	103,380,000
1,590,480	1,488,000	工員工資		1,488,000	
7,971,280	7,792,000	聘僱及兼職人員薪資		7,792,000	7,792,000
7,971,280	7,792,000	兼職人員酬金		7,792,000	7,792,000
1,880,620	2,274,506	超時工作報酬		2,278,441	1,377,253
1,733,820	2,106,506	加班費		2,110,441	1,209,253
146,800	168,000	值班費		168,000	168,000
28,300,752	29,321,000	獎金		29,456,500	24,898,500
12,922,283	14,052,500	考績獎金		14,243,500	11,976,000
15,378,469	15,268,500	年終獎金		15,213,000	12,922,500
46,908,842	45,421,392	退休及卹償金		47,318,952	45,709,800
46,166,352	45,302,352	職員退休及離職金		47,199,912	45,709,800
742,490	119,040	工員退休及離職金		119,040	
17,282,105	15,416,102	福利費		15,702,107	13,315,447
11,933,006	10,918,512	分擔員工保險費		10,916,208	9,291,540
271,900	487,100	傷病醫藥費		487,100	487,100
1,294,560	1,493,100	員工通勤交通費		1,652,532	1,338,540
3,782,639	2,517,390	其他福利費		2,646,267	2,198,267
12,437,299	15,757,000	服務費用		14,496,000	12,968,000
3,638,115	5,895,316	水電費		3,570,000	3,570,000
3,372,916	4,785,469	工作場所電費		3,305,000	3,305,000
265,199	524,847	工作場所水費		265,000	265,000
	585,000	氣體費			
222,086	371,000	郵電費		363,482	363,482
89,169	171,000	郵費		161,000	161,000
132,917	200,000	電話費		202,482	202,482
94,645	323,500	旅運費		1,089,500	1,089,500
60,633	200,500	國內旅費		189,500	189,500

# 一 臺北市立明倫高級中學

## 彙計表

111年度

單位：新臺幣元

一般行政管理計畫	建築及設備計畫				
29,675,000	5,229,000				
27,779,000					
18,324,000					
16,836,000					
1,488,000					
901,188					
901,188					
4,558,000					
2,267,500					
2,290,500					
1,609,152					
1,490,112					
119,040					
2,386,660					
1,624,668					
313,992					
448,000					
1,528,000					



# 臺北市地方教育發展基金

## 各項費用

中華民國

前年度 決算數	上年度 預算數	計畫別 用途別科目	合計	高中及高職教育計畫
		國外旅費	877,000	877,000
14,900	123,000	貨物運費	23,000	23,000
19,112		其他旅運費		
650,913	1,205,182	印刷裝訂與廣告費	750,132	616,500
650,913	1,205,182	印刷及裝訂費	750,132	616,500
1,724,823	1,453,800	修理保養及保固費	1,611,800	1,611,800
696,955	452,000	一般房屋修護費	476,000	476,000
542,405	681,800	機械及設備修護費	603,800	603,800
485,463	320,000	雜項設備修護費	532,000	532,000
2,950	5,600	保險費	5,600	5,600
2,950	5,600	其他保險費	5,600	5,600
1,831,862	1,977,034	一般服務費	2,001,718	1,289,718
25,767	15,600	佣金、匯費、經理費及手續費	15,288	15,288
1,498,495	1,642,496	外包費	1,673,312	1,017,312
	14,938	計時與計件人員酬金	15,118	15,118
307,600	304,000	體育活動費	298,000	242,000
4,091,905	4,345,568	專業服務費	4,951,368	4,421,400
3,470,079	3,575,800	講課鐘點、稿費、出席審查及查詢費	4,081,000	4,081,000
76,500	102,600	委託檢驗(定)試驗認證費	114,400	114,400
52,050	18,000	試務甄選費	18,000	18,000
147,000		電腦軟體服務費	50,000	50,000
346,276	649,168	其他專業服務費	687,968	158,000
180,000	180,000	公共關係費	152,400	
180,000	180,000	公共關係費	152,400	
4,901,181	3,805,000	材料及用品費	3,602,000	3,236,000
2,751,200	1,099,100	使用材料費	1,034,175	1,034,175
2,751,200	1,099,100	設備零件	1,034,175	1,034,175
2,149,981	2,705,900	用品消耗	2,567,825	2,201,825
405,831	815,248	辦公(事務)用品	717,898	351,898
152,481	196,000	報章雜誌	193,000	193,000
26,240	45,000	醫療用品(非醫療院所使用)	45,000	45,000

一 臺北市立明倫高級中學

彙計表

111年度

單位：新臺幣元

一般行政管理計畫	建築及設備計畫				
133,632 133,632					
712,000					
656,000					
56,000					
529,968					
529,968					
152,400					
152,400					
366,000					
366,000					
366,000					
366,000					

## 臺北市地方教育發展基金

## 各項費用

中華民國

前年度 決算數	上年度 預算數	計畫別		合計	高中及高職教育計畫
		用途別科目			
1,565,429	1,649,652	其他用品消耗		1,611,927	1,611,927
62,150	413,000	租金、償債、利息及相關手續費		99,000	99,000
	21,600	地租及水租		21,600	21,600
	21,600	場地租金		21,600	21,600
60,150	391,400	交通及運輸設備租金		77,400	77,400
4,550		船租			
55,600	391,400	車租		77,400	77,400
2,000		雜項設備租金			
2,000		雜項設備租金			
30,187,249	5,960,000	購建固定資產、無形資產及非理財目的 之長期投資		5,229,000	
28,066,385	1,827,000	購建固定資產		1,597,000	
25,185,273		擴充改良房屋建築及設備			
2,198,312	1,254,595	購置機械及設備		1,051,600	
18,000		購置交通及運輸設備		99,000	
664,800	572,405	購置雜項設備		446,400	
36,000	36,000	購置無形資產		36,000	
36,000	36,000	購置電腦軟體		36,000	
2,084,864	4,097,000	遞延支出		3,596,000	
2,084,864	4,097,000	遞延修繕房屋建築支出		3,596,000	
5,152		稅捐及規費(強制費)			
5,152		規費			
5,152		行政規費與強制費			
1,183,305	1,101,000	會費、捐助、補助、分攤、照護、救濟 與交流活動費		1,054,000	1,052,000
2,000	2,000	會費		2,000	
2,000	2,000	職業團體會費		2,000	
570,900	417,400	捐助、補助與獎助		416,600	416,600
570,900	369,800	獎助學員生給與		367,360	367,360
	47,600	其他捐助、補助與獎助		49,240	49,240
610,405	681,600	補貼、獎勵、慰問、照護與救濟		635,400	635,400
102,150	21,600	獎勵費用		107,400	107,400
508,255	660,000	其他補貼、獎勵、慰問、照護與救濟		528,000	528,000

一 臺北市立明倫高級中學

彙計表

111年度

單位：新臺幣元

一般行政管理計畫	建築及設備計畫				
	5,229,000				
	1,597,000				
	1,051,600				
	99,000				
	446,400				
	36,000				
	36,000				
	3,596,000				
	3,596,000				
2,000					
2,000					
2,000					

臺北市地方教育發展基金

各項費用

中華民國

前年度 決算數	上年度 預算數	計畫別		合計	高中及高職教育計畫
		用途別科目			
42,180		短絀與賠償給付			
42,180		賠償給付			
42,180		一般賠償			
127,124	219,000	其他	6,662,000	6,662,000	6,662,000
127,124	219,000	其他支出	6,662,000	6,662,000	6,662,000
127,124	219,000	其他	6,662,000	6,662,000	6,662,000

一臺北市立明倫高級中學

彙計表

111年度

單位：新臺幣元

一般行政管理計畫	建築及設備計畫				

# 臺北市地方教育發展基金－臺北市立明倫高級中學

## 員工人數彙計表

中華民國111年度

單位：人

計 畫 及 項 目	上年度最高可 進用員額數	本年度 增減(-)數	本年度最高可 進用員額數	說 明
合計	152	-3	149	
高中及高職教育計畫部分	124	-3	121	
職員	124	-3	121	
一般行政管理計畫部分	28		28	
職員	24		24	
技工	2		2	
工友	2		2	

註：1.本表約僱、聘用係指奉准有案之約聘僱人員。

2.外包費編列救生員2人、工友外包5人、校警外包1人等，計167萬3,312元。

3.計時與計件人員酬金編列暑期泳池工讀生時薪及勞退準備金，計1萬5,118元。

本 頁 空 白



# 臺北市地方教育發展基金

## 用人費用

中華民國

計畫及項目	合計	正式 員額 薪資	聘僱 人員 薪資	超時 工作 報酬	津貼	獎 金		
						年終獎金	考績獎金	其他
合計	224,252,000	121,704,000		2,278,441		15,213,000	14,243,500	
高中及高職 教育計畫	196,473,000	103,380,000		1,377,253		12,922,500	11,976,000	
職員薪金	103,380,000	103,380,000						
兼職人員 酬金	7,792,000							
加班費	1,209,253			1,209,253				
值班費	168,000			168,000				
考績獎金	11,976,000						11,976,000	
年終獎金	12,922,500					12,922,500		
職員退休 及離職金	45,709,800							
分擔員工 保險費	9,291,540							
傷病醫藥 費	487,100							
員工通勤 交通費	1,338,540							
其他福利 費	2,198,267							
一般行政管 理計畫	27,779,000	18,324,000		901,188		2,290,500	2,267,500	
職員薪金	16,836,000	16,836,000						
工員工資	1,488,000	1,488,000						
加班費	901,188			901,188				
考績獎金	2,267,500						2,267,500	
年終獎金	2,290,500					2,290,500		
職員退休 及離職金	1,490,112							
工員退休 及離職金	119,040							

—臺北市立明倫高級中學

彙計表

111年度

單位：新臺幣元

退休及卹償金		資遣費	福 利 費					提繳費	兼任 人員 用人 費用
退休金	卹償金		分擔 保險費	傷病 醫藥費	提撥 福利金	員工通勤 交通費	其他		
47,318,952			10,916,208	487,100		1,652,532	2,646,267	7,792,000	
45,709,800			9,291,540	487,100		1,338,540	2,198,267	7,792,000	
45,709,800			9,291,540	487,100		1,338,540	2,198,267	7,792,000	
1,609,152			1,624,668			313,992	448,000		
1,490,112									
119,040									

# 臺北市地方教育發展基金

## 用人費用

中華民國

計畫及項目	合計	正式 員額 薪資	聘僱 人員 薪資	超時 工作 報酬	津貼	獎 金		
						年終獎金	考績獎金	其他
分擔員工 保險費	1,624,668							
員工通勤 交通費	313,992							
其他福利 費	448,000							

註：1.本表兼任人員用人費用，係學校教職員兼課或請假代課鐘點費。  
 2.外包費編列救生員2人、工友外包5人、校警外包1人等，計167萬3,312元。  
 3.計時與計件人員酬金編列暑期泳池工讀生時薪及勞退準備金，計1萬5,118元。

—臺北市立明倫高級中學

彙計表

111年度

單位：新臺幣元

退休及卹償金		資遣費	福 利 費				提繳費	兼任 人員 用人 費用
退休金	卹償金		分擔 保險費	傷病 醫藥費	提撥 福利金	員工通勤 交通費		
			1,624,668			313,992	448,000	

# 臺北市地方教育發展基金－臺北市立明倫高級中學

## 單位（或計畫）成本分析表

中華民國111年度

單位：新臺幣千元

計畫別	單位	單位成本(元)或 平均利(費)率	數量	預算數	說明
合計				255,394	
高中及高職教育計畫				220,490	
一般行政管理計畫				29,675	
建築及設備計畫				5,229	

# 臺北市地方教育發展基金－臺北市立明倫高級中學

## 5年來主要業務計畫分析表

中華民國111年度

單位：新臺幣千元

年度及項目	單位	數量	單位成本(元)或 平均利(費)率	金額	說明
(本)年度預算數					
高中及高職教育計畫				220,490	
(上)年度預算數					
高中及高職教育計畫				213,966	
(前)年度決算數					
高中及高職教育計畫				216,014	
(108)年度決算數					
高中及高職教育計畫				218,288	
(107)年度決算數					
高中及高職教育計畫				215,707	

臺北市地方教育發展基金－臺北市立明倫高級中學

資本資產明細表

中華民國111年度

單位：新臺幣千元

項 目	取得成本 (期初餘額)	以前年度 累計折舊/ 長期投資 評 價	本 年 度 變 動				本年度累計折 舊/長期投資 評價變動數	期末餘額	
			增加		減少				主要增減 原因說明
			金額	類型	金額	類型			
合計	840,725	75,228	782,260		780,664		5,720	761,373	
房屋及建築		35,363	780,627	增置			749	744,515	
機械及設備	40,171	28,432	1,052	增置			4,243	8,547	
交通及運輸 設備	1,722	1,407	99	增置			84	331	
雜項設備	18,127	10,026	446	增置			644	7,903	
購建中固定 資產	780,627				780,627	其他			
電腦軟體	79		36	增置	37	無形資 產攤銷		78	