

中華民國 111 年度 4-0501656

臺北市總預算

臺北市政府教育局主管

臺北市地方教育發展基金

臺北市北投區關渡國民小學附屬單位預算之分預算

(特別收入基金)

臺北市北投區關渡國民小學編

臺北市地方教育發展基金－臺北市北投區關渡國民小學

目次

中華民國111年度

一、財務摘要	第 1 頁
二、業務計畫及預算概要	第 3 -14 頁
三、預算主要表	
(一) 基金來源、用途及餘絀預計表	第 15 頁
(二) 現金流量預計表	第 16 頁
四、預算明細表	
(一) 基金來源－服務收入明細表	第 17 頁
(二) 基金來源－財產處分收入明細表	第 18 頁
(三) 基金來源－租金收入明細表	第 19 頁
(四) 基金來源－權利金收入明細表	第 20 頁
(五) 基金來源－其他財產收入明細表	第 21 頁
(六) 基金來源－公庫撥款收入明細表	第 22 頁
(七) 基金來源－學雜費收入明細表	第 23 頁
(八) 基金來源－受贈收入明細表	第 24 頁
(九) 基金來源－雜項收入明細表	第 25 頁
(十) 基金用途－國民教育計畫明細表	第 26 -33 頁
(十一) 基金用途－學前教育計畫明細表	第 34 -36 頁
(十二) 基金用途－一般行政管理計畫明細表	第 37 -39 頁
(十三) 基金用途－建築及設備計畫明細表	第 40 -41 頁
五、預算參考表	
(一) 預計平衡表	第 43 頁
(二) 各項費用彙計表	第 44 -49 頁
(三) 員工人數彙計表	第 50 頁

臺北市地方教育發展基金－臺北市北投區關渡國民小學

目 次

中華民國111年度

(四) 用人費用彙計表	第 52 – 55 頁
(五) 單位 (或計畫) 成本分析表	第 56 頁
(六) 5 年來主要業務計畫分析表	第 57 頁
(七) 資本資產明細表	第 58 頁

臺北市地方教育發展基金－臺北市北投區關渡國民小學

財務摘要

中華民國111年度

單位：新臺幣千元

項 目	本 年 度	上 年 度	比較增減數	%
經營成績：				
基金來源	189,960	182,383	7,577	4.15
基金用途	189,740	185,024	4,716	2.55
賸餘(短絀)	220	-2,641	2,861	--
餘絀情形：				
基金餘額	1,171	951	220	23.13
現金流量(註)：				
現金及約當現金之淨增(減)	220	-2,641	2,861	--

附註：現金流量係採現金及約當現金基礎，包括現金及自投資日起3個月內到期或清償之債權證券。

本 頁 空 白

業務計畫及預算概要

臺北市地方教育發展基金－臺北市北投區關渡國民小學

業務計畫及預算概要

中華民國 111 年度

壹、基金概況

一、設立宗旨及願景：

- (一) 本校遵照憲法第 158 條及 160 條規定，教育文化應發展國民之民族精神、自治精神，國民道德與健全體格、科學及生活智能，以培養八大學習領域及十大基本能力。
- (二) 本校自 91 年度起依教育經費編列與管理法第 13 條規定設置「臺北市地方教育發展基金」，以促進教育健全發展，提昇教育經費運用績效。
- (三) 本校以「培養愛己敬人、身心健康、樂在學習的世界公民」為學校願景，以「提供優質學習環境、學生適性發展」為辦學目標，朝向建構一所啟動教師專業熱情、感動親師生心靈，成就每一個孩子的學校邁進。

二、施政重點：

- (一) 開啟多元智慧：尊重每個學生獨特的個性，以多元智慧的觀點協助他找到生命的亮點，肯定天生我才必有用，能知於學，樂於學。
- (二) 培養生活能力：培養學生帶得走的公民關鍵能力，強化自我管理、閱讀理解、理性批判、問題解決、奉獻服務、溝通表達等核心素養。
- (三) 蘊育人文情懷：在溫馨開放的校園文化中，孕育人文情懷，學會尊重、包容；建構生命的價值、完成人性的開展。
- (四) 建置溫馨民主的校園文化：
 1. 以參與式管理、落實行政、教師會、家長會三者的良性互動。
 2. 以學生第一，教學優先的觀念提昇行政服務效率。
 3. 放下威權心態，開啟校園民主之風氣。
- (五) 推動適性教學：
 1. 落實校本課程理念，採多元化、活潑化的教學及評量。
 2. 運用校內、外資源，加強多元學習能力。
 3. 關懷相對弱勢學生之教學及輔導。
 4. 推動行動學習，充實學生運用資訊之知能，並提昇教師運用學習載具教學之能力。
- (六) 辦理發展性的訓輔活動：

業務計畫及預算概要

中華民國 111 年度

1. 辦理各項活動、競賽及展演。
2. 推動校內外學習服務。
3. 發展績優社團及校隊，如管樂團、游泳隊、田徑隊、法式滾球隊、童軍等。
4. 加強新興領域教育的辦理，並融入各科教學以收成效。

三、組織概況：

本校設置校長 1 人，綜理全校校務，下設教務處、學生事務處、總務處、輔導室、會計室、人事室及幼兒園等單位。

內部分層業務如下：

(一) 教務處：秉承校長之命，辦理全校教務事項。

1. 教學組：掌理課程編排、課業考查、教學研究及教學指導等事項。
2. 註冊組：掌理註冊、編班、轉學、學籍保管、各項獎助學金補助及成績考查等有關學籍事項。
3. 設備組：掌理教科書編選、教學用具之管理、保管及出版學校刊物等事項。
4. 資訊組：掌理電腦設備及區域網路之管理、保管等事項。
5. 課研組：掌理課程計畫、教學觀摩、教師進修、教師研究、教師專業發展等事項。

(二) 學生事務處：秉承校長之命，辦理全校學生事務事項。

1. 訓育組：掌理訓育計畫之擬定及辦理各類訓育等活動。
2. 體育組：掌理學生體育活動等事項，加強學生體能訓練，重視團隊合作精神與良好運動風度之養成。
3. 生教組：掌理學生日常生活常規，辦理交通導護等事項。
4. 環衛組：掌理學生健康檢查、個人及環境衛生檢查、保健等事項。

(三) 總務處：秉承校長之命，辦理全校總務事項。

1. 事務組：辦理校舍場地佈置及環境美化，監督校舍建築及整修，財物購買保管及分配等事項。
2. 出納組：辦理現金、票據、契約之保管等收支移轉、員工薪津發放及各項扣繳單據證明等事項。
3. 文書組：辦理公文收發登記與典守學校印信，撰擬繕校及檔案保

業務計畫及預算概要

中華民國 111 年度

管，整理各項會議紀錄及校史等事項。

(四) 輔導室：秉承校長之命，視學生身心狀況及需求提供發展性輔導，介入性輔導或處理性輔導，並掌理學生輔導與諮商，實施適性生涯輔導等事項。

1. 輔導組：掌理學生個案建立、學習輔導、生活輔導、生涯輔導及兩性教育、親職教育等事項。

2. 特教組：擬訂特殊教育計畫章則、親師輔導諮詢、特教班甄選鑑別、實施各項診斷測驗、特教兒童追蹤輔導等事項。

(五) 會計室：秉承上級主計機關之監督與指導，並受校長之指揮，依法辦理歲計、會計、統計等事項。

(六) 人事室：秉承上級人事機關之監督與指導，並受校長之指揮，依法辦理人事管理查核等事項。

(七) 幼兒園：秉承校長之命，綜理園務、規劃幼兒教學、保育、環境與各項措施。

教保組：掌理幼兒課程規劃、教學活動編排彙整、發展篩檢、衛生保健等事項。

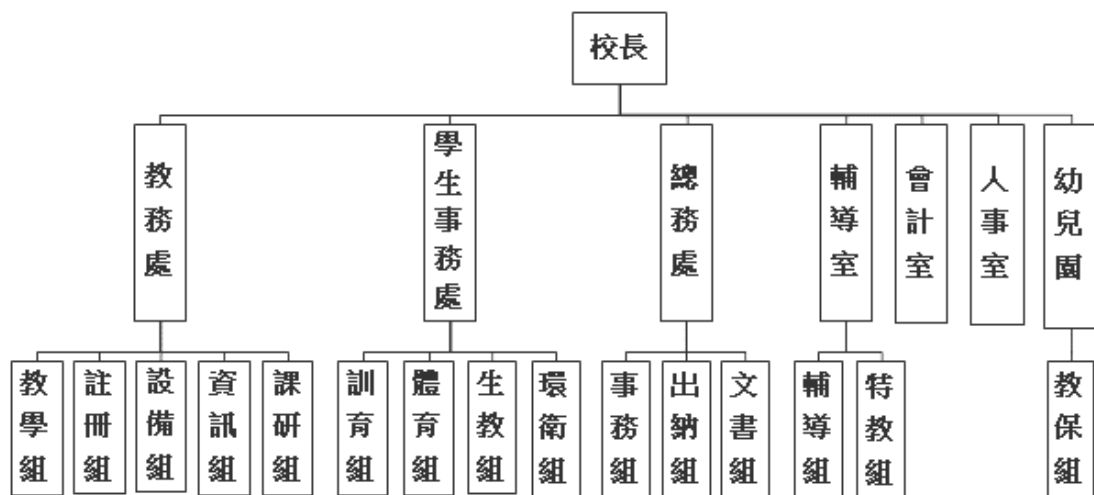

四、基金歸類及屬性：

本校地方教育發展基金依據教育經費編列與管理法第 13 條規定設置，本基金為預算法第 4 條第 1 項第 2 款第 5 目所定之特別收入基金，以本府教育局為管理機關。

臺北市地方教育發展基金 - 臺北市北投區關渡國民小學

業務計畫及預算概要

中華民國 111 年度

貳、業務計畫

一、基金來源：

單位：新臺幣千元

業務計畫	本年度預算數	實施內容
勞務收入	3	本年度預計收取教師甄選報名費收入。
財產收入	928	本年度預計辦理運動場館委外營運土地租金及權利金收入、財產報廢變賣之殘值收入、教職員工停車收入、校園場地開放收入等。
政府撥入收入	185,162	本年度預計由公庫撥入數。
教學收入	3,264	本年度預計收取學生之學費、雜費等收入。
其他收入	603	本年度預計收取數位學生證補卡費、簡訊費及其他雜項等收入。

二、基金用途：

單位：新臺幣千元

業務計畫	本年度預算數	實施內容
國民教育計畫	146,897	本年度預計辦理教學事項為： 1. 各項教學、學生事務及輔導等業務。 2. 新購教具、圖書等各科教學設備，充實各科教材及用具。 3. 革新教學方法，提高教學效能。 4. 教師甄選業務、指定活動等項目。
學前教育計畫	15,874	本年度預計辦理教學事項為： 1. 幼兒園各項教學及活動。 2. 新購教學用品，革新教學方法，提高教學效能。 3. 幼兒園各項活動，鍛鍊幼兒強健的身體，增進幼兒各項生活智能。
一般行政管理計畫	16,773	本年度預計辦理事項為： 1. 綜理學校總務、人事、會計等業務。 2. 配合校務推動行政處室支援工作，

臺北市地方教育發展基金－臺北市北投區關渡國民小學

業務計畫及預算概要

中華民國 111 年度

		進而增進校務運作。
建築及設備計畫	10,196	本年度預計辦理事項為： 1. 購置各學科教學課程所需教學設備。 2. 辦理校園地坪及周圍環境整修工程。 3. 辦理旭日樓自來水管汰換工程。 4. 辦理消防設備改善工程。

參、預算概要

一、基金來源及用途之預計：

(一) 本年度基金來源：

服務收入 3 千元、財產處分收入 17 萬元、租金收入 10 萬 8 千元、權利金收入 55 萬元、其他財產收入 10 萬元、公庫撥款收入 1 億 8,516 萬 2 千元、學雜費收入 326 萬 4 千元、受贈收入 3 千元、雜項收入 60 萬元，本年度基金來源 1 億 8,996 萬元，較上年度預算數 1 億 8,238 萬 3 千元，增加 757 萬 7 千元，約 4.15%，主要係公庫撥款收入增編所致。

(二) 本年度基金用途：

國民教育計畫 1 億 4,689 萬 7 千元，學前教育計畫 1,587 萬 4 千元，一般行政管理計畫 1,677 萬 3 千元，建築及設備計畫 1,019 萬 6 千元，本年度基金用途 1 億 8,974 萬元，較上年度預算數 1 億 8,502 萬 4 千元，增加 471 萬 6 千元，約 2.55%，主要係建築及設備計畫增編所致。

二、基金餘絀之預計：

本年度基金來源及用途相抵後，賸餘 22 萬元，較上年度預算數差短 264 萬 1 千元，增加 286 萬 1 千元，備供以後年度財源。

三、現金流量之預計：

本年度業務活動淨現金流入 22 萬元。

四、補辦預算事項：詳補辦預算明細表

(一) 固定資產之建設改良擴充 24 萬 6 千元

臺北市地方教育發展基金－臺北市北投區關渡國民小學

業務計畫及預算概要

中華民國 111 年度

- 1.109 年度教育部補助推動海洋教育計畫 7 萬 1 千元。
- 2.109 年度教育部補助國民中小學充實健康中心設備計畫 2 萬 7 千元。
- 3.109 年度教育部補助執行強化校園安全防護計畫 13 萬 2 千元。
- 4.110 年度教育部補助推動海洋教育計畫 1 萬 6 千元。

肆、以前年度計畫實施成果概述：

一、前（109）年度計畫實施成果概述：

業務計畫	實施概況	實施成果
勞務收入	本年度預計收取教師甄選報名費收入。	本年度已收取教師甄選報名費 7 千元、暑期游泳訓練營報名費 6 千元等。
財產收入	本年度預計辦理運動場館委外營運土地及租金及權利金收入、財產報廢變賣之殘值收入、教職員工停車收入、校園場地開放收入等。	本年度已辦理運動場館委外營運土地租金及權利金收入 58 萬元、收取財產報廢變賣殘值收入 17 萬 3 千元、教職員工停車收入 9 萬 3 千元、校園場地開放收入 4 千元等。
政府撥入收入	本年度預計由公庫撥入數。	本年度已收取公庫撥入數 1 億 9,125 萬 3 千元及教育部之補助計畫 265 萬 1 千元。
教學收入	本年度預計收取學生之學費、雜費等收入。	本年度已收取學生之學費、雜費等收入 307 萬 9 千元。
其他收入	本年度預計收取獎助學金孳息收入、數位學生證補卡及廠商履約逾期罰款等收入。	本年度已收取獎助學金孳息收入 3 千元、數位學生證補卡及廠商履約逾期罰款等收入 60 萬 6 千元。
國民教育計畫	本年度預計辦理教學事項為： 1. 辦理各項教學、學生事務及輔導等業務。 2. 新購教具、圖書等各科	1. 辦理關渡科學日闖關活動，培養學生全方位學習精神，並從互動中學習正確的人際關係處理；定期出版關渡親橋

臺北市地方教育發展基金 - 臺北市北投區關渡國民小學

業務計畫及預算概要

中華民國 111 年度

	<p>教學設備，充實各科教材及用具。</p> <p>3. 革新教學方法，提高教學效能。</p> <p>4. 辦理教師甄選、指定活動等項目。</p>	<p>刊物，作為學生寫作及教育觀念交流平台；辦理迎春揮毫活動，充實親師生書法能力；辦理母語日暨英語推廣活動充實學生英語能力；辦理畢業生校外教學及相關寓意深遠活動，充實學生課外學習機會。</p> <p>2. 新購圖書、課桌椅，充實數位學習資源及各科教材、用具。</p> <p>3. 推動教學輔導教師計畫、教師專業及領域小組備課社群計畫、辦理教師研習充實新知等。</p> <p>4. 辦理閱讀推動計畫、小田園教育體驗學習計畫、藝術深耕計畫，引進校外專家資源，充實本校師生美感素養。</p>
學前教育計畫	<p>本年度預計辦理教學事項為：</p> <p>1. 辦理幼兒園各項教學及活動。</p> <p>2. 新購教學用品，革新教學方法，提高教學效能。</p> <p>3. 辦理幼兒園各項活動，鍛鍊幼兒強健的身體，增進幼兒各項生活智能。</p>	<p>1. 辦理每學期班級主題教學活動、各項防災、衛教等宣導活動，增進幼兒基本認知。</p> <p>2. 購置主題相關繪本及教具，充實教學活動效能；增購教學材料，豐富多元化教學課程。</p> <p>3. 因應教學課程辦理戶外教學活動，鍛鍊幼兒體魄，增長見聞。</p>
一般行政管理計畫	<p>本年度預計辦理事項為：</p> <p>1. 綜理學校總務、人事、會計等業務。</p> <p>2. 配合校務推動行政處室</p>	<p>綜理學校總務、人事、會計等業務，並配合校務推動行政處室支援工作，進而增進校務運作，達成預</p>

臺北市地方教育發展基金 - 臺北市北投區關渡國民小學

業務計畫及預算概要

中華民國 111 年度

	支援工作，進而增進校務運作。	期目標。
建築及設備計畫	<p>本年度預計辦理事項為：</p> <ol style="list-style-type: none"> 1.購置各學科教學課程所需教學設備。 2.辦理幼兒園增設班級改善工程。 3.辦理摘星樓暨關山樓空調電源改善工程。 4.辦理旭日樓老舊廁所改善工程。 5.辦理旭日樓屋頂防水工程。 6.辦理廊道優質化工程。 7.辦理兒童遊戲場修繕汰換工程。 8.建置跳遠場沙坑及助跑道。 9.辦理旭日樓內牆油漆整修工程。 	<ol style="list-style-type: none"> 1.購置各學科教學課程所需教學設備。 2.辦理幼兒園增設班級改善工程。 3.辦理摘星樓暨關山樓空調電源改善工程。 4.辦理旭日樓老舊廁所改善工程。 5.辦理旭日樓屋頂防水工程。 6.辦理廊道優質化工程。 7.辦理兒童遊戲場修繕汰換工程。 8.建置跳遠場沙坑及助跑道。 9.辦理旭日樓內牆油漆整修工程。

二、上年度已過期間（110年1月1日至6月30日止）計畫實施成果概述：

業務計畫	實施概況	實施成果
勞務收入	本年度截至6月30日止預計收取教師甄選報名費收入。	本年度持續辦理教師甄選業務。
財產收入	本年度截至6月30日止預計辦理運動場館委外營運土地租金及權利金收入、財產報廢變賣之殘值收入、教職員工停車收入、校園場地開放收入等。	本年度截至6月30日止已辦理運動場館委外營運土地租金及權利金收入68萬5千元、收取財產報廢變賣殘值收入2萬5千元、教職員工停車收入6萬5千元、校園場地開放收入2千元等。
政府撥入收入	本年度截至6月30日止預	本年度截至6月30日止已

臺北市地方教育發展基金 - 臺北市北投區關渡國民小學

業務計畫及預算概要

中華民國 111 年度

	計公庫撥入數。	收取公庫撥入數 9,793 萬 2 千元及教育部之補助計畫 302 萬 9 千元。
教學收入	本年度截至 6 月 30 日止預計預計收取學生之 1 學期學費、雜費等收入。	本年度截至 6 月 30 日止已收取學生 1 學期學費、雜費等收入 140 萬 5 千元。
其他收入	本年度截至 6 月 30 日止預計收取數位學生證補卡費、簡訊費及其他雜項等收入。	本年度截至 6 月 30 日止已收取獎助學金孳息收入 3 千元、數位學生證補卡及以前年度員工溢領上下班交通費等收入 21 萬 2 千元。
國民教育計畫	<p>本年度截至 6 月 30 日止預計辦理教學事項為：</p> <ol style="list-style-type: none"> 1. 辦理各項教學、學生事務及輔導等業務。 2. 新購教具、圖書等各科教學設備，充實各科教材及用具。 3. 革新教學方法，提高教學效能。 4. 辦理教師甄選、指定活動等項目。 	<ol style="list-style-type: none"> 1. 定期出版關渡親橋刊物，作為學生寫作及教育觀念交流平台；辦理迎春揮毫活動，充實親師生書法能力；辦理英語情境中心校外教學、畢業生校外教學及相關寓意深遠活動，充實學童課外學習機會。 2. 新購圖書、汰換輔導室書櫃、學務處及圖書室紫外線除菌機(箱)，充實數位學習資源及各科教材、用具。 3. 推動教學輔導教師計畫、教師專業及領域小組備課社群計畫、辦理教師研習充實新知等。 4. 因應新冠肺炎疫情停課不停學政策，完成線上學習居家模擬演練，演練班級及學生數達90%以上。 5. 辦理閱讀推動計畫、小

臺北市地方教育發展基金 - 臺北市北投區關渡國民小學

業務計畫及預算概要

中華民國 111 年度

		田園教育體驗學習計畫，引進校外專家資源，充實本校師生美感素養。
學前教育計畫	<p>本年度截至 6 月 30 日止預計辦理教學事項為：</p> <ol style="list-style-type: none"> 1. 幼兒園各項教學及活動。 2. 新購教學用品，革新教學方法，提高教學效能。 3. 辦理幼兒園各項活動，鍛鍊幼兒強健的身體，增進幼兒各項生活智能。 	<ol style="list-style-type: none"> 1. 辦理每學期班級主題教學活動、各項防災、衛教等宣導活動，增進幼兒基本認知。 2. 購置主題相關繪本及教具，充實教學活動效能；增購教學材料、素材，豐富多元化教學課程。 3. 因應教學課程辦理戶外教學活動，鍛鍊幼兒體魄，增長見聞。
一般行政管理計畫	<p>本年度截至 6 月 30 日止預計辦理事項為：</p> <ol style="list-style-type: none"> 1. 綜理學校總務、人事、會計等業務。 2. 配合校務推動行政處室支援工作，進而增進校務運作。 	<p>持續辦理學校總務、人事、會計等業務，並配合校務推動行政處室支援工作，進而增進校務運作，以達成預期目標。</p>
建築及設備計畫	<p>本年度截至 6 月 30 日止預計辦理事項為：</p> <ol style="list-style-type: none"> 1. 購置各學科教學課程所需教學設備招標作業。 2. 辦理 109 年度公立國民中小學視聽教室優化整修工程之建築師及工程招標作業。 3. 辦理兒童遊戲場修繕汰換工程之建築師及工程招標作業。 4. 辦理渡水樓暨旭日樓地 	<ol style="list-style-type: none"> 1. 購置各學科教學課程所需教學設備招標作業。 2. 辦理 109 年度公立國民中小學視聽教室優化整修工程之建築師及工程招標作業。 3. 辦理兒童遊戲場修繕汰換工程之建築師及工程招標作業。 4. 辦理渡水樓暨旭日樓地下室整修之建築師及工程招標作業。

臺北市地方教育發展基金 - 臺北市北投區關渡國民小學

業務計畫及預算概要

中華民國 111 年度

		地下室整修工程之建築師及工程招標作業。 5. 辦理旭日樓前籃球場地坪改善工程之建築師及工程招標作業。 6. 辦理摘星樓無障礙環境整修工程之建築師及工程招標作業。 7. 辦理時光廊道暨公共藝術牆樓整修工程之建築師及工程招標作業。	5.辦理旭日樓前籃球場地坪改善工程之建築師及工程招標作業。 6.辦理摘星樓無障礙環境整修工程之建築師及工程招標作業。 7.辦理時光廊道暨公共藝術牆樓整修工程之建築師及工程招標作業。
--	--	--	--

臺北市地方教育發展基金－臺北市北投區關渡國民小學

補辦預算明細表

中華民國111年度

單位：新臺幣元

項 目	金額	辦理年度	說 明
合計	246,000		
固定資產之建設改良擴充	246,000		
購置機械及設備	179,000	109	
高畫質數位攝影機	50,000		教育部補助109學年度推動海洋教育計畫經費。
緊急照明設備	102,000		教育部補助109年度執行強化校園安全防護工作計畫經費。
視力檢查器	27,000		教育部補助109年度國民中小學充實健康中心設備計畫經費。
購置交通及運輸設備	30,000	109	
緊急押扣按鈕求救鈴	30,000		教育部補助109年度執行強化校園安全防護工作計畫經費。
購置雜項設備	21,000	109	
三軸穩定器	21,000		教育部補助109學年度推動海洋教育計畫經費。
購置交通及運輸設備	16,000	110	
無線喊話器	16,000		教育部補助109學年度推動海洋教育計畫經費。

備註：各基金依預算法第88條規定補辦預算，應確係不及編入年度預算，且因經營環境發生重大變遷或正常業務(含執行中央補助款項目)之確實需要，並經主管機關核轉本府核准先行辦理者；不具急迫性之事項，仍應儘可能納入預算辦理。

預算主要表

臺北市地方教育發展基金－臺北市北投區關渡國民小學

基金來源、用途及餘絀預計表

中華民國111年度

單位：新臺幣千元

前年度決算數	項 目	本年度預算數	上年度預算數	比較增減（－）
198,456	基金來源	189,960	182,383	7,577
13	勞務收入	3	3	
13	服務收入	3	3	
850	財產收入	928	781	147
173	財產處分收入	170	61	109
92	租金收入	108	108	
489	權利金收入	550	550	
97	其他財產收入	100	62	38
193,904	政府撥入收入	185,162	177,580	7,582
191,253	公庫撥款收入	185,162	177,580	7,582
2,651	政府其他撥入收入			
3,079	教學收入	3,264	3,264	
3,079	學雜費收入	3,264	3,264	
609	其他收入	603	755	-152
3	受贈收入	3	3	
606	雜項收入	600	752	-152
200,458	基金用途	189,740	185,024	4,716
147,596	國民教育計畫	146,897	145,123	1,774
14,414	學前教育計畫	15,874	15,892	-18
15,945	一般行政管理計畫	16,773	16,522	251
22,503	建築及設備計畫	10,196	7,487	2,709
-2,003	本期賸餘(短絀)	220	-2,641	2,861
5,595	期初基金餘額	951	4,304	-3,353
3,592	期末基金餘額	1,171	1,663	-492

註：前年度決算數細數之和與總數或略有出入，係四捨五入關係，以下各表同。

臺北市地方教育發展基金－臺北市北投區關渡國民小學

現金流量預計表

中華民國111年度

單位：新臺幣千元

項 目	本 預	年 算	度 數	說 明
業務活動之現金流量				
本期賸餘(短絀)			220	
業務活動之淨現金流入(流出)			220	
其他活動之現金流量				
其他活動之淨現金流入(流出)				
現金及約當現金之淨增(淨減)			220	
期初現金及約當現金			11,333	
期末現金及約當現金			11,553	

註：本表係採現金及約當現金基礎，包括現金及自投資日起3個月內到期或清償之債權證券。

預算明細表

臺北市地方教育發展基金－臺北市北投區關渡國民小學

基金來源－服務收入明細表

中華民國111年度

單位：新臺幣元

科目	單位	本年度預算數			說明
		數量 業務量	利(費)率	金額	
合計				3,000	
服務收入	人	10	300	3,000	較上年度預算數3,000元，無增減。 教師甄選報名費收入。

臺北市地方教育發展基金－臺北市北投區關渡國民小學

基金來源－財產處分收入明細表

中華民國111年度

單位：新臺幣元

科 目	單位	本 年 度 預 算 數			說 明
		數量 業務量	利(費)率	金 額	
合計				170,000	
財產處分收入	年	1	170,000	170,000	較上年度預算數61,000元，增加109,000元。 財產報廢變賣收入。

臺北市地方教育發展基金－臺北市北投區關渡國民小學

基金來源－租金收入明細表

中華民國111年度

單位：新臺幣元

科 目	單位	本 年 度 預 算 數			說 明
		數量 業務量	利(費)率	金 額	
合計				108,000	
租金收入	年	1	108,000	108,000	較上年度預算數108,000元，無增減。 運動場館委外營運土地租金收入。

臺北市地方教育發展基金－臺北市北投區關渡國民小學

基金來源－權利金收入明細表

中華民國111年度

單位：新臺幣元

科 目	單位	本 年 度 預 算 數			說 明
		數量 業務量	利(費)率	金 額	
合計				550,000	
權利金收入	年	1	550,000	550,000	較上年度預算數550,000元，無增減。 運動場館委外營運權利金收入(收支對列)。

臺北市地方教育發展基金－臺北市北投區關渡國民小學

基金來源－其他財產收入明細表

中華民國111年度

單位：新臺幣元

科 目	單位	本 年 度 預 算 數			說 明
		數量 業務量	利(費)率	金 額	
合計				100,000	
其他財產收入				100,000	較上年度預算數62,000元，增加38,000元。
	年	1	20,000	20,000	校園場地開放收入(收支對列)。
	年	1	80,000	80,000	教職員工停車收入。

臺北市地方教育發展基金－臺北市北投區關渡國民小學

基金來源－公庫撥款收入明細表

中華民國111年度

單位：新臺幣元

科 目	單位	本 年 度 預 算 數			說 明
		數量 業務量	利(費)率	金 額	
合計				185,162,000	
公庫撥款收入	年	1	185,162,000	185,162,000	較上年度預算數177,580,000元，增加7,582,000元。 市府補助款。

臺北市地方教育發展基金－臺北市北投區關渡國民小學

基金來源－學雜費收入明細表

中華民國111年度

單位：新臺幣元

科 目	單 位	本 年 度 預 算 數			說 明
		數量 業務量	利(費)率	金 額	
合計				3,264,000	
學雜費收入				3,264,000	較上年度預算數3,264,000元，無增減。
	年	1	140	140	配合預算編列至千元，增列進位數140元。
	人、學期	156x2	2,955	921,960	幼兒園全日班雜費收入預估學生156人。
	人、學期	10x2	5,150	103,000	幼兒園半日班學費收入預估學生10人。
	人、學期	10x2	2,745	54,900	幼兒園半日班雜費收入預估學生10人。
	人、學期	156x2	7,000	2,184,000	幼兒園全日班學費收入預估學生156人。

臺北市地方教育發展基金－臺北市北投區關渡國民小學

基金來源－受贈收入明細表

中華民國111年度

單位：新臺幣元

科 目	單位	本 年 度 預 算 數			說 明
		數量 業務量	利(費)率	金 額	
合計 受贈收入	年	1	3,000	3,000 3,000 3,000	較上年度預算數3,000元，無增減。 獎助學金孳息收入。

臺北市地方教育發展基金－臺北市北投區關渡國民小學

基金來源－雜項收入明細表

中華民國111年度

單位：新臺幣元

科 目	單位	本 年 度 預 算 數			說 明
		數量 業務量	利(費)率	金 額	
合計				600,000	
雜項收入				600,000	較上年度預算數752,000元，減少152,000元。 中央氣象局設置監測儀器電費分攤收入(收支對列)。 數位學生證補卡費、簡訊費及其他雜項收入等。
	年	1	3,600	3,600	
	年	1	596,400	596,400	

臺北市地方教育發展基金－臺北市北投區關渡國民小學

基金用途－國民教育計畫明細表

中華民國111年度

單位：新臺幣元

前年度 決算數	上年度 預算數	科 目	本 年 度 預 算 數	說 明
147,596,393	145,123,000	合計	146,897,000	
136,327,720	135,249,000	用人費用	137,680,000	
78,258,435	75,600,000	正式員額薪資	79,296,000	較上年度預算數75,600,000元，增加3,696,000元。
78,258,435	75,600,000	職員薪金	79,296,000	
			73,716,000	教師89人薪金(詳用人費用彙計表)(含教育部補助導師費576,000元)。
			5,580,000	教師6人薪金(詳用人費用彙計表)(含教育部補助導師費36,000元)。
857,398	887,040	聘僱及兼職人員薪資	1,013,760	較上年度預算數887,040元，增加126,720元。
857,398	887,040	兼職人員酬金	1,013,760	
			844,800	教師代課鐘點費，本校編制教師總人數106人，按9分之1計，編列12人，每人220節，總節數12人*220節=2,640節，每節320元。
			153,600	補助調整授課特教教師鐘點費，6人*2節*40週*320元(教育部補助款)。
			15,360	補助調整授課鐘點費之外聘教師勞、健保及勞退費用(教育部補助款)。
468,368	556,597	超時工作報酬	511,797	較上年度預算數556,597元，減少44,800元。
468,368	556,597	加班費	511,797	
			3,000	開放場地管理人員加班費(收支對列)。
			508,797	不休假出勤加班費。
17,369,501	16,935,000	獎金	17,712,344	較上年度預算數16,935,000元，增加777,344元。
7,886,195	7,485,000	考績獎金	7,911,500	
			7,446,500	依考績法規定核發之獎金。
			465,000	依考績法規定核發之獎金。
9,483,306	9,450,000	年終獎金	9,800,844	
			697,500	依規定於年節加發之獎金。
			9,103,344	依規定於年節加發之獎金。
29,073,765	31,710,612	退休及卹償金	29,113,596	較上年度預算數31,710,612元，減少2,597,016元。
29,073,765	31,710,612	職員退休及離職金	29,113,596	
			6,392,568	提撥退撫基金。

臺北市地方教育發展基金－臺北市北投區關渡國民小學

基金用途－國民教育計畫明細表

中華民國111年度

單位：新臺幣元

前年度 決算數	上年度 預算數	科 目	本 年 度 預 算 數	說 明
			505,440	提撥退撫基金。
			63,588	退休人員年終慰問金。
			22,152,000	退休人員月退休金，66人*27,000元*12月=21,384,000元；退休遺族遺屬年金(月撫慰金)，4人*16,000元*12月=768,000元，合計22,152,000元。
10,300,253	9,559,751	福利費	10,032,503	較上年度預算數9,559,751元，增加472,752元。
7,284,868	6,401,424	分擔員工保險費	6,720,228	
			480,924	分擔公保、勞保、健保費。
			6,239,304	分擔公保、勞保、健保費。
136,600	355,800	傷病醫藥費	458,300	
			143,500	健康檢查補助費，41人*3,500元。
			304,000	健康檢查補助費，19人*16,000元。
			10,800	職業安全衛生健康檢查經費，9人*1,200元。
778,682	982,800	員工通勤交通費	927,024	
			35,280	特教教師上下班交通費，3人*10月*1,176元。
			12,600	特教教師上下班交通費，1人*10月*1,260元。
			45,360	教師兼行政上下班交通費，6人*12月*630元。
			138,600	教師上下班交通費，22人*10月*630元。
			24,192	教師兼行政上下班交通費，2人*12月*1,008元。
			30,240	教師上下班交通費，3人*10月*1,008元。
			75,600	教師上下班交通費，6人*10月*1,260元。
			435,120	教師上下班交通費，37人*10月*1,176元。
			84,672	教師兼行政上下班交通費，6人*12月*1,176元。
			45,360	教師兼行政上下班交通費，3人*12月*1,260元。
2,100,103	1,819,727	其他福利費	1,926,951	
			224,000	休假旅遊補助費。

臺北市地方教育發展基金－臺北市北投區關渡國民小學

基金用途－國民教育計畫明細表

中華民國111年度

單位：新臺幣元

前年度 決算數	上年度 預算數	科 目	本 年 度 預 算 數	說 明
			12,000	退休人員三節慰問金，2人*6,000元。
			912,500	喪葬補助費，5人*5月*36,500元。
			188,130	結婚補助費，3人*2月*31,355元。
			590,321	員工子女教育補助費。
5,104,629	4,221,000	服務費用	4,242,000	
1,238,746	1,392,780	水電費	1,238,664	較上年度預算數1,392,780元，減少154,116元。
1,045,383	1,233,600	工作場所電費	1,046,000	
			3,600	中央氣象局設置監測儀器電費維護費補助(收支對列)。
			1,042,400	班級電費。
193,363	159,180	工作場所水費	192,664	班級水費。
78,620	57,040	旅運費	57,040	較上年度預算數57,040元，無增減。
78,620	57,040	國內旅費	57,040	
			10,540	教職員工因公出差旅費。
			46,500	校外教學隨隊人員出差旅費，10人*3天*1,550元。
1,515,494	1,386,656	修理保養及保固費	1,467,800	較上年度預算數1,386,656元，增加81,144元。
939,200	851,800	一般房屋修護費	909,500	
			17,000	開放場地相關校舍及其他建築物等修護費(收支對列)。
			892,500	學校校舍及其他建築物等之修繕費。
576,294	534,856	機械及設備修護費	558,300	
			382,500	各項教學設備及其他公用用具等之保養修護費。
			36,800	電腦設備維護費(電腦專案計畫)。
			139,000	運動場館委外設備器材維護費(收支對列)。
1,415,370	919,324	一般服務費	944,796	較上年度預算數919,324元，增加25,472元。
26,478	12,540	佣金、匯費、經理費及手續費	12,708	委託超商代收學雜費手續費，1,059人*2學期*6元。
777,000	421,040	外包費	423,880	游泳池救生員外包費，1人*10月*42,388元。
422,352	303,744	計時與計件人員酬金	318,208	
			281,600	閩客語教學支援人員鐘點費，22人*1節*40

臺北市地方教育發展基金－臺北市北投區關渡國民小學

基金用途－國民教育計畫明細表

中華民國111年度

單位：新臺幣元

前年度 決算數	上年度 預算數	科 目	本 年 度 預 算 數	說 明
189,540	182,000	體育活動費	36,608 190,000 178,000	週*320元。 閩客語教學支援人員鐘點費之外聘人員勞 、健保及勞退費用。 文康活動費，本校編列教師89人，每人編 列2,000元。 文康活動費，本校編列特教教師6人，每人 編列2,000元。
856,399	465,200	專業服務費	533,700	較上年度預算數465,200元，增加68,500元。
502,481	73,400	講課鐘點、稿費、出席審 查及查詢費	99,100 5,000 8,000 6,000 6,000 30,000 4,000 21,600 2,000 7,500 9,000	運動場館委外營運評估會議專家學者出席 費，2人次*2,500元(收支對列)。 國小家長教育成長暨志工培訓外聘講座鐘 點費，4節*2,000元。 推展性別平等教育(含辦理課程、研習、宣 導、處理及調查校園性別事件、聘請諮商 心理師等專業人員、當事人教育輔導、因 處理及調查校園性別事件涉訟者等)外聘講 座鐘點費，3節*2,000元。 小田園教育體驗學習外聘講座鐘點費，3節 *2,000元。 辦理兩公約人權、法治、品德教育、特教 、輔導、環教、生命等各類依法宣導活動 外聘講座鐘點費，15節*2,000元。 資優班外聘講座鐘點費，2節*2,000元(特教 班業務費)。 特教班教材編輯費，3班*12月*600元。 辦理國小性別平等教育融入各領域課程與 教學工作坊外聘講座鐘點費，1節*2,000元(新增)。 辦理國小性別平等教育融入各領域課程與 教學工作坊外聘講座鐘點費，5節*1,500元(新增)。 辦理國小性別平等教育融入各領域課程與 教學工作坊講座助教鐘點費，4人*3節*750 元(新增)。

臺北市地方教育發展基金－臺北市北投區關渡國民小學

基金用途－國民教育計畫明細表

中華民國111年度

單位：新臺幣元

前年度 決算數	上年度 預算數	科 目	本 年 度 預 算 數	說 明
79,180	57,400	委託檢驗(定)試驗認證費	58,800	
			30,000	建物公共安全檢查簽證及申報費(普通班級業務費)。
			13,200	消防安全檢查簽證申報費用(普通班級業務費)。
			15,600	飲水機水質檢驗費，13臺*1,200元。
24,000		電腦軟體服務費		
250,738	334,400	其他專業服務費	375,800	
			180,000	游泳池水電清潔維護費，25班*7,200元。
			20,000	學生輔導指導費。
			12,000	學童牙齒檢查費。
			48,600	學童午餐指導費，18班*1人*9月*300元(3、4年級)。
			57,600	學童午餐指導費，16班*1人*9月*400元(5、6年級)。
			14,400	學童午餐指導費，16班*1人*9月*100元(1、2年級)。
			43,200	工作人員午餐指導費，12人*9月*400元。
3,932,795	3,089,000	材料及用品費	2,218,000	
1,954,054	1,241,350	使用材料費	483,720	較上年度預算數1,241,350元，減少757,630元。
1,954,054	1,241,350	設備零件	483,720	
			5,000	照相機1臺(資優班)(由特教班設備費移列)(新增)。
			19,960	紫外線滅菌淨化裝置，2組*9,980元(潛發班)(由特教班設備費移列)(新增)。
			4,000	簡報遙控器1個(資優班)(由特教班設備費移列)(新增)。
			1,980	料理電子秤，3臺*660元(資優班)(由特教班設備費移列)(新增)。
			4,000	護貝機1臺(資優班)(由特教班設備費移列)(新增)。
			11,000	LED數位電視32吋，2臺*5,500元(潛發班)(由特教班設備費移列)(新增)。
			550	裁紙機1臺(資優班)(由特教班設備費移列)(新增)。

臺北市地方教育發展基金－臺北市北投區關渡國民小學

基金用途－國民教育計畫明細表

中華民國111年度

單位：新臺幣元

前年度 決算數	上年度 預算數	科 目	本 年 度 預 算 數	說 明
			1,030	裁紙機1臺(潛發班)(由特教班設備費移列)(新增)。
			50,000	運動場館委外推展學校體育教學、訓練及比賽所需器材(收支對列)。
			162,000	學生課桌椅，90套*1,800元(總務處)(由班級設備費移列)。
			214,200	電腦設備維護及管理費，34班*6,300元。
			5,000	小田園教育體驗學習農作工具。
			5,000	綠屋頂農作工具。
1,978,741	1,847,650	用品消耗	1,734,280	較上年度預算數1,847,650元，減少113,370元。
		辦公(事務)用品	38,560	
4,580	22,087		800	辦理教師甄選文具用品。
			13,260	運動場館委外營運管理、辦理活動與教學所需事務用品(收支對列)。
			6,900	辦理國小性別平等教育融入各領域課程與教學工作坊文具、紙張及電腦耗材等辦公(事務)用品(新增)。
			3,200	資優班教學用辦公用品等(特教班業務費)。
			14,400	潛發班教學用辦公用品等，2班*7,200元(特教班業務費)。
89,995	101,003	報章雜誌	49,000	圖書及非書資料(含報章雜誌、期刊、視聽影音資料等)(由班級設備費移列)(新增)。
34,350	37,000	醫療用品(非醫療院所使用)	42,000	健康中心藥品。
1,849,816	1,687,560	其他用品消耗	1,604,720	
			50,000	兒童節慶活動費。
			288,000	普通班垃圾袋費用、消毒藥水、衛生清潔用品費、衛生紙及教室布置費等，48班*6,000元(普通班級業務費)。
			663,360	普通班級教學材料費，48班*13,820元。
			10,200	教學用教科書，6年級*1,700元。
			41,460	特教班教學材料費，3班*13,820元。
			2,200	辦理教師甄選業務逾時誤餐餐盒費用，22人次*100元。
			64,000	小田園教育體驗學習培養土、肥料、菜

臺北市地方教育發展基金－臺北市北投區關渡國民小學

基金用途－國民教育計畫明細表

中華民國111年度

單位：新臺幣元

前年度 決算數	上年度 預算數	科 目	本 年 度 預 算 數	說 明
				苗、種子等園藝資材。
			79,100	運動會經費。
			2,000	國小家長教育成長暨志工培訓場地布置及雜支等。
			264,800	國小學生活動費，1,324人*2學期*100元。
			14,000	性別平等教育宣導活動場地布置、各項耗材及校園性別事件調查等費用。
			60,000	綠屋頂園藝資材。
			7,500	辦理國小性別平等教育融入各領域課程與教學工作坊等業務逾時誤餐餐盒費用，75人次*100元(新增)。
			2,100	辦理國小性別平等教育融入各領域課程與教學工作坊場地布置及茶水等雜支(新增)。
			56,000	運動團隊參加校外比賽逾時誤餐餐盒費用，560人次*100元(收支對列)。
14,400	15,000	租金、償債、利息及相關手續費	15,000	
14,400	15,000	雜項設備租金	15,000	較上年度預算數15,000元，無增減。
14,400	15,000	雜項設備租金	15,000	
			14,400	電錶月租費，12月*1,200元(普通班級業務費)。
			600	配合預算編列至千元，增列進位數600元。
201,618	206,000	稅捐及規費(強制費)	202,000	
33,289	34,667	土地稅	33,289	較上年度預算數34,667元，減少1,378元。
33,289	34,667	一般土地地價稅	33,289	運動場館委外地價稅(收支對列)。
135,951	140,000	房屋稅	135,951	較上年度預算數140,000元，減少4,049元。
135,951	140,000	一般房屋稅	135,951	運動場館委外房屋稅(收支對列)。
32,378	31,333	消費與行為稅	32,760	較上年度預算數31,333元，增加1,427元。
32,378	31,333	營業稅	32,760	
			5,260	運動場館委外土地租金收入營業稅。
			27,500	運動場館委外權利金收入營業稅(收支對列)。
1,675,072	1,932,000	會費、捐助、補助、分攤、照護、救濟與交流活動費	2,173,000	
10,000	10,000	捐助、補助與獎助	10,000	較上年度預算數10,000元，無增減。

臺北市地方教育發展基金－臺北市北投區關渡國民小學

基金用途－國民教育計畫明細表

中華民國111年度

單位：新臺幣元

前年度 決算數	上年度 預算數	科 目	本 年 度 預 算 數	說 明
10,000	10,000	獎助學員生給與	10,000	教育關懷獎每校推薦1名學生獎助金。
1,665,072	1,922,000	補貼、獎勵、慰問、照護與 救濟	2,163,000	較上年度預算數1,922,000元，增加241,000元。
69,003		獎勵費用	76,200	敬師活動費，127人*600元。
1,596,069	1,922,000	其他補貼、獎勵、慰問、 照護與救濟	2,086,800	
			297,500	弱勢學生教科書補助費用，175人*1,700元。
			1,210,000	清寒學生餐費補助，121人*200日*50元。
			70,000	本市市民第3胎就讀國小教育補助費，70人*1,000元。
			29,600	弱勢學生冷氣使用費補助費用，37人*800元。
			478,720	補助學校午餐使用有機蔬菜或有機米計畫，748人*40週*16元。
			980	配合預算編列至千元，增列進位數980元。
340,159	411,000	其他	367,000	
340,159	411,000	其他支出	367,000	較上年度預算數411,000元，減少44,000元。
340,159	411,000	其他	367,000	
			151,200	執行學生路隊安全導護費及導護志工保險費。
			105,800	班級自治費，1,058人*2學期*50元。
			20,000	退休人員紀念品，4人*5,000元(由教育局移列)。
			90,000	運動團隊參加校外比賽交通等各項費用(收支對列)。

臺北市地方教育發展基金－臺北市北投區關渡國民小學

基金用途－學前教育計畫明細表

中華民國111年度

單位：新臺幣元

前年度 決算數	上年度 預算數	科 目	本 年 度 預 算 數	說 明
14,413,916	15,892,000	合 計	15,874,000	
13,416,633	15,239,000	用人費用	15,219,000	
9,528,684	10,803,180	正式員額薪資	10,781,580	較上年度預算數10,803,180元，減少21,600元。
8,805,479	10,083,180	職員薪金	10,061,580	教職員11人及教保員3人薪金(詳用人費用彙計表)。
723,205	720,000	工員工資	720,000	廚工2人工資(詳用人費用彙計表)。
74,368	107,284	超時工作報酬	107,284	較上年度預算數107,284元，無增減。
74,368	107,284	加班費	107,284	不休假出勤加班費。
1,976,101	2,186,164	獎金	2,177,676	較上年度預算數2,186,164元，減少8,488元。
959,100	838,465	考績獎金	838,465	依考績法規定核發之獎金。
1,017,001	1,347,699	年終獎金	1,339,211	依規定於年節加發之獎金。
796,196	962,208	退休及卹償金	971,568	較上年度預算數962,208元，增加9,360元。
752,294	940,608	職員退休及離職金	949,968	提撥退撫基金。
43,902	21,600	工員退休及離職金	21,600	提撥勞工退休準備金。
1,041,284	1,180,164	福利費	1,180,892	較上年度預算數1,180,164元，增加728元。
870,650	964,944	分擔員工保險費	963,972	分擔公保、勞保、健保費。
2,580	4,300	傷病醫藥費	5,160	1,720 幼兒園廚工健康檢查費，2人*860元。 3,440 幼兒園教保人員健康檢查費，4人*860元(每2人編1人)。
136,184	178,920	員工通勤交通費	179,760	30,240 廚工上下班交通費，2人*12月*630元。 10,080 教師上下班交通費，1人*10月*1,008元。 94,080 教師上下班交通費，8人*10月*1,176元。 30,240 教師兼行政及教保員上下班交通費，2人*12月*1,260元。 15,120 2歲專班教保員上下班交通費，2人*12月*630元。
31,870	32,000	其他福利費	32,000	休假旅遊補助費。
457,830	362,000	服務費用	350,000	
132,718	119,904	水電費	107,904	較上年度預算數119,904元，減少12,000元。
132,718	119,904	工作場所電費	107,904	班級電費。

臺北市地方教育發展基金－臺北市北投區關渡國民小學

基金用途－學前教育計畫明細表

中華民國111年度

單位：新臺幣元

前年度 決算數	上年度 預算數	科 目	本 年 度 預 算 數	說 明
200,372	150,000	修理保養及保固費	150,000	較上年度預算數150,000元，無增減。
162,852	120,000	一般房屋修護費	105,000	
			105,000	學校校舍及其他建築物等之修繕費。
37,520	30,000	機械及設備修護費	45,000	各項教學設備及其他公用用具等之保養修護費。
26,670	33,596	一般服務費	33,596	較上年度預算數33,596元，無增減。
1,210	1,596	佣金、匯費、經理費及手續費	1,596	委託超商代收學雜費手續費，133人*2學期*6元。
25,460	32,000	體育活動費	32,000	
			10,000	文康活動費，本校編列契約進用教保員3人，廚工2人，合計5人，每人編列2,000元(上述人員係幼托整合前得編列文康活動費之人員)。
			22,000	文康活動費，本校編列教師11人，每人編列2,000元。
98,070	58,500	專業服務費	58,500	較上年度預算數58,500元，無增減。
45,000		講課鐘點、稿費、出席審查及查詢費		
53,070	58,500	其他專業服務費	58,500	學童午餐指導費，13人*9月*500元(導師10人、教保員3人)。
351,623	84,000	材料及用品費	134,000	
180,175		使用材料費	90,800	較上年度預算數0元，增加90,800元。
180,175		設備零件	90,800	
			4,800	三格櫃1座(海豚班學習區)(由幼兒園班級設備費移列)(新增)。
			5,300	三格櫃1座(企鵝班學習區)(由幼兒園班級設備費移列)(新增)。
			14,800	玩具整理櫃，2座*7,400元(海星班學習區)(由幼兒園班級設備費移列)(新增)。
			7,300	轉角櫃1座(企鵝班學習區)(由幼兒園班級設備費移列)(新增)。
			8,000	綜合分類櫃1座(海豚班學習區)(由幼兒園班級設備費移列)(新增)。
			34,400	教具櫃，8座*4,300元(貝殼、鯨魚班學習區)(由幼兒園班級設備費移列)(新增)。
			6,900	幼兒扮演活動用教具-粉彩廚房系列爐具1座

臺北市地方教育發展基金－臺北市北投區關渡國民小學

基金用途－學前教育計畫明細表

中華民國111年度

單位：新臺幣元

前年度 決算數	上年度 預算數	科 目	本 年 度 預 算 數	說 明
				(由幼兒園班級設備費移列)(新增)。
			5,300	幼兒扮演活動用教具-粉彩廚房系列爐台1座
				(由幼兒園班級設備費移列)(新增)。
			4,000	幼兒扮演活動用教具-粉彩廚房系列洗手槽1座
				(由幼兒園班級設備費移列)(新增)。
171,448	84,000	用品消耗	43,200	較上年度預算數84,000元，減少40,800元。
20,000	40,800	報章雜誌		
151,448	43,200	其他用品消耗	43,200	垃圾袋費用、消毒藥水、衛生清潔用品費、衛生紙及教室布置費，6班*7,200元(普通班級業務費)。
144,330	111,000	會費、捐助、補助、分攤、照護、救濟與交流活動費	75,000	
144,330	111,000	補貼、獎勵、慰問、照護與救濟	75,000	較上年度預算數111,000元，減少36,000元。
144,330	111,000	其他補貼、獎勵、慰問、照護與救濟	75,000	
			46,532	低收入戶家庭幼生月費補助，2人*2學期*11,633元。
			436	配合預算編列至千元，增列進位數436元。
			28,032	補助學校午餐使用有機蔬菜或有機米計畫，146*40週*1次*4.8元。
43,500	96,000	其他	96,000	
43,500	96,000	其他支出	96,000	較上年度預算數96,000元，無增減。
43,500	96,000	其他	96,000	幼兒導護費。

臺北市地方教育發展基金－臺北市北投區關渡國民小學

基金用途－一般行政管理計畫明細表

中華民國111年度

單位：新臺幣元

前年度 決算數	上年度 預算數	科 目	本 年 度 預 算 數	說 明
15,944,952	16,522,000	合計	16,773,000	
13,545,316	14,110,000	用人費用	14,086,000	
9,089,839	9,432,000	正式員額薪資	9,432,000	較上年度預算數9,432,000元，無增減。
7,728,723	8,196,000	職員薪金	8,196,000	教職員12人薪金(詳用人費用彙計表)。
764,416	720,000	工員工資	720,000	工員2人工資(詳用人費用彙計表)。
596,700	516,000	警餉	516,000	校警1人薪金(詳用人費用彙計表)。
13,093		聘僱及兼職人員薪資		
13,093		兼職人員酬金		
341,856	493,940	超時工作報酬	493,940	較上年度預算數493,940元，無增減。
341,856	493,940	加班費	493,940	
			467,266	不休假出勤加班費。
			26,674	員工加班費(統籌業務費)。
2,076,174	2,156,000	獎金	2,156,192	較上年度預算數2,156,000元，增加192元。
966,576	977,000	考績獎金	977,000	依考績法規定核發之獎金。
1,109,598	1,179,000	年終獎金	1,179,192	依規定於年節加發之獎金。
852,514	795,264	退休及卹償金	795,264	較上年度預算數795,264元，無增減。
737,686	737,664	職員退休及離職金	737,664	提撥退撫基金。
114,828	57,600	工員退休及離職金	57,600	提撥勞工退休準備金。
1,171,840	1,232,796	福利費	1,208,604	較上年度預算數1,232,796元，減少24,192元。
				。
816,187	834,036	分擔員工保險費	834,036	分擔公保、勞保、健保費。
130,778	158,760	員工通勤交通費	134,568	
			7,560	職員、工友上下班交通費，1人*12月*630元。
				。
			12,096	職員、工友上下班交通費，1人*12月*1,008元。
			84,672	職員、工友上下班交通費，6人*12月*1,176元。
				。
			30,240	職員、工友上下班交通費，2人*12月*1,260元。
				。
224,875	240,000	其他福利費	240,000	休假旅遊補助費。
2,114,437	1,998,000	服務費用	2,252,000	
101,690	109,916	郵電費	108,216	較上年度預算數109,916元，減少1,700元。
101,690	109,916	電話費	108,216	電話費(統籌業務費)。

臺北市地方教育發展基金－臺北市北投區關渡國民小學

基金用途－一般行政管理計畫明細表

中華民國111年度

單位：新臺幣元

前年度 決算數	上年度 預算數	科 目	本 年 度 預 算 數	說 明
1,261,047	1,189,684	一般服務費	1,223,584	較上年度預算數1,189,684元，增加33,900元。
1,232,072	1,159,684	外包費	1,193,584	
			160,000	消化超額職工4人(技工、工友)業務外包費。
			456,000	職工(技工、工友)業務外包費，1人*12月*38,000元。
			577,584	校警勞務外包費，1人*12月*48,132元。
28,975	30,000	體育活動費	30,000	文康活動費，本校編列教職員12人，工員2人，校警1人，合計15人，每人編列2,000元。
653,300	600,000	專業服務費	821,800	較上年度預算數600,000元，增加221,800元。
653,300	600,000	其他專業服務費	821,800	
			600,000	校園安全機械定點、機動巡邏等保全費用。
			221,800	校園安全環境改善設施專案(新增)。
98,400	98,400	公共關係費	98,400	較上年度預算數98,400元，無增減。
98,400	98,400	公共關係費	98,400	校長特別費，12月*8,200元。
283,199	412,000	材料及用品費	433,000	
283,199	412,000	用品消耗	433,000	較上年度預算數412,000元，增加21,000元。
277,899	408,370	辦公(事務)用品	425,430	統籌業務費計算如下：普通班48班、附設幼兒園6班，1,290元*15班*12月=232,200元，810元*15班*12月=145,800元，640元*24班*12月=184,320元，以上合計562,320元，除依實際需求移列加班費26,674元、電話費108,216元及會費2,000元外，其餘如列數。
5,300	3,630	服裝	7,570	
			1,100	校警皮鞋1雙。
			400	校警服裝配備。
			1,500	校警夏服1套(成立第37年)。
			2,200	校警冬服1套(新增)。
			2,000	校警冬季大衣1件(新增)。
			50	校警襪子1雙。
			320	配合預算編列至千元，增列進位數320元。

臺北市地方教育發展基金－臺北市北投區關渡國民小學

基金用途－一般行政管理計畫明細表

中華民國111年度

單位：新臺幣元

前年度 決算數	上年度 預算數	科 目	本 年 度 預 算 數	說 明
2,000	2,000	會費、捐助、補助、分攤、照 護、救濟與交流活動費	2,000	
2,000	2,000	會費	2,000	較上年度預算數2,000元，無增減。
2,000	2,000	職業團體會費	2,000	護理師2人公會會費(統籌業務費)。

臺北市地方教育發展基金－臺北市北投區關渡國民小學

基金用途－建築及設備計畫明細表

中華民國111年度

單位：新臺幣元

前年度 決算數	上年度 預算數	科 目	本 年 度 預 算 數	說 明
22,503,168	7,487,000	合計	10,196,000	
22,503,168	7,487,000	購建固定資產、無形資產及非理財 目的之長期投資	10,196,000	
3,530,100	1,157,000	購建固定資產	1,657,000	
3,530,100	1,157,000	一般建築及設備計畫	1,657,000	
		班級設備	264,000	
		購置機械及設備	20,000	
			20,000	新購遠紅外線照護機1臺(健康 中心)。
		購置雜項設備	244,000	
			120,000	新購86吋多點觸控電視(內建互 動式觸控白板軟體)1臺(教務處)。
			77,000	新購一對一分離式冷氣機 (11KW變頻)1臺(教務處)。
			13,000	汰換急救箱1臺(健康中心)。
			14,000	新購防潮箱1臺(學務處)。
			20,000	汰換吸塵器1臺(總務處)。
		資訊設備	780,200	
		購置機械及設備	780,200	
			55,000	汰換筆記型電腦，2部*27,500 元(電腦專案計畫)。
			184,000	汰換網路及資訊周邊設備(電 腦專案計畫)。
			541,200	汰換桌上型電腦(含顯示器)，22部*24,600元(電腦專案計 畫)。
		幼兒園設備	37,800	
		購置機械及設備	37,800	
			37,800	新購音響設備1組(幼兒園)。
3,530,100	1,157,000	校園設備		
3,428,600	1,127,498	購置機械及設備		
25,500		購置交通及運輸設備		
76,000	29,502	購置雜項設備		
		消防設備改善工程	575,000	
		購置交通及運輸設備	250,000	
			250,000	廣播主機1臺。

臺北市地方教育發展基金－臺北市北投區關渡國民小學

基金用途－建築及設備計畫明細表

中華民國111年度

單位：新臺幣元

前年度 決算數	上年度 預算數	科 目	本 年 度 預 算 數	說 明
		購置雜項設備	325,000	
			325,000	消防受信總機1臺。
12,000	36,000	購置無形資產	36,000	
12,000	36,000	一般建築及設備計畫	36,000	
12,000	36,000	資訊設備	36,000	
12,000	36,000	購置電腦軟體	36,000	
			36,000	電腦教學軟體費(電腦專案計畫)。
18,961,068	6,294,000	遞延支出	8,503,000	
18,961,068	6,294,000	一般建築及設備計畫	8,503,000	
		校園地坪及周圍環境整修工程	3,323,000	
		其他遞延支出	3,323,000	
			3,040,256	一、施工費。
			221,939	二、委託技術服務費(總包價法)。
			60,805	三、工程管理費(按施工費約2%提列)。
		旭日樓自來水管汰換工程	1,411,000	
		遞延修繕房屋建築支出	1,411,000	
			1,303,650	一、施工費。
			82,130	二、委託技術服務費(總包價法)。
			25,220	三、工程管理費(按施工費約2%提列)。
		消防設備改善工程	3,769,000	
		遞延修繕房屋建築支出	3,769,000	
			3,448,520	一、施工費。
			251,742	二、委託技術服務費(總包價法)。
			68,738	三、工程管理費(按施工費約2%提列)。
18,961,068	6,294,000	校園整修工程		
18,961,068	6,294,000	遞延修繕房屋建築支出		

本 頁 空 白

預 算 參 考 表

臺北市地方教育發展基金－臺北市北投區關渡國民小學

預計平衡表

中華民國111年12月31日

單位：新臺幣千元

109年(前年) 12月31日 決算數	科 目	111年12月31日 預計數	110年12月31日 預計數	比較增減(-)
1,642,847	資產合計	1,640,426	1,640,206	220
1,642,847	資產	1,640,426	1,640,206	220
14,357	流動資產	11,936	11,716	220
13,974	現金	11,553	11,333	220
13,974	銀行存款	11,553	11,333	220
92	應收款項	92	92	
92	其他應收款	92	92	
292	預付款項	292	292	
292	預付費用	292	292	
3,312	投資、長期應收款項、貸墊款及準備金	3,312	3,312	
3,312	準備金	3,312	3,312	
2,845	退休及離職準備金	2,845	2,845	
467	其他準備金	467	467	
1,625,178	其他資產	1,625,178	1,625,178	
1,625,178	什項資產	1,625,178	1,625,178	
842	暫付及待結轉帳項	842	842	
1,624,335	代管資產	1,624,335	1,624,335	
1,642,847	負債及基金餘額合計	1,640,426	1,640,206	220
1,639,254	負債	1,639,254	1,639,254	
9,247	流動負債	9,247	9,247	
9,245	應付款項	9,245	9,245	
8,876	應付代收款	8,876	8,876	
363	應付費用	363	363	
6	其他應付款	6	6	
2	預收款項	2	2	
2	預收收入	2	2	
1,630,007	其他負債	1,630,007	1,630,007	
1,630,007	什項負債	1,630,007	1,630,007	
1,870	存入保證金	1,870	1,870	
2,845	應付退休及離職金	2,845	2,845	
1,624,335	應付代管資產	1,624,335	1,624,335	
957	暫收及待結轉帳項	957	957	
3,592	基金餘額	1,171	951	220
3,592	基金餘額	1,171	951	220
3,592	基金餘額	1,171	951	220
3,592	累積餘額	1,171	951	220

註：1.信託代理與保證資產(負債)前年度決算數800,000元，上年度預計數818,000元，本年度預計數800,000元。2.或有資產(負債)0元。3.本基金自93年度起，本固定項目分開原則，將屬長期固定帳項，包括固定資產129,475,035元、無形資產103,680元及長期債務0元等，另立帳類管理，未納入本表。

臺北市地方教育發展基金一

各項費用

中華民國

前年度 決算數	上年度 預算數	計畫別		合計	國民教育計畫
		用途別科目			
200,458,429	185,024,000	合計		189,740,000	146,897,000
163,289,669	164,598,000	用人費用		166,985,000	137,680,000
96,876,958	95,835,180	正式員額薪資		99,509,580	79,296,000
94,792,637	93,879,180	職員薪金		97,553,580	79,296,000
1,487,621	1,440,000	工員工資		1,440,000	
596,700	516,000	警餉		516,000	
870,491	887,040	聘僱及兼職人員薪資		1,013,760	1,013,760
870,491	887,040	兼職人員酬金		1,013,760	1,013,760
884,592	1,157,821	超時工作報酬		1,113,021	511,797
884,592	1,157,821	加班費		1,113,021	511,797
21,421,776	21,277,164	獎金		22,046,212	17,712,344
9,811,871	9,300,465	考績獎金		9,726,965	7,911,500
11,609,905	11,976,699	年終獎金		12,319,247	9,800,844
30,722,475	33,468,084	退休及卹償金		30,880,428	29,113,596
30,563,745	33,388,884	職員退休及離職金		30,801,228	29,113,596
158,730	79,200	工員退休及離職金		79,200	
12,513,377	11,972,711	福利費		12,421,999	10,032,503
8,971,705	8,200,404	分擔員工保險費		8,518,236	6,720,228
139,180	360,100	傷病醫藥費		463,460	458,300
1,045,644	1,320,480	員工通勤交通費		1,241,352	927,024
2,356,848	2,091,727	其他福利費		2,198,951	1,926,951
7,676,896	6,581,000	服務費用		6,844,000	4,242,000
1,371,464	1,512,684	水電費		1,346,568	1,238,664
1,178,101	1,353,504	工作場所電費		1,153,904	1,046,000
193,363	159,180	工作場所水費		192,664	192,664
101,690	109,916	郵電費		108,216	
101,690	109,916	電話費		108,216	
78,620	57,040	旅運費		57,040	57,040
78,620	57,040	國內旅費		57,040	57,040
1,715,866	1,536,656	修理保養及保固費		1,617,800	1,467,800
1,102,052	971,800	一般房屋修護費		1,014,500	909,500

臺北市北投區關渡國民小學

彙計表

111年度

單位：新臺幣元

學前教育計畫	一般行政管理計畫	建築及設備計畫			
15,874,000	16,773,000	10,196,000			
15,219,000	14,086,000				
10,781,580	9,432,000				
10,061,580	8,196,000				
720,000	720,000				
	516,000				
107,284	493,940				
107,284	493,940				
2,177,676	2,156,192				
838,465	977,000				
1,339,211	1,179,192				
971,568	795,264				
949,968	737,664				
21,600	57,600				
1,180,892	1,208,604				
963,972	834,036				
5,160					
179,760	134,568				
32,000	240,000				
350,000	2,252,000				
107,904					
107,904					
	108,216				
	108,216				
150,000					
105,000					

臺北市地方教育發展基金一

各項費用

中華民國

前年度 決算數	上年度 預算數	計畫別		合計	國民教育計畫
		用途別科目			
613,814	564,856	機械及設備修護費		603,300	558,300
2,703,087	2,142,604	一般服務費		2,201,976	944,796
27,688	14,136	佣金、匯費、經理費及手續費		14,304	12,708
2,009,072	1,580,724	外包費		1,617,464	423,880
422,352	303,744	計時與計件人員酬金		318,208	318,208
243,975	244,000	體育活動費		252,000	190,000
1,607,769	1,123,700	專業服務費		1,414,000	533,700
547,481	73,400	講課鐘點、稿費、出席審查及查詢費		99,100	99,100
79,180	57,400	委託檢驗(定)試驗認證費		58,800	58,800
24,000		電腦軟體服務費			
957,108	992,900	其他專業服務費		1,256,100	375,800
98,400	98,400	公共關係費		98,400	
98,400	98,400	公共關係費		98,400	
4,567,617	3,585,000	材料及用品費		2,785,000	2,218,000
2,134,229	1,241,350	使用材料費		574,520	483,720
2,134,229	1,241,350	設備零件		574,520	483,720
2,433,388	2,343,650	用品消耗		2,210,480	1,734,280
282,479	430,457	辦公(事務)用品		463,990	38,560
109,995	141,803	報章雜誌		49,000	49,000
5,300	3,630	服裝		7,570	
34,350	37,000	醫療用品(非醫療院所使用)		42,000	42,000
2,001,264	1,730,760	其他用品消耗		1,647,920	1,604,720
14,400	15,000	租金、償債、利息及相關手續費		15,000	15,000
14,400	15,000	雜項設備租金		15,000	15,000
14,400	15,000	雜項設備租金		15,000	15,000
22,503,168	7,487,000	購建固定資產、無形資產及非理財目的之長期投資		10,196,000	
3,530,100	1,157,000	購建固定資產		1,657,000	
3,428,600	1,127,498	購置機械及設備		838,000	
25,500		購置交通及運輸設備		250,000	
76,000	29,502	購置雜項設備		569,000	
12,000	36,000	購置無形資產		36,000	

臺北市北投區關渡國民小學

彙計表

111年度

單位：新臺幣元

學前教育計畫	一般行政管理計畫	建築及設備計畫			
45,000					
33,596	1,223,584				
1,596					
	1,193,584				
32,000	30,000				
58,500	821,800				
58,500	821,800				
	98,400				
	98,400				
134,000	433,000				
90,800					
90,800					
43,200	433,000				
	425,430				
	7,570				
43,200					
		10,196,000			
		1,657,000			
		838,000			
		250,000			
		569,000			
		36,000			

臺北市地方教育發展基金一

各項費用

中華民國

前年度 決算數	上年度 預算數	計畫別		合計	國民教育計畫
		用途別科目			
12,000	36,000	購置電腦軟體		36,000	
18,961,068	6,294,000	遞延支出		8,503,000	
18,961,068	6,294,000	遞延修繕房屋建築支出		5,180,000	
		其他遞延支出		3,323,000	
201,618	206,000	稅捐及規費(強制費)		202,000	202,000
33,289	34,667	土地稅		33,289	33,289
33,289	34,667	一般土地地價稅		33,289	33,289
135,951	140,000	房屋稅		135,951	135,951
135,951	140,000	一般房屋稅		135,951	135,951
32,378	31,333	消費與行為稅		32,760	32,760
32,378	31,333	營業稅		32,760	32,760
1,821,402	2,045,000	會費、捐助、補助、分攤、照護、救濟 與交流活動費		2,250,000	2,173,000
2,000	2,000	會費		2,000	
2,000	2,000	職業團體會費		2,000	
10,000	10,000	捐助、補助與獎助		10,000	10,000
10,000	10,000	獎助學員生給與		10,000	10,000
1,809,402	2,033,000	補貼、獎勵、慰問、照護與救濟		2,238,000	2,163,000
69,003		獎勵費用		76,200	76,200
1,740,399	2,033,000	其他補貼、獎勵、慰問、照護與救濟		2,161,800	2,086,800
383,659	507,000	其他		463,000	367,000
383,659	507,000	其他支出		463,000	367,000
383,659	507,000	其他		463,000	367,000

臺北市北投區關渡國民小學

彙計表

111年度

單位：新臺幣元

學前教育計畫	一般行政管理計畫	建築及設備計畫			
		36,000			
		8,503,000			
		5,180,000			
		3,323,000			
75,000	2,000				
	2,000				
	2,000				
75,000					
75,000					
96,000					
96,000					
96,000					

臺北市地方教育發展基金－臺北市北投區關渡國民小學

員工人數彙計表

中華民國111年度

單位：人

計 畫 及 項 目	上年度最高可 進用員額數	本年度 增減(-)數	本年度最高可 進用員額數	說 明
合計	122	5	127	
國民教育計畫部分	91	5	96	
職員	91	5	96	
學前教育計畫部分	16		16	
職員	14		14	
技工	2		2	
一般行政管理計畫部分	15		15	
職員	12		12	
駐衛警	1		1	
工友	2		2	

註：1.本表約僱、聘用係指奉准有案之約聘僱人員。

2.外包費編列救生員1人、工友外包1人、校警外包1人、消化超額職工業務外包費等，計161萬7,464元。 3.計時與計件人員酬金編列閩客語教學支援人員鐘點費，計31萬8,208元。

本 頁 空 白

臺北市地方教育發展基金一

用人費用

中華民國

計畫及項目	合計	正式 員額 薪資	聘僱 人員 薪資	超時 工作 報酬	津貼	獎 金		
						年終獎金	考績獎金	其他
合計	166,985,000	99,509,580		1,113,021		12,319,247	9,726,965	
國民教育計畫	137,680,000	79,296,000		511,797		9,800,844	7,911,500	
職員薪金	79,296,000	79,296,000						
兼職人員 酬金	1,013,760							
加班費	511,797			511,797				
考績獎金	7,911,500						7,911,500	
年終獎金	9,800,844					9,800,844		
職員退休 及離職金	29,113,596							
分擔員工 保險費	6,720,228							
傷病醫藥 費	458,300							
員工通勤 交通費	927,024							
其他福利 費	1,926,951							
學前教育計畫	15,219,000	10,781,580		107,284		1,339,211	838,465	
職員薪金	10,061,580	10,061,580						
工員工資	720,000	720,000						
加班費	107,284			107,284				
考績獎金	838,465						838,465	
年終獎金	1,339,211					1,339,211		
職員退休 及離職金	949,968							
工員退休 及離職金	21,600							

臺北市北投區關渡國民小學

彙計表

111年度

單位：新臺幣元

退休及卹償金		資遣費	福 利 費					提繳費	兼任 人員 用人 費用
退休金	卹償金		分擔 保險費	傷病 醫藥費	提撥 福利金	員工通勤 交通費	其他		
30,880,428			8,518,236	463,460		1,241,352	2,198,951	1,013,760	
29,113,596			6,720,228	458,300		927,024	1,926,951	1,013,760	
29,113,596			6,720,228	458,300		927,024	1,926,951	1,013,760	
971,568			963,972	5,160		179,760	32,000		
949,968									
21,600									

臺北市地方教育發展基金一

用人費用

中華民國

計畫及項目	合計	正式 員額 薪資	聘僱 人員 薪資	超時 工作 報酬	津貼	獎 金		
						年終獎金	考績獎金	其他
分擔員工 保險費	963,972							
傷病醫藥 費	5,160							
員工通勤 交通費	179,760							
其他福利 費	32,000							
一般行政管 理計畫	14,086,000	9,432,000		493,940		1,179,192	977,000	
職員薪金	8,196,000	8,196,000						
工員工資	720,000	720,000						
警餉	516,000	516,000						
加班費	493,940			493,940				
考績獎金	977,000						977,000	
年終獎金	1,179,192					1,179,192		
職員退休 及離職金	737,664							
工員退休 及離職金	57,600							
分擔員工 保險費	834,036							
員工通勤 交通費	134,568							
其他福利 費	240,000							

註：1.本表兼任人員用人費用，係學校教職員兼課或請假代課鐘點費。

2.外包費編列救生員1人、工友外包1人、校警外包1人、消化超額職工業務外包費等，計161萬7,464元。3.計時與計件人員酬金編列閩客語教學支援人員鐘點費，計31萬8,208元。

臺北市北投區關渡國民小學

彙計表

111年度

單位：新臺幣元

退休及卹償金		資遣費	福 利 費					提繳費	兼任 人員 用人 費用
退休金	卹償金		分擔 保險費	傷病 醫藥費	提撥 福利金	員工通勤 交通費	其他		
			963,972						
				5,160					
795,264			834,036			179,760		32,000	
								240,000	
737,664						134,568			
57,600									
			834,036						
						134,568			
								240,000	

臺北市地方教育發展基金－臺北市北投區關渡國民小學

單位（或計畫）成本分析表

中華民國111年度

單位：新臺幣千元

計 畫 別	單 位	單位成本(元)或 平均利(費)率	數 量	預 算 數	說 明
合計				189,740	
國民教育計畫				146,897	
學前教育計畫				15,874	
一般行政管理計畫				16,773	
建築及設備計畫				10,196	

臺北市地方教育發展基金－臺北市北投區關渡國民小學

5年來主要業務計畫分析表

中華民國111年度

單位：新臺幣千元

年度及項目	單位	數量	單位成本(元)或 平均利(費)率	金額	說明
(本)年度預算數					
國民教育計畫				146,897	
學前教育計畫				15,874	
(上)年度預算數					
國民教育計畫				145,123	
學前教育計畫				15,892	
(前)年度決算數					
國民教育計畫				147,596	
學前教育計畫				14,414	
(108)年度決算數					
國民教育計畫				141,582	
學前教育計畫				13,006	
(107)年度決算數					
國民教育計畫				139,567	
學前教育計畫				12,790	

臺北市地方教育發展基金－臺北市北投區關渡國民小學

資本資產明細表

中華民國111年度

單位：新臺幣千元

項 目	取得成本 (期初餘額)	以前年度 累計折舊/ 長期投資 評 價	本 年 度 變 動				本年度累計折 舊/長期投資 評價變動數	期末餘額	
			增加		減少				主要增減 原因說明
			金額	類型	金額	類型			
合計	195,343	60,493	1,693		38		6,926	129,579	
土地改良物	3,658	2,189					193	1,276	
房屋及建築	141,887	22,347					2,554	116,986	
機械及設備	33,840	26,581	838	增置			2,740	5,357	
交通及運輸 設備	1,836	1,469	250	增置			270	347	
雜項設備	14,014	7,907	569	增置			1,168	5,508	
電腦軟體	106		36	增置	38	無形資 產攤銷		104	