

中華民國 111 年度 4-0501065

臺北市總預算

臺北市政府教育局主管

臺北市地方教育發展基金

臺北市立陽明高級中學附屬單位預算之分預算

(特別收入基金)

臺北市立陽明高級中學編

# 臺北市地方教育發展基金－臺北市立陽明高級中學

## 目次

中華民國111年度

一、財務摘要 .....	第 1 頁
二、業務計畫及預算概要 .....	第 3 -12 頁
三、預算主要表	
(一) 基金來源、用途及餘絀預計表 .....	第 13 頁
(二) 現金流量預計表 .....	第 14 頁
四、預算明細表	
(一) 基金來源－服務收入明細表 .....	第 15 頁
(二) 基金來源－財產處分收入明細表 .....	第 16 頁
(三) 基金來源－其他財產收入明細表 .....	第 17 頁
(四) 基金來源－公庫撥款收入明細表 .....	第 18 頁
(五) 基金來源－學雜費收入明細表 .....	第 19 頁
(六) 基金來源－受贈收入明細表 .....	第 20 頁
(七) 基金來源－雜項收入明細表 .....	第 21 頁
(八) 基金用途－高中及高職教育計畫明細表 .....	第 22 -35 頁
(九) 基金用途－一般行政管理計畫明細表 .....	第 36 -37 頁
(十) 基金用途－建築及設備計畫明細表 .....	第 38 -39 頁
五、預算參考表	
(一) 預計平衡表 .....	第 41 頁
(二) 各項費用彙計表 .....	第 42 -47 頁
(三) 員工人數彙計表 .....	第 48 頁
(四) 用人費用彙計表 .....	第 50 -53 頁
(五) 聘用及約僱人員明細表 .....	第 54 -55 頁
(六) 單位(或計畫)成本分析表 .....	第 56 頁

# 臺北市地方教育發展基金－臺北市立陽明高級中學

## 目 次

中華民國111年度

(七) 5年來主要業務計畫分析表 ..... 第 57 頁

(八) 資本資產明細表 ..... 第 58 頁

# 臺北市地方教育發展基金－臺北市立陽明高級中學

## 財務摘要

中華民國111年度

單位：新臺幣千元

項 目	本 年 度	上 年 度	比較增減數	%
經營成績：				
基金來源	304,070	303,099	971	0.32
基金用途	309,453	310,192	-739	-0.24
賸餘(短絀)	-5,383	-7,093	1,710	--
餘絀情形：				
基金餘額	5,564	10,947	-5,383	-49.17
現金流量(註)：				
現金及約當現金之淨增 (減)	-5,383	-7,093	1,710	--

附註：現金流量係採現金及約當現金基礎，包括現金及自投資日起3個月內到期或清償之債權證券。

本 頁 空 白

# 業務計畫及預算概要

# 臺北市地方教育發展基金 - 臺北市立陽明高級中學

## 業務計畫及預算概要

中華民國 111 年度

### 壹、基金概況

#### 一、設立宗旨及願景：

- (一) 本校遵照憲法第 158 條及 160 條規定，教育文化應發展國民之民族精神、自治精神，國民道德與健全體格、科學及生活智能，以培養八大學習領域及十大基本能力。
- (二) 本校自 91 年度起依教育經費編列與管理法第 13 條規定設置「臺北市地方教育發展基金」，以促進教育健全發展，提昇教育經費運用績效。
- (三) 本校以「全人教育培育未來公民」為願景，並以發展出陽明人應有的五大校本素養「團隊合作、自我發展、問題解決、社會關懷與國際溝通」為目標，期許陽明學子能立足陽明、觀點國際，終身學習及關懷與回饋社會。

#### 二、施政重點：

- (一) 開啟多元智慧：尊重每個學生獨特的個性，以多元智慧的觀點協助他找到生命的亮點，肯定天生我才必有用，能知於學，樂於學。
- (二) 培養生活能力：培養學生帶得走的公民關鍵能力，強化自我管理、閱讀理解、理性批判、問題解決、奉獻服務、溝通表達等核心素養。
- (三) 蘊育人文情懷：在溫馨開放的校園文化中，孕育人文情懷，學會尊重、包容；建構生命的價值、完成人性的開展。
- (四) 建置溫馨民主的校園文化：
  1. 以參與式管理、落實行政、教師會、家長會三者的良性互動。
  2. 以學生第一，教學優先的觀念提昇行政服務效率。
  3. 放下威權心態，開啟校園民主之風氣。
- (五) 推動適性教學：
  1. 落實校本課程理念，採多元化、活潑化的教學及評量。
  2. 運用校內、外資源，加強多元學習能力。
  3. 關懷相對弱勢學生之教學及輔導。
  4. 推動行動學習，充實學生運用資訊之知能，並提昇教師運用學習載具教學之能力。
- (六) 辦理發展性的訓輔活動：
  1. 辦理各項活動、競賽及展演。

## 業務計畫及預算概要

中華民國 111 年度

2. 推動校內外學習服務。
3. 發展績優社團及校隊，如國樂、管樂、合唱、樂儀隊、童軍等。
4. 加強新興領域教育的辦理，並融入各科教學以收成效。

### (七) 辦理特色課程：

1. 配合十二年國民基本教育，發展特色課程，透過特色課程之實施，達成適性揚才之目的。
2. 透過教師專業發展及學校資源統整，改變教師教學方式及學生學習模式，永續精進發展特色課程。

### 三、組織概況：

本校設置校長 1 人，綜理全校校務，下設教務處、學生事務處、總務處、圖書館、輔導室、研究發展處、會計室及人事室等單位。

內部分層業務如下：

#### (一) 教務處：秉承校長之命，辦理全校教務事項。

1. 教學組：掌理高中部課程編排、課業考查、學藝競賽、教學研究、教師進修、差假教師調代課及缺補課之查核等事項。
2. 註冊組：掌理註冊、編班、轉學、休學、學籍保管、各項獎助學金補助及成績考查等事項。
3. 設備組：掌理教科書編選、教學用具之管理、保管等事項。
4. 教務組：掌理國中部課程編排、課業考查、學藝競賽、教學研究、教師進修、差假教師調代課及缺補課之查核、實習教師管理等事項。
5. 實驗研究組：掌理全校課程實驗及多元入學方案研究等事項。

#### (二) 學生事務處：秉承校長之命，辦理全校學生事務事項。

1. 訓育組：掌理訓育計畫之擬定，指導班聯會等學生自治團體及學生社團活動等事項。
2. 生活教育組：掌理國中部學生校內外生活管理及教育等事項。
3. 生活輔導組：掌理學生校內外生活輔導及安全維護等事項。
4. 衛生組：掌理健康檢查、個人及環境衛生檢查、保健等事項。
5. 體育組：掌理學生體育活動、體格鍛鍊等事項。

#### (三) 總務處：秉承校長之命，辦理全校總務事項。

1. 事務組：掌理校舍、教具、財產、物品採購保管、工程發包、監



# 臺北市地方教育發展基金 - 臺北市立陽明高級中學

## 業務計畫及預算概要

中華民國 111 年度

- 工及驗收等事項。
2. 文書組：掌理文件收發、撰擬繕校及檔案保管等事項。
  3. 出納組：掌理現金、票據之保管等收支事項。
- (四) 圖書館：秉承校長之命，辦理全校圖書典藏、推廣及管理等事項。  
服務推廣組：掌理校務行政資訊系統維護、資訊教學之推動、圖書服務及閱讀推廣等事項。
- (五) 輔導室：秉承校長之命，辦理學生心理輔導、教育輔導、職業輔導等事項。
1. 輔導組：掌理學生心理輔導諮商及個案管理工作等事項。
  2. 資料組：掌理學生心理測驗、輔導資料建立及運用等事項。
  3. 特殊教育組：掌理特教學生特殊需求之安排，包括資源班之入班教學輔導等個別化教育計畫等事項。
- (六) 研究發展處：秉承校長之命，辦理研究發展等事項。
- (七) 會計室：秉承上級主計機關之監督與指導，並受校長之指揮，依法辦理歲計、會計、統計等事項。
- (八) 人事室：秉承上級人事機關之監督與指導，並受校長之指揮，依法辦理人事管理查核等事項。

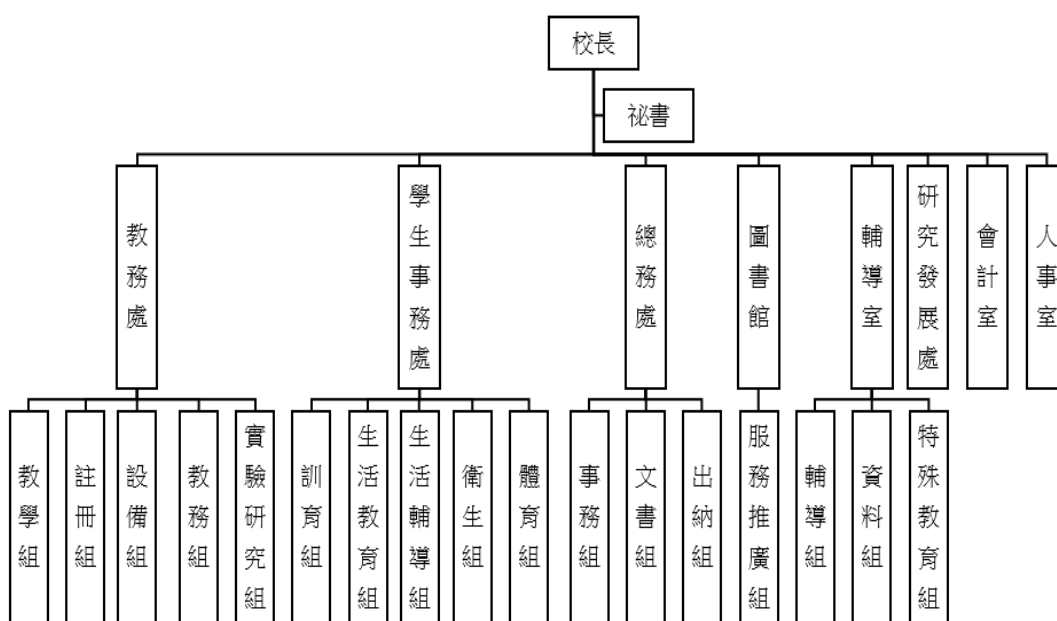

# 臺北市地方教育發展基金 - 臺北市立陽明高級中學

## 業務計畫及預算概要

中華民國 111 年度

### 四、基金歸類及屬性：

本校地方教育發展基金依據教育經費編列與管理法第 13 條規定設置，本基金為預算法第 4 條第 1 項第 2 款第 5 目所定之特別收入基金，以本府教育局為管理機關。

### 貳、業務計畫

#### 一、基金來源：

單位：新臺幣千元

業務計畫	本年度預算數	實施內容
勞務收入	510	本年度預計辦理 2 學期教科書採購收取之作業管理費、收取體育班甄選報名費、教師甄選報名費及暑期游泳訓練班門票等收入。
財產收入	1,091	本年度預計辦理員工消費合作社房地使用費收入、財產報廢變賣之殘值收入、教職員工停車收入、夜間開放停車收入、校園場地開放收入等。
政府撥入收入	276,692	本年度預計由公庫撥入數。
教學收入	24,759	本年度預計收取學生之學費、雜費、電腦使用費、學習輔導費、重修學分費等收入。
其他收入	1,018	本年度預計收取各界獎助學金捐款、數位學生證補卡費及廠商履約逾期罰款等收入。

#### 二、基金用途：

單位：新臺幣千元

業務計畫	本年度預算數	實施內容
高中及高職教育計畫	265,720	本年度預計辦理教學事項為： 1. 各項教學、學生事務、圖書及輔導等業務。 2. 新購工藝、自然、社會、圖書等各科教學用品，充實各科教材及用具。 3. 革新教學方法，提高教學效能。 4. 辦理暑期泳訓班、教師甄選、指定活動等項目。

# 臺北市地方教育發展基金 - 臺北市立陽明高級中學

## 業務計畫及預算概要

中華民國 111 年度

一般行政管理計畫	34,327	本年度預計辦理事項為： 1. 綜理學校總務、人事、會計等業務。 2. 配合校務推動行政處室支援工作，進而增進校務運作。
建築及設備計畫	9,406	本年度預計辦理事項為： 1. 購置教學所需教學設備等及改善教學環境。 2. 辦理台元館木地板改善工程。

### 參、預算概要

#### 一、基金來源及用途之預計：

##### (一) 本年度基金來源：

服務收入 51 萬元、財產處分收入 5 萬 8 千元、其他財產收入 103 萬 3 千元、公庫撥款收入 2 億 7,669 萬 2 千元、學雜費收入 2,475 萬 9 千元、受贈收入 56 萬元、雜項收入 45 萬 8 千元，本年度基金來源 3 億 407 萬元，較上年度預算數 3 億 309 萬 9 千元，增加 97 萬 1 千元，約 0.32%，主要係公庫撥款收入增編所致。

##### (二) 本年度基金用途：

高中及高職教育計畫 2 億 6,572 萬元，一般行政管理計畫 3,432 萬 7 千元，建築及設備計畫 940 萬 6 千元，本年度基金用途 3 億 945 萬 3 千元，較上年度預算數 3 億 1,019 萬 2 千元，減少 73 萬 9 千元，約 0.24%，主要係遞延修繕房屋建築支出減編所致。

#### 二、基金餘絀之預計：

本年度基金來源及用途相抵後，差短 538 萬 3 千元，較上年度預算數差短 709 萬 3 千元，減少 171 萬元，將移用以前年度基金餘額支應。

#### 三、現金流量之預計：

本年度業務活動淨現金流出 538 萬 3 千元。

#### 四、補辦預算事項：詳補辦預算明細表

固定資產之建設改良擴充 247 萬 5 千元

1.109 年度教育部補助高中優質化輔助方案計畫 32 萬元。

2.109 年度教育部補助國中小科技輔助自主學習推動計畫 40 萬 2 千元。

# 臺北市地方教育發展基金 - 臺北市立陽明高級中學

## 業務計畫及預算概要

中華民國 111 年度

- 3.109 年度教育部補助改善校園無障礙環境經費 139 萬 6 千元。
- 4.109 年度教育部補助校園社區化改造計畫(活化校園空間擴大社區服務-設置學校社區共讀站) 28 萬元。
- 5.109 年度教育局學校設施改善準備，補助消防設備修繕工程計畫，內屬設備部分移列固定資產 5 萬 5 千元。
- 6.110 年度教育部補助各級學校約用運動防護人員巡迴計畫 2 萬 2 千元。

### 肆、以前年度計畫實施成果概述：

#### 一、前（109）年度計畫實施成果概述：

業務計畫	實施概況	實施成果
勞務收入	本年度預計辦理 2 學期教科書採購收取之作業管理費、收取體育班甄選報名費、教師甄選報名費及暑期游泳訓練班門票等收入。	本年度已收取 2 學期教科書作業管理費計 29 萬 3 千元、收取體育班甄選報名費 4 萬 7 千元及教師甄選報名費 18 萬 4 千元等。
財產收入	本年度預計辦理員工消費合作社房地使用費收入、財產報廢變賣之殘值收入、教職員工停車收入、夜間開放停車收入、校園場地開放收入等。	本年度已辦理員工消費合作社房地使用費收入 2 萬 4 千元、收取財產報廢變賣殘值收入 7 千元、教職員工停車收入 21 萬 5 千元、夜間開放停車收入 4 萬 2 千元、校園場地開放收入 59 萬 3 千元等。
政府撥入收入	本年度預計由公庫撥入數。	本年度已收取公庫撥入數 2 億 8,195 萬 4 千元及教育部之補助計畫 1,056 萬 5 千元。
教學收入	本年度預計收取學生之學費、雜費、電腦使用費、學習輔導費、重修學分費等收入。	本年度已收取學生之學費、雜費、電腦使用費、學習輔導費、重修學分費等收入 2,472 萬 4 千元。
其他收入	本年度預計收取數位學生證補卡費及廠商履約逾期罰款等收入。	本年度已接受各界捐款收入 57 萬 5 千元、數位學生證補卡費及廠商履約逾期

臺北市地方教育發展基金 - 臺北市立陽明高級中學

業務計畫及預算概要

中華民國 111 年度

		罰款等收入 51 萬 1 千元。
高中及高職教育計畫	本年度預計辦理教學事項為： 1. 各項教學、學生事務、圖書及輔導等業務。 2. 新購工藝、自然、社會、圖書等各科教學用品，充實各科教材及用具。 3. 辦理暑期泳訓班、教師甄選、指定活動等項目。	1. 辦理各項教學、學生事務、圖書及輔導等業務，購置各科教學用品、教材及用具，達成預期目標。 2. 辦理教師甄選、體育班招生。 3. 如期完成高中數學及自然科能力競賽、三級棒球選拔賽等指定活動。
一般行政管理計畫	本年度預計辦理事項為： 1. 綜理學校總務、人事、會計等業務。 2. 配合校務推動行政處室支援工作，進而增進校務運作。	綜理學校總務、人事、會計等業務，並配合校務推動行政處室支援工作，進而增進校務運作，達成預期目標。
建築及設備計畫	本年度預計辦理事項為： 1. 購置各學科教學課程需教學設備。 2. 辦理士商路圍牆改善工程。 3. 辦理人行道鋪面更新工程。	1. 購置各學科教學課程需教學設備。 2. 如期完成士商路圍牆改善工程。 3. 如期完成人行道鋪面更新工程。

二、上年度已過期間（110 年 1 月 1 日至 6 月 30 日止）計畫實施成果概述：

業務計畫	實施概況	實施成果
勞務收入	本年度截至 6 月 30 日止預計辦理 1 學期教科書採購收取之作業管理費、收取體育班甄選報名費及教師甄選報名費等收入。	本年度截至 6 月 30 日止已收取教科書作業管理費計 8 萬 5 千元、體育班甄選報名費 3 萬 2 千元及教師甄選報名費 3 千元等。
財產收入	本年度截至 6 月 30 日止預計辦理員工消費合作社房地使用費收入、教職員工停車收入、夜間開放停車收入、校園場地開放收入等。	本年度截至 6 月 30 日止已辦理員工消費合作社房地使用費收入 2 萬 4 千元、收取財產報廢變賣殘值收入 17 萬 6 千元、教職員工

臺北市地方教育發展基金 - 臺北市立陽明高級中學

業務計畫及預算概要

中華民國 111 年度

		停車收入 10 萬 2 千元、夜間開放停車收入 4 萬 9 千元、校園場地開放收入 50 萬 4 千元等。
政府撥入收入	本年度截至 6 月 30 日止預計公庫撥入數。	本年度截至 6 月 30 日止已收取公庫撥入數 1 億 5,507 萬 6 千元及教育部之補助計畫 492 萬 5 千元。
教學收入	本年度截至 6 月 30 日止預計預計收取學生之 1 學期學費、雜費、電腦使用費、學習輔導費、重修學分費等收入。	本年度截至 6 月 30 日止已收取學生 1 學期學費、雜費、電腦使用費、學習輔導費、重修學分費等收入 1,108 萬 6 千元。
其他收入	本年度截至 6 月 30 日止預計收取數位學生證補卡費及廠商履約逾期罰款等收入。	本年度截至 6 月 30 日止已接受各界捐款收入 10 萬 5 千元、數位學生證補卡費及應付代收結餘款等收入 8 萬元。
高中及高職教育計畫	本年度截至 6 月 30 日止預計辦理教學事項為： 1. 各項教學、學生事務、圖書及輔導等業務。 2. 新購工藝、自然、社會、圖書等各科教學用品，充實各科教材及用具。 3. 辦理教師甄選、指定活動等項目。	1. 持續辦理各項教學、學生事務、圖書及輔導等業務，購置各科教學用品、教材及用具，以達成預期目標。 2. 持續辦理教師甄選、體育班招生。 3. 如期完成十二年就學鑑定安置工作、青棒選拔賽指定活動。
一般行政管理計畫	本年度截至 6 月 30 日止預計辦理事項為： 1. 綜理學校總務、人事、會計等業務。 2. 配合校務推動行政處室支援工作，進而增進校務運作。	持續辦理學校總務、人事、會計等業務，並配合校務推動行政處室支援工作，進而增進校務運作，以達成預期目標。
建築及設備計畫	本年度截至 6 月 30 日止預計辦理事項為： 1. 購置各學科教學課程需教學設備招標作業。	1. 購置各學科教學課程需教學設備招標作業。 2. 完成求真樓、向陽樓電源改工程、悅聞樓電梯

臺北市地方教育發展基金 - 臺北市立陽明高級中學

業務計畫及預算概要

中華民國 111 年度

	2. 辦理求真樓、向陽樓電源改工程、悅聞樓電梯設施設備改善、專科教室改善工程之招標作業。	設施設備改善、專科教室改善工程之招標作業。
--	--	-----------------------

# 臺北市地方教育發展基金－臺北市立陽明高級中學

## 補辦預算明細表

中華民國111年度

單位：新臺幣元

項 目	金額	辦理年度	說 明
合計	2,475,000		
固定資產之建設改良擴充	2,475,000		
購置機械及設備	2,118,000	109	
微量電子天平	32,000		教育部補助109學年度第1學期高中優質化輔助方案計畫經費。
低溫冷卻循環水浴槽	60,000		教育部補助109學年度第1學期高中優質化輔助方案計畫經費。
雷射雕刻機組	22,000		教育部補助109學年度第1學期高中優質化輔助方案計畫經費。
動力學系統長軌	68,000		教育部補助109學年度第1學期高中優質化輔助方案計畫經費。
網路交換器	138,000		教育部補助109學年度第1學期高中優質化輔助方案計畫經費。
附掛式樓梯升降平台	164,000		教育部補助改善校園無障礙環境經費(補列差額)。
附掛式樓梯升降平台	1,100,000		教育部補助改善校園無障礙環境經費。
附掛式樓梯升降平台	132,000		教育部補助改善校園無障礙環境經費(補列差額)。
行動載具(含滑鼠)	333,000		教育部補助國中小科技輔助自主學習推動計畫經費。
移動式行動學習車	55,000		教育部補助國中小科技輔助自主學習推動計畫經費。
無線基地臺	14,000		教育部補助國中小科技輔助自主學習推動計畫經費。
購置交通及運輸設備	32,000	109	
緊急廣播主機	32,000		教育局學校設施改善準備，補助消防設備修繕工程計畫，內屬設備部分移列固定資產。
購置雜項設備	303,000	109	
玻璃製白板	90,000		教育部補助109年度校園社區化改造計畫(活化校園空間擴大社區服務-設置學校社區共讀站)經費。
可調式活動桌椅組	190,000		教育部補助109年度校園社區化改造計畫(活化校園空間擴大社區服務-設置學校社區共讀站)經費購置可調式活動桌椅組35組，共計595,000元;中央補助190,000元，教育局代收代付支應405,000元。
火警受信總機	23,000		教育局學校設施改善準備，補助消防設備修繕工程計畫，內屬設備部分移列固定資產。
購置機械及設備	22,000	110	
熱敷箱	22,000		教育部補助109學年度補助各級學校約用運動防護人員巡迴服務計畫經費。

備註：各基金依預算法第88條規定補辦預算，應確係不及編入年度預算，且因經營環境發生重大變遷或正常業務(含執行中央補助款項目)之確實需要，並經主管機關核轉本府核准先行辦理者；不具急迫性之事項，仍應儘可能納入預算辦理。



# 預算主要表

# 臺北市地方教育發展基金－臺北市立陽明高級中學

## 基金來源、用途及餘絀預計表

中華民國111年度

單位：新臺幣千元

前年度決算數	項 目	本年度預算數	上年度預算數	比較增減（－）
319,734	基金來源	304,070	303,099	971
523	勞務收入	510	510	
523	服務收入	510	510	
881	財產收入	1,091	1,091	
8	財產處分收入	58	58	
874	其他財產收入	1,033	1,033	
292,519	政府撥入收入	276,692	276,032	660
281,954	公庫撥款收入	276,692	276,032	660
10,565	政府其他撥入收入			
24,724	教學收入	24,759	25,266	-507
24,724	學雜費收入	24,759	25,266	-507
1,086	其他收入	1,018	200	818
575	受贈收入	560		560
511	雜項收入	458	200	258
318,331	基金用途	309,453	310,192	-739
272,065	高中及高職教育計畫	265,720	264,132	1,588
30,600	一般行政管理計畫	34,327	35,167	-840
15,666	建築及設備計畫	9,406	10,893	-1,487
1,403	本期賸餘(短絀)	-5,383	-7,093	1,710
16,637	期初基金餘額	10,947	10,450	497
18,040	期末基金餘額	5,564	3,357	2,207

註：前年度決算數細數之和與總數或略有出入，係四捨五入關係，以下各表同。

# 臺北市地方教育發展基金－臺北市立陽明高級中學

## 現金流量預計表

中華民國111年度

單位：新臺幣千元

項 目	本 預	年 算	度 數	說 明
業務活動之現金流量				
本期賸餘(短絀)			-5,383	
業務活動之淨現金流入(流出)			-5,383	
其他活動之現金流量				
其他活動之淨現金流入(流出)				
現金及約當現金之淨增(淨減)			-5,383	
期初現金及約當現金			17,429	
期末現金及約當現金			12,046	

註：本表係採現金及約當現金基礎，包括現金及自投資日起3個月內到期或清償之債權證券。

# 預算明細表

# 臺北市地方教育發展基金－臺北市立陽明高級中學

## 基金來源－服務收入明細表

中華民國111年度

單位：新臺幣元

科 目	單 位	本 年 度 預 算 數			說 明
		數 量 業 務 量	利(費)率	金 額	
合計				510,000	
服務收入				510,000	較上年度預算數510,000元，無增減。
	人	200	300	60,000	教師甄試報名費收入。
	人	50	700	35,000	體育班學生甄選報名費收入(收支對列)。
	人	50	800	40,000	暑期游泳訓練班普通票收入(收支對列)。
	年	1	340,000	340,000	高中教科書作業管理費收入(收支對列)。
	人	50	700	35,000	暑期游泳訓練班學生票收入(收支對列)。

# 臺北市地方教育發展基金－臺北市立陽明高級中學

## 基金來源－財產處分收入明細表

中華民國111年度

單位：新臺幣元

科 目	單位	本 年 度 預 算 數			說 明
		數量 業務量	利(費)率	金 額	
合計				58,000	
財產處分收入	年	1	58,000	58,000	較上年度預算數58,000元，無增減。 報廢財產殘值收入。

# 臺北市地方教育發展基金－臺北市立陽明高級中學

## 基金來源－其他財產收入明細表

中華民國111年度

單位：新臺幣元

科 目	單 位	本 年 度 預 算 數			說 明
		數 量 業 務 量	利(費)率	金 額	
合計				1,033,000	
其他財產收入				1,033,000	較上年度預算數1,033,000元，無增減。
	年	1	25,000	25,000	員工消費合作社房地使用費收入。
	年	1	90,000	90,000	教職員工停車收入。
	年	1	18,000	18,000	夜間開放停車收入(收支對列)。
	年	1	900,000	900,000	網球場及臺元館等場地開放使用收入(收支對列)。

# 臺北市地方教育發展基金－臺北市立陽明高級中學

## 基金來源－公庫撥款收入明細表

中華民國111年度

單位：新臺幣元

科 目	單位	本 年 度 預 算 數			說 明
		數量 業務量	利(費)率	金 額	
合計				276,692,000	
公庫撥款收入	年	1	276,692,000	276,692,000	較上年度預算數276,032,000元，增加660,000元。 市府補助款。



# 臺北市地方教育發展基金－臺北市立陽明高級中學

## 基金來源－學雜費收入明細表

中華民國111年度

單位：新臺幣元

科 目	單 位	本 年 度 預 算 數			說 明
		數量 業務量	利(費)率	金 額	
合計				24,759,000	
學雜費收入				24,759,000	較上年度預算數25,266,000元，減少507,000元。
	人、學期	1,292x1	6,240	8,062,080	111學年度第1學期高中部學費收入預估學生1,383人，減免91人。
	人、學期	439x1	1,820	798,980	111學年度第1學期高一雜費收入預估學生463人，減免24人(收支對列)。
	人、學期	439x1	1,820	798,980	110學年度第2學期高一雜費收入預估學生463人，減免24人(收支對列)。
	學期	2	1,220,000	2,440,000	學習輔導費收入(收支對列)。
	年	1	1,000,000	1,000,000	重修學分費收入(收支對列)。
	人、學期	1,292x1	6,240	8,062,080	110學年度第2學期高中部學費收入預估學生1,383人，減免91人。
	人、學期	431x1	2,060	887,860	110學年度第2學期高二及高三自然組雜費收入預估學生464人，減免33人(收支對列)。
	人、學期	431x1	2,060	887,860	111學年度第1學期高二及高三自然組雜費收入預估學生464人，減免33人(收支對列)。
	人、學期	422x1	1,740	734,280	110學年度第2學期高二及高三社會組雜費收入預估學生456人，減免34人(收支對列)。
	人、學期	422x1	1,740	734,280	111學年度第1學期高二及高三社會組雜費收入預估學生456人，減免34人(收支對列)。
	人、學期	463x1	380	175,940	110學年度第2學期電腦使用費收入(收支對列)。
	人、學期	463x1	380	175,940	111學年度第1學期電腦使用費收入(收支對列)。
	年	1	720	720	配合預算編列至千元，增列進位數720元。

# 臺北市地方教育發展基金－臺北市立陽明高級中學

## 基金來源－受贈收入明細表

中華民國111年度

單位：新臺幣元

科 目	單位	本 年 度 預 算 數			說 明
		數量 業務量	利(費)率	金 額	
合計 受贈收入	年	1	560,000	560,000 560,000 560,000	較上年度預算數0元，增加560,000元。 各界獎助學金等捐款收入(新增)。

# 臺北市地方教育發展基金－臺北市立陽明高級中學

## 基金來源－雜項收入明細表

中華民國111年度

單位：新臺幣元

科 目	單 位	本 年 度 預 算 數			說 明
		數量 業務量	利(費)率	金 額	
合計 雜項收入	年	1	458,000	458,000 458,000 458,000	較上年度預算數200,000元，增加258,000元。 數位學生證補卡費及廠商逾期罰款等收入。

# 臺北市地方教育發展基金－臺北市立陽明高級中學

## 基金用途－高中及高職教育計畫明細表

中華民國111年度

單位：新臺幣元

前年度 決算數	上年度 預算數	科 目	本 年 度 預 算 數	說 明
272,064,950	264,132,000	合計	265,720,000	
246,999,835	240,005,000	用人費用	245,826,000	
123,525,206	117,492,000	正式員額薪資	120,444,000	較上年度預算數117,492,000元，增加2,952,000元。
123,525,206	117,492,000	職員薪金	120,444,000	
			106,164,000	教職員128人薪金(詳用人費用彙計表)(含教育部補助導師費180,000元及專任輔導教師1,280,000元)。
			11,292,000	教職員15人薪金(詳用人費用彙計表)(含教育部補助導師費36,000元)。
			2,988,000	教職員4人薪金(詳用人費用彙計表)。
11,572,444	13,206,700	聘僱及兼職人員薪資	13,673,584	較上年度預算數13,206,700元，增加466,884元。
1,452,476	1,867,500	聘用人員薪金	2,334,384	
			610,536	專任輔導人員1人薪金(詳聘用及約僱人員明細表)(教育部補助608,000元)。
			1,723,848	約聘學務創新人力4人薪金(詳聘用及約僱人員明細表)。
10,119,968	11,339,200	兼職人員酬金	11,339,200	
			396,000	國中教師代課鐘點費，本校編制教師總人數45人，按9分之1計，編列5人，每人220節，總節數5人*220節= 1,100節，每節360元。
			792,000	高中教師代課鐘點費，本校編制專任教師總人數89人，按9分之1計，編列10人，每人18節11月，總節數10人*18節*11月=1,980節，每節400元。
			8,131,200	兼課鐘點費：1.依課程標準規定每週課程總時數2,008節。2.現有教師依規定標準每週課程總時數1,546節。3.每週兼課總時數462節，每節400元。
			1,209,600	補助調整教師授課鐘點費，42人*2節*40週*360元(教育部補助款)。
			120,960	補助調整授課鐘點費之外聘教師勞、健保及勞退費用(教育部補助款)。
			8,640	補助調整授課鐘點費之外聘教師勞、健保

# 臺北市地方教育發展基金－臺北市立陽明高級中學

## 基金用途－高中及高職教育計畫明細表

中華民國111年度

單位：新臺幣元

前年度 決算數	上年度 預算數	科 目	本 年 度 預 算 數	說 明
				及勞退費用(教育部補助款)。
			86,400	補助調整授課特教教師鐘點費，3人*2節*40週*360元(教育部補助款)。
			400,000	資源班減少教師1人改編列鐘點費，1,000節*400元。
			194,400	依高級中等學校體育班課程綱要規定，於寒、暑假開設競技專項運動綜合訓練編列鐘點費，3班*162節*400元。
926,429	1,655,496	超時工作報酬	1,543,529	較上年度預算數1,655,496元，減少111,967元。
878,429	1,583,496	加班費	1,495,529	
			934,398	教職員不休假出勤加班費。
			21,882	約聘學務創新人力不休假出勤加班費。
			14,800	專任輔導人員逾時加班費。
			23,743	專任輔導人員不休假出勤加班費。
			1,665	高國中冬夏令營工作人員加班費。
			43,200	不休假出勤加班費。
			111,000	高中部教職員各項業務加班費(收支對列)。
			9,620	教職員各項業務加班費(國中部班級業務費)。
			132,801	不休假出勤加班費。
			18,500	十二年就學鑑定安置工作資料整理、開會場地佈置等業務加班費。
			125,800	開放學校場地工作人員加班費(收支對列)。
			5,920	體育班學生甄選工作人員加班費(收支對列)。
			30,000	學習輔導工作人員加班費(收支對列)。
			22,200	重修學分工作人員加班費(收支對列)。
48,000	72,000	值班費	48,000	教育部補助教官值班費，2人*12月*2,000元(教育部補助款)。
28,602,564	27,792,938	獎金	28,998,299	較上年度預算數27,792,938元，增加1,205,361元。
12,718,828	12,873,000	考績獎金	13,651,000	
			1,169,000	依考績法規定核發之獎金。
			249,000	依考績法規定核發之獎金。

# 臺北市地方教育發展基金－臺北市立陽明高級中學

## 基金用途－高中及高職教育計畫明細表

中華民國111年度

單位：新臺幣元

前年度 決算數	上年度 預算數	科 目	本 年 度 預 算 數	說 明
15,883,736	14,919,938	年終獎金	12,233,000 15,347,299	教職員依考績法規定核發之獎金。
			215,482	約聘學務創新人力依規定於年節加發之獎金。
			13,270,500	教職員依規定於年節加發之獎金。
			373,500	依規定於年節加發之獎金。
			1,411,500	依規定於年節加發之獎金。
			76,317	專任輔導人員依規定於年節加發之獎金。
65,476,069	65,274,898	退休及卹償金	65,822,881	較上年度預算數65,274,898元，增加547,983元。
64,735,785	65,223,526	職員退休及離職金	65,771,509	
			36,636	專任輔導人員提撥離職儲金。
			1,126,944	提撥退撫基金。
			76,129	退休人員年終慰問金2人。
			53,309,616	退休人員月退休金，140人*30,653元*12月=51,497,040元；退休遺族遺屬年金(月撫慰金)，8人*18,881元*12月=1,812,576元；合計53,309,616元。
			294,840	提撥退撫基金。
			103,440	約聘學務創新人力提撥離職儲金。
			10,823,904	教職員提撥退撫基金。
688,912		工員退休及離職金		
51,372	51,372	卹償金	51,372	遺族撫卹金，1人*4,281元*12月=51,372元。
16,897,123	14,582,968	福利費	15,343,707	較上年度預算數14,582,968元，增加760,739元。
12,129,063	10,176,720	分擔員工保險費	10,815,888	
			978,984	分擔公保、勞保、健保費。
			258,060	分擔公保、勞保、健保費。
			80,364	專任輔導人員分擔勞保、健保費。
			226,872	約聘學務創新人力分擔勞保、健保費。
			9,271,608	教職員分擔公保、勞保、健保費。
394,136	458,100	傷病醫藥費	460,500	
			320,000	教職員工健康檢查補助費，20人*16,000元。

# 臺北市地方教育發展基金－臺北市立陽明高級中學

## 基金用途－高中及高職教育計畫明細表

中華民國111年度

單位：新臺幣元

前年度 決算數	上年度 預算數	科 目	本 年 度 預 算 數	說 明
1,242,078	1,353,240	員工通勤交通費	1,440,936	122,500 教職員工健康檢查補助費，35人*3,500元。 18,000 職業安全衛生健康檢查經費，15人*1,200元。 7,560 教師兼行政上下班交通費，1人*12月*630元。 37,800 教師上下班交通費，6人*10月*630元。 20,160 教師上下班交通費，2人*10月*1,008元。 37,800 教師上下班交通費，3人*10月*1,260元。 15,120 運動教練上下班交通費，1人*12月*1,260元。 7,560 運動教練上下班交通費，1人*12月*630元。 14,112 運動教練上下班交通費，1人*12月*1,176元。 18,900 特殊教育教師上下班交通費，3人*10月*630元。 15,120 特殊教育教師兼行政上下班交通費，1人*12月*1,260元。 176,400 教師上下班交通費，15人*10月*1,176元。 7,560 教官上下班交通費，1人*12月*630元。 14,112 教官上下班交通費，1人*12月*1,176元。 15,120 約聘學務創新人力上下班交通費，1人*12月*1,260元。 22,680 約聘學務創新人力上下班交通費，3人*12月*630元。 120,960 教師兼行政上下班交通費，8人*12月*1,260元。 42,336 教師兼行政上下班交通費，3人*12月*1,176元。 12,096 教師兼行政上下班交通費，1人*12月*1,008元。 75,600 教師兼行政上下班交通費，10人*12月*630元。 333,900 教師上下班交通費，53人*10月*630元。 378,000 教師上下班交通費，30人*10月*1,260元。 60,480 教師上下班交通費，6人*10月*1,008元。

# 臺北市地方教育發展基金－臺北市立陽明高級中學

## 基金用途－高中及高職教育計畫明細表

中華民國111年度

單位：新臺幣元

前年度 決算數	上年度 預算數	科 目	本 年 度 預 算 數	說 明
3,131,846	2,594,908	其他福利費	7,560	專任輔導人員上下班交通費，1人*12月*630元。
			2,626,383	
			16,000	專任輔導人員休假旅遊補助費。
			64,000	約聘學務創新人力休假旅遊補助費。
			352,000	教職員休假旅遊補助費。
			16,000	休假旅遊補助費。
			80,000	休假旅遊補助費。
			125,420	結婚補助，2人*2月*31,355元。
			365,000	喪葬補助，2人*5月*36,500元。
			1,571,963	子女教育補助費。
			36,000	退休人員三節慰問金，6人*6,000元。
16,152,574	15,148,000	服務費用	12,587,000	
4,181,284	4,630,642	水電費	4,120,422	較上年度預算數4,630,642元，減少510,220元。
2,975,084	3,076,500	工作場所電費	2,915,000	
			18,000	游泳池電費(國中)。
			2,800,000	班級電費。
			30,000	重修學分電費(收支對列)。
			30,000	學習輔導電費(收支對列)。
			30,000	開放學校場地電費(收支對列)。
			7,000	暑期泳訓班電費補助費(室內)(收支對列)。
922,100	924,142	工作場所水費	921,322	
			7,000	暑期泳訓班水費補助費(室內)(收支對列)。
			899,322	班級水費。
			15,000	游泳池水費(國中)。
284,100	630,000	氣體費	284,100	溫水游泳池燃料費。
152,171	220,414	郵電費	220,414	較上年度預算數220,414元，無增減。
23,110	57,834	郵費	57,834	
			9,000	寄發學生調查表、成績單及其他郵件等郵資，2學期*4,500元(國中部班級業務費)。
			44,734	高中部寄發學生調查表、成績單及其他郵件等郵資，2學期*22,367元(收支對列)。
			4,100	十二年就學鑑定安置工作寄發文件資料等



# 臺北市地方教育發展基金－臺北市立陽明高級中學

## 基金用途－高中及高職教育計畫明細表

中華民國111年度

單位：新臺幣元

前年度 決算數	上年度 預算數	科 目	本 年 度 預 算 數	說 明
129,061	162,580	電話費	162,580	郵資。
			5,721	電話費(國中部班級業務費)。
			156,859	高中部電話費(收支對列)。
767,339	1,205,900	旅運費	308,750	較上年度預算數1,205,900元，減少897,150元。
738,917	289,820	國內旅費	269,670	
			32,190	高中部教職員工因公外出洽辦公務或辦理活動等短程車資(收支對列)。
			4,590	教職員工因公外出洽辦公務或辦理活動等短程車資(國中部班級業務費)。
			41,850	國中部校外教學隨隊人員出差旅費，9人*3天*1,550元。
			80,600	高中部校外教學隨隊人員出差旅費，13人*4天*1,550元(收支對列)。
			6,200	國中部因公出差旅費。
			99,200	高中部因公出差旅費(收支對列)。
			5,040	專任輔導人員短程車資。
	877,000	國外旅費		
7,900	29,280	貨物運費	29,280	
			29,280	高中部參加校外活動露營展覽慶典等運費，2學期*14,640元(收支對列)。
20,522	9,800	其他旅運費	9,800	
			9,800	高中社團活動其他旅運費等。
301,282	404,098	印刷裝訂與廣告費	315,948	較上年度預算數404,098元，減少88,150元。
301,282	404,098	印刷及裝訂費	315,948	
			1,000	高國中冬夏令營手冊。
			10,000	活化教學活動研習資料印刷、裝訂費等。
			10,000	運動會邀請卡及大會手冊等。
			9,100	國中學生輔導資料印製費等。
			24,200	高中學生輔導資料印製費等。
			13,386	印製教學報表、表冊及歷屆畢業生學籍(含成績)資料處理等印刷，2學期*6,693元(國中部班級業務費)。
			106,560	高中部影印機使用費，8臺*12月*1,850張*0.

# 臺北市地方教育發展基金－臺北市立陽明高級中學

## 基金用途－高中及高職教育計畫明細表

中華民國111年度

單位：新臺幣元

前年度 決算數	上年度 預算數	科 目	本 年 度 預 算 數	說 明
				6元(收支對列)。
			141,702	高中部印製教學報表、表冊及歷屆畢業生學籍(含成績)資料處理等印刷，2學期*70,851元(收支對列)。
1,783,481	2,583,770	修理保養及保固費	2,670,570	較上年度預算數2,583,770元，增加86,800元。
				。
1,045,746	1,572,340	一般房屋修護費	1,572,340	
			336,000	校舍、水電及教具等修理，2學期*168,000元。
			1,236,340	高中部校舍、水電及教具等修理，2學期*618,170元(收支對列)。
409,205	527,430	機械及設備修護費	614,230	
			100,000	教科書作業管理設備修理修護費，2學期*50,000元(收支對列)。
			20,000	學習輔導設備修護費(收支對列)。
			7,030	暑期泳訓班器材修護費(收支對列)。
			110,000	開放學校場地器材修護費(收支對列)。
			100,000	重修學分設備修護費(收支對列)。
			111,800	學生電腦課程用維護費(收支對列)。
			96,600	游泳池設備修護費，2學期*48,300元(國中)。
			68,800	電腦設備維護費(電腦專案計畫)。
328,530	484,000	雜項設備修護費	484,000	
			84,000	黑板、課桌椅及教育器材等修護費，2學期*42,000元。
			400,000	高中部黑板、課桌椅及教育器材等修護費，2學期*200,000元(收支對列)。
15,010	6,300	保險費	6,300	較上年度預算數6,300元，無增減。
15,010	6,300	其他保險費	6,300	
			2,800	暑期泳訓班保險費，100人*28元(收支對列)。
			3,500	青棒選拔賽選手保險費。
3,456,808	1,008,996	一般服務費	1,012,616	較上年度預算數1,008,996元，增加3,620元。
35,482	18,168	佣金、匯費、經理費及手續費	18,360	委託超商代收學雜費手續費，1,530人*2學期*6元。

# 臺北市地方教育發展基金－臺北市立陽明高級中學

## 基金用途－高中及高職教育計畫明細表

中華民國111年度

單位：新臺幣元

前年度 決算數	上年度 預算數	科 目	本 年 度 預 算 數	說 明
652,650	685,248	外包費	688,656	
			423,880	游泳池救生員外包費，1人*10月*42,388元。
			84,776	暑期泳訓班救生員外包費，1人*2月*42,388元。
			180,000	完全中學行政人力勞務外包費。
2,466,676	1,580	計時與計件人員酬金	1,600	
			1,600	暑期泳訓班工讀生薪津，10小時*160元(收支對列)。
302,000	304,000	體育活動費	304,000	
			2,000	文康活動費，本校編列專任輔導人員1人，每人編列2,000元。
			264,000	文康活動費，本校編列教師128人，約聘學務創新人員4人，合計132人，每人編列2,000元。
			8,000	文康活動費，本校編列特殊教育教師4人，每人編列2,000元。
			30,000	文康活動費，本校編列體育班教師15人，每人編列2,000元。
5,495,199	5,087,880	專業服務費	3,931,980	較上年度預算數5,087,880元，減少1,155,900元。
4,454,823	4,349,400	講課鐘點、稿費、出席審查及查詢費	3,193,400	
			112,000	體育班教學活動鐘點費，280節*400元(體育班業務費)。
			14,400	資源班教材編輯費，2班*12月*600元。
			56,000	高國中辦理分組活動講師鐘點費，28節*2,000元。
			28,000	高中部陽明講座鐘點費，14節*2,000元(收支對列)。
			8,000	高國中冬夏令營講座鐘點費，4節*2,000元。
			34,000	活化教學活動講座鐘點費，17節*2,000元。
			60,000	高中學生輔導講座鐘點費，30節*2,000元。
			22,000	國中學生輔導講座鐘點費，11節*2,000元。
			28,000	性別平等教育宣導活動講座鐘點費，14節

# 臺北市地方教育發展基金－臺北市立陽明高級中學

## 基金用途－高中及高職教育計畫明細表

中華民國111年度

單位：新臺幣元

前年度 決算數	上年度 預算數	科 目	本 年 度 預 算 數	說 明
				*2,000元。
			8,000	小田園教育研習講座鐘點費，4節*2,000元。
			35,000	暑期泳訓班教練鐘點費，70節*500元(收支對列)。
			1,078,000	高中部學習輔導教師鐘點費，1,960節*550元(收支對列)。
			995,000	國中部學習輔導教師鐘點費，1,990節*500元(收支對列)。
			30,000	專業成長講座鐘點費，15節*2,000元。
			4,000	國中適性入學宣導講師鐘點費，2節*2,000元(教育部補助2,000元)。
			6,000	生涯教育講座鐘點費，3節*2,000元。
			2,000	技職教育、免試及十二年國教校園宣導講座鐘點費，1節*2,000元。
			605,000	重修學分教師鐘點費，1,100節*550元(收支對列)。
			18,000	十二年就學鑑定安置工作資料初審、資格及志願審查、志願安置等審查費，6人*30件*100元。
			50,000	十二年就學鑑定安置工作專家學者、教師會代表、家長團體委員出席費，20人次*2,500元。
4,800	18,000	委託檢驗(定)試驗認證費	18,000	飲水機水質檢驗費，15臺*1,200元。
552,420	75,080	試務甄選費	75,080	
			21,880	體育班學生甄選試務費用(收支對列)。
			53,200	教師甄選試務費用。
483,156	645,400	其他專業服務費	645,500	
			480,000	開放學校場地機動巡邏保全費用(收支對列)。
			130,000	開放學校場地機械定點保全費用(收支對列)。
			28,000	青棒選拔賽裁判費，7人*10場*400元。
			7,500	青棒選拔賽運動防護員工作費，1人*25小時*300元。
6,140,014	4,465,000	材料及用品費	3,978,000	

# 臺北市地方教育發展基金－臺北市立陽明高級中學

## 基金用途－高中及高職教育計畫明細表

中華民國111年度

單位：新臺幣元

前年度 決算數	上年度 預算數	科 目	本 年 度 預 算 數	說 明
2,299,944	1,235,927	使用材料費	1,097,763	較上年度預算數1,235,927元，減少138,164元。
2,299,944	1,235,927	設備零件	1,097,763	<ul style="list-style-type: none"> <li>97,000 學習輔導教學用具(收支對列)。</li> <li>212,600 教科書作業管理教學用具，2學期*106,300元(收支對列)。</li> <li>24,200 開放學校場地器材(收支對列)。</li> <li>81,500 重修學分教學用具等(收支對列)。</li> <li>104,400 學生電腦課程用材料及零組件等(收支對列)。</li> <li>53,000 小田園教育所需非消耗品(容器、灌溉器材及工具等)。</li> <li>12,200 高中社團活動器材。</li> <li>24,000 活化教學活動英語聽力練習錄音、自然實驗器材及工具等。</li> <li>287,010 高中部教學所需非消耗品及教具，2學期*143,505元(收支對列)。</li> <li>34,453 體育班教學體育器材(體育班業務費)。</li> <li>54,000 新購機器人零件補充包，6組*9,000元(班級設備移列)(新增)。</li> <li>113,400 電腦設備維護及管理費，18班*6,300元。</li> </ul>
3,840,070	3,229,073	用品消耗	2,880,237	較上年度預算數3,229,073元，減少348,836元。
65,684	441,421	辦公(事務)用品	379,621	<ul style="list-style-type: none"> <li>5,000 十二年就學鑑定安置工作所需文具、紙張及檔案夾等。</li> <li>20,000 第2代校務行政系統專案團隊行政用文具、紙張、碳粉匣等。</li> <li>5,000 專業成長文具紙張等。</li> <li>56,300 重修學分文具用品(收支對列)。</li> <li>20,000 學習輔導教學用文具用品(收支對列)。</li> <li>10,912 教學用文具紙張、簿冊等，2學期*5,456元(國中部班級業務費)。</li> <li>1,400 資源班及身心障礙資源班教學輔導文具紙張等，2班*700元。</li> <li>194,594 高中部教學用文具紙張、簿冊等，2學期</li> </ul>

# 臺北市地方教育發展基金－臺北市立陽明高級中學

## 基金用途－高中及高職教育計畫明細表

中華民國111年度

單位：新臺幣元

前年度 決算數	上年度 預算數	科 目	本 年 度 預 算 數	說 明
				*97,297元(收支對列)。
			23,000	高中社團活動文具紙張等。
			4,000	小田園教育所需文具紙張、簿冊等，2學期*2,000元。
			3,315	高國中冬夏令營文具紙張等。
			12,500	運動會文具紙張等。
			23,600	活化教學活動文具紙張等。
67,387	131,300	報章雜誌	120,000	
			4,000	訂閱書報雜誌(國中部班級業務費)。
			116,000	高中部訂閱書報雜誌(收支對列)。
42,459	85,000	農業與園藝用品及環境美化費	75,000	
			10,000	小田園教育所需肥料、土壤，種苗等。
			65,000	綠屋頂所需肥料、土壤、種苗、工具等。
3,664,540	2,571,352	其他用品消耗	2,305,616	
			6,800	教師甄試工作人員逾時誤餐餐盒費用，68人次*100元。
			7,200	體育班學生甄選工作人員逾時誤餐餐盒費用，72人次*100元(收支對列)。
			5,000	專業成長材料、茶水等雜支。
			400	國八職業試探材料費。
			14,570	暑期泳訓班教學環境布置費(收支對列)。
			170,000	學習輔導教學材料(收支對列)。
			105,000	重修學分教學材料(收支對列)。
			12,800	第2代校務行政系統專案團隊行政用茶水、場地佈置等雜支。
			17,200	第2代校務行政系統專案團隊行政用工作人員及參加人員會議逾時誤餐餐盒費用，172人次*100元。
			135,680	學生電腦課程用耗材(收支對列)。
			5,000	教科書作業管理逾時誤餐餐盒費用，50人次*100元(收支對列)。
			4,000	十二年就學鑑定安置工作茶水、開會場地佈置等雜支。
			10,400	十二年就學鑑定安置工作逾時誤餐餐盒費

# 臺北市地方教育發展基金－臺北市立陽明高級中學

## 基金用途－高中及高職教育計畫明細表

中華民國111年度

單位：新臺幣元

前年度 決算數	上年度 預算數	科 目	本 年 度 預 算 數	說 明
				用，104人次*100元。
			4,800	青棒選拔賽工作人員逾時誤餐餐盒費用，48人次*100元。
			29,200	青棒選拔賽運動傷害防護用品、比賽用球、場地布置及雜支等。
			12,000	性別平等教育宣導活動教材、講義、DVD影片、活動材料、學生獎品、茶水、場地布置等。
			11,000	高中社團活動工作人員逾時誤餐餐盒費用，110人次*100元。
			14,020	高國中冬夏令營膳食費。
			15,400	國中學生輔導適性評量測驗費用。
			25,000	高中學生輔導適性評量測驗費用。
			3,500	國中學生輔導材料費。
			7,800	高中學生輔導材料費。
			40,600	運動會布置、獎牌費等。
			16,000	運動會工作人員逾時誤餐餐盒費用，160人次*100元。
			21,200	活化教學活動學生課程材料、獎品等。
			7,200	活化教學活動工作人員逾時誤餐餐盒費用，72人次*100元。
			15,000	國中部健康中心藥品。
			6,500	童軍教育教學材料1團。
			207,300	教學材料、實驗材料、體育材料、衛生器材、音樂用零星器材配件、工藝、家事材料、童軍材料等，15班*13,820元(國中部班級材料費)。
			48,671	國中部衛生清潔用品等(國中部班級業務費)。
			2,100	教職員工因公外出洽辦公務或辦理活動等逾時誤餐餐盒費用，21人次*100元(國中部班級業務費)。
			55,000	高中部教職員工因公外出洽辦公務或辦理活動等逾時誤餐餐盒費用，550人次*100元(收支對列)。
			98,601	高中部健康中心藥品及衛生器材等(收支對

# 臺北市地方教育發展基金－臺北市立陽明高級中學

## 基金用途－高中及高職教育計畫明細表

中華民國111年度

單位：新臺幣元

前年度 決算數	上年度 預算數	科 目	本 年 度 預 算 數	說 明
				列)。
			150,000	高中部專用垃圾袋(收支對列)。
			723,034	高中部教學材料(收支對列)。
			27,640	資源班及身心障礙資源班教學輔導教學材料費，2班*13,820元。
			4,000	資源及身心障礙資源班工作人員逾時誤餐餐盒費用，40人次*100元。
			130,000	體育班教學活動運動傷害用品及訓練用球類等(體育班業務費)。
			136,000	體育班教學活動外出比賽逾時誤餐餐盒費用，1,360人次*100元(體育班業務費)。
101,800	12,000	租金、償債、利息及相關手續費	48,000	
101,800	12,000	交通及運輸設備租金	48,000	較上年度預算數12,000元，增加36,000元。
101,800	12,000	車租	48,000	
			12,000	高國中冬夏令營租車費，1車*1次*12,000元(新增)。
			24,000	高中社團活動租車費，2車*1次*12,000元(新增)。
			12,000	國八職業試探租車費，1車*2次*6,000元。
17,742	18,000	稅捐及規費(強制費)	18,000	
17,742	18,000	房屋稅	18,000	較上年度預算數18,000元，無增減。
17,742	18,000	一般房屋稅	18,000	
			18,000	夜間開放停車場場地房屋稅(收支對列)。
2,360,083	2,543,000	會費、捐助、補助、分攤、照護、救濟與交流活動費	2,482,000	
126,500	146,600	捐助、補助與獎助	146,980	較上年度預算數146,600元，增加380元。
126,500	146,600	獎助學員生給與	146,980	
			10,000	教育關懷獎每校推薦1名學生獎助金。
			580	配合預算編列至千元，增列進位數580元。
			22,400	教科書作業管理學生工讀金，140小時*160元(收支對列)。
			36,000	優秀學生獎學金，18班*2學期*1,000元(國中)。
			78,000	優秀學生獎學金，39班*2學期*1,000元(高中)。



# 臺北市地方教育發展基金－臺北市立陽明高級中學

## 基金用途－高中及高職教育計畫明細表

中華民國111年度

單位：新臺幣元

前年度 決算數	上年度 預算數	科 目	本 年 度 預 算 數	說 明
2,233,583	2,396,400	補貼、獎勵、慰問、照護與救濟	2,335,020	較上年度預算數2,396,400元，減少61,380元。
127,302		獎勵費用	136,200	
			111,000	敬師活動費，185人*600元。
			25,200	依「臺北市公立高級中等以下學校獎勵教師獎金發給要點」發放之獎勵，7人*3,600元。
2,106,281	2,396,400	其他補貼、獎勵、慰問、照護與救濟	2,198,820	
			25,600	弱勢學生冷氣使用費補助費用，32人*800元。
			81,900	弱勢學生教科書補助費用，63人*1,300元。
			1,859,000	清寒學生餐費補助，169人*200日*55元。
			232,320	補助學校午餐使用有機蔬菜或有機米計畫，363人*40週*16元。
292,902	1,941,000	其他	781,000	
292,902	1,941,000	其他支出	781,000	較上年度預算數1,941,000元，減少1,160,000元。
292,902	1,941,000	其他	781,000	
			42,800	國中班級自治費，428人*2學期*50元。
			108,200	高中班級自治費，1,082人*2學期*50元。
			50,400	執行學生路隊安全導護費，2人*40週*10次*63元。
			1,500	資源班身障生追蹤輔導費，2人*3次*250元。
			7,500	身心障礙資源班身障生追蹤輔導費，10人*3次*250元。
			30,000	退休人員紀念品，6人*5,000元(由教育局移列)。
			438,000	體育班教學活動外出比賽交通費、住宿費(體育班業務費)。
			102,600	體育班教學活動學生參賽報名費(體育班業務費)。

# 臺北市地方教育發展基金－臺北市立陽明高級中學

## 基金用途－一般行政管理計畫明細表

中華民國111年度

單位：新臺幣元

前年度 決算數	上年度 預算數	科 目	本 年 度 預 算 數	說 明
30,599,592	35,167,000	合計	34,327,000	
29,047,952	33,361,000	用人費用	32,483,000	
19,266,989	21,432,000	正式員額薪資	20,928,000	較上年度預算數21,432,000元，減少504,000元。
16,894,396	18,876,000	職員薪金	18,744,000	教職員27人薪金(詳用人費用彙計表)。
2,372,593	2,556,000	工員工資	2,184,000	工員6人工資(詳用人費用彙計表)。
5,833		聘僱及兼職人員薪資		
5,833		兼職人員酬金		
842,399	1,654,120	超時工作報酬	1,597,600	較上年度預算數1,654,120元，減少56,520元。
842,399	1,654,120	加班費	1,597,600	
			51,000	校園安全校內同仁例假日人力支援加班費。
			69,930	行政人員加班費(統籌業務費)。
			512,000	行政人員加班費。
			964,670	不休假出勤加班費。
4,441,363	5,664,000	獎金	5,152,000	較上年度預算數5,664,000元，減少512,000元。
2,031,157	2,985,000	考績獎金	2,536,000	依考績法規定核發之獎金。
2,410,206	2,679,000	年終獎金	2,616,000	依規定於年節加發之獎金。
1,537,781	1,885,536	退休及卹償金	2,120,664	較上年度預算數1,885,536元，增加235,128元。
1,490,325	1,681,056	職員退休及離職金	1,945,944	提撥退撫基金。
47,456	204,480	工員退休及離職金	174,720	提撥勞工退休準備金。
2,953,587	2,725,344	福利費	2,684,736	較上年度預算數2,725,344元，減少40,608元。
2,117,685	1,915,344	分擔員工保險費	1,934,712	分擔公保、勞保、健保費。
303,692	378,000	員工通勤交通費	318,024	
			12,096	職員暨技工、工友上下班交通費，1人*12月*1,008元。
			56,448	職員暨技工、工友上下班交通費，4人*12月*1,176元。
			75,600	職員暨技工、工友上下班交通費，5人*12月*1,260元。
			173,880	職員暨技工、工友上下班交通費，23人*12

# 臺北市地方教育發展基金－臺北市立陽明高級中學

## 基金用途－一般行政管理計畫明細表

中華民國111年度

單位：新臺幣元

前年度 決算數	上年度 預算數	科 目	本 年 度 預 算 數	說 明
				月*630元。
532,210	432,000	其他福利費	432,000	休假旅遊補助費。
1,406,307	1,167,000	服務費用	1,205,000	
345,590	348,000	一般服務費	386,000	較上年度預算數348,000元，增加38,000元。
264,950	280,000	外包費	320,000	消化超額職工8人(技工、工友)業務外包費，8人*40,000元。
14,640		計時與計件人員酬金		
66,000	68,000	體育活動費	66,000	文康活動費，本校編列職員27人，工員6人，合計33人，每人編列2,000元。
890,317	639,000	專業服務費	639,000	較上年度預算數639,000元，無增減。
890,317	639,000	其他專業服務費	639,000	
			450,000	校園安全機動巡邏保全費用。
			189,000	校園安全機械定點保全費用。
170,400	180,000	公共關係費	180,000	較上年度預算數180,000元，無增減。
170,400	180,000	公共關係費	180,000	校長特別費，12月*15,000元。
143,033	637,000	材料及用品費	637,000	
143,033	637,000	用品消耗	637,000	較上年度預算數637,000元，無增減。
143,033	637,000	辦公(事務)用品	637,000	
			636,550	統籌業務費計算如下：高中39班，1,290元*15班*12月=232,200元，810元*15班*12月=145,800元，640元*9班*12月=69,120元，國中18班，1,290元*15班*12月=232,200元，810元*3班*12月=29,160元，以上合計708,480元，除依實際需求移列加班費69,930元、會費2,000元外，其餘如列數。
			450	配合預算編列至千元，增列進位數450元。
2,300	2,000	會費、捐助、補助、分攤、照護、救濟與交流活動費	2,000	
2,300	2,000	會費	2,000	較上年度預算數2,000元，無增減。
2,300	2,000	職業團體會費	2,000	
			2,000	護理師2人公會會費，2人*1,000元(統籌業務費)。

# 臺北市地方教育發展基金－臺北市立陽明高級中學

## 基金用途－建築及設備計畫明細表

中華民國111年度

單位：新臺幣元

前年度 決算數	上年度 預算數	科 目	本 年 度 預 算 數	說 明
15,666,175	10,893,000	合計	9,406,000	
15,666,175	10,893,000	購建固定資產、無形資產及非理財 目的之長期投資	9,406,000	
9,771,172	1,910,000	購建固定資產	1,890,000	
9,771,172	1,910,000	一般建築及設備計畫	1,890,000	
4,292,368		校園整修工程		
4,292,368		興建土地改良物		
		班級設備	638,500	
		購置機械及設備	368,000	
			55,000	新購高溫型烘箱1臺。
			182,000	新購分光光度計1臺。
			65,000	汰換視力檢查器1臺。
			66,000	汰換移動式音箱組1臺。
		購置雜項設備	270,500	
			92,000	汰換飲水機，4臺*23,000元。
			33,000	汰換蒸飯箱(96人)1臺。
			40,000	汰換戶外LED跑馬燈，2組 *20,000元。
			105,500	新購圖書。
		特殊班設備	32,000	
		購置交通及運輸設備	15,000	
			15,000	新購無線喊話器1臺。
		購置雜項設備	17,000	
			17,000	新購遊戲主機1臺。
		資訊設備	1,219,500	
		購置機械及設備	1,219,500	
			738,000	汰換桌上型電腦(含顯示器 )，30部*24,600元(電腦專案計 畫)。
			137,500	新購筆記型電腦，5部*27,500 元(電腦專案計畫)。
			344,000	汰換網路及資訊周邊設備(電 腦專案計畫)。
5,478,804	1,910,000	校園設備		
4,619,330	1,383,514	購置機械及設備		
124,000	18,000	購置交通及運輸設備		

# 臺北市地方教育發展基金－臺北市立陽明高級中學

## 基金用途－建築及設備計畫明細表

中華民國111年度

單位：新臺幣元

前年度 決算數	上年度 預算數	科 目	本 年 度 預 算 數	說 明
735,474	508,486	購置雜項設備		
68,900	72,000	購置無形資產	72,000	
68,900	72,000	一般建築及設備計畫	72,000	
		資訊設備	72,000	
		購置電腦軟體	72,000	
			72,000	電腦教學軟體費(電腦專案計畫)。
68,900	72,000	校園軟體設備		
68,900	72,000	購置電腦軟體		
5,826,103	8,911,000	遞延支出	7,444,000	
5,826,103	8,911,000	一般建築及設備計畫	7,444,000	
		台元館木地板改善工程	7,444,000	
		遞延修繕房屋建築支出	7,444,000	
			6,815,954	一、施工費。
			492,117	二、委託技術服務費(總包價法)。
			135,929	三、工程管理費(按施工費約2%提列)。
5,826,103	8,911,000	校園整修工程		
3,125,797	8,911,000	遞延修繕房屋建築支出		
2,700,306		其他遞延支出		

本 頁 空 白

# 預 算 參 考 表

# 臺北市地方教育發展基金－臺北市立陽明高級中學

## 預計平衡表

中華民國111年12月31日

單位：新臺幣千元

109年(前年) 12月31日 決算數	科 目	111年12月31日 預計數	110年12月31日 預計數	比較增減(-)
10,227,328	資產合計	10,214,852	10,220,235	-5,383
10,227,328	資產	10,214,852	10,220,235	-5,383
28,059	流動資產	15,583	20,966	-5,383
24,522	現金	12,046	17,429	-5,383
24,522	銀行存款	12,046	17,429	-5,383
2,347	應收款項	2,347	2,347	
2,347	其他應收款	2,347	2,347	
1,190	預付款項	1,190	1,190	
1,190	預付費用	1,190	1,190	
9,948	投資、長期應收款項、貸墊款及準備金	9,948	9,948	
9,948	準備金	9,948	9,948	
7,048	退休及離職準備金	7,048	7,048	
2,900	其他準備金	2,900	2,900	
10,189,321	其他資產	10,189,321	10,189,321	
10,189,321	什項資產	10,189,321	10,189,321	
1,466	暫付及待結轉帳項	1,466	1,466	
10,187,855	代管資產	10,187,855	10,187,855	
10,227,328	負債及基金餘額合計	10,214,852	10,220,235	-5,383
10,209,288	負債	10,209,288	10,209,288	
10,283	流動負債	10,283	10,283	
9,912	應付款項	9,912	9,912	
7,971	應付代收款	7,971	7,971	
1,941	應付費用	1,941	1,941	
370	預收款項	370	370	
370	預收收入	370	370	
10,199,005	其他負債	10,199,005	10,199,005	
10,199,005	什項負債	10,199,005	10,199,005	
2,740	存入保證金	2,740	2,740	
7,048	應付退休及離職金	7,048	7,048	
10,187,855	應付代管資產	10,187,855	10,187,855	
1,363	暫收及待結轉帳項	1,363	1,363	
18,040	基金餘額	5,564	10,947	-5,383
18,040	基金餘額	5,564	10,947	-5,383
18,040	基金餘額	5,564	10,947	-5,383
18,040	累積餘額	5,564	10,947	-5,383

註：1.信託代理與保證資產(負債)前年度決算數145,200元，上年度預計數145,200元，本年度預計數145,200元。2.或有資產(負債)0元。3.本基金自93年度起，本固定項目分開原則，將屬長期固定帳項，包括固定資產324,748,485元、無形資產184,095元及長期債務0元等，另立帳類管理，未納入本表。



## 臺北市地方教育發展基金

## 各項費用

中華民國

前年度 決算數	上年度 預算數	計畫別		合計	高中及高職教育計畫
		用途別科目			
318,330,717	310,192,000	合計		309,453,000	265,720,000
276,047,787	273,366,000	用人費用		278,309,000	245,826,000
142,792,195	138,924,000	正式員額薪資		141,372,000	120,444,000
140,419,602	136,368,000	職員薪金		139,188,000	120,444,000
2,372,593	2,556,000	工員工資		2,184,000	
11,578,277	13,206,700	聘僱及兼職人員薪資		13,673,584	13,673,584
1,452,476	1,867,500	聘用人員薪金		2,334,384	2,334,384
10,125,801	11,339,200	兼職人員酬金		11,339,200	11,339,200
1,768,828	3,309,616	超時工作報酬		3,141,129	1,543,529
1,720,828	3,237,616	加班費		3,093,129	1,495,529
48,000	72,000	值班費		48,000	48,000
33,043,927	33,456,938	獎金		34,150,299	28,998,299
14,749,985	15,858,000	考績獎金		16,187,000	13,651,000
18,293,942	17,598,938	年終獎金		17,963,299	15,347,299
67,013,850	67,160,434	退休及卹償金		67,943,545	65,822,881
66,226,110	66,904,582	職員退休及離職金		67,717,453	65,771,509
736,368	204,480	工員退休及離職金		174,720	
51,372	51,372	卹償金		51,372	51,372
19,850,710	17,308,312	福利費		18,028,443	15,343,707
14,246,748	12,092,064	分擔員工保險費		12,750,600	10,815,888
394,136	458,100	傷病醫藥費		460,500	460,500
1,545,770	1,731,240	員工通勤交通費		1,758,960	1,440,936
3,664,056	3,026,908	其他福利費		3,058,383	2,626,383
17,558,881	16,315,000	服務費用		13,792,000	12,587,000
4,181,284	4,630,642	水電費		4,120,422	4,120,422
2,975,084	3,076,500	工作場所電費		2,915,000	2,915,000
922,100	924,142	工作場所水費		921,322	921,322
284,100	630,000	氣體費		284,100	284,100
152,171	220,414	郵電費		220,414	220,414
23,110	57,834	郵費		57,834	57,834
129,061	162,580	電話費		162,580	162,580

# 一臺北市立陽明高級中學

## 彙計表

111年度

單位：新臺幣元

一般行政管理計畫	建築及設備計畫				
34,327,000	9,406,000				
32,483,000					
20,928,000					
18,744,000					
2,184,000					
1,597,600					
1,597,600					
5,152,000					
2,536,000					
2,616,000					
2,120,664					
1,945,944					
174,720					
2,684,736					
1,934,712					
318,024					
432,000					
1,205,000					

## 臺北市地方教育發展基金

## 各項費用

中華民國

前年度 決算數	上年度 預算數	計畫別		合計	高中及高職教育計畫
		用途別科目			
767,339	1,205,900	旅運費		308,750	308,750
738,917	289,820	國內旅費		269,670	269,670
	877,000	國外旅費			
7,900	29,280	貨物運費		29,280	29,280
20,522	9,800	其他旅運費		9,800	9,800
301,282	404,098	印刷裝訂與廣告費		315,948	315,948
301,282	404,098	印刷及裝訂費		315,948	315,948
1,783,481	2,583,770	修理保養及保固費		2,670,570	2,670,570
1,045,746	1,572,340	一般房屋修護費		1,572,340	1,572,340
409,205	527,430	機械及設備修護費		614,230	614,230
328,530	484,000	雜項設備修護費		484,000	484,000
15,010	6,300	保險費		6,300	6,300
15,010	6,300	其他保險費		6,300	6,300
3,802,398	1,356,996	一般服務費		1,398,616	1,012,616
35,482	18,168	佣金、匯費、經理費及手續費		18,360	18,360
917,600	965,248	外包費		1,008,656	688,656
2,481,316	1,580	計時與計件人員酬金		1,600	1,600
368,000	372,000	體育活動費		370,000	304,000
6,385,516	5,726,880	專業服務費		4,570,980	3,931,980
4,454,823	4,349,400	講課鐘點、稿費、出席審查及查詢費		3,193,400	3,193,400
4,800	18,000	委託檢驗(定)試驗認證費		18,000	18,000
552,420	75,080	試務甄選費		75,080	75,080
1,373,473	1,284,400	其他專業服務費		1,284,500	645,500
170,400	180,000	公共關係費		180,000	
170,400	180,000	公共關係費		180,000	
6,283,047	5,102,000	材料及用品費		4,615,000	3,978,000
2,299,944	1,235,927	使用材料費		1,097,763	1,097,763
2,299,944	1,235,927	設備零件		1,097,763	1,097,763
3,983,103	3,866,073	用品消耗		3,517,237	2,880,237
208,717	1,078,421	辦公(事務)用品		1,016,621	379,621
67,387	131,300	報章雜誌		120,000	120,000



# 臺北市地方教育發展基金

## 各項費用

中華民國

前年度 決算數	上年度 預算數	計畫別 用途別科目	合計	高中及高職教育計畫
42,459	85,000	農業與園藝用品及環境美化費	75,000	75,000
3,664,540	2,571,352	其他用品消耗	2,305,616	2,305,616
101,800	12,000	租金、償債、利息及相關手續費	48,000	48,000
101,800	12,000	交通及運輸設備租金	48,000	48,000
101,800	12,000	車租	48,000	48,000
15,666,175	10,893,000	購建固定資產、無形資產及非理財目的 之長期投資	9,406,000	
9,771,172	1,910,000	購建固定資產	1,890,000	
4,292,368		興建土地改良物		
4,619,330	1,383,514	購置機械及設備	1,587,500	
124,000	18,000	購置交通及運輸設備	15,000	
735,474	508,486	購置雜項設備	287,500	
68,900	72,000	購置無形資產	72,000	
68,900	72,000	購置電腦軟體	72,000	
5,826,103	8,911,000	遞延支出	7,444,000	
3,125,797	8,911,000	遞延修繕房屋建築支出	7,444,000	
2,700,306		其他遞延支出		
17,742	18,000	稅捐及規費(強制費)	18,000	18,000
17,742	18,000	房屋稅	18,000	18,000
17,742	18,000	一般房屋稅	18,000	18,000
2,362,383	2,545,000	會費、捐助、補助、分攤、照護、救濟 與交流活動費	2,484,000	2,482,000
2,300	2,000	會費	2,000	
2,300	2,000	職業團體會費	2,000	
126,500	146,600	捐助、補助與獎助	146,980	146,980
126,500	146,600	獎助學員生給與	146,980	146,980
2,233,583	2,396,400	補貼、獎勵、慰問、照護與救濟	2,335,020	2,335,020
127,302		獎勵費用	136,200	136,200
2,106,281	2,396,400	其他補貼、獎勵、慰問、照護與救濟	2,198,820	2,198,820
292,902	1,941,000	其他	781,000	781,000
292,902	1,941,000	其他支出	781,000	781,000
292,902	1,941,000	其他	781,000	781,000

一 臺北市立陽明高級中學

彙計表

111年度

單位：新臺幣元

一般行政管理計畫	建築及設備計畫				
	9,406,000				
	1,890,000				
	1,587,500				
	15,000				
	287,500				
	72,000				
	72,000				
	7,444,000				
	7,444,000				
2,000					
2,000					
2,000					

# 臺北市地方教育發展基金－臺北市立陽明高級中學

## 員工人數彙計表

中華民國111年度

單位：人

計 畫 及 項 目	上年度最高可 進用員額數	本年度 增減(-)數	本年度最高可 進用員額數	說 明
合計	186	-1	185	
高中及高職教育計畫部分	152		152	
職員	148	-1	147	
聘用	4	1	5	
一般行政管理計畫部分	34	-1	33	
職員	27		27	
技工	3	-1	2	
工友	4		4	

註：1.本表約僱、聘用係指奉准有案之約聘僱人員。

2.外包費編列完全中學行政人力1人、救生員1人、暑期泳訓班救生員1人、消化超額職工外包費等，計100萬8,656元。

3.計時與計件人員酬金編列暑期泳池工讀生時薪，計1,600元。

本 頁 空 白



# 臺北市地方教育發展基金

## 用人費用

中華民國

計畫及項目	合計	正式 員額 薪資	聘僱 人員 薪資	超時 工作 報酬	津貼	獎 金		
						年終獎金	考績獎金	其他
合計	278,309,000	141,372,000	2,334,384	3,141,129		17,963,299	16,187,000	
高中及高職 教育計畫	245,826,000	120,444,000	2,334,384	1,543,529		15,347,299	13,651,000	
職員薪金	120,444,000	120,444,000						
聘用人員 薪金	2,334,384		2,334,384					
兼職人員 酬金	11,339,200							
加班費	1,495,529			1,495,529				
值班費	48,000			48,000				
考績獎金	13,651,000						13,651,000	
年終獎金	15,347,299					15,347,299		
職員退休 及離職金	65,771,509							
卹償金	51,372							
分擔員工 保險費	10,815,888							
傷病醫藥 費	460,500							
員工通勤 交通費	1,440,936							
其他福利 費	2,626,383							
一般行政管 理計畫	32,483,000	20,928,000		1,597,600		2,616,000	2,536,000	
職員薪金	18,744,000	18,744,000						
工員工資	2,184,000	2,184,000						
加班費	1,597,600			1,597,600				
考績獎金	2,536,000						2,536,000	
年終獎金	2,616,000					2,616,000		

—臺北市立陽明高級中學

彙計表

111年度

單位：新臺幣元

退休及卹償金		資遣費	福 利 費					提繳費	兼任 人員 用人 費用
退休金	卹償金		分擔 保險費	傷病 醫藥費	提撥 福利金	員工通勤 交通費	其他		
67,892,173	51,372		12,750,600	460,500		1,758,960	3,058,383	11,339,200	
65,771,509	51,372		10,815,888	460,500		1,440,936	2,626,383	11,339,200	
65,771,509	51,372		10,815,888	460,500		1,440,936	2,626,383	11,339,200	
2,120,664			1,934,712			318,024	432,000		

# 臺北市地方教育發展基金

## 用人費用

中華民國

計畫及項目	合計	正式 員額 薪資	聘僱 人員 薪資	超時 工作 報酬	津貼	獎 金		
						年終獎金	考績獎金	其他
職員退休 及離職金	1,945,944							
工員退休 及離職金	174,720							
分擔員工 保險費	1,934,712							
員工通勤 交通費	318,024							
其他福利 費	432,000							

- 註：1.本表兼任人員用人費用，係學校教職員兼課或請假代課鐘點費。  
 2.外包費編列完全中學行政人力1人、救生員1人、暑期泳訓班救生員1人、消化超額職工外包費等，計100萬8,656元。  
 3.計時與計件人員酬金編列暑期泳池工讀生時薪，計1,600元。

—臺北市立陽明高級中學

彙計表

111年度

單位：新臺幣元

退休及卹償金		資遣費	福 利 費					提繳費	兼任 人員 用人 費用
退休金	卹償金		分擔 保險費	傷病 醫藥費	提撥 福利金	員工通勤 交通費	其他		
1,945,944									
174,720									
			1,934,712			318,024			
							432,000		

臺北市地方教育發展基金

聘用及約僱

中華民國

區分及職稱	人數	擔任工作	聘用或約僱起訖期間	薪點	年需經費
合計	5				3,199,120
聘用人員小計	5				3,199,120
專業人員	5				3,199,120
聘用人員(408)	1	區域內學校專業輔導諮詢及協助	111/1/1-111/12/31	408	843,596
聘用人員(296)	2	校園安全維護、學生生活輔導及轉介	111/1/1-111/12/31	296	1,215,576
聘用人員(280)	2	校園安全維護、學生生活輔導及轉介	111/1/1-111/12/31	280	1,139,948

—臺北市立陽明高級中學

人員明細表

111年度

單位：新臺幣元

小計	月 支			經費來源及其科目
	折合金額	勞保保險費	健康保險費	
50,878	50,878			高中及高職教育計畫
36,911	36,911			高中及高職教育計畫
34,916	34,916			高中及高職教育計畫

# 臺北市地方教育發展基金－臺北市立陽明高級中學

## 單位（或計畫）成本分析表

中華民國111年度

單位：新臺幣千元

計畫別	單位	單位成本(元)或 平均利(費)率	數量	預算數	說明
合計				309,453	
高中及高職教育計畫				265,720	
一般行政管理計畫				34,327	
建築及設備計畫				9,406	

# 臺北市地方教育發展基金－臺北市立陽明高級中學

## 5年來主要業務計畫分析表

中華民國111年度

單位：新臺幣千元

年度及項目	單位	數量	單位成本(元)或 平均利(費)率	金額	說明
(本)年度預算數					
高中及高職教育計畫				265,720	
(上)年度預算數					
高中及高職教育計畫				264,132	
(前)年度決算數					
高中及高職教育計畫				272,065	
(108)年度決算數					
高中及高職教育計畫				275,538	
(107)年度決算數					
高中及高職教育計畫				270,961	



臺北市地方教育發展基金－臺北市立陽明高級中學

資本資產明細表

中華民國111年度

單位：新臺幣千元

項 目	取得成本 (期初餘額)	以前年度 累計折舊/ 長期投資 評 價	本 年 度 變 動				本年度累計折 舊/長期投資 評價變動數	期末餘額	
			增加		減少				主要增減 原因說明
			金額	類型	金額	類型			
合計	530,807	191,114	1,962		52		16,670	324,933	
土地改良物	30,814	26,441					170	4,204	
房屋及建築	351,796	52,745					5,804	293,247	
機械及設備	72,774	50,672	1,588	增置			6,888	16,802	
交通及運輸 設備	11,938	10,440	15	增置			815	698	
雜項設備	63,320	50,816	288	增置			2,993	9,798	
電腦軟體	164		72	增置	52	無形資 產攤銷		184	