

中華民國 112 年度

4-0501001

臺北市總預算

臺北市政府教育局主管

臺北市地方教育發展基金

臺北市政府教育局附屬單位預算之分預算

(特別收入基金)

臺北市政府教育局編

臺北市地方教育發展基金－臺北市政府教育局

目次

中華民國112年度

一、財務摘要	第 1 頁
二、業務計畫及預算概要	第 3 -23 頁
三、預算主要表	
(一) 基金來源、用途及餘絀預計表	第 25 頁
(二) 現金流量預計表	第 26 頁
四、預算明細表	
(一) 基金來源－違規罰款收入明細表	第 27 頁
(二) 基金來源－財產處分收入明細表	第 28 頁
(三) 基金來源－租金收入明細表	第 29 頁
(四) 基金來源－權利金收入明細表	第 30 頁
(五) 基金來源－公庫撥款收入明細表	第 31 頁
(六) 基金來源－政府其他撥入收入明細表	第 32 -33 頁
(七) 基金來源－雜項收入明細表	第 34 頁
(八) 基金用途－高等教育計畫明細表	第 35 頁
(九) 基金用途－高中及高職教育計畫明細表	第 36 -45 頁
(十) 基金用途－國民教育計畫明細表	第 46 -60 頁
(十一) 基金用途－學前教育計畫明細表	第 61 -67 頁
(十二) 基金用途－特殊教育計畫明細表	第 68 -76 頁
(十三) 基金用途－社會教育計畫明細表	第 77 -83 頁
(十四) 基金用途－體育及衛生教育計畫明細表	第 84 -90 頁
(十五) 基金用途－其他教育計畫明細表	第 91 -96 頁
(十六) 基金用途－一般行政管理計畫明細表	第 97 -113 頁
(十七) 基金用途－建築及設備計畫明細表	第 114 -126 頁

臺北市地方教育發展基金－臺北市政府教育局

目次

中華民國112年度

五、預算參考表

(一) 預計平衡表	第 127－128 頁
(二) 各項費用彙計表	第 130－145 頁
(三) 員工人數彙計表	第 146 頁
(四) 用人費用彙計表	第 148－149 頁
(五) 聘用及約僱人員明細表	第 150－151 頁
(六) 車輛明細表	第 152－153 頁
(七) 單位（或計畫）成本分析表	第 154 頁
(八) 5年來主要業務計畫分析表	第 155－156 頁
(九) 繼續性計畫分年資金需求表	第 158－165 頁
(十) 新興計畫分年資金需求表	第 166－167 頁
(十一) 資本資產明細表	第 168 頁
(十二) 長期負債明細表	第 169 頁
(十三) 各項費用分攤表	第 170－179 頁
(十四) 臺北市地方教育發展基金收支保管及運用自治條例	第 180 頁

臺北市地方教育發展基金－臺北市政府教育局

財務摘要

中華民國112年度

單位：新臺幣千元

項 目	本 年 度	上 年 度	比較增減數	%
經營成績：				
基金來源	12,433,064	10,808,767	1,624,297	15.03
基金用途	13,231,240	11,409,772	1,821,468	15.96
賸餘(短絀)	-798,176	-601,005	-197,171	--
餘絀情形：				
基金餘額	639,658	1,437,834	-798,176	-55.51
現金流量(註)：				
現金及約當現金之淨增 (減)	-798,176	-601,005	-197,171	--

附註：現金流量係採現金及約當現金基礎，包括現金及自投資日起3個月內到期或清償之債權證券。

本 頁 空 白

臺北市地方教育發展基金 - 臺北市政府教育局

業務計畫及預算概要

中華民國 112 年度

壹、基金概況

一、設立宗旨及願景：

- (一) 遵照憲法第 158 至 163 條規定，教育文化應發展國民之民族精神、自治精神、國民道德、健全體格與科學及生活智能，並推行社會教育，注重各地區教育之均衡發展，以提高一般國民之文化水準，打造多元、卓越、創新、前瞻的臺北新教育。
- (二) 本局自 91 年度起依「教育經費編列與管理法」第 13 條規定設置「臺北市地方教育發展基金」，以促進本市教育健全發展，提升教育經費使用績效。
- (三) 教育是價值引導的歷程，個人促進社會流動的基石，旨在止於至善；教育越好，國家社會就越文明、越進步發展。教育更要以國民學習權與受教權為核心，聚焦學生學習與教學效能，藉由創意教學、活化教學、翻轉教學及差異化教學，成就每位學習者成功；因應全球教育潮流及社會變遷(少子女化、高齡化等)趨勢，朝向教育國際化、本土化、多元化及資訊化發展。教育政策規劃及執行應以「反思、進步、創新及實驗」為發展取向，以「全人教育、終身學習及人文關懷」為發展核心，並朝「學習成功、適性揚才、特色發展及國際前瞻」發展方向邁進；教育行政運作應考慮永續發展、系統思維、整體規劃及完整配套措施；兼顧均等與卓越，落實轉型正義，關懷弱勢；同時不斷省思教學及行政，善用資訊科技融入教學及行政管理，並力求教育進步及創新發展，向上提升競爭力。

二、施政重點：

- (一) 推展學前教育政策質量併進：以「持續建置公共化幼兒園」、「升級臺北版準公共幼兒園 2.0」及「推行創新教學方案」為 3 大主軸，另輔以「2 至 4 歲育兒津貼」及「首創部分負擔教保服務人員薪資暨營運經費補助方案」2 項補充方案。以多元方案穩健增加公共化教保服務供應量，實施創新教學方案及優化友善教保服務環境，期達成優質近便普及平價之學前教育目標。研議 5 歲幼兒教育納入國民義務教育之範疇。
- (二) 升級優化中小學教育品質：落實 108 課綱，培養學生跨域學習統整素養；深耕國中小閱讀素養；形塑國中新文化新精神；加強本市國中教育會考減少 C 級學生比例；發展高中職國際文憑及學分課程、多元微課程；深化技職教育並鏈結產學研培植人才；輔導私立學校轉型；完善 K-12 實驗教育體系，精進實驗教育品質；設立多元彈性學習據點

臺北市地方教育發展基金 - 臺北市政府教育局

業務計畫及預算概要

中華民國 112 年度

- ，提供學生多元學習機會；精進教師專業成長，厚實臺北校長學培力體系。
- (三) 發展適性特殊教育：落實特殊教育鑑定與適性安置，提供多元特殊教育方案及學生學習支援服務，強化特殊教育班級教學及無障礙環境，辦理身心障礙教育學生多元輔導方案生涯試探；辦理中介學園，提供因情緒障礙或身心障礙等原因衍生中輟問題學生之過渡教育環境；提供床邊病弱巡迴及在家教育；提供多面向資賦優異教育與藝術才能活動，促進學生多元適性發展。
- (四) 促進學生健康發展：整合本市體育運動資源，持續改善培育環境；健全體育班培訓暨升學體系，訂定黃金運動人才計畫。提升學生每週在校運動 150 分鐘以上與體適能通過率；推動中小學親山近水教育活動、多元體育活動與多元社團，鼓勵學生參與校際交流活動及各類運動競賽，培養終身運動習慣。推動健康促進及衛生教育；落實校園午餐食品安全及肉品查核與管理；提供學校午餐三章一 Q 驗證可溯源生鮮食材，以及每週三次有機蔬菜一次有機米，結合食農教育與生活教育，推動珍食觀念融入課程，感受在地飲食，培養健康飲食習慣。
- (五) 提供多元國際學習環境：擴大多元國際合作模式與交流，推動跨境國際交流教育及國際教育在地化，打造國際化校園；進行英語情境中心轉型方案，由外籍英語教師巡迴到校教學；穩健推動雙語課程學校，多元管道培育雙語師資，推動雙語教師認證制度，研編雙語教材及建置雙語環境；培養多元文化溝通能力與素養，深化本土語言教學，推廣新住民語文課程，協助新住民子女文化學習適應；辦理成人基本教育研習班，並結合社區大學資源，開設新移民語言及文化相關課程。
- (六) 引領革新的智慧教育：基於智慧校園光纖網路及智慧未來教室，優化親師生學習整合平臺，結合臺北酷課雲，共享學習資源，化繁為簡整合單一學習入口，提供親師生 8 大校園互動功能，形成數位學習共構生態；實踐智慧教育與智慧城市連結，以學習者為中心，打造智慧學習環境與應用科技，全面推展智慧校園 4.0，落實國小至高中市本科技領域資訊科技課程教學綱要，並推動 K-12 資訊教育融入新興科技課程，讓學生可以將程式設計及新興科技運用於生活及學習中；推動元宇宙教育計畫，強化教師專業知能並增進學生元宇宙科技體驗，帶領師生掌握未來科技趨勢；建置臺北市數位實驗高中，成為本市智慧教育示範基地，提供學生不同於一般學校型態的創新學校智慧教育。
- (七) 建構友善共融的永續校園：推動校園優質化工程及打造節能減碳綠色校園，以校舍建物及用地整合運用為教育導向的都市發展計畫（EOD）進行校園整體發展與規劃，提供優質、安全及智慧化的永續校園；

臺北市地方教育發展基金 - 臺北市政府教育局

業務計畫及預算概要

中華民國 112 年度

強化防制校園霸凌工作與修復式正義輔導及防制校園毒品工作，推動「校園心理健康促進」，以學生為中心，結合品德教育、生命教育、性別平等教育、社會/情緒素養學習及戶外教育等課程及活動；連結社會網絡資源，強化校園三級輔導，建構健康、和諧、友善的校園風氣。

- (八) 形塑終身學習城市文化：興建臺北市音樂與圖書中心，作為現代都會之旗艦級公共圖書總館，營造具智慧化、數位化及美好閱讀體驗，成為市民學習、參與、體驗及創新之平臺，作為全國公共圖書館之標竿；拓展青少年跨域視野、提供多元育樂活動及建立家庭間親子關係；增進動物保育與環境教育，優化動物展示場域；建立天文科學的終身教育環境；強化補習班管理及多元社會教育服務；開設豐富多元的社區大學課程；研訂及執行臺北市樂齡學習白皮書，試辦民間學習基地，打造全齡友善學習城市。

三、組織概況：

本局置局長 1 人、副局長 2 人，下設 10 科、6 室。

本局設下列各科、室，分別掌理各有關事項：

綜合企劃科：高等教育、國際教育、性別平等教育、新聞聯繫、府會聯絡、研究發展及管制考核等綜合事項。

中等教育科：掌理高級中學教育及國中教育等事項。

國小教育科：國小教育事項。

學前教育科：學前教育事項。

特殊教育科：特殊教育事項。

終身教育科：終身及補習教育等事項。

體育及衛生保健科：各級學校體育、衛生保健及環境教育等事項。

工程及財產科：市立學校、本局所屬機關等用地取得與財產管理及營繕工程等事項。

資訊教育科：應用資訊科技於教學與學習、行政資訊化及資訊教育等事項。

教育視導與品保科：各級學校視導考核及教育品質保證等事項。

學務校安室：依法辦理高級中等以下學校學生事務、校園安全、防制學生藥物濫用、全民國防教育及軍訓工作等事項。

秘書室：掌理本局文書、檔案、出納、事務、財產之管理與法制業務及不屬於其他各單位事項。

會計室：依法辦理歲計、會計及帳務檢查等事項。

統計室：依法辦理統計事項。

臺北市地方教育發展基金 - 臺北市政府教育局
業務計畫及預算概要

中華民國 112 年度

人事室：依法辦理人事管理事項。

政風室：依法辦理政風業務事項。

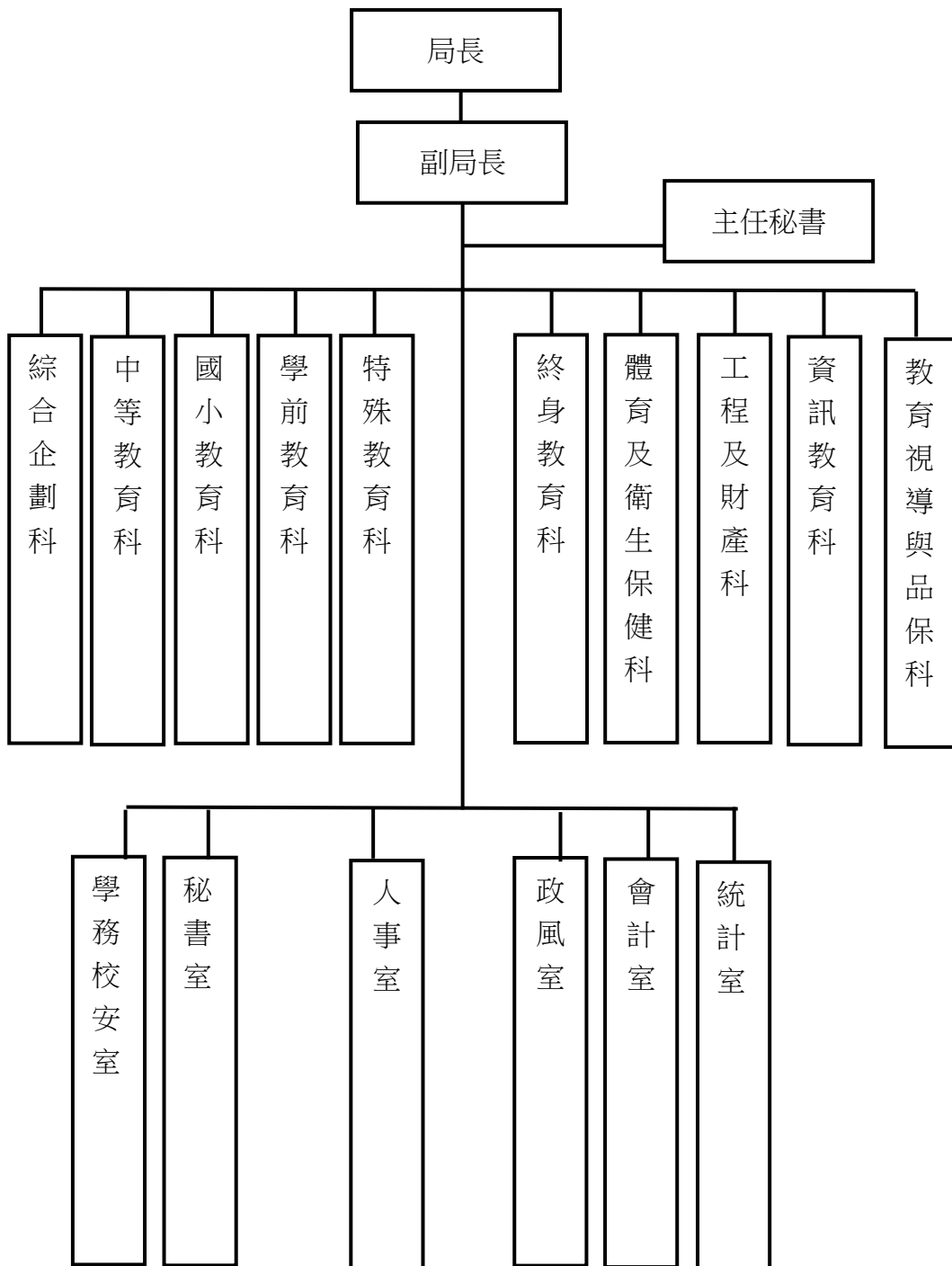

四、基金歸類及屬性：屬預算法第 4 條第 1 項第 2 款第 5 目所定之特別收入基金，以本局為管理機關。

臺北市地方教育發展基金 - 臺北市政府教育局

業務計畫及預算概要

中華民國 112 年度

貳、業務計畫

一、基金來源：

單位：新臺幣千元

業務計畫	本年度預算數	實施內容
徵收及依法分配收入	6,000	未立案幼兒園行政罰鍰及未立案補習班行政罰鍰。
財產收入	9,090	臺北市光纖網路接取節點學校地租、臺北市私立華興高級中學地租及捷運公司經營兒童新樂園盈餘等。
政府撥入收入	12,369,974	市府補助款及教育部補助款等。
其他收入	48,000	收回以前年度支付款、市府與臺北富邦銀行共同發行認同卡之回饋金及臺北市市有公用房地提供設置太陽光電發電設備使用辦法售電回饋金等。

二、基金用途：

單位：新臺幣千元

業務計畫名稱	本年度預算數	實施內容
高等教育計畫	50	督導及協助市立大學發展校本特色、落實教學與研究創新、拓展多元課程與提升教學品質；協助市立大學申請中央專案計畫補助款，扎實高等教育廣度與深度。
高中及高職教育計畫	1,410,074	1.培養學生跨域學習統整素養；落實 108 課綱內涵及精神；發展素養導向評量與實作評量；加強課程諮詢與多元選修課程開設。 2.改善高中職專科教室；辦理高中國際課程，引進教學助理，創新補救教學，持續減少本市國中會考 C 級學生比例；深化技職教育，透過類科調整與轉型、技職教育向下延伸、產學合作與人才培植，強化職業準

臺北市地方教育發展基金 - 臺北市政府教育局

業務計畫及預算概要

中華民國 112 年度

業務計畫名稱	本年度預算數	實施內容
		<p>備教育，培養學生務實創新及職涯發展潛力。</p> <p>3.建立私立學校轉型及退場處理機制，輔導私立學校依法改辦其他教育、文化及社會福利事業。打造優質學校，提升學校教育品質；精進教師專業成長，深化教學實踐研究，建立教學領導培力體系。</p>
國民教育計畫	779,101	<p>1.擴大學校型態實驗教育，向上延伸辦理實驗教育完全中學，建構 K-12 實驗教育體系；提升非學校型態實驗教育團體機構學生數，進行體制內外交流精進。</p> <p>2.推動創新教育實驗計畫，發展課程及教學創新，深化校本特色課程、草山聯盟遊學課程、國中校園新文化新精神及高級中等學校實驗班，提供學生多元學習機會。</p> <p>3.增設雙語課程學校，多元管道培育雙語師資，持續研編雙語教材，建置雙語情境校園。</p>
學前教育計畫	3,084,727	<p>1.精進學前教育政策，「擴增公共化幼兒園」、「推動準公共幼兒園」及「實施幼兒學費補助」3 大主軸，另推動「特幼公共化 100%」、「部分負擔薪資暨營運經費補助方案」及「2 至 4 歲育兒津貼」3 項補充方案，推展學前教育。</p> <p>2.賡續設置學前集中式特教班，提供特殊教育服務及相關資源，積極活化國中小學餘裕空間、配合參建社會住宅、都市更新、社會福利園區等市有地建物，鼓勵私幼簽約準公共幼</p>

臺北市地方教育發展基金 - 臺北市政府教育局

業務計畫及預算概要

中華民國 112 年度

業務計畫名稱	本年度預算數	實施內容
		<p>兒園，擴增公共化教保服務量。</p> <p>3.實施幼兒就讀私立幼兒園學費補助，降低公私立幼兒園之學費差距，減輕家長育兒經濟負擔，增進優質友善教保服務環境與資源。</p>
特殊教育計畫	295,672	<p>1.尊重學生個別差異，落實特教專業鑑定與適性安置，辦理多元特殊教育方案及提供學生學習相關支援服務。</p> <p>2.改善暨充實特殊教育班教學及無障礙環境，透過跨機構合作辦理身心障礙教育學生優勢發展多元輔導方案，充實跨教育階段生涯試探，開辦綜合職能班及全國首創專業技能班；辦理中介學園，提供因適應學校生活困難之中輟之虞或中輟復學生另類教育環境；提供多元資優教育與藝術活動，發展創造能力及其他特殊才能資優教育，舉辦國內外資優教育教學與研究交流推廣活動，促進學生多元適性發展。</p>
社會教育計畫	157,148	<p>1.結合在地特色，提供多元近便的終身學習管道(包含社區大學、樂齡中心、樂齡學堂等)，頒布臺北市樂齡學習白皮書。</p> <p>2.辦理各學層交通安全訪視，精進交通安全教育，推廣書法、相聲等活動。監督輔導本局核准立案之教育財團法人。</p> <p>3.管理及輔導本市私立補習班及課後照顧服務中心，健全班務管理，維護消費者權益及環境安全。</p>

臺北市地方教育發展基金 - 臺北市政府教育局

業務計畫及預算概要

中華民國 112 年度

業務計畫名稱	本年度預算數	實施內容
體育及衛生教育計畫	427,819	<ol style="list-style-type: none">1. 培育本市體育重點人才，補助優秀選手培訓金及績優人員獎勵金，補助教練鐘點費。2. 鼓勵參加校際群組交流及運動競賽等，增進選手競爭力。3. 為增加運動人口，培養終身運動習慣，落實學生每週在校運動至少 150 分鐘，提升學生體適能。4. 扶植各校推動多元體育活動，補助學校購置與更新體育器材設施設備。5. 開辦泳訓班、泳池全時開放等，提供學生與民眾運動場所。6. 持續普及推廣學校午餐採用認驗證之三章一Q可溯源生鮮食材。7. 辦理學校午餐與校園食品衛生業務。8. 推動各校將飲食教育與珍食觀念融入課程，在校園中落實珍食教育。9. 辦理高中職、國中、國小清寒學生午餐費補助事宜。10. 持續推動高中職以下學校「小田園教育體驗學習」及「綠屋頂平臺種植計畫」，結合生活情境。實施田園體驗課程及拓展校園綠覆率等環境教育業務。11. 辦理學校保健工作、校園傳染病(腸病毒、登革熱及流感等)防治宣導、校園健康促進計畫等業務。12. 辦理學生團體保險業務、學生傷病死亡及殘廢慰問補助事宜。

臺北市地方教育發展基金 - 臺北市政府教育局

業務計畫及預算概要

中華民國 112 年度

業務計畫名稱	本年度預算數	實施內容
其他教育計畫	21,332	1. 推展全民國防學校教育、在職教育、社會教育及國防文物保護宣導教育。 2. 積極推動「防制學生藥物濫用」三級防處工作，並賡續整合專業諮詢關懷網絡及社會資源，落實藥物濫用個案輔導轉銜機制，開發多元互動反毒宣導。 3. 精進各校校園霸凌事件預防及處理作為與落實校園防災教育與災害防救整備應變，建構健康、安全、友善的校園風氣。
一般行政管理計畫	5,734,746	1. 創新行政試辦，辦理資訊業務及推動國際教育、教師專業與創新教學、性別平等教育等。 2. 深化「行動學習 智慧教學」計畫，推動 BYOD 計畫、新興科技線上課程營隊、酷課雲種子教師團隊計畫；推動智慧校園服務，結合親師生平臺及校園軟硬體設備，打造智慧校園 6i 生態系。 3. 以校舍建物及用地整合運用為導向的都市發展計畫(EOD)進行校園整體規劃，提供優質、安全及環保節能的永續校園。
建築及設備計畫	1,320,571	1. 建校園智慧網路，優化校園網路管理系統；建置未來智慧教室，打造數位學習平台。 2. 推動校園各項優質化工程專案，更新校園供電系統及節能設備，建置校園雨水回收及透水鋪面，滿足各校臨時性安全修繕及災害復原改善、提供優質、安全及環保節能的永續校園。

臺北市地方教育發展基金 - 臺北市政府教育局

業務計畫及預算概要

中華民國 112 年度

參、預算概要

一、基金來源及用途之預計：

- (一) 本年度基金來源係違規罰款收入 600 萬元、財產處分收入 5 萬元、租金收入 546 萬 8 千元、權利金收入 357 萬 2 千元、公庫撥款收入 91 億 8,623 萬 3 千元、政府其他撥入收入 31 億 8,374 萬 1 千元、雜項收入 4,800 萬元，本年度基金來源 124 億 3,306 萬 4 千元，較上年度預算數 108 億 876 萬 7 千元，增加 16 億 2,429 萬 7 千元，約 15.03%，主要係公庫撥款收入及政府其他撥入收入較 111 年度增加所致。
- (二) 本年度基金用途係高等教育計畫 5 萬元，高中及高職教育計畫 14 億 1,007 萬 4 千元，國民教育計畫 7 億 7,910 萬 1 千元，學前教育計畫 30 億 8,472 萬 7 千元，特殊教育計畫 2 億 9,567 萬 2 千元，社會教育計畫 1 億 5,714 萬 8 千元，體育及衛生教育計 4 億 2,781 萬 9 千元，其他教育計畫 2,133 萬 2 千元，一般行政管理計畫 57 億 3,474 萬 6 千元，建築及設備計畫 13 億 2,057 萬 1 千元，本年度基金用途 132 億 3,124 萬元，較上年度預算數 114 億 977 萬 2 千元，增加 18 億 2,146 萬 8 千元，約 15.96%，主要係增加本局及所屬機關學校年金改革節省經費挹注退撫基金經費、貼補公教人員退休金優惠存款利息差額及教育部補助推動 5 歲幼兒免學費教育計畫等所致。

二、基金餘絀之預計：

本年度基金來源及用途相抵後，差短 7 億 9,817 萬 6 千元，較上年度預算數差短 6 億 100 萬 5 千元，增加 1 億 9,717 萬 1 千元，約 32.81%，將移用以前基金餘額 7 億 9,817 萬 6 千元支應。

三、現金流量之預計：

本年度業務活動淨現金流出 7 億 9,817 萬 6 千元。

四、補辦預算事項：詳補辦預算明細表

- (一) 固定資產之建設改良擴充 8 億 9,800 萬 4 千元。
1. 110 年度為配合本局推動學生自備載具到校學習計畫，建立教室內行動學習智慧教學最佳模式經費 1,664 萬元。
 2. 110 年度教育部補助地方政府發放二至未滿五歲幼兒育兒津貼行政業務經費 24 萬 5 千元。

臺北市地方教育發展基金 - 臺北市政府教育局

業務計畫及預算概要

中華民國 112 年度

3. 110 年度為教育部補助配合提升公共化教保服務政策著有績效之鼓勵經費 96 萬 5 千元。
4. 110 年度教育部補助直轄市縣(市)政府精進國民中學及國民小學教師教學專業與課程品質計畫資本門經費 2 萬 6 千元。
5. 111 年度為配合教育部生用平板及本市智慧教育及資訊科技白皮書班班有大屏政策，增設本市國小 3、4 年級班級教室大尺寸液晶觸控顯示器，提升國小大屏建置率至 100%經費 1 億 2,639 萬元。
6. 111 年度教育部補助電力系統改善暨冷氣裝設計畫-臺北市校園能源管理系統(EMS)委託建置經費 5,915 萬 7 千元。
7. 111 年度教育部推動中小學數位學習精進方案-111 年國民中小學實施計畫經費 6 億 9,447 萬 3 千元。
8. 111 年度教育部補助直轄市縣（市）政府精進國民中學及國民小學教師教學專業與課程品質計畫資本門經費 10 萬 8 千元。

肆、以前年度計畫實施成果概述：

一、前（110）年度計畫實施成果概述：

業務計畫	實施概況	實施成果
徵收及依法分配收入	未立案幼兒園行政罰鍰及未立案補習班行政罰鍰。	本年度收取違規罰款收入計 736 萬 1 千元。
財產收入	臺北市私立華興高級中學地租、臺北市光纖網路接取節點學校地租及市有土地無權占用使用補償金等。	本年度收取土地使用費、臺北市光纖網路接取節點學校地租及市有土地無權占用使用補償金等收入計 1,803 萬 7 千元。
政府撥入收入	市府補助款及教育部補助款等。	本年度收取市府補助款、教育部補助校園前瞻基礎建設經費、學前 5 足歲幼兒免學費及補助及獎勵社區大學經費等計 124 億 3,509 萬 8 千。
其他收入	收回以前年度支付款、廠商逾期交貨罰款及市府與臺北富邦銀行共同發行認同卡之回饋金等。	本年度收回以前年度支付款、廠商逾期交貨罰款、員工居住公有房舍使用費及申請立案證書證照費等計 4,871 萬元。

臺北市地方教育發展基金 - 臺北市政府教育局

業務計畫及預算概要

中華民國 112 年度

業務計畫	實施概況	實施成果
高等教育計畫	<ol style="list-style-type: none">1.督導市立大學推展業務。2.辦理各項教育研究與創新業務。3.協助市立大學申辦各項中央專案補助計畫。	督導及協助市立大學發展校本特色、落實教學與研究創新、拓展多元課程與提升教學品質；協助市立大學申請中央專案計畫補助款，扎實高等教育廣度與深度。
高中及高職教育計畫	<ol style="list-style-type: none">1.推展技職教育、學務輔導活動辦理高各項學務、輔導相關工作及活動。2.辦理高中課程與教學、訓輔活動及教務規劃與執行。3.辦理市立高中各科教育。	<ol style="list-style-type: none">1.培養學生跨域學習統整素養；落實 108 課綱內涵及精神。2.打造優質學校，提升學校教育品質；精進教師專業成長，深化教學實踐研究，建立教學領導培力體系。3.深化技職教育，透過類科調整與轉型、技職教育向下延伸、產學合作與人才培植，強化職業準備教育，培養學生務實創新及職涯發展潛力。
國民教育計畫	<ol style="list-style-type: none">1.辦理國中課程與教學、訓輔活動及教務規劃與執行。2.辦理市立國中各科教育。3.辦理教學研究與創新、發展多元學習、經營校園環境。4.增設雙語課程學校	<ol style="list-style-type: none">1.推動創新教育實驗計畫，發展課程及教學創新，深化校本特色課程、草山聯盟遊學課程、國中校園新文化新精神及高級中等學校實驗班，提供學生多元學習機會。2.全面升級優化中小學教育、增進多元創新教學。3.增設雙語課程學校，多元管道培育雙語師資，

臺北市地方教育發展基金 - 臺北市政府教育局

業務計畫及預算概要

中華民國 112 年度

業務計畫	實施概況	實施成果
		持續研編雙語教材，建置雙語情境校園。
學前教育計畫	1.辦理幼兒園幼兒學費補助、幼兒園園務管理與課程教學發展、提升公共化教保服務。 2.辦理市立幼兒園學前幼兒教育。	1.擴增公共化教保服務量，及增設集中式特教班。 2.本市幼兒園納入社會福利主題地圖，補助學齡前 2 到 3 歲幼兒。 3.推動英語融入幼兒園教學等五大創新教學特色。
特殊教育計畫	辦理發展學前、國小與中等學校特殊教育及推展特教支援系統。	1.成立各教育階段智障、視障、聽語障、肢病多障、腦性麻痺、情障、學障及自閉症等鑑定工作小組，進行專業團隊評估，以提供本市身心障礙學生適性安置機會。 2.另依各教育階段成立一般智能、學術性向、藝術才能等鑑定工作小組，以提供本市資賦優異學生適性安置機會。 3.透過各教育階段設立音樂、舞蹈、美術類藝術才能班，施以專業性藝術教育，培育具優異藝術才能學生。
社會教育計畫	推行補習教育、加強社會教育活動及辦理終身教育。	1.提供優質近便樂齡學習基地，落實終身學習理念。 2.實踐在地創生，開設豐富多元的社區大學課程。

臺北市地方教育發展基金 - 臺北市政府教育局

業務計畫及預算概要

中華民國 112 年度

業務計畫	實施概況	實施成果
		3.推動公民素養課程。
體育及衛生教育計畫	輔導辦理學校體育教學與活動及學生保健工作。	1.落實學校體育課程教學，推廣運動社團與校際交流，並辦理國際體育交流活動，積極參與運動競技賽事。 2.建置學校營養午餐有機蔬菜平臺，以持續確保食材安全、衛生及品質。
其他教育計畫	1.舉辦全民國防教育、專業研習、學生生活輔導及各項活動。 2.落實校園安全維護。	持續舉辦全民國防教育、專業研習、學生生活輔導及各項活動，並推動落實校園安全維護。
一般行政管理計畫	1.辦理會計、統計、人事、總務、政風、視導等相關業務。 2.深化行動學習智慧教學，提升學生自主學習及資訊應用知能；推動校園智慧支付，結合數位學生證及電子支付平台，打造校園智慧商店。。	1.發展校園智慧網路應用服務臺北酷課雲升級為4.0版，持續擴充學習資源並新增親師生平臺功能，提供線上請假、調查表、聯絡簿、校園電子支付等校園數位生活服務。 2.鼓勵教師將資訊科技融入課堂，以科技輔助分組學習、課中即時補救教學及遠距教學等多元模式。 3.針對既有老舊校舍進行EOD長期規劃，綜合各校校舍安全盤點結果、學校未來整體發展及社區托老、托嬰、幼兒園、停車等需求，推動EOD規劃。

臺北市地方教育發展基金 - 臺北市政府教育局

業務計畫及預算概要

中華民國 112 年度

業務計畫	實施概況	實施成果
建築及設備計畫	1.財產管理用地取得與工程規劃及營建管理。 2.精進課程與教學資訊專案。 3.資訊設備管理維護。 4.辦理各項安全設備改善。	推動校園優質化教育環境工程，藉由空間改造及美化，辦理校園各項設施優化、臨時性安全修繕及災害復原改善；建置透水鋪面及雨水回收系統；規劃校園供電設備更新，耗能設備汰換，打造優質安全、節能降溫，綠色永續校園。

二、上年度已過期間（111 年 1 月 1 日至 5 月 31 日止）計畫實施成果概述：

業務計畫	實施概況	實施成果
徵收及依法分配收入	本年度截至 5 月 31 日止 預計辦理事項為：未立案幼兒園行政罰鍰及未立案補習班行政罰鍰。	本年度截至 5 月 31 日止 已收取違規罰款收入計 344 萬 9 千元。
財產收入	本年度截至 5 月 31 日止 預計辦理事項為：臺北市私立華興高級中學地租、臺北市光纖網路接取節點學校地租及市有土地無權占用使用補償金等。	本年度截至 5 月 31 日止 已收取土地使用費、臺北市光纖網路接取節點學校地租等計 235 萬 1 千元。
政府撥入收入	本年度截至 5 月 31 日止 預計辦理事項為：市府補助款及教育部補助款等。	本年度截至 5 月 31 日止 已收取市庫補助款及教育部補助款等計 38 億 6,410 萬 9 千元。
其他收入	本年度截至 5 月 31 日止 預計辦理事項為：收回以前年度支付款及市府與臺北富邦銀行共同發行認同卡之回饋金等。	本年度截至 5 月 31 日止 已收回以前年度支付款、廠商逾期交貨罰款、員工居住公有房舍使用費及申請立案證書證照費等計 4,454 萬 2 千元。

臺北市地方教育發展基金 - 臺北市政府教育局

業務計畫及預算概要

中華民國 112 年度

業務計畫	實施概況	實施成果
高等教育計畫	本年度截至 5 月 31 日止 預計辦理事項為： 1.督導市立大學推展業務。 2.辦理各項教育研究與創新業務。 3.協助市立大學申辦各項中央專案補助計畫。	督導及協助市立大學發展校本特色、落實教學與研究創新、拓展多元課程與提升教學品質；協助市立大學申請中央專案計畫補助款，扎實高等教育廣度與深度。
高中及高職教育計畫	本年度截至 5 月 31 日止 預計辦理事項為： 1.推展技職教育、學務輔導活動辦理高各項學務、輔導相關工作及活動。 2.辦理高中課程與教學、訓輔活動及教務規劃執行。 3.辦理市立高中各科教育。	1.培養學生跨域學習統整素養；落實 108 課綱內涵及精神。 2.打造優質學校，提升學校教育品質；精進教師專業成長，深化教學實踐研究，建立教學領導培力體系。 3.深化技職教育，透過類科調整與轉型、技職教育向下延伸、產學合作與人才培植，強化職業準備教育，培養學生務實創新及職涯發展潛力。
國民教育計畫	本年度截至 5 月 31 日止 預計辦理事項為： 1.辦理國中課程與教學、訓輔活動及教務規劃與執行。 2.辦理市立國中各科教育。 3.辦理教學研究與創新、發展多元學習、經營校園環境。 4.辦理雙語課程學校。	1.推動創新教育實驗計畫，發展課程及教學創新，深化校本特色課程、草山聯盟遊學課程、國中校園新文化新精神及高級中等學校實驗班，提供學生多元學習機會。 2.全面升級優化中小學教育、增進多元創新教學。 3.增設雙語課程學校，多

臺北市地方教育發展基金 - 臺北市政府教育局

業務計畫及預算概要

中華民國 112 年度

業務計畫	實施概況	實施成果
		元管道培育雙語師資，持續研編雙語教材，建置雙語情境校園。
學前教育計畫	本年度截至 5 月 31 日止 預計辦理事項為： 1.辦理幼兒園幼兒學費補助、幼兒園園務管理與課程教學發展、提升公共化教保服務。 2.辦理市立幼兒園學前幼兒教育。	1.擴增公共化教保服務量，及增設集中式特教班。 2.本市幼兒園納入社會福利主題地圖，補助學齡前 2 到 3 歲幼兒。 3.推動英語融入幼兒園教學等五大創新教學特色。
特殊教育計畫	本年度截至 5 月 31 日止 預計辦理事項為： 辦理發展學前、國小與中等學校特殊教育及推展特教支援系統。	1.成立各教育階段智障、視障、聽語障、肢病多障、腦性麻痺、情障、學障及自閉症等鑑定工作小組，進行專業團隊評估，以提供本市身心障礙學生適性安置機會。 2.另依各教育階段成立一般智能、學術性向、藝術才能等鑑定工作小組，以提供本市資賦優異學生適性安置機會。 3.透過各教育階段設立音樂、舞蹈、美術類藝術才能班，施以專業性藝術教育，培育具優異藝術才能學生。
社會教育計畫	本年度截至 5 月 31 日止 預計辦理事項為： 推行補習教育、加強社會教育活動及辦理終身教育。	1.提供優質近便樂齡學習基地，落實終身學習理念。 2.實踐在地創生，開設豐富多元的社區大學課程。 3.推動公民素養課程。
體育及衛生教育計畫	本年度截至 5 月 31 日止 預計辦理事項為： 輔導辦理學校體育教學與	1.落實學校體育課程教學，推廣運動社團與校際交流，並辦理國際體

臺北市地方教育發展基金 - 臺北市政府教育局

業務計畫及預算概要

中華民國 112 年度

業務計畫	實施概況	實施成果
	活動及學生保健工作。	育交流活動，積極參與運動競技賽事。 2.建置學校營養午餐有機蔬菜平臺，以持續確保食材安全、衛生及品質。
其他教育計畫	本年度截至 5 月 31 日止預計辦理事項為： 1.舉辦全民國防教育、專業研習、學生生活輔導及各項活動。 2.落實校園安全維護。	持續舉辦全民國防教育、專業研習、學生生活輔導及各項活動，並推動落實校園安全維護。
一般行政管理計畫	本年度截至 5 月 31 日止預計辦理事項為： 1.辦理會計、統計、人事、總務、政風、視導等相關業務。 2.深化行動學習智慧教學，提升學生自主學習及資訊應用知能；推動校園智慧支付，結合數位學生證及電子支付平台，打造校園智慧商店。	1.發展校園智慧網路應用服務。 2.臺北酷課雲升級為 4.0 版，持續擴充學習資源並新增親師生平臺功能，提供線上請假、調查表、聯絡簿、校園電子支付等校園數位生活服務。 3.鼓勵教師將資訊科技融入課堂，以科技輔助分組學習、課中即時補救教學及遠距教學等多元模式。 4.推動艋舺學園等 5 校 EOD 規劃案，以「整合、開放、共享」實施策略，將「智慧、永續、健康、多元、跨域、國際」等前瞻教育元素融入規劃內容。
建築及設備計畫	本年度截至 5 月 31 日止預計辦理事項為： 1.財產管理用地取得與工程規劃及營建管理。 2.精進課程與教學資訊專案。 3.資訊設備管理維護。	推動校園優質化教育環境工程，藉由空間改造及美化，辦理校園各項設施優化、臨時性安全修繕及災害復原改善；建置透水鋪面及雨水回收系統；規劃

臺北市地方教育發展基金 - 臺北市政府教育局

業務計畫及預算概要

中華民國 112 年度

業務計畫	實施概況	實施成果
	4.辦理各項安全設備改善。	校園供電設備更新，耗能設備汰換，打造優質安全、節能降溫，綠色永續校園。

臺北市地方教育發展基金－臺北市政府教育局

補辦預算明細表

中華民國112年度

單位：新臺幣元

項 目	金額	辦理年度	說 明
合計	898,004,000		
固定資產之建設改良擴充	898,004,000		
購置機械及設備	17,850,000	110	
筆記型電腦	245,000		教育部補助地方政府發放二至未滿五歲幼兒育兒津貼行政業務經費。 教育部補助配合提升公共化教保服務政策著有績效之鼓勵經費。 教育部補助配合提升公共化教保服務政策著有績效之鼓勵經費。 為配合本局推動學生自備載具到校學習計畫，建立教室內行動學習智慧教學最佳模式，確實需要辦理新購，且具急迫及必要性，所需經費擬控留本局基金餘額支應。 為配合本局推動學生自備載具到校學習計畫，建立教室內行動學習智慧教學最佳模式，確實需要辦理新購，且具急迫及必要性，所需經費擬控留本局基金餘額支應。
平板電腦(含鍵盤及觸控筆)	657,000		
筆記型電腦(windows作業系統)	308,000		
大尺寸液晶觸控顯示器(85吋含以上)	13,760,000		
嵌入式黑板	2,880,000		
購置雜項設備	26,000	110	
空氣清淨機	26,000		教育部補助直轄市縣(市)政府精進國民中學及國民小學教師教學專業與課程品質計畫資本門經費。
購置機械及設備	838,343,000	111	
HMI主機(資料介間與運算裝置)	8,280,000		教育部補助電力系統改善暨冷氣裝設計畫-臺北市校園能源管理系統(EMS)委託建置經費。
即時資訊看板(43吋工業級顯示器)	9,200,000		教育部補助電力系統改善暨冷氣裝設計畫-臺北市校園能源管理系統(EMS)委託建置經費。
大尺寸液晶觸控顯示器	126,390,000		為配合教育部生用平板及本市智慧教育及資訊科技白皮書班班有大屏政策，增設本市國小3、4年級班級教室大尺寸液晶觸控顯示器，提升國小大屏建置率至100%，確實需要辦理新購，且具急迫及必要性，所需經費控留本局基金餘額支應。
學習載具	471,380,000		教育部推動中小學數位學習精進方案-111年國民中小學實施計畫經費。
充電車	38,850,000		教育部推動中小學數位學習精進方案-111年國民中小學實施計畫經費。
充電車	8,650,000		教育部推動中小學數位學習精進方案-111年國民中小學實施計畫經費。
學習載具	159,471,000		教育部推動中小學數位學習精進方案-111年高級中等學校實施計畫經費。
充電車	15,450,000		教育部推動中小學數位學習精進方案-111年高級中等學校實施計畫經費。
充電車	672,000		教育部推動中小學數位學習精進方案-111年高級中等學校實施計畫經費。
購置雜項設備	41,785,000	111	
一對一分離式冷氣機(7.2KW，含安裝)	108,000		教育部補助直轄市縣(市)政府精進國民中學及國民小學教師教學專業與課程品質計畫資本門經費。
太陽能電錶	2,610,000		教育部補助電力系統改善暨冷氣裝設計畫-臺北市校園能源管理系統(EMS)委託建置經費。
EMS系統建置(教室硬體設備)	39,067,000		教育部補助電力系統改善暨冷氣裝設計畫-臺北市校園能源管理系統(EMS)委託建置經費39,067,000元，EMS系統建置(教室硬體設備)1,954組。

臺北市地方教育發展基金－臺北市政府教育局

補辦預算明細表

中華民國112年度

單位：新臺幣元

項 目	金額	辦理 年度	說 明

備註：各基金依預算法第 8 8 條規定補辦預算，應確係不及編入年度預算，且因經營環境發生重大變遷或正常業務(含執行中央補助款項目)之確實需要，並經主管機關核轉本府核准先行辦理者；不具急迫性之事項，仍應儘可能納入預算辦理。

本 頁 空 白

臺北市地方教育發展基金－臺北市政府教育局

基金來源、用途及餘絀預計表

中華民國112年度

單位：新臺幣千元

前年度決算數	項 目	本年度預算數	上年度預算數	比較增減（－）
12,509,206	基金來源	12,433,064	10,808,767	1,624,297
7,361	徵收及依法分配收入	6,000	4,800	1,200
7,361	違規罰款收入	6,000	4,800	1,200
18,037	財產收入	9,090	18,715	-9,625
2	財產處分收入	50	95	-45
13,751	租金收入	5,468	9,131	-3,663
	權利金收入	3,572	9,489	-5,917
4,283	其他財產收入			
12,435,098	政府撥入收入	12,369,974	10,759,125	1,610,849
8,405,821	公庫撥款收入	9,186,233	8,215,701	970,532
4,029,277	政府其他撥入收入	3,183,741	2,543,424	640,317
48,710	其他收入	48,000	26,127	21,873
48,710	雜項收入	48,000	26,127	21,873
12,775,997	基金用途	13,231,240	11,409,772	1,821,468
	高等教育計畫	50		50
1,481,404	高中及高職教育計畫	1,410,074	1,616,036	-205,962
792,754	國民教育計畫	779,101	665,016	114,085
4,043,642	學前教育計畫	3,084,727	2,713,406	371,321
313,452	特殊教育計畫	295,672	318,255	-22,583
135,881	社會教育計畫	157,148	198,621	-41,473
456,879	體育及衛生教育計畫	427,819	366,112	61,707
19,225	其他教育計畫	21,332	23,521	-2,189
4,794,280	一般行政管理計畫	5,734,746	4,404,840	1,329,906
738,482	建築及設備計畫	1,320,571	1,103,965	216,606
-266,791	本期賸餘(短絀)	-798,176	-601,005	-197,171
2,305,629	期初基金餘額	1,437,834	1,912,438	-474,605
2,038,839	期末基金餘額	639,658	1,311,433	-671,776

註：前年度決算數細數之和與總數或略有出入，係四捨五入關係，以下各表同。

臺北市地方教育發展基金－臺北市政府教育局

現金流量預計表

中華民國112年度

單位：新臺幣千元

項 目	本 年 度 預 算 數	說 明
業務活動之現金流量		
本期賸餘(短絀)	-798,176	
業務活動之淨現金流入(流出)	-798,176	
其他活動之現金流量		
其他活動之淨現金流入(流出)		
現金及約當現金之淨增(淨減)	-798,176	
期初現金及約當現金	2,630,317	
期末現金及約當現金	1,832,141	

註：本表係採現金及約當現金基礎，包括現金及自投資日起3個月內到期或清償之債權證券。

臺北市地方教育發展基金－臺北市政府教育局

基金來源－違規罰款收入明細表

中華民國112年度

單位：新臺幣元

科 目	單位	本 年 度 預 算 數			說 明	
		數量 業務量	利(費)率	金 額		
合計				6,000,000		
違規罰款收入				6,000,000	較上年度預算數4,800,000元，增加1,200,000元。	
	年	1	4,174,000	4,174,000		未立案補習班行政罰鍰(終身教育科)。
	年	1	1,826,000	1,826,000		未立案幼兒園行政罰鍰(學前教育科)。

臺北市地方教育發展基金－臺北市政府教育局

基金來源－財產處分收入明細表

中華民國112年度

單位：新臺幣元

科 目	單位	本 年 度 預 算 數			說 明
		數量 業務量	利(費)率	金 額	
合計 財產處分收入	年	1	50,000	50,000 50,000 50,000	較上年度預算數95,000元，減少45,000元。 處分財產收入(秘書室)。

臺北市地方教育發展基金－臺北市政府教育局

基金來源－租金收入明細表

中華民國112年度

單位：新臺幣元

科 目	單位	本 年 度 預 算 數			說 明
		數量 業務量	利(費)率	金 額	
合計				5,468,000	
租金收入				5,468,000	較上年度預算數9,131,000元，減少3,663,000元。
	年	1	2,997,441	2,997,441	臺北市私立華興高級中學地租(中教科)。
	年	1	729,288	729,288	葫蘆堵、景新分館、文山區行政中心附屬大樓停車場租金(學前教育科)。
	年	1	1,740,600	1,740,600	臺北市光纖網路接取節點學校地租(資訊教育科)。
	年	1	671	671	配合預算編列至千元，增列進位數671元。

臺北市地方教育發展基金－臺北市政府教育局

基金來源－權利金收入明細表

中華民國112年度

單位：新臺幣元

科 目	單位	本 年 度 預 算 數			說 明
		數量 業務量	利(費)率	金 額	
合計				3,572,000	
權利金收入				3,572,000	較上年度預算數9,489,000元，減少5,917,000元。 捷運公司經營兒童新樂園盈餘(終身教育科)。 配合預算編列至千元，增列進位數511元。
	年	1	3,571,489	3,571,489	
	年	1	511	511	

臺北市地方教育發展基金－臺北市政府教育局

基金來源－公庫撥款收入明細表

中華民國112年度

單位：新臺幣元

科 目	單位	本 年 度 預 算 數			說 明
		數量 業務量	利(費)率	金 額	
合計				9,186,233,000	
公庫撥款收入	年	1	9,186,233,000	9,186,233,000	較上年度預算數8,215,701,000元，增加970,532,000元。 市府補助款。

臺北市地方教育發展基金－臺北市政府教育局

基金來源－政府其他撥入收入明細表

中華民國112年度

單位：新臺幣元

科 目	單位	本 年 度 預 算 數			說 明
		數量 業務量	利(費)率	金 額	
合計				3,183,741,000	
政府其他撥入收入				3,183,741,000	較上年度預算數2,543,424,000元，增加640,317,000元。
	年	1	36,000,000	36,000,000	教育部補助及獎勵社區大學經費(收支對列)(終身教育科)。
	年	1	100,000	100,000	教育部中部辦公室補助辦理短期補習班公共安全研習及稽查業務經費(收支對列)(終身教育科)。
	年	1	1,792,000	1,792,000	教育部補助健康促進學校計畫(收支對列)(體衛科)。
	年	1	44,000,000	44,000,000	教育部補助辦理身心障礙教育人事及業務經費(收支對列)(特教科)。
	年	1	500,000	500,000	教育部補助推行成人教育工作計畫(收支對列)(終身教育科)。
	年	1	18,000,000	18,000,000	教育部補助特教學校及高中職特教班暨職業輔導員經費(收支對列)(特教科)。
	年	1	140,000	140,000	教育部補助國中適性入學宣導計畫(收支對列)(中等教育科)。
	年	1	6,000,000	6,000,000	教育部補助校園無障礙環境經費(收支對列)(特教科)。
	年	1	250,000	250,000	教育部補助續辦北市綜合高中補助款(收支對列)(中等教育科)。
	年	1	2,760,000	2,760,000	教育部補助高中職均質化推動工作補助款(收支對列)(中等教育科)。
	年	1	1,200,000	1,200,000	教育部補助高中優質化經費(收支對列)(中等教育科)。
	年	1	25,000,000	25,000,000	教育部補助高職優質化補助方案(收支對列)(中等教育科)。
	年	1	5,655,000	5,655,000	教育部補助辦理合作園稽核人力及推動學前教保業務人力經費(收支對列)(學前教育科)。
	年	1	186,240,000	186,240,000	教育部補助國中小專任輔導老師經費(收支對列)(中等教育科及國小教育科)。
	年	1	86,729,085	86,729,085	教育部補助幼兒園增置人力經費(收支對列)(學前教育科)。
	年	1	72,444,000	72,444,000	教育部補助公私立幼兒園導師職務加給差額及教保費(收支對列)(學前教育科)。
	年	1	1,027,360,000	1,027,360,000	教育部補助推動5歲幼兒免學費教育計畫經費(含中低收入家庭幼童托教)(收支對列)(學前教育科)。
	年	1	44,200,000	44,200,000	教育部補助專任專業輔導人力經費(收支對列)(輔導中心)。
	年	1	790,000,000	790,000,000	教育部補助公私立高中職免學

臺北市地方教育發展基金－臺北市政府教育局

基金來源－政府其他撥入收入明細表

中華民國112年度

單位：新臺幣元

科 目	單位	本 年 度 預 算 數			說 明
		數量 業務量	利(費)率	金 額	
	年	1	5,594,000	5,594,000	費方案(收支對列)(中等教育科)。
	人、日	1x7,728	500	3,864,000	教育部補助高級中學第二外語課程教師鐘點費經費(收支對列)(中等教育科)。
	年	1	89,749,000	89,749,000	教育部補助教官值班費收入(收支對列)(軍訓室)。
	年	1	89,749,000	89,749,000	教育部體育署補助113全中運經費(收支對列)(體衛科)(新增)。
	年	1	3,000,000	3,000,000	教育部補助辦理樂齡學習工作計畫(收支對列)(終身教育科)。
	年	1	362,500	362,500	教育部補助全國舞蹈比賽(收支對列)(特教科)(新增)。
	年	1	409	409	配合預算編列至千元，增列進位數409元。
	年	1	5,000,000	5,000,000	教育部補助全國音樂比賽(收支對列)(特教科)(新增)。
	年	1	334,247,840	334,247,840	教育部補助國民中小學調整教師授課節數及導師費(國教科)(收支對列)。
	校	839	4,050	3,397,950	教育部補助高級中等以下學校及教保服務機構投保公共意外責任保險(收支對列)(秘書室)。
	年	1	389,157,112	389,157,112	教育部補助推動國小合理員額及充實國小行政人力計畫(收支對列)(國教科)。
	年	1	998,104	998,104	教育部補助增置人力推動短期補習班業務計畫(收支對列)(終身教育科)。

臺北市地方教育發展基金－臺北市政府教育局

基金來源－雜項收入明細表

中華民國112年度

單位：新臺幣元

科 目	單位	本 年 度 預 算 數			說 明
		數量 業務量	利(費)率	金 額	
合計				48,000,000	
雜項收入				48,000,000	較上年度預算數26,127,000元，增加21,873,000元。
	人、月	11x12	800	105,600	員工居住公有房舍依規定扣回宿舍使用費(秘書室)。
	件	20	1,000	20,000	財團法人立案證書證照費(終身教育科)。
	年	1	1,540,000	1,540,000	市府與臺北富邦銀行共同發行認同卡之回饋金(收支對列)(體衛科)。
	件	350	1,500	525,000	補習班立案證書證照費(終身教育科)。
	人、月	11x12	600	79,200	員工居住公有房舍依規定扣回房租津貼(秘書室)。
	年	1	4,947,067	4,947,067	產業發展局辦理臺北市市有公用房地提供設置太陽光電發電設備使用辦法售電回饋金(工程科)。
	年	1	3,175,102	3,175,102	臺北市市有公用房地提供設置太陽光電發電設備使用辦法售電回饋金(工程科)。
	年	1	31	31	配合預算編列至千元，增列進位數31元。
	年	1	37,608,000	37,608,000	收回以前年度支付款(會計室)。

臺北市地方教育發展基金－臺北市政府教育局

基金用途－高等教育計畫明細表

中華民國112年度

單位：新臺幣元

前年度 決算數	上年度 預算數	科 目	本 年 度 預 算 數	說 明
		合 計	50,000	
		服務費用	50,000	
		專業服務費	50,000	
		講課鐘點、稿費、出席審 查及查詢費	50,000	
			50,000	辦理審議高等教育相關法令等專家學者出 席費，20人次*2,500元(新增)。

臺北市地方教育發展基金－臺北市政府教育局

基金用途－高中及高職教育計畫明細表

中華民國112年度

單位：新臺幣元

前年度 決算數	上年度 預算數	科 目	本 年 度 預 算 數	說 明
1,481,403,921	1,616,035,909	合計	1,410,074,000	
1,657,955	2,493,909	用人費用	2,494,000	
75,000		聘僱及兼職人員薪資		
75,000		兼職人員酬金		
1,582,955	2,493,909	超時工作報酬	2,494,000	較上年度預算數2,493,909元，增加91元。
1,582,955	2,493,909	加班費	2,494,000	
			91,250	高中教師輔導知能進修業務工作人員加班費。
			113,466	高中法律、童軍、育樂營隊、生活體驗教育業務工作人員加班費。
			138,350	高中教育活動與獎勵業務工作人員加班費。
			502,228	辦理多元入學方案加班費。
			311,125	高中教學研究及科學活動業務工作人員加班費。
			118,000	在校生丙級技術士技能檢定工作人員加班費。
			453,435	免試入學、建教合作及技術獎等工作人員加班費。
			183,290	教師輔導知能、教師家長成長研習及業務工作人員加班費。
			118,000	辦理私校業務工作人員加班費。
			320,216	國中生職業輔導研習營研習工作人員加班費。
			73,600	規劃辦理實用技能學程工作人員加班費。
			71,040	規劃辦理職業與技藝教育工作人員加班費。
27,232,857	18,886,000	服務費用	16,103,000	
54,427	58,800	郵電費	59,000	較上年度預算數58,800元，增加200元。
44,610	58,800	郵費	59,000	
			11,000	辦理多元入學研究方案聯繫郵資。
			30,000	教師輔導知能、教師與家長成長研習郵資。
			18,000	郵寄私校業務相關資料。
9,817		電話費		

臺北市地方教育發展基金－臺北市政府教育局

基金用途－高中及高職教育計畫明細表

中華民國112年度

單位：新臺幣元

前年度 決算數	上年度 預算數	科 目	本 年 度 預 算 數	說 明
1,239,053	1,852,100	旅運費	1,852,100	較上年度預算數1,852,100元，無增減。
139,215	1,547,100	國內旅費	1,547,100	
			9,300	高中教師輔導知能進修業務出席會議人員 差旅費，3人*2天*1,550元。
			15,500	陪同教育團體赴國內各地區參訪差旅費，5 人*2天*1,550元。
			65,100	高中教學研究與科學活動業務參加研討會 人員差旅費，21人*2天*1,550元。
			46,500	規劃辦理職業與技藝教育市外出差費，15 人*2天*1,550元。
			2,400	在校生丙級技術士技能檢定工作人員短程 車資。
			1,329,900	教師輔導知能進修業務出席會議人員差旅 費，429人*2天*1,550元。
			43,400	辦理輔導學生家長訪談工作差旅費，14人*2 天*1,550元。
			900	工作人員短程車資。
			24,800	規劃辦理實用技能學程市外出差費，8人*2 天*1,550元。
			9,300	在校生丙級技術士技能檢定市外出差費，3 人*2天*1,550元。
57,000	5,000	貨物運費	5,000	
			5,000	高中教學研究與科學活動業務研習材料器 材搬運費。
1,042,838	300,000	其他旅運費	300,000	
			300,000	講師出席會議人員差旅費，300人*2天*500 元。
2,009,720	1,650,380	印刷裝訂與廣告費	1,560,380	較上年度預算數1,650,380元，減少90,000元 。
2,009,720	1,650,380	印刷及裝訂費	1,560,380	
			100,000	辦理多元入學方案有關資料印刷費。
			137,370	編印技職教育、多元入學相關宣導資料。
			510,000	印製研習各種講義、資料、教材。
			92,000	印製私校業務參考手冊會議資料等。
			187,618	高中教學研究與科學活動業務印製研習教 材及資料、專輯編印等。

臺北市地方教育發展基金－臺北市政府教育局

基金用途－高中及高職教育計畫明細表

中華民國112年度

單位：新臺幣元

前年度 決算數	上年度 預算數	科 目	本 年 度 預 算 數	說 明
			85,610	印製證書及各類會議資料。
			194,745	印製各類會議資料、各類科學生統計資料及學籍管理資料等。
			253,037	印製高中教學研究業務各種報告。
34,741		修理保養及保固費		
34,741		機械及設備修護費		
59,754		保險費		
59,754		其他保險費		
585,362		一般服務費		
87,350		外包費		
498,012		計時與計件人員酬金		
23,249,800	15,324,720	專業服務費	12,631,520	較上年度預算數15,324,720元，減少2,693,200元。
99,500	3,760,000	專技人員酬金	760,000	
			760,000	健全私校財務查核經費。
16,323,810	11,264,720	講課鐘點、稿費、出席審查及查詢費	11,571,520	
			409,200	高中職本土教學講授鐘點費，1,023節*400元。
			40,000	高中教師輔導知能進修業務專家學者出席費，16人次*2,500元。
			22,500	高中法律、童軍、育樂營隊、生活體驗教育業務專家學者出席費，9人次*2,500元。
			40,000	辦理學生甄選、講習評審之出席費，16人次*2,500元。
			80,000	辦理多元入學方案教學研究資料稿件審查費，400千字*200元。
			3,950,000	教師輔導知能與教師、家長成長研習外聘教授鐘點費，1,975節*2,000元。
			200,000	私校諮詢委員會聘請學者專家指導或提供諮詢出席費，80人次*2,500元。
			800,000	國中生職業輔導研習、中介生輔導等學生活動內聘講師鐘點費，800節*1,000元。
			10,000	專家出席費，4人次*2,500元。
			342,000	國中本土教學講授鐘點費，950節*360元。

臺北市地方教育發展基金－臺北市政府教育局

基金用途－高中及高職教育計畫明細表

中華民國112年度

單位：新臺幣元

前年度 決算數	上年度 預算數	科 目	本 年 度 預 算 數	說 明
			70,000	高中法律、童軍、育樂營隊、生活體驗教育業務外聘講師鐘點費，35節*2,000元。
			32,000	辦理學生甄選、講習外聘人員鐘點費，16節*2,000元。
			20,000	辦理多元入學方案專家學者出席費，8人次*2,500元。
			325,720	高中教學研究資料撰稿費，479千字*680元。
			1,000,000	規劃辦理職業與技藝教育輔導訪視、諮詢會議出席費，400人次*2,500元。
			50,000	高職類科調整及招生班級數審核等學者專家出席費，20人次*2,500元。
			1,980,000	教師輔導知能與教師、家長成長研習內聘教授鐘點費，1,980節*1,000元。
			195,000	國中生職業輔導研習、中介生輔導等學生活動外聘講師鐘點費，130節*1,500元。
			24,000	高中法律、童軍、育樂營隊、生活體驗教育業務內聘講師鐘點費，24節*1,000元。
			140,000	辦理多元入學研究外聘專家學者鐘點費，70節*2,000元。
			30,000	高中教學研究資料稿件審查費，150千字*200元。
			400,000	各類會議聘請學者專家講座鐘點費，200節*2,000元。
			40,000	辦理多元入學方案內聘專家學者鐘點費，40節*1,000元。
			5,100	高中教學研究資料校稿費，150千字*34元。
			300,000	高中教學研究及科學活動業務學者專家出席費，120人次*2,500元。
			160,000	高中語文及閱讀提升計畫外聘專家學者訓練教授鐘點費，80節*2,000元。
			150,000	高中教學研究及科學活動業務內聘教授鐘點費，150節*1,000元。
			756,000	高中教學研究及科學活動實驗教育業務外聘專家學者訓練教授鐘點費，378節*2,000元。

臺北市地方教育發展基金－臺北市政府教育局

基金用途－高中及高職教育計畫明細表

中華民國112年度

單位：新臺幣元

前年度決算數	上年度預算數	科 目	本 年 度 預 算 數	說 明
2,441,395		試務甄選費		
2,297,917		電腦軟體服務費		
2,087,178	300,000	其他專業服務費	300,000	
			300,000	高中教學活動專業規畫與評估、教學研討費用。
12,956,952	3,407,000	材料及用品費	3,660,000	
3,989,299		使用材料費		
3,989,299		設備零件		
8,967,653	3,407,000	用品消耗	3,660,000	較上年度預算數3,407,000元，增加253,000元。
1,753,093	1,875,200	辦公(事務)用品	1,965,200	
			25,000	高中教師輔導知能進修業務會議研習教材、資料印製、文具紙張。
			70,000	高中法律、童軍、育樂營隊、生活體驗教育業務購置書籍、有聲資料、非書教材等。
			40,390	國際交流活動、相關教育活動等資料印製、文具紙張、材料、郵電等費用。
			12,000	辦理多元入學方案文具紙張。
			36,700	高中教學研究及科學活動業務文具紙張。
			320,000	在校生丙級技術士技能檢定印刷文具紙張，160次*2,000元。
			462,790	高中教師輔導知能進修業務會議研習教材、資料印製、文具紙張。
			560,000	學生實作材料費及雜支，2次*280,000元。
			20,000	規劃辦理實用技能學程文具紙張，8次*2,500元。
			38,295	高中法律、童軍、育樂營隊、生活體驗教育業務資料印製、文具紙張、郵電、材料等。
			97,615	高中教學研究與科學活動用器材及其他材料等。
			12,500	規劃辦理技藝教育文具紙張，5次*2,500元。
			269,910	技職教育宣導及高職教務活動、會議之業務文具、紙張等。

臺北市地方教育發展基金－臺北市政府教育局

基金用途－高中及高職教育計畫明細表

中華民國112年度

單位：新臺幣元

前年度決算數	上年度預算數	科 目	本 年 度 預 算 數	說 明
722,926		報章雜誌		
6,491,634	1,531,800	其他用品消耗	1,694,800	
			163,000	國中、高中職本土語文研習逾時誤餐費、講義印製費、保險等雜支(新增)。
			20,000	高中教師輔導知能進修業務參加活動人員逾時誤餐費用，200人次*100元。
			16,000	高中法律、童軍、育樂營隊、生活體驗教育業務參加活動人員逾時誤餐費用，160人次*100元。
			120,000	辦理多元入學方案研習人員逾時誤餐費用，1,200人次*100元。
			192,000	高中教學研究及科學活動業務參加人員及工作人員逾時誤餐費用，1,920人次*100元。
			5,600	在校生丙級技術士技能檢定工作人員逾時誤餐費用，56人次*100元。
			98,000	免試入學、建教合作及技術獎等工作人員逾時誤餐費用，980人次*100元。
			640,000	教師輔導知能、教師與家長成長研習逾時誤餐費用，6,400人次*100元。
			56,000	參加會議及工作人員逾時誤餐費用，560人次*100元。
			309,100	國中生職業輔導研習、中介生輔導工作人員逾時誤餐費用，3,091人次*100元。
			8,000	工作人員逾時誤餐費用，80人次*100元。
			8,000	規劃辦理實用技能學程工作人員逾時誤餐費用，80人次*100元。
			14,000	高中教育活動與獎勵業務參加人員逾時誤餐費用，140人次*100元。
			45,100	規劃辦理職業與技藝教育工作人員逾時誤餐費用，451人次*100元。
364,840	256,000	租金、償債、利息及相關手續費	256,000	
15,125		地租及水租		
15,125		場地租金		
270,965	256,000	交通及運輸設備租金	256,000	較上年度預算數256,000元，無增減。

臺北市地方教育發展基金－臺北市政府教育局

基金用途－高中及高職教育計畫明細表

中華民國112年度

單位：新臺幣元

前年度 決算數	上年度 預算數	科 目	本 年 度 預 算 數	說 明
270,965	256,000	車租	256,000	
			32,000	高中教師輔導知能進修業務參加研習人員車租，2輛*2次*8,000元。
			72,000	高中法律、童軍、育樂營隊、生活體驗教育業務接送活動參加人員車租，3輛*3次*8,000元。
			152,000	高中科學活動業務研習車輛租用。
78,750		雜項設備租金		
78,750		雜項設備租金		
1,423,167,696	1,569,290,000	會費、捐助、補助、分攤、照護、救濟與交流活動費	1,367,260,000	
2,101,000	2,790,000	捐助、補助與獎助	2,790,000	較上年度預算數2,790,000元，無增減。
2,101,000	2,790,000	獎助學員生給與	2,790,000	
			1,500,000	私立高級中等以上學校(含綜合高中、進修學校)學生獎學金，750人*2學期*1,000元。
			590,000	本市各級學校學生競賽得獎獎勵金。
			700,000	補助品行優良、努力向學學生獎助金。
1,421,066,696	1,566,500,000	補貼、獎勵、慰問、照護與救濟	1,364,470,000	較上年度預算數1,566,500,000元，減少202,030,000元。
14,912	484,000	獎勵費用	484,000	
			354,000	本市各級學校教師指導學生參加競賽獎勵金。
			130,000	獎勵學生訓輔相關活動比賽優勝得獎者費用。
1,421,051,784	1,566,016,000	其他補貼、獎勵、慰問、照護與救濟	1,363,986,000	
			53,440	辦理師生法律、生活體驗、教育活動及觀摩等(含場地佈置、獎勵品、服裝、輔導費、膳宿、清潔、保險報名費及雜支等)。
			7,100,000	高中職因應新課綱相關計畫補助費用。
			13,667,800	公私立高中職、特殊學校及市立大學，主食費、副食費、制服費及書籍補助。
			55,000,000	補助就讀本市私立高級中等以上學校低收入戶學生及中低收入戶學生、學費、雜費、實習實驗費。
			5,594,000	教育部補助高級中學第二外語課程教師鐘

臺北市地方教育發展基金－臺北市政府教育局

基金用途－高中及高職教育計畫明細表

中華民國112年度

單位：新臺幣元

前年度 決算數	上年度 預算數	科 目	本 年 度 預 算 數	說 明
				點費經費(收支對列)。
			1,200,000	教育部補助高中優質化經費(收支對列)。
			2,286,282	規劃辦理職業與技藝教育學程與技藝活動及畢業生就業獎勵金。
			2,384,700	配合教育部協辦全國高級中等學校各類科競賽活動，以分攤款方式辦理，補助本市承辦學校購置競賽所需設備材料及業務費用等。
			245,030	補助民間機構及學校辦理中介生輔導。
			80,000,000	獎補助本市私立學校提升整體發展。
			3,911,400	規劃辦理實用技能學程每職群(班)依日、夜間分別補助，由本局及教育部依實際開班狀況對等補助。
			340,000	一、依特殊境遇家庭扶助條例辦理。二、減免學雜費60%。三、50人*2學期*3,400元
			250,000	教育部補助續辦北市綜合高中補助款(收支對列)。
			18,200,000	國中技藝教育計畫經費(一般性補助款)。
			25,000,000	教育部補助高職優質化補助方案(收支對列)。
			790,000,000	教育部補助公私立高中職免學費方案(收支對列)。
			50,000	補助辦理臺北市法治及生活、童軍、育樂營隊等體驗教育宣導、比賽等。
			16,320,034	中等學校學生就學貸款利息(含保證金)。
			25,650,000	辦理國際文憑課程。
			328,048	私立高中、高職、綜合高中、進修學校全公費(不含學費及雜費)補助費，7人*2學期*23,432元。
			12,707,200	私立高中(含綜合高中、進修學校)減免學雜費補助。
			250,000	補助私立高職社團活動，10校*25,000元。
			280,000,000	補助公私立高中職學生免學費，2學期*140,000,000元。
			2,760,000	教育部補助高中職均質化推動工作補助款(收支對列)。

臺北市地方教育發展基金－臺北市政府教育局

基金用途－高中及高職教育計畫明細表

中華民國112年度

單位：新臺幣元

前年度 決算數	上年度 預算數	科 目	本 年 度 預 算 數	說 明
			25,000	高中師生法律、童軍、育樂、生活體驗教育活動業務資料印製、文具紙張、材料、聯絡郵電等。
			88,980	私立高中、高職、綜合高中、進修學校半公費(不包含學費及雜費)補助費，3人*2學期*14,830元。
			19,819,000	私立高職(含綜合高中、進修學校)減免學雜費補助。
			207,588	學生事務及輔導活動等費用。
			289,570	舉辦冬夏令營、童軍露營、體驗學習等活動場地租用、佈置、音響、膳宿、輔導費、獎勵品、工作服、清潔、雜支等。
			207,928	公立高中、高職、綜合高中、進修學校、市立大學全公費(不含學費及雜費)補助費，7人*2學期*14,852元。
			50,000	公立高中、高職、綜合高中、進修學校、市立大學半公費(不含學費及雜費)補助費，4人*2學期*6,250元。
16,023,621	21,703,000	其他	20,301,000	
16,023,621	21,703,000	其他支出	20,301,000	較上年度預算數21,703,000元，減少1,402,000元。
16,023,621	21,703,000	其他	20,301,000	
			480,000	國中、高中職本土語文認證報名費補助、教師取得本土語文認證獎勵(新增)。
			100,000	高中教師輔導知能進修業務佈置場地、租借場地、膳宿、輔導費、保險等雜支。
			20,000	高中科學活動業務研習活動設計及勘察費。
			800,000	高職教師赴公民營機構研習等相關經費。
			206,620	學生訓輔活動承辦學校所需行政費及其他雜支費用。
			80,000	高中輔導書籍、有聲資料、刊物、教材購置、研編、印製、獎品等。
			600,000	高中學校畢業生局長獎及各類活動競賽獎品、獎狀，1,000份*600元。
			75,000	高中科學活動業務獎品、獎狀，250人*300

臺北市地方教育發展基金－臺北市政府教育局

基金用途－高中及高職教育計畫明細表

中華民國112年度

單位：新臺幣元

前年度 決算數	上年度 預算數	科 目	本 年 度 預 算 數	說 明
				元。
			300,000	辦理職業教育策勵檢討會。
			442,830	相關會議、研習、活動場地佈置與雜支等。
			287,000	高中辦理教師輔導知能相關業務費用。
			50,000	教育活動與獎勵業務教育團體接待費用，100人*500元。
			1,990,000	辦理高中教學研討會。
			8,000,000	配合教育部第二期技職教育再造計畫經費。
			6,869,550	高職與企業結盟相關經費。

臺北市地方教育發展基金－臺北市政府教育局

基金用途－國民教育計畫明細表

中華民國112年度

單位：新臺幣元

前年度 決算數	上年度 預算數	科 目	本 年 度 預 算 數	說 明
792,753,752	665,016,343	合計	779,101,000	
13,687,331	16,432,343	用人費用	16,572,000	
9,454,572	9,265,680	聘僱及兼職人員薪資	9,372,492	較上年度預算數9,265,680元，增加106,812元。
9,454,572	9,265,680	聘用人員薪金	9,372,492	專任輔導人員14人薪金(收支對列)(教育部補助863萬2,000元)。
2,743,989	4,009,076	超時工作報酬	4,009,000	較上年度預算數4,009,076元，減少76元。
2,743,989	4,009,076	加班費	4,009,000	
			312,420	強化國中生輔導工作人員加班費。
			236,200	國中教師輔導知能進修業務工作人員加班費。
			175,875	國中法律、童軍、育樂營隊、生活體驗教育業務工作人員加班費。
			149,450	國中教育活動與獎勵業務工作人員加班費。
			244,728	國中教學研究及科學活動業務工作人員加班費。
			448,750	辦理校長、主任培育、甄選相關活動人員加班費。
			40,000	辦理雙語教育活動人員加班費。
			37,000	語文競賽業務工作人員加班費。
			92,500	精進課堂教學能力業務工作人員加班費。
			185,000	學習成果發表暨體驗學習活動(含童軍教育)及規劃案等工作等人員加班費。
			690,416	發展訓輔活動(含學務工作、輔導工作、生命教育、家庭暴力防治及兒少保護、提升公民素養、法治人權、品德教育等)工作人員加班費。
			74,000	辦理本土語言工作人員加班費。
			111,000	辦理英語工作人員加班費。
			111,000	本局約聘專任專業輔導人員及學生輔導諮商中心行政人員加班費。
			148,000	學校整體發展規劃與管理加班費。
			214,970	創新實驗教學工作人員加班費。
			55,500	國小及進修學校學籍管理工作人員加班

臺北市地方教育發展基金－臺北市政府教育局

基金用途－國民教育計畫明細表

中華民國112年度

單位：新臺幣元

前年度 決算數	上年度 預算數	科 目	本 年 度 預 算 數	說 明
				費。
			395,900	節慶系列教育活動工作人員加班費。
			185,000	綜合發展與規劃活動加班費。
			101,291	校長、主任甄試及校長遴選工作人員加班費。
1,170,000	1,158,211	獎金	1,171,536	較上年度預算數1,158,211元，增加13,325元。
1,170,000	1,158,211	年終獎金	1,171,536	聘用人員依規定於年節加發之獎金(收支對列)(教育部補助88萬8,000元)。
	555,912	退休及卹償金	562,356	較上年度預算數555,912元，增加6,444元。
	555,912	職員退休及離職金	562,356	聘用人員提撥退撫基金。
318,770	1,443,464	福利費	1,456,616	較上年度預算數1,443,464元，增加13,152元。
	1,219,464	分擔員工保險費	1,232,616	聘用人員分擔公保、勞保、健保費。
318,770	224,000	其他福利費	224,000	聘用人員休假旅遊補助費。
82,227,447	57,074,000	服務費用	65,539,000	
1,062,530	705,790	郵電費	705,790	較上年度預算數705,790元，無增減。
1,062,530	705,790	郵費	705,790	
			28,400	郵寄校長、主任培育相關資料等。
			7,200	郵寄辦理本土語言教學資料費用。
			10,800	郵寄辦理英語教學資料費用。
			1,000	學校整體發展規劃與管理郵資。
			658,390	郵寄國小新生入學資料等費用。
2,171,544	2,447,210	旅運費	4,600,210	較上年度預算數2,447,210元，增加2,153,000元。
187,905	674,210	國內旅費	674,210	
			84,060	強化國中生輔導工作人員車資。
			9,300	國中教師輔導知能進修業務出席會議人員差旅費，3人*2天*1,550元。
			65,100	國中科學活動業務參加研討會人員差旅費，21人*2天*1,550元。

臺北市地方教育發展基金－臺北市政府教育局

基金用途－國民教育計畫明細表

中華民國112年度

單位：新臺幣元

前年度決算數	上年度預算數	科 目	本 年 度 預 算 數	說 明
			151,900	精進課堂教學能力業務參觀、訪問、各項活動比賽旅運費，14人*7天*1,550元。
			9,300	發展訓輔活動業務參加會議人員差旅費，3人*2天*1,550元。
			6,200	本土語言教學參訪觀摩旅費，2人*2天*1,550元。
			9,300	英語教學參訪觀摩旅費，3人*2天*1,550元。
			60,000	本局約聘專任專業輔導人員18人及學生輔導諮商中心行政人員6人外勤短程車資。
			32,550	國小及進修學校學籍管理出差旅費，3人*7天*1,550元。
			200,000	節慶系列教育活動工作人員所需旅運費。
			46,500	綜合發展與規劃活動差旅費，6人*5天*1,550元。
	1,768,000	國外旅費	3,921,000	
			3,921,000	辦理雙語實驗課程學校出國見習參訪計畫(出國專案計畫)。
13,576	5,000	貨物運費	5,000	
			5,000	國中科學活動業務研習材料器材搬運費。
1,970,063		其他旅運費		
9,254,623	1,764,440	印刷裝訂與廣告費	2,014,440	較上年度預算數1,764,440元，增加250,000元。
9,254,623	1,764,440	印刷及裝訂費	2,014,440	
			98,750	辦理校長、主任培育教學印製研究報告及資料等。
			300,000	雙語教師代理專班及現職教師培訓印刷及裝訂費。
			300,000	辦理本土語言教學印製教材、研究報告及資料等費用。
			10,000	活動、會議及安心服務資料、手冊、教材印刷。
			98,000	學齡兒童名冊、學籍資料、表格印刷等費用。
			500,000	編印國小主管人員名冊、基本資料、教學環境改善、校園安全宣導等行政規劃、成

臺北市地方教育發展基金－臺北市政府教育局

基金用途－國民教育計畫明細表

中華民國112年度

單位：新臺幣元

前年度 決算數	上年度 預算數	科 目	本 年 度 預 算 數	說 明
69,738,750	52,156,560	專業服務費	311,610	果光碟等費用。
			396,080	印製國中教學研究業務各種說明資料報告。
			58,218,560	國中科學活動業務印製研習教材及講義、 專輯編印等費用。 較上年度預算數52,156,560元，增加 6,062,000元。
52,026,281	42,409,973	講課鐘點、稿費、出席審 查及查詢費	48,161,497	
			240,000	強化國中生輔導工作學者專家出席費，96 人次*2,500元。
			40,000	國中教師輔導知能進修業務專家學者出席 費，16人次*2,500元。
			1,000,000	國中法律、童軍、育樂營隊、生活體驗教 育業務內聘講員鐘點費，1,000節*1,000元。
			522,000	外聘教授講課及相關活動鐘點費，261節 *2,000元。
			6,250,000	雙語教育外聘專家學者出席費，2,500人次 *2,500元。
			192,000	語文競賽業務集訓講座鐘點費，96節*2,000 元。
			128,400	精進課堂教學能力編稿費，428千字*300元 。
			200,000	學習成果發表暨體驗學習活動外聘鐘點費 ，200節*1,000元。
			4,500	導護志工隊人員研習外聘鐘點費，3節 *1,500元。
			8,262	辦理本土語言校稿費，34千字*6冊*40.5元 。
			12,393	辦理英語校稿費，51千字*6冊*40.5元。
			1,200,000	創新實驗教學專家學者出席費，480人次 *2,500元。
			23,120	綜合發展與規劃活動圖片使用費，17張 *1,360元。
			1,050,000	校長主任甄試及校長遴選專家學者出席費 ，420人次*2,500元。

臺北市地方教育發展基金－臺北市政府教育局

基金用途－國民教育計畫明細表

中華民國112年度

單位：新臺幣元

前年度 決算數	上年度 預算數	科 目	本 年 度 預 算 數	說 明
			24,000	強化國中生輔導工作內聘教授專家鐘點費，24節*1,000元。
			80,000	國中教師輔導知能進修業務內聘講師鐘點費，80節*1,000元。
			750,000	國中法律、童軍、育樂營隊、生活體驗教育業務專家學者出席費，300人次*2,500元。
			326,400	國中教學研究資料撰稿費，480千字*680元。
			500,000	專家學者出席費，200人次*2,500元。
			5,000,000	雙語教育外聘講座鐘點費，2,500節*2,000元。
			14,552	精進課堂教學能力校稿費，428千字*34元。
			90,000	學習成果發表暨體驗學習活動內聘鐘點費，200節*450元。
			360,000	發展訓輔活動業務外聘講師講授鐘點費，240節*1,500元。
			14,000	導護志工隊人員研習外聘鐘點費，7節*2,000元。
			40,800	辦理本土語言審稿費34千字*6冊*200元。
			247,860	辦理英語撰稿費(特別稿件)，51千字*6冊*810元。
			700,000	學生輔導諮商中心專家學者鐘點費，350人次*2,000元。
			8,000	學校整體發展規劃與管理專家學者鐘點費，4節*2,000元。
			108,800	創新實驗教學圖片使用費，80張*1,360元。
			2,346	綜合發展與規劃活動校稿費，69千字*34元。
			314,000	校長主任甄試及校長遴選指導教授鐘點費，157節*2,000元。
			320,000	強化國中生輔導工作外聘教授專家鐘點費，160節*2,000元。
			17,000	國中教師輔導知能進修業務研究報告校稿費，500千元*34元。
			1,000,000	國中法律、童軍、育樂營隊、生活體驗教

臺北市地方教育發展基金－臺北市政府教育局

基金用途－國民教育計畫明細表

中華民國112年度

單位：新臺幣元

前年度 決算數	上年度 預算數	科 目	本 年 度 預 算 數	說 明
				育業務外聘講員鐘點費，500節*2,000元
			30,000	國中教學研究資料稿件審查費，150千字*200元。
			85,600	精進課堂教學能力審稿費，428千字*200元。
			60,000	學習成果發表暨體驗學習活動學者專家出席費，24人次*2,500元。
			720,000	發展訓輔活動業務外聘學者專家講授鐘點費，360節*2,000元。
			30,600	辦理本土語言編稿費，34千字*3冊*300元。
			61,200	辦理英語審稿費，51千字*6冊*200元。
			440,000	學校整體發展規劃工作組專家學者出席費，176人次*2,500元。
			154,500	創新實驗教學編稿費，515千字*300元。
			20,700	綜合發展與規劃活動編稿費，69千字*300元。
			2,016,000	國中生涯發展教育講師鐘點費，70校*40週*2節*360元。
			27,200	國中教師輔導知能進修業務研究報告撰稿費，40千字*680元。
			5,100	國中教學研究資料校稿費，150千字*34元。
			291,040	精進課堂教學能力撰稿費，428千字*680元。
			600,000	發展訓輔活動學者專家出席費，240人次*2,500元。
			92,480	辦理本土語言圖片使用費(專業稿件)，68張*1,360元。
			45,900	辦理英語編稿費，51千字*3冊*300元。
			12,240	學校整體發展規劃與管理撰稿費，18千字*680元。
			103,000	創新實驗教學審稿費，515千字*200元。
			46,920	綜合發展與規劃活動撰稿費，69千字*680元。
			3,600,000	多元能力開發教育、中輟彈性適性化教育課程、班級輔導內聘教師鐘點費，9,000節*400元。

臺北市地方教育發展基金－臺北市政府教育局

基金用途－國民教育計畫明細表

中華民國112年度

單位：新臺幣元

前年度 決算數	上年度 預算數	科 目	本 年 度 預 算 數	說 明
			150,000	國中教師輔導知能進修業務外聘講師鐘點費，75節*2,000元。
			100,000	國中教學研究及科學活動業務學者專家出席費，40人次*2,500元。
			1,337,500	精進課堂教學能力專家學者出席費，535人次*2,500元。
			160,000	發展訓輔活動業務內聘學者專家講授鐘點費，160節*1,000元。
			165,240	辦理本土語言撰稿費(特別稿件)，34千字*6冊*810元。
			138,720	辦理英語圖片使用費(專業稿件)，102張*1,360元。
			8,704	創新實驗教學校稿費，256千字*34元。
			13,800	綜合發展與規劃活動審稿費，69千字*200元。
			80,000	國中教學研究及科學活動業務內聘教授鐘點費，80節*1,000元。
			960,000	精進課堂教學能力教授授課鐘點費，480節*2,000元。
			320,000	辦理本土語言教學專家學者出席費，128人次*2,500元。
			480,000	辦理英語教學專家學者出席費，192人次*2,500元。
			174,080	創新實驗教學撰稿費，256千字*680元。
			102,500	綜合發展與規劃活動專家學者出席費，41人次*2,500元。
			344,000	國中教學研究及科學活動業務外聘專家學者訓練教授鐘點費，172節*2,000元。
			9,161,640	辦理本土語言外聘教師授課鐘點費，25,449節*360元。
			2,400,000	辦理英語外聘教授授課鐘點費，1,200節*2,000元。
			1,140,000	創新實驗教學授課鐘點費，570節*2,000元。
			48,000	綜合發展與規劃活動專家學者鐘點費，24節*2,000元。

臺北市地方教育發展基金－臺北市政府教育局

基金用途－國民教育計畫明細表

中華民國112年度

單位：新臺幣元

前年度 決算數	上年度 預算數	科 目	本 年 度 預 算 數	說 明
95,550	643,600	委託檢驗(定)試驗認證費 試務甄選費	1,344,000	辦理新住民語外聘教師授課鐘點，4,200節*320元。
2,823,357			302,400	本土語言(含新住民語)遠距教學陪讀人員工作費，2,016節*150元。
			943,600	
			700,000	雙語教師代理專班甄選。
			45,000	校長、主任甄試入闖人員工作費，10人*2天*2,250元。
			35,000	校長、主任甄試委員閱卷費，175人*5份*40元。
			60,000	校長、主任甄試試務人員工作費，30人*2天*1,000元。
			3,600	校長、主任甄試成績單校對費，6人*6節*100元。
			20,000	校長、主任甄試監場費，20人*2節*500元。
			40,000	校長、主任甄試委員命題費，10人*2科*2,000元。
	40,000	校長、主任甄試口試委員評審費，10人*2次*2,000元。		
2,334,972	6,010,742	電腦軟體服務費	5,260,742	
			5,250,000	推展雙語教育學校情境建置。
			10,742	電腦程式設計費，2次*5,371元。
12,458,590	3,092,245	其他專業服務費	3,852,721	
			400,000	辦理國中教學活動專業規畫與評估、教學研討等費用，2次*200,000元。
			1,400,000	研編雙語教育評量工具。
			752,721	辦理中輟生、兒少保護個案及新住民子女等輔導課程輔導費(含小團體及工作坊)。
			100,000	節慶系列教育活動專業團體及學生團體表演費。
			1,200,000	轉化雙語教材數位互動學習，6套*200,000元。
27,721,462	7,439,000	材料及用品費	7,712,000	
925,872		使用材料費		
925,872		設備零件		

臺北市地方教育發展基金－臺北市政府教育局

基金用途－國民教育計畫明細表

中華民國112年度

單位：新臺幣元

前年度 決算數	上年度 預算數	科 目	本 年 度 預 算 數	說 明
26,795,590	7,439,000	用品消耗	7,712,000	較上年度預算數7,439,000元，增加273,000元。
5,379,947	2,797,318	辦公(事務)用品	2,897,318	
			10,000	國中教師輔導知能進修業務會議研習教材、資料印製、文具紙張。
			500,000	國中法律、童軍、育樂營隊、生活體驗教育業務購置書籍、有聲資料、非書教材等費用。
			50,000	相關教育活動等資料印製、文具紙張、材料、郵電等費用。
			76,700	購置國中教學研究與科學活動用實驗器材及其他材料等。
			52,100	辦理校長、主任培育、甄選文具紙張等費用。
			560,000	辦理雙語教育活動資料印製、文具紙張、材料、郵電等費用。
			120,000	精進課堂教學能力文具紙張。
			80,000	辦理本土語言文具紙張費用。
			10,284	學校整體發展規劃與管理文具紙張費用。
			123,000	購置創新實驗教學文具紙張費用。
			58,000	國小及進修學校學籍管理文具紙張。
			100,000	節慶系列教育活動用紙、文具用品。
			150,034	綜合發展與規劃活動文具紙張費用。
			370,300	國中生學習或適應低落多元能力開發教育班、中輟彈性適性化教育課程文具紙張、教學材料、成果印刷等。
			300,000	國中法律、童軍、育樂營隊、生活體驗教育業務資料印製、文具紙張、郵電、材料等費用。
			36,900	國中教學研究及科學活動業務文具紙張。
			300,000	發展訓輔活動業務文具用品。
2,019,587		報章雜誌		
19,396,056	4,641,682	其他用品消耗	4,814,682	
			80,000	國中法律、童軍、育樂營隊、生活體驗教育業務參加活動人員逾時誤餐費用，800人次*100元。

臺北市地方教育發展基金－臺北市政府教育局

基金用途－國民教育計畫明細表

中華民國112年度

單位：新臺幣元

前年度 決算數	上年度 預算數	科 目	本 年 度 預 算 數	說 明
			14,000	國中教育活動與獎勵業務參加人員逾時誤餐費用，140人次*100元。
			310,000	雙語教師代理專班及現職教師培訓用品消耗。
			2,400	語文競賽業務工作人員外勤逾時誤餐費用，24人次*100元。
			115,200	辦理英語教學外勤逾時誤餐費用，1,152人次*100元。
			4,000	學生輔導諮商中心辦理活動、開會等工作人員逾時誤餐費用，40人次*100元。
			164,000	創新實驗教學外勤逾時誤餐費用，1,640人次*100元。
			508,080	購置提供每校行政用書、每班教學用書、教學指引、低收入戶、因公殉職子女、原住民子女等用書。
			200,000	節慶系列教育活動工作人員表演人員及服務學生逾時誤餐費用，2,000人次*100元。
			24,000	綜合發展與規劃活動逾時誤餐費用，240人次*100元。
			40,000	校長、主任甄試及校長遴選外勤逾時誤餐費用，400人次*100元。
			40,000	強化國中生輔導工作參加活動學生、工作人員逾時誤餐費用，400人次*100元。
			20,000	國中教師輔導知能進修業務參加活動人員逾時誤餐費用，200人次*100元。
			192,000	國中教學研究及科學活動業務參加人員及工作人員逾時誤餐費用，1,920人次*100元。
			50,000	辦理校長、主任培育、甄選相關活動人員逾時誤餐費用，500人次*100元。
			128,000	精進課堂教學能力業務外勤逾時誤餐費用，1,280人次*100元。
			90,000	學習成果發表暨體驗學習活動工作人員逾時誤餐費用，900人次*100元。
			28,000	發展訓輔活動業務外勤逾時誤餐費用，280人次*100元。
			2,665,002	導護志工隊等相關人員協勤費及裝備(導護

臺北市地方教育發展基金－臺北市政府教育局

基金用途－國民教育計畫明細表

中華民國112年度

單位：新臺幣元

前年度 決算數	上年度 預算數	科 目	本 年 度 預 算 數	說 明
				帽、雨衣、指揮棒、手套及服裝等配備)。
			96,000	辦理本土語言教學外勤逾時誤餐費用，960人次*100元。
			20,000	學校整體發展規劃與管理逾時誤餐費用，200人次*100元。
			24,000	國小及進修學校學籍管理外勤逾時誤餐費用，240人次*100元。
1,320,102	1,179,000	租金、償債、利息及相關手續費	1,179,000	
1,320,102	1,179,000	交通及運輸設備租金	1,179,000	較上年度預算數1,179,000元，無增減。
1,320,102	1,179,000	車租	1,179,000	
			140,000	多元能力開發教育課程校外教學、學生輔導活動研習運送車費，20輛*7,000元。
			32,000	國中教師輔導知能進修業務參加研習人員車租，2輛*2次*8,000元。
			480,000	國中法律、童軍、育樂營隊、生活體驗教育業務接送活動參加人員車租，3輛*20次*8,000元。
			152,000	國中科學活動業務研習車輛租用費用。
			70,000	精進課堂教學能力參觀訪問車租，7輛*10,000元。
			210,000	學習成果發表暨體驗學習活動所需車租，30輛*7,000元。
			15,000	導護志工隊人員研習車輛租用，3次*5,000元。
			80,000	綜合發展與規劃活動觀摩參訪推動車租，8輛*10,000元。
615,480,343	543,459,000	會費、捐助、補助、分攤、照護、救濟與交流活動費	649,996,000	
208,083	217,500	會費	217,500	較上年度預算數217,500元，無增減。
208,083	217,500	職業團體會費	217,500	
			217,500	本局及所屬學校約聘專任專業輔導人員67人常年會費（社工師35人、每人2,500元；諮商心理師31人、每人4,000元；臨床心理師1人、每人6,000元）。
23,612,130	25,958,550	捐助、補助與獎助	25,958,550	較上年度預算數25,958,550元，無增減。

臺北市地方教育發展基金－臺北市政府教育局

基金用途－國民教育計畫明細表

中華民國112年度

單位：新臺幣元

前年度 決算數	上年度 預算數	科 目	本 年 度 預 算 數	說 明
20,661,621	23,150,000	補(協)助政府機關(構)	23,150,000	
			4,000,000	補助辦理本市公私立國民中學(含完全中學)學生多元能力開發教育計畫。
			4,800,000	補助國小師生互訪及交換學習活動費。
			1,000,000	補助公私立國民小學辦理童軍教育經費。
			7,350,000	補助本市國民小學讀報教育計畫。
			6,000,000	補助本市國民中小學活化校園餘裕空間計畫。
2,871,309	2,808,550	獎助學員生給與	2,808,550	
			770,550	補助品行優良、努力向學學生獎助學金。
			1,500,000	補助清寒學生獎助學金。
			538,000	私立國民中學(含補校)學生獎學金，538人*2學期*500元。
79,200		其他捐助、補助與獎助		
591,660,130	517,282,950	補貼、獎勵、慰問、照護與救濟	623,819,950	較上年度預算數517,282,950元，增加106,537,000元。
65,430	223,320	獎勵費用	223,320	
			223,320	深耕閱讀徵件、行動研究相關活動獎金、獎座。
591,594,700	517,059,630	其他補貼、獎勵、慰問、照護與救濟	623,596,630	
			800,000	補助辦理青少年輔導諮詢活動。
			2,450,000	補助辦理臺北市法治及生活、童軍、育樂營隊等體驗教育宣導、比賽、活動等費用。
			1,700,000	辦理國中教師培育研習費用(含適性分組教學計畫75萬元)。
			11,550,000	研發國中小學科雙語教材42套*275,000元。
			23,380,800	教育部補助國中教師課稅經費(收支對列)。
			2,500,000	補助專案專業輔導人員專案活動。
			6,000,000	補助本市公立國小辦理課後照顧延長至晚間7時開辦費。
			5,000,000	創新實驗教育相關補助經費。
			491,920	軍公教遺族補助就學費用，22人*2學期*11,180元。

臺北市地方教育發展基金－臺北市政府教育局

基金用途－國民教育計畫明細表

中華民國112年度

單位：新臺幣元

前年度 決算數	上年度 預算數	科 目	本 年 度 預 算 數	說 明
			8,000,000	課桌椅汰換、防身警報器及特定學校教學設備購置暨遊戲場檢驗費用補助。
			369,397,112	教育部補助推動合理員額費用(收支對列)。
			24,236,000	教育部補助私立學校課稅配套計畫費用(收支對列)。
			3,120,000	教育部補助充實行政人力計畫費用(收支對列)。
			4,351,220	補助辦理中輟學生安置輔導課程。
			908,638	補助辦理臺北市童軍教育活動。
			89,500,000	辦理中外師英語協同教學方案。
			14,000	公立國小主食、副食、制服、書籍補助費用，14人*2學期*500元。
			61,630,000	國民小學低收入戶、身心障礙、原住民及情況特殊學生課後照顧參加費用補助。
			1,800,000	辦理獎勵績優雙語教育相關團隊及個人計畫。
			89,440	私立國小主食、副食、制服、書籍補助費用，4人*2學期*11,180元。
			2,100,000	辦理雙語試辦學校籌備事宜，21校*100,000元。
			337,500	公私立國中(含補校)半公費(不含學費及雜費)補助費用，27人*2學期*6,250元。
			4,200,000	辦理推動雙語試辦學校籌備事宜，21校*200,000元。
			40,000	補助國中補校學生教科書供師生使用及補助國中中低收入戶學生教科書經費。
52,317,067	39,433,000	其他	38,103,000	
52,317,067	39,433,000	其他支出	38,103,000	較上年度預算數39,433,000元，減少1,330,000元。
52,317,067	39,433,000	其他	38,103,000	
			1,918,000	配合教育部辦理國中生涯發展教育經費。
			80,000	國中教師輔導知能進修業務佈置場地、租借場地、膳宿、輔導費、保險等雜支。
			1,000,000	辦理師生法律、生活體驗教育活動及觀摩等(含場地佈置、獎勵品、服裝、輔導費、膳宿、清潔、保險、報名費、雜支

臺北市地方教育發展基金－臺北市政府教育局

基金用途－國民教育計畫明細表

中華民國112年度

單位：新臺幣元

前年度決算數	上年度預算數	科 目	本 年 度 預 算 數	說 明
				等)。
			360,000	購置國中學校畢業生局長獎及各類活動競賽獎品、獎狀等費用，600份*600元。
			20,000	國中科學活動業務研習活動設計及勘察費。
			284,000	精進課堂教學能力所需場地佈置、獎品等。
			100,000	學習成果發表暨體驗學習活動獎狀、獎品或獎牌等。
			355,000	訓輔資料上網及網頁製作設計等費用。
			300,000	導護志工隊訓練暨聯誼費。
			96,409	辦理本土語言場地佈置、清潔等雜支。
			40,000	學校整體發展規劃與管理資料蒐集費用。
			100,000	創新實驗教學教學參觀車資、保險等。
			700,000	節慶系列教育活動舞台搭設、會場佈置、展品或場地租借、音響租用、配線等。
			2,614,897	綜合發展與規劃相關座談、研習、說明會等活動場地佈置、清潔、雜支等。
			1,500,000	多元能力開發教育及中輟彈性適性化教育、輔導課程學期獎勵、班務雜支，150班*10,000元。
			90,000	購置國中輔導書籍、有聲資料、刊物、教材購置、研編、印製、獎品等。
			600,000	舉辦冬夏令營、童軍露營、體驗學習等活動場地租用、佈置、音響、膳宿、輔導費、獎勵品、工作服、清潔、雜支等費用。
			240,000	辦理國中教學研討會，8次*30,000元。
			526,266	精進課堂教學能力所需教學媒體、參考書籍資料、材料等。
			49,448	學習成果發表暨體驗學習活動攝影、錄音及場地布置及其他等雜支費用。
			450,000	辦理發展訓輔座談研習活動場地佈置、攝影、保險、獎勵品等雜支。
			700,000	辦理座談研習活動場地佈置、攝影、保險、獎勵品、印刷等雜支。

臺北市地方教育發展基金－臺北市政府教育局

基金用途－國民教育計畫明細表

中華民國112年度

單位：新臺幣元

前年度 決算數	上年度 預算數	科 目	本 年 度 預 算 數	說 明
			104,027	辦理英語場地佈置、清潔等雜支。
			13,242,853	國小國語、數學及英語攜手激勵學習潛能計畫經費。
			90,900	醫護人員、工作人員及服務學生輔導費、工作費、服務費、保險費等。
			350,000	強化國中生輔導工作場地租借、佈置、輔導費、膳宿、保險及雜支。
			713,000	國中辦理教師輔導知能相關業務。
			300,000	國中師生法律、童軍、育樂營隊、生活體驗教育活動業務資料印製、文具紙張、材料、聯絡郵電等費用。
			45,000	國中科學活動業務獎品、獎狀費用，150人*300元。
			4,500,000	國小學校教育創新活化推動計畫經費。
			450,000	節慶系列教育活動活動材料、紀念品、獎牌、獎金、獎狀、感謝狀等。
			1,000,000	國中新文化新精神計畫推動費用。
			100,000	創新實驗教學場地佈置獎品等費用。
			83,200	節慶系列教育活動、資料上網等費用。
			5,000,000	補助各校辦理教師專業發展活動、精進教師課堂教學及閱讀活動經費(含「PaGamO素養品學堂」晨讀推動教育實施計畫180萬元及學習扶助整體計畫(含大學生攜手激勵計畫)300萬元)。

臺北市地方教育發展基金－臺北市政府教育局

基金用途－學前教育計畫明細表

中華民國112年度

單位：新臺幣元

前年度 決算數	上年度 預算數	科 目	本 年 度 預 算 數	說 明
4,043,642,041	2,713,405,636	合計	3,084,727,000	
2,870,561	2,803,636	用人費用	2,803,000	
1,210,439	981,648	聘僱及兼職人員薪資	971,184	較上年度預算數981,648元，減少10,464元。
1,210,439	981,648	聘用人員薪金	971,184	971,184 教育部補助增置人力辦理推動學前教保業務，聘用人員2人薪金(收支對列)(教育部補助78萬元)。
1,468,822	1,503,636	超時工作報酬	1,503,000	較上年度預算數1,503,636元，減少636元。
1,468,822	1,503,636	加班費	1,503,000	1,136,561 訪查及輔導各幼兒園園務行政加班費。 115,630 活動工作人員加班費。 111,000 實驗教育、教師進修研討業務工作人員加班費。 51,800 辦理幼兒園輔導工作人員及親職活動加班費。 37,000 各項補助作業工作人員加班費。 51,009 提升幼兒教育品質加班費。
125,696	106,352	獎金	110,816	較上年度預算數106,352元，增加4,464元。
125,696	106,352	年終獎金	110,816	110,816 聘用人員依規定於年節加發之獎金。
63,204	55,200	退休及卹償金	58,272	較上年度預算數55,200元，增加3,072元。
63,204	55,200	職員退休及離職金	58,272	58,272 聘用人員提撥退撫基金。
2,400	156,800	福利費	159,728	較上年度預算數156,800元，增加2,928元。
	124,800	分擔員工保險費	127,728	127,728 聘僱人員分擔公保、勞保、健保費。
2,400	32,000	其他福利費	32,000	32,000 聘用人員休假旅遊補助費。
14,596,810	13,387,000	服務費用	15,402,000	
19,857	405,841	郵電費	405,841	較上年度預算數405,841元，無增減。
19,857	405,841	郵費	405,841	400,841 業務通知聯繫郵資。 1,000 教師進修研討郵資。 4,000 提升幼兒教育品質業務郵資。

臺北市地方教育發展基金－臺北市政府教育局

基金用途－學前教育計畫明細表

中華民國112年度

單位：新臺幣元

前年度決算數	上年度預算數	科目	本年度預算數	說明
175,956	411,490	旅運費	411,490	較上年度預算數411,490元，無增減。
32,936	391,490	國內旅費	391,490	
			120,240	園務管理工作人員外勤短程車資。
			108,500	外縣市出差旅費，14人*5天*1,550元。
			62,000	幼兒園輔導人員出差費用，20人*2天*1,550元。
			24,800	提升幼兒教育品質業務外縣市出差旅費，8人*2天*1,550元。
			75,950	園務管理市外出差費用，7人*7天*1,550元。
96,700	10,000	貨物運費	10,000	
			10,000	活動運送相關器材。
46,320	10,000	其他旅運費	10,000	
			10,000	幼兒活動短程車資。
201,087	714,369	印刷裝訂與廣告費	714,369	較上年度預算數714,369元，無增減。
201,087	714,369	印刷及裝訂費	714,369	
			90,000	印製園務行政及輔導手冊。
			100,000	實驗教育、教師進修研討等業務印製資料、研習須知、手冊、報告等。
			50,000	辦理幼兒園輔導宣導資料印刷費等。
			44,697	幼教補助及幼兒園相關宣導資料印刷費等。
			249,672	幼教成果手冊、參考資料及評鑑報告印製費。
			180,000	公私立幼兒園名冊招生工作事務資料印製。
268		保險費		
268		其他保險費		
5,255,196	4,485,000	一般服務費	6,500,000	較上年度預算數4,485,000元，增加2,015,000元。
5,255,196	4,485,000	計時與計件人員酬金	6,500,000	
			6,500,000	教育部補助辦理合作園稽核人力7名及推動學前教保業務人力2名經費(收支對列)(教育部補助487萬5,000元)。
8,944,446	7,370,300	專業服務費	7,370,300	較上年度預算數7,370,300元，無增減。

臺北市地方教育發展基金－臺北市政府教育局

基金用途－學前教育計畫明細表

中華民國112年度

單位：新臺幣元

前年度 決算數	上年度 預算數	科 目	本 年 度 預 算 數	說 明
5,190,189	5,524,300	講課鐘點、稿費、出席審查及查詢費	5,524,300	
			23,120	園務管理學者專家撰稿費，34千字*680元。
			5,780	研究成果、補充教材校稿費，170千字*34元。
			500,000	輔導幼兒園外聘專家學者鐘點費，250節*2,000元。
			240,000	本土語言、親職教育業務外聘專家學者鐘點費，120節*2,000元。
			455,000	園務管理學者專家出席費，182人次*2,500元。
			80,000	安全教育相關活動專家學者出席費，32人次*2,500元。
			800,000	實驗教育、教師進修研討業務外聘專家學者鐘點費，400節*2,000元。
			1,000,000	輔導及評鑑幼兒園學者專家出席費，400人次*2,500元。
			160,000	提升幼兒教育品質出席費，64人次*2,500元。
			13,500	園務管理外聘講師鐘點費，9節*1,500元。
			84,000	外聘學者專家鐘點費，56節*1,500元。
			75,000	實驗教育、教師進修研討業務專家學者出席費，30人次*2,500元。
			200,000	輔導幼兒園內聘專家學者鐘點費，200節*1,000元。
			346,800	提升幼兒教育品質(含評鑑報告)撰稿費，51千字*10冊*680元。
			40,000	園務管理外聘學者專家鐘點費，20節*2,000元。
			116,000	安全教育相關活動專家學者鐘點費，58節*2,000元。
			68,000	教師研討成果報告撰稿費，100千字*680元。
			80,000	提升幼兒教育品質(含評鑑報告)稿件審查費，400千字*200元。
			6,800	學者專家審查費，34千字*200元。

臺北市地方教育發展基金－臺北市政府教育局

基金用途－學前教育計畫明細表

中華民國112年度

單位：新臺幣元

前年度 決算數	上年度 預算數	科 目	本 年 度 預 算 數	說 明
			400,000	實驗教育、教師進修研討業務內聘專家學者鐘點費，400節*1,000元。
			13,600	提升幼兒教育品質(含評鑑報告)校稿費，400千字*34元。
			34,000	實驗教育、教師進修相關研究成果、補充教材稿件審查費，170千字*200元。
			120,000	本土語言、親職教育業務專家學者出席費，48人次*2,500元。
			120,000	提升幼兒教育品質內聘專家學者鐘點費，120節*1,000元。
			2,700	圖片使用費，10張*270元。
			240,000	提升幼兒教育品質外聘專家學者鐘點費，120節*2,000元。
			300,000	評鑑幼兒園專家學者出席費，120人次*2,500元。
155,850	1,846,000	試務甄選費	1,846,000	
			1,846,000	辦理幼教師、教保員甄選。
357,000		電腦軟體服務費		
3,241,407		其他專業服務費		
1,843,486	2,029,000	材料及用品費	2,029,000	
153,598		使用材料費		
153,598		設備零件		
1,689,888	2,029,000	用品消耗	2,029,000	較上年度預算數2,029,000元，無增減。
540,643	1,252,520	辦公(事務)用品	1,252,520	
			326,735	園務管理文具紙張。
			50,000	文具紙張。
			200,720	實驗教育、教師進修研討、全球教育等業務文具紙張等經費。
			150,000	業務文具紙張。
			100,000	業務文具紙張等。
			300,695	幼教成果展演、親職教育、園長訓練與培育、發展教學研究文具紙張等經費。
			124,370	活動器材及用具。
18,047		醫療用品(非醫療院所使用)		

臺北市地方教育發展基金－臺北市政府教育局

基金用途－學前教育計畫明細表

中華民國112年度

單位：新臺幣元

前年度 決算數	上年度 預算數	科 目	本 年 度 預 算 數	說 明
1,131,198	776,480	其他用品消耗	776,480	
			326,480	園務管理場地佈置等雜支。
			90,000	媒體教材費。
			95,000	園務管理工作人員逾時誤餐費用，950人次*100元。
			80,000	活動工作人員逾時誤餐費用，800人次*100元。
			80,000	實驗教育、教師進修研討業務工作人員逾時誤餐費用，800人次*100元。
			20,000	辦理幼兒園輔導工作人員及親職活動逾時誤餐費用，200人次*100元。
			85,000	提升幼兒教育品質業務、親職教育逾時誤餐費用，850人次*100元。
3,237,314	64,000	租金、償債、利息及相關手續費	64,000	
3,110,424		地租及水租		
3,110,424		一般土地租金		
126,890		房租		
126,890		一般房屋租金		
	64,000	交通及運輸設備租金	64,000	較上年度預算數64,000元，無增減。
	64,000	車租	64,000	
			16,000	辦理園長會議租車費，2輛*8,000元。
			16,000	辦理實驗教育、教師進修研討及參訪車租，2輛*8,000元。
			32,000	辦理幼教成果展演、親職教育等活動之車租，4輛*8,000元。
4,019,498,696	2,692,562,000	會費、捐助、補助、分攤、照護、救濟與交流活動費	3,061,869,000	
9,357,872	15,000,000	捐助、補助與獎助	15,000,000	較上年度預算數15,000,000元，無增減。
9,294,352	15,000,000	補(協)助政府機關(構)	15,000,000	
			15,000,000	補助本市公立幼兒園辦理課後留園開辦費(含經濟弱勢補助)。
63,520		獎助學員生給與		
4,010,140,824	2,677,562,000	補貼、獎勵、慰問、照護與救濟	3,046,869,000	較上年度預算數2,677,562,000元，增加369,307,000元。

臺北市地方教育發展基金－臺北市政府教育局

基金用途－學前教育計畫明細表

中華民國112年度

單位：新臺幣元

前年度 決算數	上年度 預算數	科 目	本 年 度 預 算 數	說 明
4,010,140,824	2,677,562,000	其他補貼、獎勵、慰問、 照護與救濟	3,046,869,000	
			72,444,000	教育部補助公私立幼兒園導師職務加給差額及教保費(收支對列)。
			1,027,360,000	教育部補助推動5歲幼兒免學費教育計畫經費(含中低托教)(收支對列)。
			233,490,000	本市準公共幼兒園幼兒學費差額補助。
			15,699,424	充實改善本市私立幼兒園教學設備、設施。
			16,700,000	本市準公共幼兒園教保人員久任獎勵金(新增)。
			19,174,576	補助非營利幼兒園修繕暨營運經費及學費差額補助。
			500,000	補助本市危機家庭幼兒就讀公立幼兒園月費。
			271,258,000	補助本市2-4歲幼兒就學費用。
			71,130,000	本市準公共幼兒園教師教保員薪資分攤及園所獎勵金。
			100,000,000	補助本市5歲幼兒就讀公私立幼兒園學費。
			1,219,113,000	我國少子女化對策計畫之各項幼生就學補助及育兒津貼地方配合款。
1,595,174	2,560,000	其他	2,560,000	
1,595,174	2,560,000	其他支出	2,560,000	較上年度預算數2,560,000元，無增減。
1,595,174	2,560,000	其他	2,560,000	
			30,000	會場佈置清潔、攝影錄影等雜支。
			100,000	教學媒體、資料材料及參考書籍、資料蒐集整理費等。
			66,000	幼兒園輔導場地佈置、清潔、攝影等雜支。
			900,000	社區教保資源中心業務。
			500,000	教學媒體、資料材料、參考書籍、資料蒐集整理等費用。
			20,000	場地使用租借佈置等。
			100,000	教師成長進修、實驗教育推動等業務場地佈置租借、清潔、攝影等雜支。
			424,000	辦理教保人員訓練及教保業務相關會議及

臺北市地方教育發展基金－臺北市政府教育局

基金用途－學前教育計畫明細表

中華民國112年度

單位：新臺幣元

前年度 決算數	上年度 預算數	科 目	本 年 度 預 算 數	說 明
				<p>研習，5次*84,800元。</p> <p>30,000 提升幼兒教育品質、幼教成果展演業務場地佈置租借、清潔、攝影、舞台音響等雜支。</p> <p>30,000 幼教教育活動獎品。</p> <p>300,000 辦理幼教成果展演、親職教育及推動幼教政策之獎品、文宣品。</p> <p>60,000 辦理交流參訪交通、膳宿等雜支。</p>

臺北市地方教育發展基金－臺北市政府教育局

基金用途－特殊教育計畫明細表

中華民國112年度

單位：新臺幣元

前年度 決算數	上年度 預算數	科 目	本 年 度 預 算 數	說 明
313,451,760	318,255,100	合計	295,672,000	
1,556,269	2,301,100	用人費用	3,197,000	
1,556,269	2,301,100	超時工作報酬	3,197,000	較上年度預算數2,301,100元，增加895,900元。
1,556,269	2,301,100	加班費	3,197,000	
			81,800	辦理特教學生評量研習工作人員加班費。
			69,600	特殊兒童教學輔導工作人員加班費。
			78,850	特殊教育學生育樂活動工作人員加班費。
			278,105	學生鑑定安置業務工作人員加班費。
			265,000	辦理特教生教學輔導及特教知能研習工作人員加班費。
			38,850	師生育樂研習及輔導活動工作人員加班費。
			135,500	辦理特教助理人員業務工作人員加班費。
			150,300	交通車業務工作人員加班費。
			291,455	辦理區域資優教育方案工作人員活動期間加班費。
			37,000	特殊教育評鑑工作人員加班費。
			95,500	辦理藝術競賽工作人員加班費。
			191,000	辦理學校藝術文化活動加班費用。
			265,000	辦理特教生教育補助業務人員加班費。
			66,440	學前國小特教學生鑑定及安置工作人員加班費。
			78,850	辦理課後照顧工作人員加班費。
			104,750	國小特教師資訓練工作人員加班費。
			62,900	辦理全國學生舞蹈比賽北區各級學校甲組決賽工作人員加班費(新增)。
			73,100	召開鑑輔委員及諮詢委員會會議工作人員加班費。
			833,000	辦理全國學生音樂比賽北區團體決賽工作人員加班費(新增)。
39,777,221	57,741,000	服務費用	51,842,000	
30,300	3,330	郵電費	3,330	較上年度預算數3,330元，無增減。
30,300	3,330	郵費	3,330	
			3,330	辦理藝術競賽寄送資料郵資。

臺北市地方教育發展基金－臺北市政府教育局

基金用途－特殊教育計畫明細表

中華民國112年度

單位：新臺幣元

前年度 決算數	上年度 預算數	科 目	本 年 度 預 算 數	說 明
15,605	575,300	旅運費	575,300	較上年度預算數575,300元，無增減。
15,605	575,300	國內旅費	575,300	
			186,000	參加視障學生營隊及研習活動差旅費，24人*5天*1,550元。
			15,500	學生鑑定安置業務相關人員參加會議差旅費，2人*5天*1,550元。
			70,000	參加特殊教育學術研討會相關會議差旅費。
			31,000	師生育樂研習及輔導活動相關人員參加會議差旅費，10人*2天*1,550元。
			15,500	參加個案管理研討會差旅費，5人*2天*1,550元。
			226,300	辦理全國學生音樂、舞蹈、美術、創意戲劇及師生鄉土歌謠等各項比賽工作人員差旅費，73人*2天*1,550元。
			31,000	接洽學校辦理藝術教育活動差旅費，10人*2天*1,550元。
599,810	778,632	印刷裝訂與廣告費	760,632	較上年度預算數778,632元，減少18,000元。
599,810	778,632	印刷及裝訂費	760,632	
			509,452	視障學生用大字課本點字課本印製費，2學期*254,726元。
			9,500	特殊教育學生育樂活動報名表、名牌等印製，2次*4,750元。
			29,355	特殊教育書刊印刷費，515本*57元。
			96,565	特教學生個案管理印刷。
			20,000	改善無障礙環境活動資料印刷，2次*10,000元。
			76,760	特殊教育評鑑工作資料印刷，4次*19,190元。
			19,000	藝術競賽資料須知印刷費。
6,440,214	13,999,608	一般服務費	13,999,608	較上年度預算數13,999,608元，無增減。
6,440,214	13,999,608	計時與計件人員酬金	13,999,608	
			13,999,608	提供各校教師助理照顧心理與生理問題複雜特教學生。
32,691,292	42,384,130	專業服務費	36,503,130	較上年度預算數42,384,130元，減少5,881,000元。

臺北市地方教育發展基金－臺北市政府教育局

基金用途－特殊教育計畫明細表

中華民國112年度

單位：新臺幣元

前年度決算數	上年度預算數	科 目	本 年 度 預 算 數	說 明
31,989,702	39,142,130	講課鐘點、稿費、出席審查及查詢費	34,311,130	
			70,000	特教生鑑安輔專家學者出席費，28人次*2,500元。
			200,000	專家學者輔導各校特殊教育出席費，80人次*2,500元。
			32,000	國小特教師資研習教授鐘點費、親職教育專家學者鐘點費，16節*2,000元。
			260,000	學生鑑定安置業務專家學者出席費，104人次*2,500元。
			4,590	編印特教書刊圖片使用費(一般稿件)，17張*270元。
			20,000	核定特教助理人員出席費，8人次*2,500元。
			14,040	特教宣導資料圖片使用費，26張*2冊*270元。
			300,000	特殊教育評鑑專家學者出席費，120人次*2,500元。
			60,000	推廣學校藝術教育專家出席費，24人次*2,500元。
			80,000	召開鑑安輔會議委員出席費，32人次*2,500元。
			5,880,437	特殊兒童暑期輔導幼兒園身心障礙幼兒園巡迴輔導費。
			16,000	特殊教育學生育樂活動課程鐘點費，16節*1,000元。
			390,000	專家學者輔導各校特殊教育教學輔導出席費，156人次*2,500元。
			57,800	編印特教書刊撰稿費，85千字*680元。
			40,000	個案管理工作研討會及資源中心規劃專家學者出席費，16人次*2,500元。
			63,000	特教宣導資料撰稿費，45千字*2冊*700元。
			160,000	諮委會及申評會委員出席費，64人次*2,500元。
			7,560,263	特殊兒童課後照顧教師鐘點費。
			232,000	特教師資訓練及特教知能研習課程鐘點

臺北市地方教育發展基金－臺北市政府教育局

基金用途－特殊教育計畫明細表

中華民國112年度

單位：新臺幣元

前年度決算數	上年度預算數	科 目	本 年 度 預 算 數	說 明
				費，116節*2,000元。
			5,000	師生育樂研習及輔導活動外聘專家學者出席費，2人次*2,500元。
			17,310,000	辦理區域資優教育方案、加強推動資優教育計畫、資優資源班外聘教師鐘點費及配合新頒訂「臺北市高級中等以下學校申請辦理特殊教育方案及獎補助辦法」學校補助金，8,655節*2,000元。
			166,000	鑑定工具研習教授鐘點費，83節*2,000元。
			1,220,000	與市立聯合醫院松德院區、榮總合作特教班學生資源課程鐘點費，3,050節*400元。
			44,000	師生育樂研習及輔導活動課程教授鐘點費，22節*2,000元。
			30,000	特教宣導資料編稿費，100千字*300元。
			25,500	編印特教書刊編稿費，85千字*300元。
			20,000	特教宣導資料審稿費，100千字*200元。
			34,000	編印特教書刊審稿費，170千字*200元。
			7,500	改善無障礙環境研習專家學者出席費，3人次*2,500元。
			6,000	改善無障礙環境研習及活動教授外聘鐘點費，3節*2,000元。
			3,000	改善無障礙環境研習及活動教授內聘鐘點費，3節*1,000元。
552,068		試務甄選費		
149,522	3,242,000	其他專業服務費	2,192,000	
			30,000	特教學生醫療評估費，30人*1,000元。
			1,232,000	相關專業人員到校輔導評估鐘點費，1,232小時*1,000元。
			930,000	委託製作點字教科書試卷課外補充教材讀物等，2學期*465,000元。
6,705,915	2,614,000	材料及用品費	2,464,000	
1,842,961		使用材料費		
1,842,961		設備零件		
4,862,954	2,614,000	用品消耗	2,464,000	較上年度預算數2,614,000元，減少150,000元。
1,124,943	1,392,970	辦公(事務)用品	1,346,400	

臺北市地方教育發展基金－臺北市政府教育局

基金用途－特殊教育計畫明細表

中華民國112年度

單位：新臺幣元

前年度 決算數	上年度 預算數	科 目	本 年 度 預 算 數	說 明
			7,000	召開會議文具紙張。
			250,000	購置特殊教育輔具供學生使用，2人*125,000元。
			40,000	國小特教師資研習文具紙張、手冊及資料，5次*8,000元。
			3,870	特殊教育學生鑑定安置印刷、文具用品、檢核量表等。
			660,000	特殊教育學生教學輔導教材及教具，330人*2學期*1,000元。
			112,197	師生育樂研習及輔導活動文具用品、印刷、名牌、手冊等。
			22,500	辦理特教助理人員業務資料印製及購買文具等。
			3,235	改善無障礙環境活動文具用品。
			40,000	特殊教育評鑑工作文具紙張，2次*20,000元。
			2,000	辦理藝術競賽所需文具紙張。
			21,160	學前國小特教學生鑑定及安置業務文具用品。
			22,490	特殊教育學生育樂活動文具紙張，2次*11,245元。
			40,000	辦理特教學生課後及暑期輔導文具紙張等，25班*2學期*800元。
			121,948	購買特殊教育書刊及參考資料等。
3,123		報章雜誌		
3,734,888	1,221,030	其他用品消耗	1,117,600	
			40,000	辦理特教學生評量研習手冊及資料，2次*20,000元。
			30,000	印製特殊教育學生育樂活動相關費用，2梯*150份*100元。
			320,600	特殊教育學術研討會紀念品、資料袋雜支。
			32,000	特教學生個案管理訪視人員逾時誤餐費用，320人次*100元。
			20,000	辦理特教學生評量研習及工作人員逾時誤餐費用，200人次*100元。

臺北市地方教育發展基金－臺北市政府教育局

基金用途－特殊教育計畫明細表

中華民國112年度

單位：新臺幣元

前年度決算數	上年度預算數	科 目	本 年 度 預 算 數	說 明
			16,000	特殊教育學生育樂活動人員逾時誤餐費用，160人次*100元。
			5,000	學生鑑定安置業務工作人員逾時誤餐費用，50人次*100元。
			89,600	辦理特教生教學輔導會議及特教知能研習工作人員逾時誤餐費用，896人次*100元。
			19,600	師生育樂研習及輔導活動人員逾時誤餐費用，196人次*100元。
			432,000	參加活動學員及工作人員逾時誤餐費用，4,320人次*100元。
			19,200	特殊教育評鑑規劃會議人員逾時誤餐費用，192人次*100元。
			7,200	參加鑑輔委員及諮詢委員會人員逾時誤餐費用，72人次*100元。
			40,000	國小特教師資研習及工作人員逾時誤餐費用，400人次*100元。
			9,200	改善無障礙環境活動人員逾時誤餐費用，92人次*100元。
			30,000	購買及印製特教學生測驗量表。
			7,200	學前國小特教學生鑑定及安置業務工作人員逾時誤餐費用，72人次*100元。
778,209	197,000	租金、償債、利息及相關手續費	197,000	
778,209	197,000	交通及運輸設備租金	197,000	較上年度預算數197,000元，無增減。
778,209	197,000	車租	197,000	
			197,000	特殊教育學術研討會議車資。
255,725,967	250,596,000	會費、捐助、補助、分攤、照護、救濟與交流活動費	233,166,000	
81,288,558	95,488,000	捐助、補助與獎助	75,488,000	較上年度預算數95,488,000元，減少20,000,000元。
68,599,058	83,568,000	補(協)助政府機關(構)	63,568,000	
			25,310,000	提供各校教師助理照顧心理與生理問題複雜特教學生。
			35,704,000	補助特教學生無法自行上下學提供交通車接送服務。
			2,554,000	補助辦理區域資優教育方案。

臺北市地方教育發展基金－臺北市政府教育局

基金用途－特殊教育計畫明細表

中華民國112年度

單位：新臺幣元

前年度 決算數	上年度 預算數	科 目	本 年 度 預 算 數	說 明
10,789,000	8,700,000	獎助學員生給與	8,700,000	
			500,000	教育關懷獎私立學校推薦1名學生獎助金，50人*10,000元。
			3,000,000	新頒「臺北市特殊教育學生獎補助辦法」國中小學生獎學金，1,000人*3,000元。
			1,200,000	新頒「臺北市特殊教育學生獎補助辦法」高中獎學金，200人*6,000元。
			4,000,000	特殊教育學生獎助金及配合新頒訂「臺北市特殊教育學生獎補助辦法」學生補助金，2,000人*2,000元。
1,900,500	3,220,000	其他捐助、補助與獎助	3,220,000	
			720,000	在私立教養機構教育代金，10人*12月*6,000元。
			2,500,000	在家自行教育教育代金，100人*10月*2,500元。
174,437,409	155,108,000	補貼、獎勵、慰問、照護與救濟	157,678,000	較上年度預算數155,108,000元，增加2,570,000元。
	400,000	獎勵費用	400,000	
			400,000	學校辦理特殊教育方案評鑑結果獎勵金及特殊教育評鑑結果獎勵金。
174,437,409	154,708,000	其他補貼、獎勵、慰問、照護與救濟	157,278,000	
			873,000	特教學生多元探索向下紮根計畫費用。
			2,000,000	補助民間團體辦理特殊教育活動,20次*100,000元。
			5,609,370	補助學校補充及更新特教班、藝才班及國中特殊技藝教育班設備、教學器材及輔具，2學期*2,804,685元。
			5,350,000	補助代表本市參加全國學生音樂、舞蹈、創意戲劇及師生鄉土歌謠等各項比賽團體、個人，及辦理藝術競賽器材。
			4,200,000	補助本市學校辦理傳統藝術教育及展演活動。
			44,000,000	教育部補助辦理身心障礙教育人事及業務經費(收支對列)。
			18,000,000	教育部補助特教學校及高中職特教班暨職

臺北市地方教育發展基金－臺北市政府教育局

基金用途－特殊教育計畫明細表

中華民國112年度

單位：新臺幣元

前年度決算數	上年度預算數	科 目	本 年 度 預 算 數	說 明
				業輔導員經費(收支對列)。
			6,000,000	教育部補助校園無障礙環境經費(收支對列)。
			2,900,000	補助學校身心障礙學生課後輔導鐘點費(由講課鐘點、稿費、出席審查及查詢費移列)，7,250節*400元。
			5,740,000	個案依障礙別、區域別委請學術機構或社會團體辦理社工個案管理。
			6,047,280	辦理全國學生音樂比賽北區團體決賽經費(收支對列)(教育部補助500萬元)(新增)。
			593,840	辦理學生畫廊展覽及成果展經費。
			6,950,000	補助2-5歲就讀私立幼兒園之身心障礙幼兒家長教育費，2學期*3,475,000元。
			4,350,000	補助學校身心障礙學生暑期輔導鐘點費(由講課鐘點、稿費、出席審查及查詢費移列)，10,875節*400元。
			903,720	辦理全國學生舞蹈比賽北區各級學校甲組決賽經費(收支對列)(教育部補助36萬2,500元)(新增)。
			2,160,000	補助本局所屬學校藝術推廣、展演及交流經費。
			6,840,000	補助私立幼兒園每招收1名身心障礙幼兒人事費，684人*2次*5,000元。
			29,111,790	補助私立高中職身心障礙學生及其子女減免學雜費，2學期*14,555,895元。
			1,050,000	家庭教育支持計畫費用，350人*3,000元。
			4,599,000	特殊教育學生無法自行上下學交通費補助，114,975人天*40元。
8,908,179	4,806,000	其他	4,806,000	
8,908,179	4,806,000	其他支出	4,806,000	較上年度預算數4,806,000元，無增減。
8,908,179	4,806,000	其他	4,806,000	
			600,000	特殊教育專業學分班進修。
			43,000	特殊教育學生育樂活動獎品費。
			10,000	學生鑑定安置業務場地租用、佈置、運送等，2學期*5,000元。
			16,000	師生育樂研習及輔導活動獎品。

臺北市地方教育發展基金－臺北市政府教育局

基金用途－特殊教育計畫明細表

中華民國112年度

單位：新臺幣元

前年度 決算數	上年度 預算數	科 目	本 年 度 預 算 數	說 明
			30,000	改善無障礙環境活動場地租借、佈置費，2場*15,000元。
			148,875	特殊教育專業知能研習。
			87,498	辦理特殊教育學生育樂活動及教學研討會分攤款。
			12,000	辦理學生鑑定安置業務甄試命題、評審、閱卷、試務工作、監場、電腦操作、統計、考場服務、製卷、初檢及複檢鑑定費等相關費用。
			77,000	特教師資訓練及特教知能研習會議場地租用、佈置、運送等。
			10,000	師生育樂研習及輔導活動設備、器材、場地租借、佈置、運送等。
			3,366,527	辦理區域資優教育方案、加強推動資優教育計畫、資優資源班活動佈置及其他支出。
			280,000	特殊教育參考資料分攤印製，1,400本*200元。
			40,000	國小特教師資研習場地佈置、交通費等，4次*10,000元。
			9,500	特殊教育學生育樂活動藥品等雜支，2次*4,750元。
			14,000	特殊教育學生育樂活動器材租借及搬運，2次*7,000元。
			61,600	特殊教育學生育樂活動場地佈置及租用場地、文具紙張等雜支，4次*15,400元。

臺北市地方教育發展基金－臺北市政府教育局

基金用途－社會教育計畫明細表

中華民國112年度

單位：新臺幣元

前年度 決算數	上年度 預算數	科 目	本 年 度 預 算 數	說 明
135,881,142	198,621,412	合計	157,148,000	
1,701,907	3,358,412	用人費用	3,369,000	
523,740	1,256,976	聘僱及兼職人員薪資	1,256,976	較上年度預算數1,256,976元，無增減。
	1,256,976	聘用人員薪金	1,256,976	教育部補助增置人力推動短期補習班業務計畫，聘用人員3人薪金(收支對列)(教育部補助99萬8,104元)。
523,740		約僱職員薪金	1,256,976	
1,178,167	1,705,412	超時工作報酬	1,705,494	較上年度預算數1,705,412元，增加82元。
1,178,167	1,705,412	加班費	1,705,494	
			168,800	立案補習班輔導業務工作人員加班費。
			185,000	社教推廣活動工作人員加班費。
			258,750	語文競賽工作人員加班費。
			680,257	成人基本教育及新移民研習班人員加班費。
			155,007	工作人員加班費。
			140,680	民俗藝術活動所需工作人員加班費。
			117,000	發展成人教育業務工作人員加班費。
	155,184	獎金	157,122	較上年度預算數155,184元，增加1,938元。
	155,184	年終獎金	157,122	
			157,122	聘用人員依規定於年節加發之獎金。
	75,420	退休及卹償金	78,408	較上年度預算數75,420元，增加2,988元。
	75,420	職員退休及離職金	78,408	
			78,408	聘用人員提撥退撫基金。
	165,420	福利費	171,000	較上年度預算數165,420元，增加5,580元。
	165,420	分擔員工保險費	171,000	
			171,000	聘僱人員分擔公保、勞保、健保費。
19,847,763	9,119,000	服務費用	7,994,000	
48,489	53,044	郵電費	53,225	較上年度預算數53,044元，增加181元。
10,442	53,044	郵費	53,225	
			34,933	取締未立案補習班業務郵資。
			12,955	語文競賽寄發資料郵資。
			5,337	發展成人教育及新移民業務郵資。
38,047		數據通信費		

臺北市地方教育發展基金－臺北市政府教育局

基金用途－社會教育計畫明細表

中華民國112年度

單位：新臺幣元

前年度 決算數	上年度 預算數	科 目	本 年 度 預 算 數	說 明
29,028	453,950	旅運費	453,950	較上年度預算數453,950元，無增減。
23,682	453,950	國內旅費	453,950	
			399,900	參加全國語文競賽籌備及領隊會議差旅費，86人*3天*1,550元。
			6,000	教育財團法人輔導及管理訪查工作人員短程車資。
			32,550	發展成人教育及新移民業務因公市外出差費，3人*7天*1,550元。
			15,500	推動社區大學及社區教育市外出差費，2人*5天*1,550元。
5,346		其他旅運費		
541,996	656,806	印刷裝訂與廣告費	503,825	較上年度預算數656,806元，減少152,981元。
541,996	656,806	印刷及裝訂費	503,825	
			97,530	編印如何選擇補習班宣導資料。
			10,000	社教活動資料印刷。
			109,209	辦理指導教師研習、競賽員集訓及學生夏令營資料印刷等。
			20,000	辦理交通安全教育資料印刷(2次*10,000元)。
			1,000	教育財團法人輔導及管理業務資料印刷。
			10,200	發展成人教育及新移民業務會議資料印刷費。
			30,686	編印社區大學評鑑報告、會議手冊。
			38,000	民俗藝術活動所需資料印刷，2次*19,000元。
			30,200	印製補習班公共安全教育宣導手冊。
			57,000	發展成人教育業務各式宣傳海報印刷，3次*19,000元。
			100,000	印製成人教育及新移民招生相關資料。
8,545,362		修理保養及保固費		
8,545,362		雜項設備修護費		
98,295		保險費		
98,295		其他保險費		
10,584,593	7,955,200	專業服務費	6,983,000	較上年度預算數7,955,200元，減少972,200

臺北市地方教育發展基金－臺北市政府教育局

基金用途－社會教育計畫明細表

中華民國112年度

單位：新臺幣元

前年度決算數	上年度預算數	科目	本年度預算數	說明
1,619,500	1,600,000	專技人員酬金	1,600,000	元。
6,988,035	5,605,200	講課鐘點、稿費、出席審查及查詢費	4,633,000	檢查輔導基金會財務與會務。
			22,500	立案補習班輔導業務專家學者及班主任會議及研習出席費，9人次*2,500元。
			50,000	社教推廣活動學者專家出席費，20人次*2,500元。
			108,500	辦理指導教師研習、競賽員集訓及學生夏令營聘請講座助理鐘點費，217節*500元。
			15,000	辦理交通安全教育學者專家出席費，6人次*2,500元。
			20,000	邀請專家學者審查資料及訪視輔導基金會出席費，8人次*2,500元。
			58,000	辦理成人教育系列講座鐘點費，29節*2,000元。
			100,000	社區大學講師鐘點費，50節*2,000元。
			32,000	辦理民俗藝術活動內聘講師鐘點費，32節*1,000元。
			1,113,000	辦理指導教師研習、競賽員集訓及學生夏令營內聘講師鐘點費，1,113節*1,000元。
			20,000	教育財團法人輔導及管理業務說明會學者專家出席費，8人次*2,500元。
			12,500	各項成人教育年度會議出席費，5人次*2,500元。
			125,000	推動社區教育業務學者專家出席費，50人次*2,500元。
			128,000	辦理民俗藝術活動外聘講師鐘點費，64節*2,000元。
			613,500	辦理指導教師研習、競賽員集訓及學生夏令營外聘講師鐘點費，409節*1,500元。
			40,000	推動成人教育學者專家出席費，16人次*2,500元。
			80,000	辦理民俗藝術競賽出席費，32人次*2,500元。

臺北市地方教育發展基金－臺北市政府教育局

基金用途－社會教育計畫明細表

中華民國112年度

單位：新臺幣元

前年度 決算數	上年度 預算數	科 目	本 年 度 預 算 數	說 明
			160,000	辦理指導教師研習、競賽員集訓及學生夏令營聘請專家學者鐘點費，80節*2,000元。
			495,000	辦理成人教育研習班之鐘點費，900節*550元。
			1,440,000	成人基本教育及新移民研習班教師鐘點費，3,600節*400元。
24,630		試務甄選費		
719,260		電腦軟體服務費		
1,233,168	750,000	其他專業服務費	750,000	
			750,000	「臺北.Education」等製播費用。
1,016,746	1,340,000	材料及用品費	1,254,000	
1,016,746	1,340,000	用品消耗	1,254,000	較上年度預算數1,340,000元，減少86,000元。
433,066	837,600	辦公(事務)用品	837,600	
			24,700	立案補習班輔導業務文具紙張用品費。
			279,081	辦理指導教師研習、競賽員集訓及學生夏令營文具紙張用品等。
			1,000	交通安全教育教材教案甄選資料製作等事務費用。
			480,000	成人教育及新移民研習班購置教材，48班*2學期*5,000元。
			29,000	推動社區教育所需文具紙張。
			8,000	民俗藝術活動所需文具紙張用品。
			15,819	發展及改進成人教育業務文具紙張。
583,680	502,400	其他用品消耗	416,400	
			4,000	立案補習班輔導業務工作人員逾時誤餐費用，40人次*100元。
			8,000	發展成人教育業務工作人員逾時誤餐費用，80人次*100元。
			8,000	民俗藝術活動所需工作人員逾時誤餐費用，80人次*100元。
			370,000	語文競賽指導教師研習、競賽員集訓及學生夏令營逾時誤餐費用，3,700人次*100元。
			4,800	辦理交通安全業務工作人員逾時誤餐費用，48人次*100元。

臺北市地方教育發展基金－臺北市政府教育局

基金用途－社會教育計畫明細表

中華民國112年度

單位：新臺幣元

前年度 決算數	上年度 預算數	科 目	本 年 度 預 算 數	說 明
			21,600	學者專家及工作人員逾時誤餐費用，216人次*100元。
2,890		租金、償債、利息及相關手續費		
2,890		交通及運輸設備租金		
2,890		車租		
42,719		稅捐及規費(強制費)		
10,567		消費與行為稅		
10,567		印花稅		
32,152		規費		
32,152		行政規費與強制費		
111,558,919	180,922,000	會費、捐助、補助、分攤、照護、救濟與交流活動費	141,367,000	
11,408,939	13,046,336	捐助、補助與獎助	11,752,387	較上年度預算數13,046,336元，減少1,293,949元。
	920,000	補(協)助政府機關(構)	190,000	
			90,000	補助交通安全教育研習觀摩會(3場*30,000元)。
			100,000	補助交通安全教育績優、固本學校充實、改善教學經費，1校*100,000元。
11,363,939	12,126,336	獎助學員生給與	11,562,387	
			1,149,792	分擔工讀生勞保及健保費，29人*12月*3,304元。
			9,885,375	工讀生薪金，依最低工資每月25,250元編列(29人*13.5月*25,250元)。
			527,220	提撥工讀生退休金，29人*12月*1,515元。
45,000		其他捐助、補助與獎助		
100,149,980	167,875,664	補貼、獎勵、慰問、照護與救濟	129,614,613	較上年度預算數167,875,664元，減少38,261,051元。
82,146		獎勵費用		
100,067,834	167,875,664	其他補貼、獎勵、慰問、照護與救濟	129,614,613	
			400,000	辦理課後照顧服務中心收托身心障礙學生補助費，20校*20,000元。
			29,011,564	補貼兒童新樂園110年度營運虧損。

臺北市地方教育發展基金－臺北市政府教育局

基金用途－社會教育計畫明細表

中華民國112年度

單位：新臺幣元

前年度 決算數	上年度 預算數	科 目	本 年 度 預 算 數	說 明
			300,000	獎勵金安獎得獎學校獎金。
			16,000,000	配合教育部補助辦理樂齡學習工作計畫本局自籌經費；補助樂齡學習中心及樂齡學堂開辦課程與活動。
			750,000	取得著作權公開播送等費用及分攤相關單位辦理社區大學數位課程等經費。
			100,000	教育部中部辦公室補助辦理短期補習班公共安全研習及稽查業務經費(收支對列)。
			500,000	教育部補助推行成人教育工作計畫(收支對列)。
			36,000,000	教育部補助及獎勵社區大學經費(收支對列)。
			3,000,000	教育部補助辦理樂齡學習工作計畫(收支對列)。
			2,500,000	終身學習護照網及學習型城市網等網路平台功能擴充維護宣傳、學習型城市選拔與表揚活動、學習型城市國際研討會等及補助社區學習服務中心營運經費。
			41,053,049	委託民間團體辦理社區大學 1.補助(含獎勵)社區大學、分攤原住民部落大學等推動社區大學相關經費38,400,000元。 2.社區大學推動小田園教育計畫1,540,000元。 3.社區大學行政人員研習活動113,049元。 4.推動社區大學儲備老闆學校1,000,000元。
1,710,198	3,882,000	其他	3,164,000	
1,710,198	3,882,000	其他支出	3,164,000	較上年度預算數3,882,000元，減少718,000元。
1,710,198	3,882,000	其他	3,164,000	
			69,400	辦理補習班班主任會議及班務研習費用。
			28,000	輔導未立案補習班立案說明會。
			50,000	推動相聲、書法等社會教育活動費用。
			330,000	臺北市語文競賽獎牌獎框費，660個*500元。
			20,000	交通安全教育績優單位及個人表揚獎狀獎框等費用，40個*500元。
			50,000	教育財團法人輔導及管理業務研討講習說

臺北市地方教育發展基金－臺北市政府教育局

基金用途－社會教育計畫明細表

中華民國112年度

單位：新臺幣元

前年度 決算數	上年度 預算數	科 目	本 年 度 預 算 數	說 明
				明會及外埠觀摩等經費。
			80,000	辦理成人基本教育研討會座談會業務檢討會等。
			10,000	推動社區教育業務所需場地佈置CD製作等。
			320,000	辦理傳統藝術教育活動。
			50,000	未立案罰鍰移送強制執行費用。
			66,000	社教有功人員及績優志工表揚及志工保險。
			229,250	辦理指導教師研習、競賽員集訓及學生夏令營場地佈置等。
			100,000	交通安全教育宣導入口網站維護、獎優、平時輔導及實地訪視等教育相關作業。
			1,285,000	教育相關機構委外履約管理等相關費用。
			356,350	臺北市語文競賽頒獎典禮布置及場地費。
			120,000	交通安全教育績優單位及個人表揚典禮經費。

臺北市地方教育發展基金－臺北市政府教育局

基金用途－體育及衛生教育計畫明細表

中華民國112年度

單位：新臺幣元

前年度 決算數	上年度 預算數	科 目	本 年 度 預 算 數	說 明
456,878,633	366,111,651	合計	427,819,000	
1,877,090	1,836,651	用人費用	1,837,000	
1,877,090	1,836,651	超時工作報酬	1,837,000	較上年度預算數1,836,651元，增加349元。
1,877,090	1,836,651	加班費	1,837,000	
			243,660	輔導學校體育業務相關人員加班費。
			347,323	籌備及註冊編排工作人員加班費。
			166,625	工作人員辦理選手選拔及報名事宜加班費。
			199,000	學校體育發展方案作業人員加班費。
			880,392	學生保健工作人員加班費用。
68,479,972	68,268,000	服務費用	62,985,000	
8,880	7,600	郵電費	7,600	較上年度預算數7,600元，無增減。
8,880	7,600	郵費	7,600	
			5,000	辦理全市性學生運動會聯絡郵資。
			1,000	校園食品資料寄送諮詢委員、廠商等之郵資。
			1,600	各種資料郵寄。
1,178,198	2,962,310	旅運費	2,029,310	較上年度預算數2,962,310元，減少933,000元。
16,979	568,220	國內旅費	568,220	
			1,920	工作人員短程車資。
			496,000	各項錦標賽比賽差旅費，32人*10天*1,550元。
			9,300	校園食品訪查出差旅費，3人*2天*1,550元。
			31,000	出席輔導學校體育相關各項體育活動會議差旅費，5人*4天*1,550元。
			30,000	學校專任運動教練外勤短程車資。
	2,088,000	國外旅費	1,155,000	
			1,155,000	公教人員參加國際少年運動會(出國專案計畫)。
37,520		貨物運費		
1,123,699	306,090	其他旅運費	306,090	
			300,000	本市代表隊參加選手交通費。
			6,090	參加選手培訓期間交通費。

臺北市地方教育發展基金－臺北市政府教育局

基金用途－體育及衛生教育計畫明細表

中華民國112年度

單位：新臺幣元

前年度 決算數	上年度 預算數	科 目	本 年 度 預 算 數	說 明
439,901	1,270,962	印刷裝訂與廣告費	1,270,962	較上年度預算數1,270,962元，無增減。
439,901	1,270,962	印刷及裝訂費	1,270,962	
			248,000	體育衛生評鑑報告書、秩序冊及相關研習教材。
			100,000	辦理全市性學生運動會競賽規程秩序冊及報告書印刷。
			100,000	學校護理輔導教材等印製。
			503,260	午餐教育訓練教材印製費(含手冊、單張、文宣編製)。
			319,702	學生健康資料、教育文宣、獎狀及空品旗衛教宣導(10萬元)等印製。
66,852,993	64,027,128	專業服務費	59,677,128	較上年度預算數64,027,128元，減少4,350,000元。
20,238,483	12,815,718	講課鐘點、稿費、出席審查及查詢費	12,815,718	
			750,368	救生員職務代理人經費。
			40,000	學校體育發展方案會議學者專家出席費，16人次*2,500元。
			8,200	體重控制、學生保健活動等稿件審查費，41千字*200元。
			15,000	核發運動績優學校、教練、選手獎助(勵)金出席費，6人次*2,500元。
			16,320	編製學校午餐通訊撰稿費，24千字*680元。
			180,000	體育衛生評鑑考評人員出席費，72人次*2,500元。
			15,000	專家出席學生保健諮詢會議等出席費，6人次*2,500元。
			57,800	體育衛生評鑑報告書撰稿費，85千字*680元。
			152,500	校園食品諮詢委員會及相關專家出席費，61人次*2,500元。
			180,000	輔導學校體育會議學者專家出席費，72人次*2,500元。
			100,000	校園食品審查會議出席費，40人次*2,500元。
			10,300,050	國小學校重點運動項目活動鐘點費，22,889

臺北市地方教育發展基金－臺北市政府教育局

基金用途－體育及衛生教育計畫明細表

中華民國112年度

單位：新臺幣元

前年度 決算數	上年度 預算數	科 目	本 年 度 預 算 數	說 明
				節*450元。
			1,000,480	台北市中小學學生運動健康150實施計畫鐘點費，3,848節*260元。
210,929		委託檢驗(定)試驗認證費		
90,000		試務甄選費		
700,000		電腦軟體服務費		
45,613,581	51,211,410	其他專業服務費	46,861,410	
			1,000,000	規劃本市學校體育各項方案計畫(含學生體適能提升計畫推動學生運動績優校園)。
			82,500	辦理全市性學生運動會醫護人員(醫師)工作費，1人*75小時*1,100元。
			40,000	補助各級學校體育發展聘請外籍教練指導費。
			34,300	培訓期間教練費，7人*7天*700元。
			26,950,000	國中小學生健康檢查及促進費(含心臟病篩複檢、寄生蟲檢查與尿液篩選)(一般性補助款)。
			4,530,000	建置智慧校園雲端健康管理系統，本計畫係111-112年度連續性計畫，總經費8,265,000元，以前年度編列3,735,000元，本年度編列最後一年經費4,530,000元，各年度資金需求詳如繼續性計畫分年資金需求表(電腦專案計畫)。
			18,750	辦理全市性學生運動會醫護人員(救護技術員)工作費，1人*75小時*250元。
			1,125,360	本市公私立高級中等以下學校教職員流感疫苗接種處置費。
			25,500	辦理全市性學生運動會醫護人員(護士)工作費，1人*75小時*340元。
			13,055,000	高中職學生健康檢查及促進費(含心臟病篩複檢、血液檢查、X光檢查與尿液篩選)。
7,574,566	2,871,000	材料及用品費	2,871,000	
861,241		使用材料費		
861,241		設備零件		
6,713,325	2,871,000	用品消耗	2,871,000	較上年度預算數2,871,000元，無增減。
926,619	1,656,400	辦公(事務)用品	1,656,400	

臺北市地方教育發展基金－臺北市政府教育局

基金用途－體育及衛生教育計畫明細表

中華民國112年度

單位：新臺幣元

前年度決算數	上年度預算數	科 目	本 年 度 預 算 數	說 明
			7,300	輔導學校體育所需文具紙張。
			45,000	辦理全市性學生運動會號碼布及文具紙張。
			54,000	選拔報名用等文具紙張及參賽球隊訓練器材。
			280,000	本市核定重點運動項目學校體育器材購置及更新費。
			66,000	器材費，33人*2,000元。
			100,000	校園食品手冊、建檔資料、會議等所需文具紙張及印製費。
			164,900	辦理全市性學生運動會購買比賽器材及用品等。
			939,200	拋棄式牙鏡、檢測紙、通知書等健康檢查材料及健康檢查統計分析經費。
335,946	818,400	服裝	818,400	
			216,000	裁判及工作人員服裝費，180套*1,200元。
			272,400	各項錦標賽隊職員服裝，227套*1,200元。
			330,000	比賽團服及訓練服裝，33人*10,000元。
95,540	121,000	醫療用品(非醫療院所使用)	121,000	
			37,000	辦理全市性學生運動會醫療衛材等。
			34,000	各項錦標賽報名、器材及運動傷害急救用藥品等。
			50,000	防護用品。
5,355,220	275,200	其他用品消耗	275,200	
			40,000	輔導學校體育參賽選手及工作人員逾時誤餐費用，400人次*100元。
			200,000	籌備及註冊編排工作人員逾時誤餐費用，2,000人次*100元。
			16,000	工作人員辦理選手選拔及報名事宜逾時誤餐費用，160人次*100元。
			8,000	學校體育發展方案作業人員逾時誤餐費用，80人次*100元。
			11,200	校園食品輔導工作人員逾時誤餐費用，112人次*100元。
5,727,381	8,914,000	租金、償債、利息及相關手續	8,914,000	

臺北市地方教育發展基金－臺北市政府教育局

基金用途－體育及衛生教育計畫明細表

中華民國112年度

單位：新臺幣元

前年度 決算數	上年度 預算數	科 目	本 年 度 預 算 數	說 明
		費		
151,600		地租及水租		
151,600		場地租金		
5,276,556	8,914,000	交通及運輸設備租金	8,914,000	較上年度預算數8,914,000元，無增減。
5,276,556	8,914,000	車租	8,914,000	
			21,600	辦理全市性學生運動會醫療救護車租車費，4輛*4天*1,350元。
			192,000	參加縣市三級棒球參賽球隊租車，2輛*6天*2次*8,000元。
			8,700,400	泳池資源共享車租。
299,225		雜項設備租金		
299,225		雜項設備租金		
349,246,699	252,816,000	會費、捐助、補助、分攤、照護、救濟與交流活動費	319,806,000	
2,078,377	4,500,000	捐助、補助與獎助	4,500,000	較上年度預算數4,500,000元，無增減。
1,091,739	4,500,000	補(協)助政府機關(構)	4,500,000	
			1,500,000	補助本市核定重點運動項目學校體育活動及訓練經費。
			3,000,000	補助辦理本市學校校際群組交流活動及訓練經費。
986,638		獎助學員生給與		
347,168,322	248,316,000	補貼、獎勵、慰問、照護與救濟	315,306,000	較上年度預算數248,316,000元，增加66,990,000元。
54,914,750	49,999,728	獎勵費用	48,599,728	
			10,132,510	運動績優學校獎勵金。
			38,467,218	運動績優選手教練獎勵金。
292,253,572	198,316,272	其他補貼、獎勵、慰問、照護與救濟	266,706,272	
			2,880,000	試辦12區學校游泳池暑假全時段開放計畫。
			2,665,981	參加全國各單項競賽球隊補助費。
			2,990,000	學生參加國際少年運動會。
			4,297,717	學生傷病死亡及殘廢慰問經費。
			1,792,000	教育部補助健康促進學校計畫(收支對列)。
			50,000,000	辦理113年全國中等學校運動會籌備工作(收

臺北市地方教育發展基金－臺北市政府教育局

基金用途－體育及衛生教育計畫明細表

中華民國112年度

單位：新臺幣元

前年度 決算數	上年度 預算數	科 目	本 年 度 預 算 數	說 明
				支對列)(新增)。
			3,002,000	補助暑期泳訓班免費生費用。
			1,000,000	本市市民第3胎就讀國小教育補助費，1,000人*1年*1,000元。
			2,750,000	補助學校聘用運動傷害防護費。
			25,000,000	清寒學生餐費補助(含調漲午餐)。
			2,853,600	補助學校學生辦理出國參賽、移地訓練及國際體育交流經費。
			8,000,000	小田園及綠屋頂教育計畫。
			4,260,122	辦理國際交流活動經費。
			11,067,760	補助學校午餐使用有機蔬菜及有機米或三章食材計畫，12,577人*40週*(2次*8元+1次*6元)。
			50,000,000	優秀選手學生助學金及相關補助金。
			6,144,618	本市公私立高級中等以下學校教職員流感疫苗。
			1,540,000	補助學生團體保險費(含補助貧困學生保險費)(富邦回饋金)(收支對列)。
			23,603,000	辦理國中女性生理用品補助計畫(新增)。
			62,859,474	補助學生團體保險費(含補助貧困學生保險費)。
23,972,925	31,406,000	其他	31,406,000	
23,972,925	31,406,000	其他支出	31,406,000	較上年度預算數31,406,000元，無增減。
23,972,925	31,406,000	其他	31,406,000	
			150,000	各項競賽活動用場地佈置、租用等雜支。
			20,000	參加比賽選手及工作人員保險費。
			1,650	培訓期間保險費，33人*50元。
			712,000	體重控制活動費(含獎狀、場地及誤餐費)。
			50,000	參加各項競賽活動選手及工作人員保險費。
			3,587,330	辦理教育盃拔河錦標賽、市長盃校際游泳大隊接力賽、臺北市中等學校運運動會市立大學運動傷害防護組、競賽組、資訊組及裁判組費用。
			17,585,000	補助本市學校辦理體育活動及三級棒球隊代表本市出賽經費。

臺北市地方教育發展基金－臺北市政府教育局

基金用途－體育及衛生教育計畫明細表

中華民國112年度

單位：新臺幣元

前年度決算數	上年度預算數	科 目	本 年 度 預 算 數	說 明
			55,440	培訓期間膳雜費，33人*7天*240元。
			100,000	護士節慶祝活動費(含獎狀、場地及誤餐費)。
			1,075,000	辦理各類體育課程及師資進修等研習活動暨專業運動教練甄試等相關費用。
			75,000	辦理全市性學生運動會獎品，10項*15組*5人*100元。
			1,884,833	辦理寒暑假體育訓練營。
			1,500,000	環境教育推廣經費。
			128,000	各項競賽活動裁判費，10人*16天*800元。
			645,000	辦理全市性學生運動會裁判費，129人*5天*1,000元。
			2,470,000	推廣校園食育教育、食安查核等費用(行政院農業委員會食安五環獎勵金)。
			100,000	辦理全市性學生運動會獎盃，10項*10座*1組*1,000元。
			80,000	校園食品抽樣等費用。
			20,000	辦理全市性學生運動會獎狀，1,000張*20元。
			40,000	全市學生運動會表演單位交通等各項費用。
			15,000	開閉幕典禮及頒獎樂隊費用。
			1,111,747	辦理全市性學生運動會場地佈置費。

臺北市地方教育發展基金－臺北市政府教育局

基金用途－其他教育計畫明細表

中華民國112年度

單位：新臺幣元

前年度 決算數	上年度 預算數	科 目	本 年 度 預 算 數	說 明
19,224,516	23,520,740	合計	21,332,000	
1,456,855	1,666,740	用人費用	1,667,000	
1,444,135	1,636,500	超時工作報酬	1,636,760	較上年度預算數1,636,500元，增加260元。
1,412,935	1,500,600	加班費	1,501,060	
			112,878	工作人員加班費(分支計畫整併)。
			174,635	督導分會巡查加班費。
			76,983	工作人員加班費。
			64,072	辦理本市校外各項活動工作人員加班費(分支計畫整併)。
			359,679	臺北市防救天然災害執勤人員執勤費(含補助收容所學校執勤人員)。
			394,030	防治霸凌及幫派滲入校園專案工作研習人員加班費。
			318,783	全民國防教育工作人員加班費(分支計畫整併)。
31,200	135,900	值班費	135,700	
			3,000	校安通報值勤費(農曆春節-除夕至年初三、端午節、中秋節加倍發給)，1人*6日*500元。
			74,700	校安通報值勤費(平日)，1人*249日*300元。
			58,000	校安通報值勤費(例假日)，1人*116日*500元。
12,720	30,240	福利費	30,240	較上年度預算數30,240元，無增減。
12,720	30,240	員工通勤交通費	30,240	
			30,240	役男上下班交通費，48人次*630元。
6,217,397	3,708,000	服務費用	2,733,000	
51,485	53,316	郵電費	54,818	較上年度預算數53,316元，增加1,502元。
1,312	1,000	郵費	1,000	
			1,000	軍訓業務郵資，2次*500元(分支計畫整併)。
	21,660	電話費	24,000	
			24,000	校外會專用電話費，12月*2,000元。
50,173	30,656	數據通信費	29,818	
			29,818	校安行動電話簡訊傳輸費，14,909人次*2元。

臺北市地方教育發展基金－臺北市政府教育局

基金用途－其他教育計畫明細表

中華民國112年度

單位：新臺幣元

前年度 決算數	上年度 預算數	科 目	本 年 度 預 算 數	說 明
143,517	138,400	旅運費	151,923	較上年度預算數138,400元，增加13,523元。
78,816	88,400	國內旅費	101,923	
			9,400	工作人員查訪學校外勤短程車資(分支計畫整併)。
			24,323	工作人員會議、督導及詢查外勤短程車資。
			68,200	參加各項軍訓業務相關活動差旅費，44人次*1,550元(分支計畫整併)。
58,186	50,000	貨物運費	50,000	
			50,000	學生實彈射擊用彈藥(殼)領繳運費(分支計畫整併)。
6,515		其他旅運費		
687,577	186,084	印刷裝訂與廣告費	134,439	較上年度預算數186,084元，減少51,645元。
687,577	186,084	印刷及裝訂費	134,439	
			24,000	印製考績表、考核表、推薦表及講習資料等(分支計畫整併)。
			68,000	印製各項活動文宣製品、校外生活輔導証。
			16,439	印製研習、會議資料及相關宣導刊物、海報，提供各校參考運用等相關費用(分支計畫整併)。
			26,000	防治霸凌及幫派滲入校園專案工作研習資料印製。
266,900	308,400	修理保養及保固費	108,000	較上年度預算數308,400元，減少200,400元。
96,600		機械及設備修護費		
170,300	308,400	雜項設備修護費	108,000	
			108,000	辦理每年檢修槍枝，40枝*2次*1,350元(分支計畫整併)。
6,591	30,000	保險費		
4,500		責任保險費		
2,091	30,000	其他保險費		
50,000	47,820	一般服務費	47,820	較上年度預算數47,820元，無增減。
50,000		外包費		
	47,820	義(志)工服務費	47,820	

臺北市地方教育發展基金－臺北市政府教育局

基金用途－其他教育計畫明細表

中華民國112年度

單位：新臺幣元

前年度 決算數	上年度 預算數	科 目	本 年 度 預 算 數	說 明
			13,500	志工保險費，150人*90元(志工專案計畫)。
			11,160	藥物濫用個案就醫陪同餐點及交通補助，93人次*120元(志工專案計畫)。
			17,400	個案認輔志工餐點及交通補助，145人次*120元(志工專案計畫)，。
			5,760	特定人員尿篩檢驗餐點及交通補助，48人次*120元(志工專案計畫)。
5,011,327	2,943,980	專業服務費	2,236,000	較上年度預算數2,943,980元，減少707,980元。
4,856,966	2,943,980	講課鐘點、稿費、出席審查及查詢費	2,236,000	
			25,000	活動暨專業研討專家出席費，10人次*2,500元(分支計畫整併)。
			100,000	辦理校外各項工作講習及活動外聘講師鐘點費，50節*2,000元。
			120,000	外聘專家春暉個案輔導鐘點費，60節*2,000元(防制學生藥物濫用輔導整合專案)。
			192,000	辦理本市校外各項活動外聘講師講授鐘點費，96節*2,000元(分支計畫整併)。
			4,000	各項研習內聘講座鐘點費，4節*1,000元(新增)。
			160,000	外聘國內專家學者鐘點費，80節*2,000元(分支計畫整併)。
			100,000	活動暨專業研討外聘講座鐘點費，50節*2,000元(分支計畫整併)。
			450,000	辦理本市校外各項活動外聘講座鐘點費，300節*1,500元(分支計畫整併)。
			75,000	防治霸凌及幫派滲入校園專案諮詢會議專家出席費，30人次*2,500元。
			250,000	射擊助教鐘點費，500節*500元(分支計畫整併)。
			50,000	活動暨專業研討內聘講座鐘點費，50節*1,000元(分支計畫整併)。
			180,000	巡迴宣教外聘講座鐘點費，120節*1,500元(新增)。
			410,000	內聘教授講課鐘點費，410節*1,000元(分支計畫整併)。

臺北市地方教育發展基金－臺北市政府教育局

基金用途－其他教育計畫明細表

中華民國112年度

單位：新臺幣元

前年度 決算數	上年度 預算數	科 目	本 年 度 預 算 數	說 明
			120,000	各項研習外聘講座鐘點費，60節*2,000元。
37,000		電腦軟體服務費		
117,361		其他專業服務費		
1,846,270	2,200,000	材料及用品費	1,617,000	
64,272	54,150	使用材料費		
64,272	54,150	設備零件		
1,781,998	2,145,850	用品消耗	1,617,000	較上年度預算數2,145,850元，減少528,850元。
265,944	371,550	辦公(事務)用品	249,000	
			24,000	各項講習、活動文具紙張費(分支計畫整併)。
			20,000	各項講習、活動文具紙張費。
			205,000	防治霸凌及幫派滲入校園專案購置書籍、宣教用品、文具費用。
4,000		報章雜誌		
1,512,054	1,774,300	其他用品消耗	1,368,000	
			109,000	活動暨專業研討參加人員及工作人員逾時誤餐費用，1,090人次*100元(分支計畫整併)。
			700,000	尿液篩檢簡易試劑。
			8,000	辦理本市校外各項活動工作人員逾時誤餐費用，80人次*100元(分支計畫整併)。
			18,000	各項研習雜支費。
			100,000	全市全民國防教育系列活動等雜支費用(分支計畫整併)。
			120,000	督導分會巡查、處理偶發事件及辦理會議、活動逾時誤餐費用，1,200人次*100元。
			120,000	工作人員逾時誤餐費用，1,200人次*100元。
			9,000	防治霸凌及幫派滲入校園專案工作人員逾時誤餐費用，90人次*100元。
			24,000	工作人員誤餐，240人次*100元(分支計畫整併)。
			160,000	各項研習參訓人員逾時誤餐費用，1,600人次*100元。

臺北市地方教育發展基金－臺北市政府教育局

基金用途－其他教育計畫明細表

中華民國112年度

單位：新臺幣元

前年度 決算數	上年度 預算數	科 目	本 年 度 預 算 數	說 明
316,775	564,000	租金、償債、利息及相關手續費	205,000	
	30,000	地租及水租	26,000	較上年度預算數30,000元，減少4,000元。
	30,000	場地租金	26,000	各項講習及活動場地租金。
316,775	534,000	交通及運輸設備租金	179,000	較上年度預算數534,000元，減少355,000元。
316,775	534,000	車租	179,000	
			60,000	活動暨專業研討人員交通車載送費，6輛*1次*10,000元(分支計畫整併)。
			91,000	辦理校外活動車輛租金，13輛次*7,000元(分支計畫整併)。
			28,000	參訪行程車輛租金，4輛*1次*7,000元(分支計畫整併)。
5,965,557	5,100,000	會費、捐助、補助、分攤、照護、救濟與交流活動費	5,096,000	
5,965,557	5,100,000	補貼、獎勵、慰問、照護與救濟	5,096,000	較上年度預算數5,100,000元，減少4,000元。
5,965,557	5,100,000	其他補貼、獎勵、慰問、照護與救濟	5,096,000	
			5,096,000	臺北市防救天然災害優先指定學校設施設備費防災教育宣導及演練費，52區*98,000元(災害防救專案計畫)。
3,421,662	10,282,000	其他	10,014,000	
3,421,662	10,282,000	其他支出	10,014,000	較上年度預算數10,282,000元，減少268,000元。
3,421,662	10,282,000	其他	10,014,000	
			120,000	活動暨專業研討製作獎牌及紀念禮盒等(分支計畫整併)。
			240,000	重點時間市區巡邏訪查費，2人*120次*1,000元。
			80,000	辦理本市校外會宣導活動(分支計畫整併)。
			300,000	防災教育宣導及演練費，6次*50,000元(災害防救專案計畫)。
			200,000	辦理友善校園週擴大宣導活動。
			10,000	領繳彈藥(殼)搬運裝卸等工作人員作業費，

臺北市地方教育發展基金－臺北市政府教育局

基金用途－其他教育計畫明細表

中華民國112年度

單位：新臺幣元

前年度 決算數	上年度 預算數	科 目	本 年 度 預 算 數	說 明
				5人*2天*1,000元(分支計畫整併)。
			145,000	活動暨專業研討場地布置、租借及清潔維護等(分支計畫整併)。
			294,000	分會召集學校會務費，1年*7站會*42,000元。
			1,000,000	辦理各級學校學生尿液篩檢經費。
			8,200	辦理本項校外工作相關雜支(分支計畫整併)。
			242,000	各校推動防治霸凌及幫派滲入校園專案相關費用。
			900,000	學生實彈射擊用藥、步槍及耗材等相關活動用品(分支計畫整併)。
			600,000	分會聯合巡查費，4人次*600場*250元。
			4,458,800	辦理全市校園藥物濫用防制系列活動(入班宣導、業務研習、競賽、工作坊及營隊活動等)。
			1,416,000	辦理全市全民國防教育(在職及社會教育)宣導系列活動(研習、競賽、工作坊等)(分支計畫整併)。

臺北市地方教育發展基金－臺北市政府教育局

基金用途－一般行政管理計畫明細表

中華民國112年度

單位：新臺幣元

前年度 決算數	上年度 預算數	科 目	本 年 度 預 算 數	說 明
4,794,279,622	4,404,840,209	合計	5,734,746,000	
3,920,842,935	3,432,444,209	用人費用	4,912,048,000	
166,945,992	282,340,859	正式員額薪資	318,381,103	較上年度預算數282,340,859元，增加36,040,244元。
162,844,298	278,620,859	職員薪金	315,033,103	
			185,760,000	職員267人薪金(局本部11人、綜企科15人、中教科19人、國教科14人、學前科14人、特教科13人、終身科16人、體衛科11人、工程科25人、資教科10人、視保科14人、校安室13人、秘書室25人、會計室21人、統計室4人、人事室25人及政風室17人)。
			129,273,103	教職員工待遇準備。
4,101,694	3,720,000	工員工資	3,348,000	
			3,348,000	工員9人工資。
27,274,744	18,785,740	聘僱及兼職人員薪資	15,198,436	較上年度預算數18,785,740元，減少3,587,304元。
14,971,591	14,014,812	聘用人員薪金	10,123,140	
			10,123,140	聘用人員20人薪金。
12,303,153	3,770,928	約僱職員薪金	4,075,296	
			4,075,296	約僱人員9人薪金。
	1,000,000	兼職人員酬金	1,000,000	
			1,000,000	編列各級學校婚、喪、病、產、事假不敷鐘點費及補助各國民中、小學辦理補救教學教師授課鐘點費等。
13,314,595	15,930,741	超時工作報酬	16,993,501	較上年度預算數15,930,741元，增加1,062,760元。
13,314,595	15,930,741	加班費	16,993,501	
			367,780	府會聯絡員加班費。
			807,720	辦理財產管理與公設保留地取得、工程勘查規劃及營建管理等加班費(工程科)。
			837,813	辦理預算、決算等加班費(會計室)。
			48,840	辦理本局及學校資訊系統維護、核報等人事業務電腦化相關加班費(人事室)。
			30,525	整理校舍校地及教育經費統計資料加班費(統計室)。
			131,070	辦理調查案件、法紀宣導及財產申報等加

臺北市地方教育發展基金－臺北市政府教育局

基金用途－一般行政管理計畫明細表

中華民國112年度

單位：新臺幣元

前年度決算數	上年度預算數	科 目	本 年 度 預 算 數	說 明
				班費(政風室)。
			142,080	視導學校、專案調查、資料整理、參加假日活動、查察校外補習等加班費(督學室)。
			1,144,440	資訊教育業務加班費(資訊教育科)。
			116,600	辦理教育審議委員會資料彙整加班費。
			610,500	推行性別教育工作人員加班費。
			55,500	辦理青年留學貸款審查業務工作人員加班費。
			99,900	推行國際教育各項活動加班費。
			2,000,000	學校教職員工加班費。
			7,061,233	不休假出勤加班費。
			1,055,335	教師申訴、採購標案、出納年終結報及文書檔案等工作人員加班費(秘書室)。
			32,560	辦理組織編制、約聘僱計畫、人事人員考績及業務績效考核等相關業務加班費(人事室)。
			51,800	審核整理各校各種統計資料加班費(統計室)。
			127,700	辦理公務出國報告審核工作人員加班費。
			696,160	司機、技工、工友加班費(秘書室)。
			329,625	辦理本局職員甄審及學校教職員分發介聘、請調、核薪、任免、他縣市請調等相關業務加班費(人事室)。
			138,800	局務會議、業務會報等會議資料彙整工作人員加班費。
			84,940	辦理財產、庶務管理、宿舍訪查及文書檢核等加班費(秘書室)。
			401,000	辦理教職員成績考核，資深優良教師及留職停薪等相關業務加班費(人事室)。
			142,500	新聞聯絡工作人員加班費。
			188,530	辦理本局及所屬教職員健康檢查、退休相關案件等業務加班費(人事室)。
			74,050	教師資格審查業務工作人員加班費。
			216,500	辦理研究發展考核工作人員加班費。
39,394,827	37,455,752	獎金	40,212,143	較上年度預算數37,455,752元，增加2,756,391元。

臺北市地方教育發展基金－臺北市政府教育局

基金用途－一般行政管理計畫明細表

中華民國112年度

單位：新臺幣元

前年度 決算數	上年度 預算數	科 目	本 年 度 預 算 數	說 明
16,112,981	14,179,000	考績獎金	14,848,000	
			14,848,000	依考績法規定核發之獎金。
23,281,846	23,276,752	年終獎金	25,364,143	
			23,590,260	依規定於年節加發之獎金。
			1,773,883	聘僱人員依規定於年節加發之獎金。
180,027,943	212,547,425	退休及卹償金	212,445,419	較上年度預算數212,547,425元，減少102,006元。
176,561,536	212,249,825	職員退休及離職金	212,177,579	
			851,940	聘僱人員提撥退撫基金。
			191,208,659	本局及市立大學教職員、工員退休及離職金、卹償金。
			20,116,980	提撥退撫基金。
564,215	297,600	工員退休及離職金	267,840	
			267,840	提撥勞工退休準備金。
2,902,192		卹償金		
3,493,884,834	2,865,383,692	福利費	4,308,817,398	較上年度預算數2,865,383,692元，增加1,443,433,706元。
20,394,098	17,182,188	分擔員工保險費	18,180,144	
			16,312,848	分擔公保、勞保、健保費。
			1,867,296	聘僱人員分擔公保、勞保、健保費。
463,100	745,000	傷病醫藥費	744,500	
			560,000	本局職員健康檢查費用，35人*16,000元。
			184,500	本局職員健康檢查費用，41人*4,500元。
2,962,868	4,959,360	員工通勤交通費	4,898,880	
			4,898,880	員工上下班交通費，324人*12月*1,260元。
3,470,064,768	2,842,497,144	其他福利費	4,284,993,874	
			464,000	聘僱人員休假旅遊補助費。
			3,481,108,205	本局及所屬機關學校年金改革節省經費挹注退撫基金經費。
			2,000,000	教職員進修學分補助。
			4,416,000	休假旅遊補助費。
			150,000	本局退休員工三節慰問金，25人*1年*6,000元。
			1,899,000	本局喪葬補助（以535俸點計：37,980元*5月*10人）。

臺北市地方教育發展基金－臺北市政府教育局

基金用途－一般行政管理計畫明細表

中華民國112年度

單位：新臺幣元

前年度 決算數	上年度 預算數	科 目	本 年 度 預 算 數	說 明
			64,800	本局退休員工三節特別照護金。
			652,600	本局結婚補助（以460俸點計：32,630元*2月*10人）。
			18,000	本局撫卹遺族三節慰問金，3人*1年*6,000元。
			695,400	本局生育補助（以490俸點計：34,770元*2月*10人）。
			760,000,000	本局及所屬機關學校貼補公教人員退休金優惠存款利息差額。
			31,407,000	本局及所屬機關學校退休喪亡互助金(職員)，551人*57,000元。
			714,000	本局及所屬機關學校退休喪亡互助金(職工)，51人*14,000元。
			1,404,869	本局子女教育補助。
149,444,976	143,700,000	服務費用	173,434,000	
11,916,579	14,827,400	郵電費	38,425,120	較上年度預算數14,827,400元，增加23,597,720元。
1,864,720	1,163,480	郵費	1,162,480	
			1,110,000	公文郵寄，12月*92,500元。
			40,500	中小學他縣市教師介聘通知、審議不適任教師開會資料、退休人員退休會、慰問金核發通知等人事業務用郵費。
			1,000	郵寄教育統計輯要、教育部索資、憑證等郵資。
			6,480	寄發財產申報審查資料郵資。
			4,500	文件寄送費等郵資(資訊教育科)。
595,326	501,600	電話費	501,600	
			501,600	公務用電話費，12月*41,800元。
9,456,533	13,162,320	數據通信費	36,761,040	
			36,761,040	網路通訊費(電腦專案計畫)(一般性補助款3,596萬3,000元)。
1,685,648	15,550,690	旅運費	23,186,059	較上年度預算數15,550,690元，增加7,635,369元。
927,480	831,800	國內旅費	725,697	
			18,600	辦理工程勘查規劃及營建管理業務研討會人員差旅費，6人*2天*1,550元。

臺北市地方教育發展基金－臺北市政府教育局

基金用途－一般行政管理計畫明細表

中華民國112年度

單位：新臺幣元

前年度 決算數	上年度 預算數	科 目	本 年 度 預 算 數	說 明
			1,000	工作人員外勤短程車資。
			34,160	調查聯繫案件差旅費及車資。
			15,500	參加外縣市視導與教學研討會等出差旅費，10人*1天*1,550元。
			13,950	邀請外縣市專家學者及推行性別教育工作人員差旅費，9人*1天*1,550元。
			261,950	講座及工作人員交通、住宿費，169人*1天*1,550元。
			77,500	中小學教師專業發展講座及工作人員交通費、住宿費，50人*1天*1,550元。
			15,000	市外出差暨赴所屬單位調查申訴案件工作人員短程車資。
			75,837	辦理財產管理與公設保留地取得、工程勘查規劃及營建管理業務所需工作人員外勤短程車資。
			13,500	赴所屬單位查勤及相關業務會議等工作人員短程車資。
			63,420	視導學校及社教機構工作人員外勤短程車資。
			27,000	工作人員外勤短程車資(資訊教育科)。
			2,880	赴所屬單位參加分區業務座談及業務視導等業務工作人員短程車資。
			105,400	辦理他縣市介聘協調會及其他會議差旅費，4人*17天*1,550元。
	14,664,000	國外旅費	22,406,000	
			150,000	國外市政建設考察旅費，2人*75,000元(出國專案計畫)。
			800,000	補助學校公教人員辦理國外交流參訪活動經費(出國專案計畫)。
			1,456,000	臺北市STEAM暨科技教育參訪計畫(出國專案計畫)。
			20,000,000	辦理國際交流業務(出國專案計畫)。
256,948	39,890	貨物運費	39,362	
			9,362	運送會計檔案運費。
			30,000	辦理宣導月比賽活動及校際活動用品搬運費，3次*10,000元。

臺北市地方教育發展基金－臺北市政府教育局

基金用途－一般行政管理計畫明細表

中華民國112年度

單位：新臺幣元

前年度 決算數	上年度 預算數	科 目	本 年 度 預 算 數	說 明
501,220	15,000	其他旅運費	15,000	專家學者調查校園性騷擾、性侵害事件人員交通費，30人次*500元。
18,249,054	17,831,379	印刷裝訂與廣告費	17,359,886	較上年度預算數17,831,379元，減少471,493元。
18,249,054	17,831,379	印刷及裝訂費	17,359,886	辦理財產管理與公設保留地取得、工程勘查規劃及營建管理業務所需資料印刷。
			174,569	印製概、預算相關資料。
			10,000	辦理人事資訊系統訓練教材等印刷及裝訂等費用。
			6,000	印製政風宣導、財產申報等業務資料。
			23,085	各項資料印刷(資訊教育科)。
			3,379	辦理教育審議委員會業務各項資料印刷費。
			20,000	推行性別教育教材、工作成果、評量表、研習手冊、工作報告等印刷費。
			332,023	研習手冊、成果報告等文件印刷費。
			742,595	中小學教師專業發展評鑑研習手冊、成果報告等文件印刷費。
			177,500	會計報表資料及會計報告等印刷。
			20,000	辦理審議解聘(包含停聘、不續聘及資遣)教師、教師市內介聘及請調他縣市業務、人事服務資料印刷及裝訂等相關費用。
			5,000	教育統計分析報告印刷費。
			14,250	視導用表格、資料等之印刷，10次*862元。
			8,620	數位學生證製卡費用，120,000張*113元。
			13,560,000	研考列管資料公文列管印刷費。
			25,000	印製本局主管預算案預算書及法定預算書，1,906本*350元。
			667,100	辦理業務績效考核等人事業務資料印刷及裝訂等相關費用。
			5,000	教育統計輯要印刷費，950本*15元。
			14,250	局務會議、施政報告及各項會議資料印刷。
			42,590	影印機使用費，13臺*12月*14,733張*0.6
			1,379,040	

臺北市地方教育發展基金－臺北市政府教育局

基金用途－一般行政管理計畫明細表

中華民國112年度

單位：新臺幣元

前年度 決算數	上年度 預算數	科 目	本 年 度 預 算 數	說 明
				元。
			19,400	退休證、退休證書(包括資遣、撫卹)印刷費，776份*25元。
			17,025	教育統計指標印刷費。
			70,000	臺北市教育簡介及其他研考彙編印刷費，1,000本*70元。
			9,960	資深優良教師、績優人員表揚等人事業務資料、簡報印刷及裝訂等相關費用。
			13,500	公務統計報表程式表格及報表印刷費。
123,190	236,580	修理保養及保固費	212,078	較上年度預算數236,580元，減少24,502元。
123,190	147,000	交通及運輸設備修護費	122,498	
			98,000	小客車維護費，2輛*1年*49,000元(6808-UX及1658-QH)(詳車輛明細表)。
			24,498	小客車維護費，1輛*6月*4,083元(6596-QH)(詳車輛明細表)。
	89,580	雜項設備修護費	89,580	
			64,380	什項設備維護費，12月*5,365元。
			25,200	空氣清淨機維護費，3臺*12月*700元。
3,655,070	3,952,149	保險費	3,410,024	較上年度預算數3,952,149元，減少542,125元。
12,095	7,449	交通及運輸設備保險費	12,074	
			2,340	公務車保險費，1輛*6月*390元(6596-QH)(詳車輛明細表)。
			9,734	公務車保險費，2輛*1年*4,867元(6808-UX及1658-QH)(詳車輛明細表)。
3,642,975	3,944,700	責任保險費	3,397,950	
			3,397,950	高級中等以下學校及教保服務機構投保公共意外責任保險(收支對列)，839校*4,050元。
6,015,173	670,520	一般服務費	680,520	較上年度預算數670,520元，增加10,000元。
1,425	14,520	義(志)工服務費	14,520	
			6,120	志工保險費，34人*180元(志工專案計畫)。
			8,400	志工誤餐費及交通費補助，70人次*120元(志工專案計畫)。
5,356,953		計時與計件人員酬金		

臺北市地方教育發展基金－臺北市政府教育局

基金用途－一般行政管理計畫明細表

中華民國112年度

單位：新臺幣元

前年度 決算數	上年度 預算數	科 目	本 年 度 預 算 數	說 明
656,795	656,000	體育活動費	666,000	666,000 文康活動費，本局編列職員267人、工員9人、聘用人員39人、約僱人員9人及臨時人員9名，合計333人，每人編列2,000元。
106,855,959	89,686,882	專業服務費	89,215,913	較上年度預算數89,686,882元，減少470,969元。
2,573,800	3,250,000	法律事務費	3,070,000	1,450,000 因公訴訟等相關經費。 1,620,000 辦理財產管理與公設保留地取得、工程勘查規劃及營建管理業務所需訴訟費、律師費及裁判費等。
18,625,645	14,284,540	講課鐘點、稿費、出席審查及查詢費	13,319,540	167,500 教師申訴評議委員會出席費，67人次*2,500元。 542,500 辦理財產管理與公設保留地取得、工程勘查規劃及營建管理業務業務所需學者專家出席費，217人次*2,500元。 330,000 本局審議不適任教師及校長領導卓越獎業務評審小組委員會出席費，132人次*2,500元。 10,000 辦理本局政風宣導講習外聘教師鐘點費，5節*2,000元。 22,500 視導會議學者、專家出席費，9人次*2,500元。 100,000 資訊推動委員會及採購評審委員之出席費，40人次*2,500元。 35,160 編列研考案件彙編設計完稿費，4件*8,790元。 930,000 推行性別教育外聘教師鐘點費，620節*1,500元。 625,000 青年留學貸款專家學者出席費，250人次*2,500元。 4,500,000 研習講座、到校輔導費、編輯出版教材、研發課程、公開授課等費用，1,800人次*2,500元。

臺北市地方教育發展基金－臺北市政府教育局

基金用途－一般行政管理計畫明細表

中華民國112年度

單位：新臺幣元

前年度決算數	上年度預算數	科目	本年度預算數	說明
			2,700,000	中小學教師專業發展研習講座、到校輔導費、縣市初審及教專中心運作費用，1,080人次*2,500元。
			54,000	辦理公文講習講師鐘點費，27節*2,000元。
			96,000	辦理人事法令研習等人事相關業務鐘點費，64節*1,500元。
			4,000	辦理本局所屬學校政風宣導內聘教師鐘點費，4節*1,000元。
			36,000	研考案件彙編圖片使用費，120張*300元。
			1,320,000	推行性別教育外聘教授鐘點費，660節*2,000元。
			68,000	專家學者指導鐘點費，34節*2,000元。
			128,000	人事業務電腦化教育訓練外聘講師鐘點費，64節*2,000元。
			10,000	辦理本局所屬學校政風宣導外聘教師鐘點費，5節*2,000元。
			42,000	編列研考案件彙編撰稿費，60千字*700元。
			460,000	推行性別教育內聘教師鐘點費，460節*1,000元。
			12,000	編列研考案件彙編審稿費，60千字*200元。
			231,880	推行性別教育教材教案成果手冊、工作報告等撰稿費，341千字*680元。
			375,000	辦理市政顧問(教育組)會議、教育審議委員會及局務會議專案專家學者出席費，150人次*2,500元。
			520,000	推行性別教育學者專家出席費，208人次*2,500元。
	4,300,000	委託檢驗(定)試驗認證費	3,721,900	
			3,721,900	校(館)舍鑑定及勘驗費用。
41,160		委託考選訓練費		
135,497		試務甄選費		
57,072,938	50,470,000	電腦軟體服務費	50,470,000	
			4,700,000	軟體維護費(高中校務行政)(電腦專案計畫)。
			2,500,000	單一身分驗證及中介資料庫系統維運及擴充(電腦專案計畫)。

臺北市地方教育發展基金－臺北市政府教育局

基金用途－一般行政管理計畫明細表

中華民國112年度

單位：新臺幣元

前年度 決算數	上年度 預算數	科 目	本 年 度 預 算 數	說 明
			9,000,000	親師生整合學習平臺維運及擴充(電腦專案計畫)。
			3,300,000	數位學生證服務整合平台維護及擴充功能(電腦專案計畫)。
			2,320,000	程式設計教學推廣費用。
			7,000,000	高中職以下資安防護軟體(電腦專案計畫)。
			21,650,000	充實電腦教學軟體，本計畫係111-112年度連續性計畫，總經費43,300,000元，以前年度編列21,650,000元，本年度編列最後一年經費21,650,000元，各年度資金需求詳如繼續性計畫分年資金需求表(電腦專案計畫)。
28,406,919	17,382,342	其他專業服務費	18,634,473	
			4,248,576	文書業務處理委外作業。
			8,526,000	營繕工程先期規劃、新(修)建工程單價分析、地質探勘、大地調查、供電檢測、地形地物測量等費用。
			40,000	依教育人員任用條例進用者資格及著作審查費用。
			250,000	中英文多媒體教育簡介編撰製作費。
			276,000	推行性別教育教材教案、成果手冊、工作報告等稿件審查費，400件*690元。
			1,500,000	臺北市中小學教育品質保證系統優化及功能擴充(電腦專案計畫)(新增)。
			1,813,897	公文委外清查掃描及影像數位化作業。
			1,392,000	本局所屬學校線上差勤系統維護費(電腦專案計畫)。
			588,000	本局所屬學校線上差勤系統維護費。
944,303	944,400	公共關係費	944,400	較上年度預算數944,400元，無增減。
944,303	944,400	公共關係費	944,400	
			476,400	局長特別費，12月*39,700元。
			468,000	副局長特別費，2人*12月*19,500元。
31,296,686	7,043,000	材料及用品費	5,728,000	
13,997,299	549,792	使用材料費	445,040	較上年度預算數549,792元，減少104,752元。
				。
85,834	99,792	油脂	95,040	
			38,016	小客車油料費，99公升*12月*1輛*32元

臺北市地方教育發展基金－臺北市政府教育局

基金用途－一般行政管理計畫明細表

中華民國112年度

單位：新臺幣元

前年度 決算數	上年度 預算數	科 目	本 年 度 預 算 數	說 明
				(6808-UX)(詳車輛明細表)。
			19,008	小客車油料費，99公升*6月*1輛*32元(6596-QH)(詳車輛明細表)。
			38,016	小客車油料費，99公升*12月*1輛*32元(1658-QH)(詳車輛明細表)。
13,911,465	450,000	設備零件	350,000	
			350,000	建置創新專業成長空間所需設備零件費用。
17,299,387	6,493,208	用品消耗	5,282,960	較上年度預算數6,493,208元，減少1,210,248元。
6,284,231	3,992,708	辦公(事務)用品	3,225,060	
			1,153,440	職員267人，按每人每月360元編列，267人*12月*360元。
			95,625	辦理財產管理與公設保留地取得、工程勘查規劃及營建管理業務所需文具紙張。
			20,749	會計業務用文具紙張。
			113,000	辦理人事資訊作業、審議解聘(包含停聘、不續任及資遣)教師、教師市內介聘及請調他縣市、業務績效考核及資深優良教師、績優人員等相關人事業務之大圖輸出、雜支之相關費用。
			9,350	統計業務用文具紙張。
			10,000	辦理政風宣導、調查業務等文具費。
			11,553	視導業務文具用品及紙張等。
			10,000	辦理所屬機關學校公文檢核所需文具紙張。
			591,000	推行性別教育工作各項辦公事務用品費。
			270,000	所需文具紙張。
			107,000	辦理中小學教師專業發展所需文具紙張。
			5,400	工員9人，按每人每月50元編列，9人*12月*50元。
			45,030	本局職員職名章刻印。
			8,200	購置政風業務相關書籍。
			3,600	購置文具紙張(資訊教育科)。
			8,000	列管計畫、國際交流文具紙張。
			403,563	油印耗材〈含紙張〉。

臺北市地方教育發展基金－臺北市政府教育局

基金用途－一般行政管理計畫明細表

中華民國112年度

單位：新臺幣元

前年度 決算數	上年度 預算數	科 目	本 年 度 預 算 數	說 明
11,015,156	2,500,500	其他用品消耗	4,500 69,120 7,000 65,250 36,000 123,180 54,500 2,057,900 15,000 1,300 28,400 35,000 789,500 287,300 150,000 23,000 127,700 20,000 36,000 38,600	編列工程管制案件所需文具紙張。 約聘僱人員48人，按每人每月120元編列，48人*12月*120元。 辦理公文成效考評所需文具紙張。 公文信封袋，87箱*750元。 辦理管考業務所需文具紙張，12月*3,000元。 文具紙張等(事務、出納文書業務之講義印刷費製作用紙、檔案匣等)。 辦理教育文宣資料所需文具紙張。 卡片識別證。 外勤逾時誤餐費用(統計室)，13人次*100元。 政風案件調查逾時誤餐費用(政風室)，284人次*100元。 辦理市政顧問(教育組)會議、教育審議委員會及局務會議業務逾時誤餐費用，350人次*100元。 推行性別教育各項用品及材料費用。 逾時誤餐費用，2,873人次*100元。 中小學教師專業發展業務逾時誤餐費用，1,500人次*100元。 審查申訴案件逾時誤餐費用(秘書室)，230人次*100元。 辦理財產管理與公設保留地取得、工程勘查規劃及營建管理等業務所需外勤逾時誤餐費用(工程科)，1,277人次*100元。 赴所屬機關學校財務稽察及輔導等外勤逾時誤餐費用(會計室)，200人次*100元。 辦理本局甄審及所屬不適任教師業務等相關會議、活動、兵役緩召審查及資深優良教師表揚等業務逾時誤餐費用(人事室)，360人次*100元。 赴機關學校督檢及政風宣導工作人員逾時誤餐費用(政風室)，386人次*100元。

臺北市地方教育發展基金－臺北市政府教育局

基金用途－一般行政管理計畫明細表

中華民國112年度

單位：新臺幣元

前年度決算數	上年度預算數	科 目	本年度預算數	說 明
			46,400	視導會議、專題視導座談會等逾時誤餐費用(督學室)，464人次*100元。
			36,000	外勤逾時誤餐費用(資訊教育科)，360人次*100元。
			400,000	推行性別教育工作人員逾時誤餐費用，4,000人次*100元。
			16,000	公文講習參加人員逾時誤餐費用(秘書室)，160人次*100元。
			7,700	赴所屬單位參加分區業務座談、查勤、業務視導等業務逾時誤餐費用(人事室)，77人次*100元。
511,924	210,000	租金、償債、利息及相關手續費	210,000	
496,324	210,000	交通及運輸設備租金	210,000	較上年度預算數210,000元，無增減。
496,324	210,000	車租	210,000	
			10,000	資深優良教師表揚活動租賃遊覽車資。
			200,000	接待教育參訪人員運費，2輛*10天*10,000元。
15,600		雜項設備租金		
15,600		雜項設備租金		
68,106,418	67,764,000	稅捐及規費(強制費)	60,386,000	
62,858,901	61,126,682	土地稅	54,838,380	較上年度預算數61,126,682元，減少6,288,302元。
62,858,901	61,126,682	一般土地地價稅	54,838,380	
			1,383,388	地價稅。
			53,454,992	兒童新樂園地價稅。
5,119,111	5,383,743	房屋稅	4,619,279	較上年度預算數5,383,743元，減少764,464元。
5,119,111	5,383,743	一般房屋稅	4,619,279	
			4,482,484	兒童新樂園房屋稅。
			136,795	葫蘆堵、景新分館等委外經營停車場、公設民營幼兒園及文山區政中心附屬大樓委外經營停車場房屋稅。
71,041	633,690	消費與行為稅	377,690	較上年度預算數633,690元，減少256,000元。
37,351	600,000	營業稅	344,000	

臺北市地方教育發展基金－臺北市政府教育局

基金用途－一般行政管理計畫明細表

中華民國112年度

單位：新臺幣元

前年度 決算數	上年度 預算數	科 目	本 年 度 預 算 數	說 明
			344,000	葫蘆堵、景新分館、文山區行政中心、三玉大樓停車場租金營業稅、公辦民營幼兒園營業稅及兒童新樂園營業稅。
33,690	33,690	使用牌照稅	33,690	
			33,690	小客車使用牌照稅，3輛*1年*11,230元(詳車輛明細表)。
57,365	619,885	規費	550,651	較上年度預算數619,885元，減少69,234元。
38,825	601,345	行政規費與強制費	535,201	
			1,800	小客車檢驗費，2輛*1年*900元(6808-UX及1658-QH)(詳車輛明細表)。
			532,951	規費、證照費、行政罰鍰、補辦建造執照等。
			450	小客車檢驗費，1輛*1年*450元(詳車輛明細表)。
18,540	18,540	汽車燃料使用費	15,450	
			12,360	小客車燃料使用費，2輛*1年*6,180元(6808-UX及1658-QH)(詳車輛明細表)。
			3,090	小客車燃料使用費，1輛*6月*515元(6596-QH)(詳車輛明細表)。
555,992,884	596,010,000	會費、捐助、補助、分攤、照護、救濟與交流活動費	441,197,000	
		捐助、補助與獎助	250,000	
		獎助學員生給與	250,000	
			250,000	臺北市中小學教育品質保證助理工讀費用(獎補助性質工讀)(新增)。
	390,000	分擔	312,000	較上年度預算數390,000元，減少78,000元。
	390,000	分擔大樓管理費	312,000	
			312,000	新興宿舍大樓管理維護分攤費用。
555,992,884	595,620,000	補貼、獎勵、慰問、照護與救濟	440,635,000	較上年度預算數595,620,000元，減少154,985,000元。
14,094,148	13,206,000	獎勵費用	13,206,000	
			250,000	選拔表揚本局及所屬機關學校優秀員工獎勵。
			250,000	獎勵性別平等教育宣導月各項比賽活動優勝得獎者費用。
			74,000	中小學教師專業發展典範學校、優良教學

臺北市地方教育發展基金－臺北市政府教育局

基金用途－一般行政管理計畫明細表

中華民國112年度

單位：新臺幣元

前年度 決算數	上年度 預算數	科 目	本 年 度 預 算 數	說 明
				檔案、教學觀察及教專社群獎勵金。
			220,000	服務40年以上資深優良教師獎勵金，22人*10,000元。
			3,400,000	服務30年以上資深優良教師獎勵金，425人*8,000元。
			6,852,000	服務20年以上資深優良教師獎勵金，1,142人*6,000元。
			2,160,000	服務10年以上資深優良教師獎勵金，540人*4,000元。
10,000	3,000,000	慰問、照護及濟助金	2,600,000	
			2,600,000	依「公務人員執行職務意外傷亡慰問金發給辦法」編列教職員因公傷亡慰問金。
541,888,736	579,414,000	其他補貼、獎勵、慰問、 照護與救濟	424,829,000	
			62,847,000	青年留學貸款補助利息及支付信保基金保證金作業費。
			1,500,000	補助本市姊妹市外國人學習中文獎學金。
			5,892,500	補助學校推動雙語融入領域教學等業務費。
			28,938,338	配合公教人員保險法103年1月14日修正施行，負擔「私立各級學校教職員超額年金」金額。
			83,874,389	依「學校法人及其所屬私立學校教職員退休撫卹離職資遣條例」規定，學校主管機關須負擔儲金制撥繳比例32.5%之款項。
			192,500	補助學校學生辦理國外交流參訪活動經費。
			810,000	補助績優輔導員課程教學採購教材教具、印刷等項目。
			51,732,437	私立各級學校教職員保險費。
			12,000,000	公校年資退休金支出。酌列12,000,000元。
			9,104,600	推動本市國際教育深耕方案。
			148,242,236	依「學校法人及其所屬私立學校教職員退休撫卹離職資遣條例」第8條規定，不足之數由教育主管行政機關編列預算支應之。
			3,745,000	補助學校辦理國際交流接待、互訪活動費

臺北市地方教育發展基金－臺北市政府教育局

基金用途－一般行政管理計畫明細表

中華民國112年度

單位：新臺幣元

前年度 決算數	上年度 預算數	科 目	本 年 度 預 算 數	說 明
				用。
			6,950,000	辦理國際學校獎認證計畫。
			5,000,000	辦理學生海外實習方案。
			4,000,000	補助學校師生辦理國外交流參訪活動經費。
68,083,799	157,669,000	其他	141,743,000	
68,083,799	157,669,000	其他支出	141,743,000	較上年度預算數157,669,000元，減少15,926,000元。
68,083,799	157,669,000	其他	141,743,000	
			180,000	採購法令會議及校舍工程有關研習活動與講座等相關費用。
			7,000	公務統計報表研討講習費。
			11,000	辦理政風宣導、問卷及財產申報等業務經費。
			42,800	辦理視導會議及專題視導座談會相關費用。
			100,000	各性別教育工作小組、資源中心學校及重點學校購置參考資料及場地佈置清潔等費用。
			450,000	各項宣導研習、公開課程、教學觀摩、工作坊所需經費。
			214,000	各項教師專業發展宣導研習、發表所需費用。
			45,000	製作標函、契約之紙張、印刷等。
			1,665,120	學校預定地清理維護費用。
			10,000	所屬各機關學校人事人員會報。
			1,935,480	辦理各項資訊競賽費用（含獎品及獎金）。
			300,000	外賓來訪所需費用，15次*20,000元。
			70,000	校長布達典禮等相關費用。
			1,200,000	教育相關網站維運及會員管理維護費(電腦專案計畫)。
			604,100	新聞聯繫工作費用。
			37,500	表揚服務40年資深優良教師獎牌等費用，25份*1,500元。
			10,980,000	教網中心機房維護費(電腦專案計畫)。

臺北市地方教育發展基金－臺北市政府教育局

基金用途－一般行政管理計畫明細表

中華民國112年度

單位：新臺幣元

前年度 決算數	上年度 預算數	科 目	本 年 度 預 算 數	說 明
			40,000	退休人員紀念品，8人*5,000元。
			6,000,000	精進課程及教學資訊專案研習費用及教學設備費。
			3,500,000	數位教育推動相關費用(含資訊教育推廣暨運算思維推動實施計畫50萬元)。
			9,000,000	e化教材推動費用。
			2,991,000	資訊教學觀摩相關費用及資訊教育推廣費用。
			2,000,000	開設資訊相關研習及進修課程費用。
			3,360,000	教育局資訊設備管理維護費(電腦專案計畫)。
			34,000,000	臺北市行動學習智慧教學實施計畫。
			15,000,000	推動智慧校園4.0。
			3,400,000	資訊安全檢測及維護(電腦專案計畫)。
			15,000,000	維護學校資訊安全設備(電腦專案計畫)。
			7,000,000	建置教學資源庫及相關網站費用(含學雜費及代收代付費用介接電子支付系統服務案200萬元)(電腦專案計畫)。
			22,600,000	推動學生自備載具到校補助方案。

臺北市地方教育發展基金－臺北市政府教育局

基金用途－建築及設備計畫明細表

中華民國112年度

單位：新臺幣元

前年度 決算數	上年度 預算數	科 目	本 年 度 預 算 數	說 明
738,481,518	1,103,965,000	合計	1,320,571,000	
738,481,518	1,103,965,000	購建固定資產、無形資產及非理財 目的之長期投資	1,320,571,000	
718,154,505	516,561,000	購建固定資產	733,328,000	
104,494,000	166,213,400	專案計畫	186,089,400	
104,494,000	165,772,400	繼續性計畫	184,049,000	
104,494,000	165,344,000	(一) 非營利幼兒園參建 社會住宅專案計畫	183,629,000	<p>1. 非營利幼兒園參建樟新水岸 社會住宅(景美女中調車場基 地) 本工程由都發局主辦，為107- 112年度連續性工程，總工程 費為1,322,637,041元，其中施 工費1,239,571,388元，委託技 術服務費73,886,495元，工程管 理費9,179,158元，依參建比例 分攤，本局分攤比例為 9.44%，共計分攤124,856,937元 ，施工費117,006,501元，委託 技術服務費6,967,900元，工程 管理費864,600元，因應預算調 整至千元，餘17,936元不再編 列，除以前年度預算數 49,058,001元外，本年度編列最 後一年經費75,781,000元，各年 度資金需求詳如繼續性計畫分 年資金需求表。</p> <p>2. 非營利幼兒園參建舊宗社會 住宅 本工程由都發局主辦，原為 108-112年度連續性工程，修正 期程為108-113年，總工程費為 602,376,245元，其中施工費 559,962,972元，委託技術服務 費36,343,578元，工程管理費 6,045,432元，因應預算調整至 千元，餘24,263元不再編列， 依參建比例分攤，本局分攤比 例為8.41%，共計分攤</p>

臺北市地方教育發展基金－臺北市政府教育局

基金用途－建築及設備計畫明細表

中華民國112年度

單位：新臺幣元

前年度 決算數	上年度 預算數	科 目	本年度預算數	說 明
				<p>50,651,000元，施工費 47,088,000元，委託技術服務費 3,055,000元，工程管理費 508,000元，除以前年度預算數 20,639,000元外，本年度編列第 5年經費3,500,000元外，餘 26,512,000元編列於以後年度， 各年度資金需求詳如繼續性計 畫分年資金需求表。</p> <p>3. 非營利幼兒園參建福國社會 住宅(北士科機一基地) 本工程由都發局主辦，原為 108-112年度連續性工程，修正 期程為108-113年，總工程費為 1,908,251,453元，其中施工費 1,801,071,381元，委託技術服 務費95,392,777元，工程管理費 11,762,645元，因應預算調整至 千元，餘24,650元不再編列， 依參建比例分攤，本局分攤比 例為3.12%，共計分攤 59,438,000元，施工費 56,102,000元，委託技術服務費 2,970,000元，工程管理費 366,000元，以前年度編列 13,034,000元，本年度編列第5 年經費1,100,000元，餘 45,304,000元編列於以後年度， 各年度資金需求詳如繼續性計 畫分年資金需求表。</p> <p>4. 非營利幼兒園參建錦州社會 住宅 本工程由都發局主辦，為108- 113年連續性工程，總工程費 為2,251,605,050元，其中施工 費2,127,832,886元，委託技術 服務費110,487,439元，工程管 理費13,267,957元，因應預算調 整至千元，餘16,768元不再編</p>

臺北市地方教育發展基金－臺北市政府教育局

基金用途－建築及設備計畫明細表

中華民國112年度

單位：新臺幣元

前年度 決算數	上年度 預算數	科 目	本 年 度 預 算 數	說 明
				<p>列，依參建比例分攤，本局分攤比例為2.47%，共計分攤55,499,000元，施工費52,449,000元，委託技術服務費2,723,000元，工程管理費327,000元，以前年度編列13,041,000元，本年度編列第5年經費3,500,000元，餘38,958,000元編列於以後年度，各年度資金需求詳如繼續性計畫分年資金需求表。</p> <p>5. 非營利幼兒園參建興隆E區社會住宅(二期E基地) 本工程由都發局主辦，原為108-112年連續性工程，修正期程為108-113年度，總工程費為1,362,381,892元，其中施工費1,282,177,959元，委託技術服務費70,820,917元，工程管理費9,375,447元，因應預算調整至千元，餘7,569元不再編列，依參建比例分攤，本局分攤比例為5.02%，共計分攤68,388,000元，施工費64,363,171元，委託技術服務費3,554,332元，工程管理費470,497元，除以前年度預算數34,286,000元外，本年度編列第4年經費3,500,000元，餘30,602,000元編列於以後年度，各年度資金需求詳如繼續性計畫分年資金需求表。</p> <p>6. 非營利幼兒園參建培英社會住宅 本工程由都發局主辦，原為108-112年度連續性工程，修正期程為108-113年，總工程費為937,339,000元，其中施工費879,628,738元，委託技術服務費50,174,921元，工程管理費</p>

臺北市地方教育發展基金－臺北市政府教育局

基金用途－建築及設備計畫明細表

中華民國112年度

單位：新臺幣元

前年度 決算數	上年度 預算數	科 目	本 年 度 預 算 數	說 明
				<p>7,535,341元，依參建比例分攤，本局分攤比例為6.51%，共計分攤61,020,000元，施工費58,007,369元，委託技術服務費2,522,080元，工程管理費490,551元，除以前年度編列經預算15,579,000元，本年度編列第5年經費3,500,000元，餘41,941,000元編列於以後年度，各年度資金需求詳如繼續性計畫分年資金需求表。</p> <p>7. 非營利幼兒園參建福星社會住宅</p> <p>本工程由都發局主辦，為109-112年度連續性工程，總工程費為1,407,686,943元，其中施工費1,315,237,213元，委託技術服務費82,915,234元，工程管理費9,528,000元，因應預算調整至千元，餘6,496元不再編列，依參建比例分攤，本局分攤比例為6.57%，共計分攤92,484,000元，施工費86,410,000元，委託技術服務費5,448,000元，工程管理費626,000元，除以前年度編列經費18,249,000元外，本年度編列最後一年經費74,235,000元，各年度資金需求詳如繼續性計畫分年資金需求表。</p> <p>8. 非營利幼兒園參建經貿社會住宅</p> <p>本工程由都發局主辦，原為109-112年度連續性工程，修正期程為109-113年，總工程費為829,489,482元，其中施工費769,332,000元，委託技術服務費52,958,950元，工程管理費7,194,000元，因應預算調整至</p>

臺北市地方教育發展基金－臺北市政府教育局

基金用途－建築及設備計畫明細表

中華民國112年度

單位：新臺幣元

前年度 決算數	上年度 預算數	科 目	本 年 度 預 算 數	說 明
				<p>千元，餘4,532元不再編列，依參建比例分攤，本局分攤比例為5.82%，共計分攤48,282,000元，施工費44,782,000元，委託技術服務費3,083,000元，工程管理費417,000元，以前年度編列經費10,008,000元，本年度編列第4年經費3,500,000元，餘34,774,000元編列於以後年度，各年度資金需求詳如繼續性計畫分年資金需求表。</p> <p>9. 非營利幼兒園參建百齡水岸社會住宅(福順段土地) 本工程由都發局主辦，為109-113年度連續性工程，總工程費為1,232,517,196元，其中施工費1,148,682,000元，委託技術服務費74,886,196元，工程管理費8,942,000元，因應預算調整至千元，餘7,000元不再編列，依參建比例分攤，本局分攤比例為3.50%，共計分攤43,137,857元，施工費40,203,870元，委託技術服務費2,621,017元，工程管理費312,970元，以前年度編列經費8,438,000元，本年度編列第4年經費1,100,000元，餘33,599,857元編列於以後年度，各年度資金需求詳如繼續性計畫分年資金需求表。</p> <p>10. 非營利幼兒園參建玉成社會住宅(台電中心倉庫基地) 本工程由都發局主辦，為109-113年度連續性工程，總工程費為2,656,835,909元，其中施工費2,491,178,931元，委託技術服務費150,527,427元，工程管理費15,128,551元，因應預算</p>

臺北市地方教育發展基金－臺北市政府教育局

基金用途－建築及設備計畫明細表

中華民國112年度

單位：新臺幣元

前年度 決算數	上年度 預算數	科 目	本 年 度 預 算 數	說 明
				<p>調整至千元，餘1,000元不再編列，依參建比例分攤，本局分攤比例為2.92%，共計分攤77,616,535元，施工費72,778,653元，委託技術服務費4,395,815元，工程管理費442,067元，以前年度編列經費5,785,000元，本年度編列第4年經費3,500,000元，餘68,331,535元編列於以後年度，各年度資金需求詳如繼續性計畫分年資金需求表。</p> <p>11. 非營利幼兒園參建市立圖書館康寧分館 本工程由圖書館主辦，原為111-114年度連續性工程，修正為111-115年，原總工程費為499,990,000元，依實際需求修正總工程費為654,410,000元，其中施工費628,618,000元，委託技術服務費19,526,000元，工程管理費6,266,000元，依參建比例分攤，本局分攤比例為19.99%，共計分攤130,817,000元，施工費125,660,400元，委託技術服務費3,904,000元，工程管理費1,252,600元，除以前年度預算數1,868,000元外，本年度編列第二年經費41,000元，餘128,908,000元編列於以後年度，各年度資金需求詳如繼續性計畫分年資金需求表。</p> <p>12. 非營利幼兒園參建萬隆東營區 本工程由社會局主辦，為111-112年度連續性工程，原總工程費為1,592,782,378元，依實際需求修正總工程費為1,793,479,378元，其中施工費</p>

臺北市地方教育發展基金－臺北市政府教育局

基金用途－建築及設備計畫明細表

中華民國112年度

單位：新臺幣元

前年度 決算數	上年度 預算數	科 目	本 年 度 預 算 數	說 明
104,494,000	165,344,000	擴充改良房屋建築及設備	183,629,000	1,729,334,846元，委託技術服務費53,404,378元，工程管理費10,740,154元，依參建比例分攤，本局分攤比例為3.75%，共計分攤67,255,000元，施工費64,850,235元，委託技術服務費2,002,000元，工程管理費402,765元，除以前年度預算數56,883,000元外，本年度編列最後一年經費10,372,000元，各年度資金需求詳如繼續性計畫分年資金需求表。
	428,400	(二) 111年度電腦租賃費	420,000	一、施工費。 二、委託技術服務費。 三、工程管理費。
	428,400	租賃資產租金	420,000	111年個人電腦租賃費，本計畫係111-116年度連續性計畫，總經費2,394,000元，除以前年度預算數428,400元外，本年度編列第2年經費420,000元，餘1,545,600元編列於以後年度，各年度資金需求詳如繼續性計畫分年資金需求表。本年度所需經費，桌上型(含筆電)租賃費70臺*1年*6,000元=420,000元。
	428,400	租賃資產租金	420,000	個人電腦租賃費(電腦專案計畫)。
	441,000	新興計畫	2,040,400	
	441,000	(一) 兒童新樂園設備	1,000,000	本計畫為112-113年度連續性計畫，總經費為22,655,000元，本年度編列第1年經費1,000,000元，餘21,655,000元編列於以後年度，各年度資金需求詳如新興計畫分年資金需求表。

臺北市地方教育發展基金－臺北市政府教育局

基金用途－建築及設備計畫明細表

中華民國112年度

單位：新臺幣元

前年度 決算數	上年度 預算數	科 目	本 年 度 預 算 數	說 明
	441,000	購置交通及運輸設備	1,000,000	
		購置交通及運輸設備	1,000,000	施工費。
			(22,655,000)	總工程經費明細如下：
			22,655,000	施工費
		(二) 112年度電腦租賃費	1,040,400	112年個人電腦租賃費，本計畫係112-117年度連續性計畫，總經費5,814,000元，本年度編列第1年經費1,040,400元，餘4,773,600元編列於以後年度，各年度資金需求詳如新興計畫分年資金需求表。本年度所需經費，桌上型(含筆電)租賃費170臺*1年*6,120元=1,040,400元。
		租賃資產租金	1,040,400	
		租賃資產租金	1,040,400	個人電腦租賃費(電腦專案計畫)。
			(5,814,000)	總工程經費明細如下：
			5,814,000	個人電腦租賃費
613,660,505	350,347,600	一般建築及設備計畫	547,238,600	
	100,000	收購學校用地補償準備	100,000	
	100,000	購置土地	100,000	
			100,000	補償費。徵購木柵國中等文教用地土地及其他補償費。
945,209		文山區公共住宅景美女中調車場基地		
945,209		擴充改良房屋建築及設備		
813,467		大同區明倫國小基地公共住宅		
813,467		擴充改良房屋建築及設備		
1,623,538		非營利幼兒園參建機一基地		
1,623,538		擴充改良房屋建築及設備		
958,421		非營利幼兒園參建錦州街		

臺北市地方教育發展基金－臺北市政府教育局

基金用途－建築及設備計畫明細表

中華民國112年度

單位：新臺幣元

前年度 決算數	上年度 預算數	科 目	本 年 度 預 算 數	說 明
958,421		公宅		
		擴充改良房屋建築及設 備		
19,288		非營利幼兒園參建興隆公 宅二期E基地		
19,288		擴充改良房屋建築及設 備		
6,882		非營利幼兒園參建萬華區 原中興國小校地興建公宅(福星公宅)		
6,882		擴充改良房屋建築及設 備		
869,192		非營利幼兒園參建士林區 福順段基地		
869,192		擴充改良房屋建築及設 備		
53,000		非營利幼兒園參建南港區 台電中心基地		
53,000		擴充改良房屋建築及設 備		
119,918		補辦預算設備		
94,718		購置機械及設備		
25,200		購置雜項設備		
85,844,680	101,277,600	學校設施改善準備	95,666,600	
18,613,213	12,060,000	購置機械及設備	11,000,000	
			11,000,000	補助各校專科教室教學環境改 善計畫所需設備。
2,091,026		購置交通及運輸設備		
65,140,441	89,217,600	購置雜項設備	84,666,600	
			750,121	補助所屬學校辦理創新實驗教 育設備改善。
			25,242,183	本局補助學校改善運動設備經 費。
			10,500,000	推展雙語教育學校情境建置。
			5,700,000	補助興辦非營利幼兒園及公立 幼兒園設備改善。
			7,686,234	所屬學校無障礙設施改善設備

臺北市地方教育發展基金－臺北市政府教育局

基金用途－建築及設備計畫明細表

中華民國112年度

單位：新臺幣元

前年度 決算數	上年度 預算數	科 目	本 年 度 預 算 數	說 明
				費(含辦理國小特教空間改善計畫)。
			34,788,062	補助所屬學校配合工程所需設備。
37,500		身心障礙員工輔具		
37,500		購置機械及設備		
	2,000,000	數位實驗高級中等學校		
	2,000,000	購置雜項設備		
952,612		配合提升公共化教保服務		
		政策助有績效之鼓勵獎金(資本門)補助經費		
952,612		購置機械及設備		
244,940		未滿5歲育兒津貼補助經費		
244,940		購置機械及設備		
266,002,691		公立高級中等以下學校電力系統改善暨冷氣裝設計畫	195,942,000	
		購置雜項設備	195,942,000	
			195,942,000	改善國民中小學校園環境(一般性補助款)。
10,496,000		110學年度學生自備載具BYOD到校學習實施計畫補辦預算		
		購置機械及設備		
10,496,000		購置機械及設備		
72,418,673	82,355,000	資訊設備	90,540,000	
61,972,818	82,355,000	購置機械及設備	90,540,000	
			355,000	汰換網路及資訊周邊設備(本局)(電腦專案計畫)。
			35,000,000	精進課程及教學資訊專案計畫。
			17,000,000	建置資訊安全設備(電腦專案計畫)。
			10,000,000	採購本局所屬學校大尺寸液晶觸控顯示器。
			28,185,000	改善市網中心骨幹網路與各校電腦及校園網路計畫(電腦專案計畫)。

臺北市地方教育發展基金－臺北市政府教育局

基金用途－建築及設備計畫明細表

中華民國112年度

單位：新臺幣元

前年度 決算數	上年度 預算數	科 目	本 年 度 預 算 數	說 明
2,826,742		購置交通及運輸設備		
7,619,113		購置雜項設備		
3,633,268	2,688,000	兒童新樂園設備	3,063,000	
	2,053,000	購置機械及設備	837,000	
			800,000	汰換兒童新樂園之水果摩天輪 原廠配置不斷電裝置(1組 *800,000元)。
			37,000	汰換兒童新樂園簡報室投影機 (1臺*37,000元)。
3,633,268	635,000	購置雜項設備	2,226,000	
			384,000	新購兒童新樂園遊具控制室1 對1分離式冷氣機(3.6kw)(8臺 *48,000元)。
			1,568,000	新購兒童新樂園多功能教室(一)1對1分離式冷氣機(28kw)(8 臺*196,000元)。
			54,000	汰換兒童新樂園維修工作服清 洗所需洗衣機(3臺*18,000元)。
			36,000	新購兒童新樂園遊具操作人員 避暑伸縮遮陽帳(2座*18,000元) 。
			184,000	汰換兒童新樂園各樓層公共區 域、遊客中心、哺集乳室等處 供遊客使用冰溫熱飲水機(8臺 *23,000元)。
7,460,000		教育局補助兒童新樂園資 通訊計畫		
7,460,000		購置機械及設備		
161,161,226	161,927,000	資訊設備更新計畫	161,927,000	
159,667,119	161,927,000	購置機械及設備	161,927,000	
			161,927,000	資訊設備更新計畫經費(一般 性補助款)。
689,567		購置交通及運輸設備		
804,540		購置雜項設備		
1,939,264	300,000	購置無形資產	300,000	
1,939,264	300,000	一般建築及設備計畫	300,000	
1,939,264	300,000	資訊設備	300,000	

臺北市地方教育發展基金－臺北市政府教育局

基金用途－建築及設備計畫明細表

中華民國112年度

單位：新臺幣元

前年度 決算數	上年度 預算數	科 目	本 年 度 預 算 數	說 明
1,939,264	300,000	購置電腦軟體	300,000	
			300,000	精進課程及教學資訊計畫教學軟體。
18,387,749	587,104,000	遞延支出	586,943,000	
	338,000	專案計畫	7,328,000	
	338,000	繼續性計畫	7,328,000	
	338,000	(一) 三玉區民活動中心 防水工程	7,328,000	本工程由社會局主辦，為111-112年度連續性工程，總工程費為43,288,000元，其中施工費39,054,000元，委託技術服務費3,108,000元，工程管理費1,126,000元，依參建比例分攤，本局分攤比例為17.71%，共計分攤7,666,000元，施工費6,916,000元，委託技術服務費551,000元，工程管理費199,000元，除以前年度預算數338,000元外，本年度編列最後一年經費7,328,000元，各年度資金需求詳如繼續性計畫分年資金需求表。
	338,000	遞延修繕房屋建築支出	7,328,000	
			6,916,000	一、施工費。
			164,000	三、工程管理費。
			248,000	二、委託技術服務費。
18,387,749	586,766,000	一般建築及設備計畫	579,615,000	
18,387,749	554,597,000	學校設施改善準備	504,931,000	
18,387,749	554,597,000	遞延修繕房屋建築支出	504,931,000	
			50,000,000	教室節能節電降溫專案(含節能電扇、LED燈具及冷凍空調改善等)。
			21,000,000	增設公立幼兒園設施(含幼兒園廁所、廚房整修)。
			32,965,000	辦理各校教學環境改善計畫。
			15,750,000	推展雙語教育學校情境建置。
			2,000,000	辦理所屬機關學校共融式遊戲場工程。

臺北市地方教育發展基金－臺北市政府教育局

基金用途－建築及設備計畫明細表

中華民國112年度

單位：新臺幣元

前年度 決算數	上年度 預算數	科 目	本 年 度 預 算 數	說 明
			6,500,000	辦理數位實驗高級中學校學習 基地教室整修(士林國中及信 義國中)。
			20,722,100	所屬學校校園空間活化所需搬 遷及整修費用(含校園空間活 化運用1,000萬元與校園遊戲場 增置與更新)。
			50,273,000	補助興辦非營利幼兒園及公立 幼兒園設施改善。
			255,000,000	辦理所屬機關學校校舍改建整 修、耐震補強、違建補照、衛 生下水道接管、飲水、供電、 排水、雨水回收、運動設施、 消防設施、遊戲設施、節能設 施改善、透水鋪面(1500萬元) 、無障礙設施改善、褐根病防 治、各項天災、緊急事故搶修 等校園安全改善及設施優化、 物價指數調整、學校用地、宿 舍用地圍牆(籬)新(改)整 修及地上物拆除等工程。
			11,720,900	所屬學校無障礙設施改善工程 費。
			19,000,000	辦理各校專科教室教學環境改 善計畫。
			20,000,000	辦理市立高職實習工場環境改 善計畫。
	32,169,000	國民中小學老舊校舍整建 計畫	34,935,000	
	32,169,000	遞延修繕房屋建築支出	34,935,000	
			34,935,000	改善國民中小學校園環境(一 般性補助款)。
		辦理113年全國中等學校運 動會籌備工作	39,749,000	
		遞延修繕房屋建築支出	39,749,000	
			39,749,000	辦理所屬學校113年全國中等 學校運動會經費(收支對列)。

臺北市地方教育發展基金－臺北市政府教育局

預計平衡表

中華民國112年12月31日

單位：新臺幣千元

110年(前年) 12月31日 決算數	科 目	112年12月31日 預計數	111年12月31日 預計數	比較增減(-)
47,049,537	資產合計	45,650,356	46,448,532	-798,176
47,049,537	資產	45,650,356	46,448,532	-798,176
5,360,395	流動資產	3,961,214	4,759,390	-798,176
3,231,322	現金	1,832,141	2,630,317	-798,176
3,231,322	銀行存款	1,832,141	2,630,317	-798,176
746,405	應收款項	746,405	746,405	
746,405	其他應收款	746,405	746,405	
1,382,668	預付款項	1,382,668	1,382,668	
1,286,175	預付費用	1,286,175	1,286,175	
96,493	其他預付款	96,493	96,493	
13,541	投資、長期應收款項、貸墊款及準備金	13,541	13,541	
13,541	準備金	13,541	13,541	
11,329	退休及離職準備金	11,329	11,329	
2,213	其他準備金	2,213	2,213	
41,675,600	其他資產	41,675,600	41,675,600	
41,675,600	什項資產	41,675,600	41,675,600	
6,230	存出保證金	6,230	6,230	
544,821	暫付及待結轉帳項	544,821	544,821	
41,124,549	代管資產	41,124,549	41,124,549	
47,049,537	負債及基金餘額合計	45,650,356	46,448,532	-798,176
45,010,698	負債	45,010,698	45,010,698	
2,044,543	流動負債	2,044,543	2,044,543	
2,044,309	應付款項	2,044,309	2,044,309	
122,110	應付代收款	122,110	122,110	
1,648,744	應付費用	1,648,744	1,648,744	
273,455	其他應付款	273,455	273,455	
234	預收款項	234	234	
234	預收收入	234	234	
42,966,155	其他負債	42,966,155	42,966,155	
42,966,155	什項負債	42,966,155	42,966,155	
67,930	存入保證金	67,930	67,930	
11,329	應付退休及離職金	11,329	11,329	
41,124,549	應付代管資產	41,124,549	41,124,549	
1,762,348	暫收及待結轉帳項	1,762,348	1,762,348	
2,038,839	基金餘額	639,658	1,437,834	-798,176
2,038,839	基金餘額	639,658	1,437,834	-798,176

臺北市地方教育發展基金－臺北市政府教育局

預計平衡表

中華民國112年12月31日

單位：新臺幣千元

110年(前年) 12月31日 決算數	科 目	112年12月31日 預計數	111年12月31日 預計數	比較增減(-)
2,038,839	基金餘額	639,658	1,437,834	-798,176
2,038,839	累積餘額	639,658	1,437,834	-798,176

- 1.信託代理與保證資產(負債)前年度決算數112,772,163元，上年度預計數112,772,163元，本年度預計數112,772,163元。
- 2.或有資產(負債)0元。
- 3.本基金自93年度起，本固定項目分開原則，將屬長期固定帳項，包括固定資產1,322,106,172元、購建中固定資產880,978,634元、租賃資產6,627,120及無形資產510,000元及長期債務等4,424,250元等，另立帳類管理，未納入本表。

本 頁 空 白

臺北市地方教育發展基

各項費用

中華民國

前年度 決算數	上年度 預算數	計畫別	合計	高等教育計畫
		用途別科目		
12,775,996,905	11,409,772,000	合計	13,231,240,000	50,000
3,945,650,903	3,463,337,000	用人費用	4,943,987,000	
166,945,992	282,340,859	正式員額薪資	318,381,103	
162,844,298	278,620,859	職員薪金	315,033,103	
4,101,694	3,720,000	工員工資	3,348,000	
38,538,495	30,290,044	聘僱及兼職人員薪資	26,799,088	
25,636,602	25,519,116	聘用人員薪金	21,723,792	
12,826,893	3,770,928	約僱職員薪金	4,075,296	
75,000	1,000,000	兼職人員酬金	1,000,000	
25,166,022	31,417,025	超時工作報酬	33,375,755	
25,134,822	31,281,125	加班費	33,240,055	
31,200	135,900	值班費	135,700	
40,690,523	38,875,499	獎金	41,651,617	
16,112,981	14,179,000	考績獎金	14,848,000	
24,577,542	24,696,499	年終獎金	26,803,617	
180,091,147	213,233,957	退休及卹償金	213,144,455	
176,624,740	212,936,357	職員退休及離職金	212,876,615	
564,215	297,600	工員退休及離職金	267,840	
2,902,192		卹償金		
3,494,218,724	2,867,179,616	福利費	4,310,634,982	
20,394,098	18,691,872	分擔員工保險費	19,711,488	
463,100	745,000	傷病醫藥費	744,500	
2,975,588	4,989,600	員工通勤交通費	4,929,120	
3,470,385,938	2,842,753,144	其他福利費	4,285,249,874	
407,824,443	371,883,000	服務費用	396,082,000	50,000
13,192,547	16,115,121	郵電費	39,714,724	
3,042,651	2,398,885	郵費	2,398,266	
605,143	523,260	電話費	525,600	
9,544,753	13,192,976	數據通信費	36,790,858	
6,638,549	24,391,450	旅運費	33,260,342	
1,422,618	5,130,470	國內旅費	5,037,890	

金－臺北市政府教育局

彙計表

112年度

單位：新臺幣元

高中及高職教育計畫	國民教育計畫	學前教育計畫	特殊教育計畫	社會教育計畫	體育及衛生教育計畫
1,410,074,000	779,101,000	3,084,727,000	295,672,000	157,148,000	427,819,000
2,494,000	16,572,000	2,803,000	3,197,000	3,369,000	1,837,000
	9,372,492	971,184		1,256,976	
	9,372,492	971,184		1,256,976	
2,494,000	4,009,000	1,503,000	3,197,000	1,705,494	1,837,000
2,494,000	4,009,000	1,503,000	3,197,000	1,705,494	1,837,000
	1,171,536	110,816		157,122	
	1,171,536	110,816		157,122	
	562,356	58,272		78,408	
	562,356	58,272		78,408	
	1,456,616	159,728		171,000	
	1,232,616	127,728		171,000	
	224,000	32,000			
16,103,000	65,539,000	15,402,000	51,842,000	7,994,000	62,985,000
59,000	705,790	405,841	3,330	53,225	7,600
59,000	705,790	405,841	3,330	53,225	7,600
1,852,100	4,600,210	411,490	575,300	453,950	2,029,310
1,547,100	674,210	391,490	575,300	453,950	568,220

臺北市地方教育發展基

各項費用

中華民國

前年度 決算數	上年度 預算數	計畫別	
		用途別科目	其他教育計畫 一般行政管理計畫
12,775,996,905	11,409,772,000	合計	21,332,000 5,734,746,000
3,945,650,903	3,463,337,000	用人費用	1,667,000 4,912,048,000
166,945,992	282,340,859	正式員額薪資	318,381,103
162,844,298	278,620,859	職員薪金	315,033,103
4,101,694	3,720,000	工員工資	3,348,000
38,538,495	30,290,044	聘僱及兼職人員薪資	15,198,436
25,636,602	25,519,116	聘用人員薪金	10,123,140
12,826,893	3,770,928	約僱職員薪金	4,075,296
75,000	1,000,000	兼職人員酬金	1,000,000
25,166,022	31,417,025	超時工作報酬	1,636,760 16,993,501
25,134,822	31,281,125	加班費	1,501,060 16,993,501
31,200	135,900	值班費	135,700
40,690,523	38,875,499	獎金	40,212,143
16,112,981	14,179,000	考績獎金	14,848,000
24,577,542	24,696,499	年終獎金	25,364,143
180,091,147	213,233,957	退休及卹償金	212,445,419
176,624,740	212,936,357	職員退休及離職金	212,177,579
564,215	297,600	工員退休及離職金	267,840
2,902,192		卹償金	
3,494,218,724	2,867,179,616	福利費	30,240 4,308,817,398
20,394,098	18,691,872	分擔員工保險費	18,180,144
463,100	745,000	傷病醫藥費	744,500
2,975,588	4,989,600	員工通勤交通費	30,240 4,898,880
3,470,385,938	2,842,753,144	其他福利費	4,284,993,874
407,824,443	371,883,000	服務費用	2,733,000 173,434,000
13,192,547	16,115,121	郵電費	54,818 38,425,120
3,042,651	2,398,885	郵費	1,000 1,162,480
605,143	523,260	電話費	24,000 501,600
9,544,753	13,192,976	數據通信費	29,818 36,761,040
6,638,549	24,391,450	旅運費	151,923 23,186,059
1,422,618	5,130,470	國內旅費	101,923 725,697

金－臺北市政府教育局

彙計表

112年度

單位：新臺幣元

建築及設備計畫					
1,320,571,000					

臺北市地方教育發展基

各項費用

中華民國

前年度 決算數	上年度 預算數	計畫別		合計	高等教育計畫
		用途別科目			
	18,520,000	國外旅費		27,482,000	
519,930	109,890	貨物運費		109,362	
4,696,001	631,090	其他旅運費		631,090	
31,983,768	24,853,052	印刷裝訂與廣告費		24,318,933	
31,983,768	24,853,052	印刷及裝訂費		24,318,933	
8,970,193	544,980	修理保養及保固費		320,078	
131,341		機械及設備修護費			
123,190	147,000	交通及運輸設備修護費		122,498	
8,715,662	397,980	雜項設備修護費		197,580	
3,819,978	3,982,149	保險費		3,410,024	
12,095	7,449	交通及運輸設備保險費		12,074	
3,647,475	3,944,700	責任保險費		3,397,950	
160,408	30,000	其他保險費			
18,345,945	19,202,948	一般服務費		21,227,948	
137,350		外包費			
1,425	62,340	義(志)工服務費		62,340	
17,550,375	18,484,608	計時與計件人員酬金		20,499,608	
656,795	656,000	體育活動費		666,000	
323,929,160	281,848,900	專業服務費		272,885,551	50,000
1,719,000	5,360,000	專技人員酬金		2,360,000	
2,573,800	3,250,000	法律事務費		3,070,000	
156,239,111	133,990,561	講課鐘點、稿費、出席審查及查詢費		132,622,705	50,000
306,479	4,300,000	委託檢驗(定)試驗認證費		3,721,900	
41,160		委託考選訓練費			
6,222,797	2,489,600	試務甄選費		2,789,600	
63,519,087	56,480,742	電腦軟體服務費		55,730,742	
93,307,726	75,977,997	其他專業服務費		72,590,604	
944,303	944,400	公共關係費		944,400	
944,303	944,400	公共關係費		944,400	
90,962,083	28,943,000	材料及用品費		27,335,000	
21,834,542	603,942	使用材料費		445,040	

金－臺北市政府教育局

彙計表

112年度

單位：新臺幣元

高中及高職教育計畫	國民教育計畫	學前教育計畫	特殊教育計畫	社會教育計畫	體育及衛生教育計畫
	3,921,000				1,155,000
5,000	5,000	10,000			
300,000		10,000			306,090
1,560,380	2,014,440	714,369	760,632	503,825	1,270,962
1,560,380	2,014,440	714,369	760,632	503,825	1,270,962
		6,500,000	13,999,608		
		6,500,000	13,999,608		
12,631,520	58,218,560	7,370,300	36,503,130	6,983,000	59,677,128
760,000				1,600,000	
11,571,520	48,161,497	5,524,300	34,311,130	4,633,000	12,815,718
	943,600	1,846,000			
	5,260,742				
300,000	3,852,721		2,192,000	750,000	46,861,410
3,660,000	7,712,000	2,029,000	2,464,000	1,254,000	2,871,000

臺北市地方教育發展基

各項費用

中華民國

前年度 決算數	上年度 預算數	計畫別	
		用途別科目	其他教育計畫 一般行政管理計畫
	18,520,000	國外旅費	22,406,000
519,930	109,890	貨物運費	50,000 39,362
4,696,001	631,090	其他旅運費	15,000
31,983,768	24,853,052	印刷裝訂與廣告費	134,439 17,359,886
31,983,768	24,853,052	印刷及裝訂費	134,439 17,359,886
8,970,193	544,980	修理保養及保固費	108,000 212,078
131,341		機械及設備修護費	
123,190	147,000	交通及運輸設備修護費	122,498
8,715,662	397,980	雜項設備修護費	108,000 89,580
3,819,978	3,982,149	保險費	3,410,024
12,095	7,449	交通及運輸設備保險費	12,074
3,647,475	3,944,700	責任保險費	3,397,950
160,408	30,000	其他保險費	
18,345,945	19,202,948	一般服務費	47,820 680,520
137,350		外包費	
1,425	62,340	義(志)工服務費	47,820 14,520
17,550,375	18,484,608	計時與計件人員酬金	
656,795	656,000	體育活動費	666,000
323,929,160	281,848,900	專業服務費	2,236,000 89,215,913
1,719,000	5,360,000	專技人員酬金	
2,573,800	3,250,000	法律事務費	3,070,000
156,239,111	133,990,561	講課鐘點、稿費、出席審查及查詢費	2,236,000 13,319,540
306,479	4,300,000	委託檢驗(定)試驗認證費	3,721,900
41,160		委託考選訓練費	
6,222,797	2,489,600	試務甄選費	
63,519,087	56,480,742	電腦軟體服務費	50,470,000
93,307,726	75,977,997	其他專業服務費	18,634,473
944,303	944,400	公共關係費	944,400
944,303	944,400	公共關係費	944,400
90,962,083	28,943,000	材料及用品費	1,617,000 5,728,000
21,834,542	603,942	使用材料費	445,040

金－臺北市政府教育局

彙計表

112年度

單位：新臺幣元

建築及設備計畫					

臺北市地方教育發展基

各項費用

中華民國

前年度 決算數	上年度 預算數	計畫別		合計	高等教育計畫
		用途別科目			
85,834	99,792	油脂		95,040	
21,748,708	504,150	設備零件		350,000	
69,127,541	28,339,058	用品消耗		26,889,960	
16,708,486	14,176,266	辦公(事務)用品		13,429,498	
2,749,636		報章雜誌			
335,946	818,400	服裝		818,400	
113,587	121,000	醫療用品(非醫療院所使用)		121,000	
49,219,886	13,223,392	其他用品消耗		12,521,062	
12,259,435	11,384,000	租金、償債、利息及相關手續費		11,025,000	
3,277,149	30,000	地租及水租		26,000	
3,110,424		一般土地租金			
166,725	30,000	場地租金		26,000	
126,890		房租			
126,890		一般房屋租金			
8,461,821	11,354,000	交通及運輸設備租金		10,999,000	
8,461,821	11,354,000	車租		10,999,000	
393,575		雜項設備租金			
393,575		雜項設備租金			
738,481,518	1,103,965,000	購建固定資產、無形資產及非理財目的 之長期投資		1,320,571,000	
718,154,505	516,561,000	購建固定資產		733,328,000	
	100,000	購置土地		100,000	
109,782,997	165,344,000	擴充改良房屋建築及設備		183,629,000	
259,538,920	258,395,000	購置機械及設備		264,304,000	
5,607,335	441,000	購置交通及運輸設備		1,000,000	
343,225,253	91,852,600	購置雜項設備		282,834,600	
	428,400	租賃資產租金		1,460,400	
1,939,264	300,000	購置無形資產		300,000	
1,939,264	300,000	購置電腦軟體		300,000	
18,387,749	587,104,000	遞延支出		586,943,000	
18,387,749	587,104,000	遞延修繕房屋建築支出		586,943,000	
68,149,137	67,764,000	稅捐及規費(強制費)		60,386,000	

金－臺北市政府教育局

彙計表

112年度

單位：新臺幣元

高中及高職教育計畫	國民教育計畫	學前教育計畫	特殊教育計畫	社會教育計畫	體育及衛生教育計畫
3,660,000	7,712,000	2,029,000	2,464,000	1,254,000	2,871,000
1,965,200	2,897,318	1,252,520	1,346,400	837,600	1,656,400
					818,400
					121,000
1,694,800	4,814,682	776,480	1,117,600	416,400	275,200
256,000	1,179,000	64,000	197,000		8,914,000
256,000	1,179,000	64,000	197,000		8,914,000
					8,914,000
					8,914,000

臺北市地方教育發展基

各項費用

中華民國

前年度 決算數	上年度 預算數	計畫別	
		用途別科目	其他教育計畫 一般行政管理計畫
85,834	99,792	油脂	95,040
21,748,708	504,150	設備零件	350,000
69,127,541	28,339,058	用品消耗	1,617,000
16,708,486	14,176,266	辦公(事務)用品	249,000
2,749,636		報章雜誌	
335,946	818,400	服裝	
113,587	121,000	醫療用品(非醫療院所使用)	
49,219,886	13,223,392	其他用品消耗	1,368,000
12,259,435	11,384,000	租金、償債、利息及相關手續費	205,000
3,277,149	30,000	地租及水租	26,000
3,110,424		一般土地租金	
166,725	30,000	場地租金	26,000
126,890		房租	
126,890		一般房屋租金	
8,461,821	11,354,000	交通及運輸設備租金	179,000
8,461,821	11,354,000	車租	179,000
393,575		雜項設備租金	
393,575		雜項設備租金	
738,481,518	1,103,965,000	購建固定資產、無形資產及非理財目的 之長期投資	
718,154,505	516,561,000	購建固定資產	
	100,000	購置土地	
109,782,997	165,344,000	擴充改良房屋建築及設備	
259,538,920	258,395,000	購置機械及設備	
5,607,335	441,000	購置交通及運輸設備	
343,225,253	91,852,600	購置雜項設備	
	428,400	租賃資產租金	
1,939,264	300,000	購置無形資產	
1,939,264	300,000	購置電腦軟體	
18,387,749	587,104,000	遞延支出	
18,387,749	587,104,000	遞延修繕房屋建築支出	
68,149,137	67,764,000	稅捐及規費(強制費)	60,386,000

金－臺北市政府教育局

彙計表

112年度

單位：新臺幣元

建築及設備計畫					
1,320,571,000					
733,328,000					
100,000					
183,629,000					
264,304,000					
1,000,000					
282,834,600					
1,460,400					
300,000					
300,000					
586,943,000					
586,943,000					

臺北市地方教育發展基

各項費用

中華民國

前年度 決算數	上年度 預算數	計畫別	合計	高等教育計畫
		用途別科目		
62,858,901	61,126,682	土地稅	54,838,380	
62,858,901	61,126,682	一般土地地價稅	54,838,380	
5,119,111	5,383,743	房屋稅	4,619,279	
5,119,111	5,383,743	一般房屋稅	4,619,279	
81,608	633,690	消費與行為稅	377,690	
37,351	600,000	營業稅	344,000	
10,567		印花稅		
33,690	33,690	使用牌照稅	33,690	
89,517	619,885	規費	550,651	
70,977	601,345	行政規費與強制費	535,201	
18,540	18,540	汽車燃料使用費	15,450	
7,336,636,761	6,090,755,000	會費、捐助、補助、分攤、照護、救濟 與交流活動費	6,219,757,000	
208,083	217,500	會費	217,500	
208,083	217,500	職業團體會費	217,500	
129,846,876	156,782,886	捐助、補助與獎助	135,738,937	
99,646,770	127,138,000	補(協)助政府機關(構)	106,408,000	
28,175,406	26,424,886	獎助學員生給與	26,110,937	
2,024,700	3,220,000	其他捐助、補助與獎助	3,220,000	
	390,000	分擔	312,000	
	390,000	分擔大樓管理費	312,000	
7,206,581,802	5,933,364,614	補貼、獎勵、慰問、照護與救濟	6,083,488,563	
69,171,386	64,313,048	獎勵費用	62,913,048	
10,000	3,000,000	慰問、照護及濟助金	2,600,000	
7,137,400,416	5,866,051,566	其他補貼、獎勵、慰問、照護與救濟	6,017,975,515	
176,032,625	271,741,000	其他	252,097,000	
176,032,625	271,741,000	其他支出	252,097,000	
176,032,625	271,741,000	其他	252,097,000	

金－臺北市政府教育局

彙計表

112年度

單位：新臺幣元

高中及高職教育計畫	國民教育計畫	學前教育計畫	特殊教育計畫	社會教育計畫	體育及衛生教育計畫
1,367,260,000	649,996,000	3,061,869,000	233,166,000	141,367,000	319,806,000
	217,500				
	217,500				
2,790,000	25,958,550	15,000,000	75,488,000	11,752,387	4,500,000
	23,150,000	15,000,000	63,568,000	190,000	4,500,000
2,790,000	2,808,550		8,700,000	11,562,387	
			3,220,000		
1,364,470,000	623,819,950	3,046,869,000	157,678,000	129,614,613	315,306,000
484,000	223,320		400,000		48,599,728
1,363,986,000	623,596,630	3,046,869,000	157,278,000	129,614,613	266,706,272
20,301,000	38,103,000	2,560,000	4,806,000	3,164,000	31,406,000
20,301,000	38,103,000	2,560,000	4,806,000	3,164,000	31,406,000
20,301,000	38,103,000	2,560,000	4,806,000	3,164,000	31,406,000

臺北市地方教育發展基

各項費用

中華民國

前年度 決算數	上年度 預算數	計畫別	
		用途別科目	其他教育計畫 一般行政管理計畫
62,858,901	61,126,682	土地稅	54,838,380
62,858,901	61,126,682	一般土地地價稅	54,838,380
5,119,111	5,383,743	房屋稅	4,619,279
5,119,111	5,383,743	一般房屋稅	4,619,279
81,608	633,690	消費與行為稅	377,690
37,351	600,000	營業稅	344,000
10,567		印花稅	
33,690	33,690	使用牌照稅	33,690
89,517	619,885	規費	550,651
70,977	601,345	行政規費與強制費	535,201
18,540	18,540	汽車燃料使用費	15,450
7,336,636,761	6,090,755,000	會費、捐助、補助、分攤、照護、救濟 與交流活動費	5,096,000 441,197,000
208,083	217,500	會費	
208,083	217,500	職業團體會費	
129,846,876	156,782,886	捐助、補助與獎助	250,000
99,646,770	127,138,000	補(協)助政府機關(構)	
28,175,406	26,424,886	獎助學員生給與	250,000
2,024,700	3,220,000	其他捐助、補助與獎助	
	390,000	分擔	312,000
	390,000	分擔大樓管理費	312,000
7,206,581,802	5,933,364,614	補貼、獎勵、慰問、照護與救濟	5,096,000 440,635,000
69,171,386	64,313,048	獎勵費用	13,206,000
10,000	3,000,000	慰問、照護及濟助金	2,600,000
7,137,400,416	5,866,051,566	其他補貼、獎勵、慰問、照護與救濟	5,096,000 424,829,000
176,032,625	271,741,000	其他	10,014,000 141,743,000
176,032,625	271,741,000	其他支出	10,014,000 141,743,000
176,032,625	271,741,000	其他	10,014,000 141,743,000

金－臺北市政府教育局

彙計表

112年度

單位：新臺幣元

建築及設備計畫					

臺北市地方教育發展基金－臺北市政府教育局

員工人數彙計表

中華民國112年度

單位：人

計 畫 及 項 目	上年度最高可 進用員額數	本年度 增減(-)數	本年度最高可 進用員額數	說 明
合計	333	-9	324	
國民教育計畫部分	14		14	
聘用	14		14	
學前教育計畫部分	2		2	
聘用	2		2	
社會教育計畫部分	3		3	
聘用	3		3	
一般行政管理計畫部分	314	-9	305	
職員	266	1	267	
技工	5		5	
工友	5	-1	4	
聘用	29	-9	20	
約僱	9		9	

註：1.本表約僱、聘用係指奉准有案之約聘僱人員。

本 頁 空 白

臺北市地方教育發展基

用人費用

中華民國

計畫及項目	合計	正式 員額 薪資	聘僱 人員 薪資	超時 工作 報酬	津貼	獎 金		
						年終獎金	考績獎金	其他
合計	4,943,987,000	318,381,103	25,799,088	33,375,755		26,803,617	14,848,000	
高中及高職 教育計畫	2,494,000			2,494,000				
正式人員	2,494,000			2,494,000				
國民教育計 畫	16,572,000		9,372,492	4,009,000		1,171,536		
正式人員	3,898,000			3,898,000				
聘僱人員	12,674,000		9,372,492	111,000		1,171,536		
學前教育計 畫	2,803,000		971,184	1,503,000		110,816		
正式人員	1,503,000			1,503,000				
聘僱人員	1,300,000		971,184			110,816		
特殊教育計 畫	3,197,000			3,197,000				
正式人員	3,197,000			3,197,000				
社會教育計 畫	3,369,000		1,256,976	1,705,494		157,122		
正式人員	1,705,494			1,705,494				
聘僱人員	1,663,506		1,256,976			157,122		
體育及衛生 教育計畫	1,837,000			1,837,000				
正式人員	1,837,000			1,837,000				
其他教育計 畫	1,667,000			1,636,760				
正式人員	1,667,000			1,636,760				
一般行政管 理計畫	4,912,048,000	318,381,103	14,198,436	16,993,501		25,364,143	14,848,000	
正式人員	427,221,781	318,381,103		16,993,501		23,590,260	14,848,000	
聘僱人員	19,155,555		14,198,436			1,773,883		
兼任人員	1,000,000							
其他人員	4,464,670,664							

金—臺北市政府教育局

彙計表

112年度

單位：新臺幣元

退休及卹償金		資遣費	福 利 費					提繳費	兼任 人員 用人 費用
退休金	卹償金		分擔 保險費	傷病 醫藥費	提撥 福利金	員工通勤 交通費	其他		
213,144,455			19,711,488	744,500		4,929,120	4,285,249,874		1,000,000
562,356			1,232,616				224,000		
562,356			1,232,616				224,000		
58,272			127,728				32,000		
58,272			127,728				32,000		
78,408			171,000						
78,408			171,000						
						30,240			
						30,240			
212,445,419			18,180,144	744,500		4,898,880	4,284,993,874		1,000,000
20,384,820			16,312,848	744,500		4,898,880	11,067,869		
851,940			1,867,296				464,000		
191,208,659							4,273,462,005		1,000,000

臺北市地方教育發展基

聘用及約僱

中華民國

區分及職稱	人數	擔任工作	聘用或約僱起訖期間	薪點	年需經費
合計	48				34,682,061
聘用人員小計	46				33,546,841
專業人員	46				33,546,841
聘用人員(472)	5	學校社會工作師。	112/1/1-112/12/31	472	4,729,235
聘用人員(424)	7	學校社會工作師。	112/1/1-112/12/31	424	6,193,530
聘用人員(408)	1	學校社會工作師。	112/1/1-112/12/31	408	852,013
聘用人員(408)	1	性別平等教育。	112/1/1-112/12/31	408	796,578
聘用人員(392)	1	學校社會工作師。	112/1/1-112/12/31	392	788,222
聘用人員(392)	1	各項電腦設備規格規劃。	112/1/1-112/12/31	392	788,251
聘用人員(376)	1	學前教育業務。	112/1/1-112/12/31	376	786,248
聘用人員(360)	1	各項電腦設備規格規劃。	112/1/1-112/12/31	360	704,734
聘用人員(344)	5	學前教育業務及社會教育業務。	112/1/1-112/12/31	344	3,604,350
聘用人員(328)	1	學前教育業務。	112/1/1-112/12/31	328	643,518
聘用人員(312)	2	學前教育業務。	112/1/1-112/12/31	312	1,300,000
聘用人員(312)	6	學前教育業務。	112/1/1-112/12/31	312	3,931,746
聘用人員(296)	1	學前教育業務。	112/1/1-112/12/31	296	622,503
聘用人員(280)	3	社會教育業務。	112/1/1-112/12/31	280	1,663,506
聘用人員(280)	3	學前教育業務。	112/1/1-112/12/31	280	1,769,178
聘用人員(300)	5	社會教育業務、人事及會計業務。	112/1/1-112/12/31	300	3,152,805
聘用人員(290)	2	社會教育業務及人事業務。	112/1/1-112/12/31	290	1,220,424
約僱人員小計	2				1,135,220
約僱人員(280)	2	社會教育業務。	112/1/1-112/12/31	280	1,135,220

金－臺北市政府教育局

人員明細表

112年度

單位：新臺幣元

小計	月 支			經費來源 及其科目
	折合 金額	勞保 保險費	健康 保險費	
58,858	58,858			國民教育計畫
54,993	54,993			國民教育計畫
52,918	52,918			國民教育計畫
49,409	49,409			一般行政管理計畫
48,882	48,882			國民教育計畫
48,882	48,882			一般行政管理計畫
48,767	48,767			一般行政管理計畫
43,596	43,596			一般行政管理計畫
44,617	44,617			一般行政管理計畫
39,721	39,721			一般行政管理計畫
40,466	40,466			學前教育計畫
40,466	40,466			一般行政管理計畫
38,391	38,391			一般行政管理計畫
34,916	34,916			社會教育計畫
36,316	36,316			一般行政管理計畫
38,910	38,910			一般行政管理計畫
37,613	37,613			一般行政管理計畫
34,916	34,916			一般行政管理計畫

車輛明

中華民國

工作計畫別	車輛種類	車號	廠牌及引擎號碼	購置年月	汽缸總排氣量(立方公分)	合計	牌照稅(全年)	燃料使用費(全年)
合計	車輛4輛 客貨兩用車1輛 小客車3輛					281,002	33,690	15,450
一般行政管理計畫	客貨兩用車	AKG-9510	中華-4G69TA25487	201505	2,378	281,002	33,690	15,450
	小客車	1658-QH	中華-4B11Q005125	201009	2,000	110,193	11,230	6,180
	小客車	6596-QH	國瑞-2AZE101323	200805	2,362	60,616	11,230	3,090
	小客車	6808-UX	中華-4B11Q006943	201207	2,000	110,193	11,230	6,180

金－臺北市政府教育局

細表

112年度

單位：新臺幣元

油料費(全年)			液化石油氣(全年)			修護費	檢驗執照及保險費
數量 (公升)	單價	金額	數量 (公升)	單價	金額		
		95,040				122,498	14,324
		95,040				122,498	14,324
1,188	32.0	38,016				49,000	5,767
594	32.0	19,008				24,498	2,790
1,188	32.0	38,016				49,000	5,767

臺北市地方教育發展基金－臺北市政府教育局

單位（或計畫）成本分析表

中華民國112年度

單位：新臺幣千元

計 畫 別	單 位	單位成本(元)或 平均利(費)率	數 量	預 算 數	說 明
合計				13,231,240	
高等教育計畫				50	
高中及高職教育計畫				1,410,074	
國民教育計畫				779,101	
學前教育計畫				3,084,727	
特殊教育計畫				295,672	
社會教育計畫				157,148	
體育及衛生教育計畫				427,819	
其他教育計畫				21,332	
一般行政管理計畫				5,734,746	
建築及設備計畫				1,320,571	

臺北市地方教育發展基金－臺北市政府教育局

5年來主要業務計畫分析表

中華民國112年度

單位：新臺幣千元

年度及項目	單位	數量	單位成本(元)或平均利(費)率	金額	說明
(本)年度預算數					
高等教育計畫				50	
高中及高職教育計畫				1,410,074	
國民教育計畫				779,101	
學前教育計畫				3,084,727	
特殊教育計畫				295,672	
社會教育計畫				157,148	
體育及衛生教育計畫				427,819	
其他教育計畫				21,332	
(上)年度預算數					
高等教育計畫					
高中及高職教育計畫				1,616,036	
國民教育計畫				665,016	
學前教育計畫				2,713,406	
特殊教育計畫				318,255	
社會教育計畫				198,621	
體育及衛生教育計畫				366,112	
其他教育計畫				23,521	
(前)年度決算數					
高等教育計畫					
高中及高職教育計畫				1,481,404	
國民教育計畫				792,754	
學前教育計畫				4,043,642	
特殊教育計畫				313,452	
社會教育計畫				135,881	
體育及衛生教育計畫				456,879	
其他教育計畫				19,225	
(109)年度決算數					
高等教育計畫				1,396	
高中及高職教育計畫				1,700,526	
國民教育計畫				744,840	

臺北市地方教育發展基金－臺北市政府教育局

5年來主要業務計畫分析表

中華民國112年度

單位：新臺幣千元

年度及項目	單位	數量	單位成本(元)或平均利(費)率	金額	說明
學前教育計畫				3,752,253	
特殊教育計畫				314,017	
社會教育計畫				162,923	
體育及衛生教育計畫				393,673	
其他教育計畫				32,115	
(108)年度決算數					
高等教育計畫				1,126	
高中及高職教育計畫				1,916,288	
國民教育計畫				691,114	
學前教育計畫				2,156,132	
特殊教育計畫				298,185	
社會教育計畫				110,529	
體育及衛生教育計畫				445,689	
其他教育計畫				36,624	

本 頁 空 白

臺北市地方教育發展基

繼續性計畫分

中華民國

計畫、項目 及計畫期間	計畫內容	全程計畫 總金額	分 年	
			以前年度 預算數	112年度
合計		941,070,329	273,019,401	217,557,000
建築及設備計畫		889,505,329	247,634,401	191,377,000
專案計畫		889,505,329	247,634,401	191,377,000
(一) 非營利幼兒園參 建樟新水岸社會住宅(景 美女中調車場基地) (107-112年度)	為優化學前教育，擴增公共化教保服務，本市規劃以加速增設非營利幼兒園為主要發展方向，並輔導原公辦民營幼兒園轉型、活化國中小餘裕空間、配合本市公共住宅之興建，及鼓勵私幼申請辦理非營利幼兒園等策略加速推動。	124,856,937	49,058,001	75,781,000
(二) 非營利幼兒園參 建舊宗社會住宅 (108-113年度)	為優化學前教育，擴增公共化教保服務，本市規劃以加速增設非營利幼兒園為主要發展方向，並輔導原公辦民營幼兒園轉型、活化國中小餘裕空間、配合本市公共住宅之興建，及鼓勵私幼申請辦理非營利幼兒園等策略加速推動。	50,651,000	20,639,000	3,500,000
(三) 非營利幼兒園參 建福國社會住宅(北士科 機一基地) (108-113年度)	為優化學前教育，擴增公共化教保服務，本市規劃以加速增設非營利幼兒園為主要發展方向，並輔導原公辦民營幼兒園轉型、活化國中小餘裕空間、配合本市公共住宅之興建，及鼓勵私幼申請辦理非營利幼兒園等策略加速推動。	59,438,000	13,034,000	1,100,000
(四) 非營利幼兒園參 建錦州社會住宅 (108-113年度)	為優化學前教育，擴增公共化教保服務，本市規劃以加速增設非營利幼兒園為主要發展方向，並輔導原公辦民營幼兒園轉型、活化國中小餘裕空間、配合本市公共住宅之興建，及鼓勵私幼申請辦理非營利幼兒園等策略加速推動。	55,499,000	13,041,000	3,500,000
(五) 非營利幼兒園參 建興隆E區社會住宅(二 期E基地) (108-113年度)	為優化學前教育，擴增公共化教保服務，本市規劃以加速增設非營利幼兒園為主要發展方向，並輔導原公辦民營幼兒園轉型、活化國中小餘裕空間、配合本市公共住宅之興建，	68,388,000	34,286,000	3,500,000

金－臺北市政府教育局

年資金需求表

112年度

單位：新臺幣元

資 金 需 求 表					備 註
113年度	114年度	115年度	116年度	117年度以後	
362,113,392	37,719,000	50,358,000	285,600		餘17,936元不再編列。
362,113,392	37,719,000	50,358,000	285,600		
362,113,392	37,719,000	50,358,000	285,600		
26,512,000					
45,304,000					
38,958,000					
30,602,000					

臺北市地方教育發展基

繼續性計畫分

中華民國

計畫、項目 及計畫期間	計畫內容	全程計畫 總金額	分 年	
			以前年度 預算數	112年度
(六) 非營利幼兒園參 建培英社會住宅 (108-113年度)	及鼓勵私幼申請辦理非營 利幼兒園等策略加速推動 。 為優化學前教育，擴增公 共化教保服務，本市規劃 以加速增設非營利幼兒園 為主要發展方向，並輔導 原公辦民營幼兒園轉型、 活化國中小餘裕空間、配 合本市公共住宅之興建， 及鼓勵私幼申請辦理非營 利幼兒園等策略加速推動 。	61,020,000	15,579,000	3,500,000
(七) 非營利幼兒園參 建福星社會住宅 (109-112年度)	為優化學前教育，擴增公 共化教保服務，本市規劃 以加速增設非營利幼兒園 為主要發展方向，並輔導 原公辦民營幼兒園轉型、 活化國中小餘裕空間、配 合本市公共住宅之興建， 及鼓勵私幼申請辦理非營 利幼兒園等策略加速推動 。	92,484,000	18,249,000	74,235,000
(八) 非營利幼兒園參 建經貿社會住宅 (109-113年度)	為優化學前教育，擴增公 共化教保服務，本市規劃 以加速增設非營利幼兒園 為主要發展方向，並輔導 原公辦民營幼兒園轉型、 活化國中小餘裕空間、配 合本市公共住宅之興建， 及鼓勵私幼申請辦理非營 利幼兒園等策略加速推動 。	48,282,000	10,008,000	3,500,000
(九) 非營利幼兒園參 建百齡水岸社會住宅(福 順段土地) (109-113年度)	為優化學前教育，擴增公 共化教保服務，本市規劃 以加速增設非營利幼兒園 為主要發展方向，並輔導 原公辦民營幼兒園轉型、 活化國中小餘裕空間、配 合本市公共住宅之興建， 及鼓勵私幼申請辦理非營 利幼兒園等策略加速推動 。	43,137,857	8,438,000	1,100,000
(十) 非營利幼兒園參 建玉成社會住宅(台電中 心倉庫基地) (109-113年度)	為優化學前教育，擴增公 共化教保服務，本市規劃 以加速增設非營利幼兒園 為主要發展方向，並輔導 原公辦民營幼兒園轉型、 活化國中小餘裕空間、配 合本市公共住宅之興建， 及鼓勵私幼申請辦理非營 利幼兒園等策略加速推動 。	77,616,535	5,785,000	3,500,000

金－臺北市政府教育局

年資金需求表

112年度

單位：新臺幣元

資 金 需 求 表					備 註
113年度	114年度	115年度	116年度	117年度以後	
41,941,000					
34,774,000					
33,599,857					
68,331,535					

臺北市地方教育發展基

繼續性計畫分

中華民國

計畫、項目 及計畫期間	計畫內容	全程計畫 總金額	分 年	
			以前年度 預算數	112年度
(十一) 非營利幼兒園 參建市立圖書館康寧分館 (111-115年度)	利幼兒園等策略加速推動。 為優化學前教育，擴增公共化教保服務，本市規劃以加速增設非營利幼兒園為主要發展方向，並輔導原公辦民營幼兒園轉型、活化國中小餘裕空間、配合本市公共住宅之興建，及鼓勵私幼申請辦理非營利幼兒園等策略加速推動。	130,817,000	1,868,000	41,000
(十二) 三玉區民活動 中心防水工程 (111-112年度)	該大樓至今已使用逾十餘年，頂樓及地下室均有漏水痕跡，大樓牆面磁磚浮起，有掉落之疑慮，為改善三玉非營利幼兒園教學環境，進行活動中心大樓防水改善工程。	7,666,000	338,000	7,328,000
(十三) 非營利幼兒園 參建萬隆東營區 (111-112年度)	為優化學前教育，擴增公共化教保服務，本市規劃以加速增設非營利幼兒園為主要發展方向，並輔導原公辦民營幼兒園轉型、活化國中小餘裕空間、配合本市公共住宅之興建，及鼓勵私幼申請辦理非營利幼兒園等策略加速推動。	67,255,000	56,883,000	10,372,000
(十四) 111年度電腦租 賃費 (111-116年度)	逐年汰換使用年限超過5年的本局行政用桌上型電腦(含螢幕)及筆記型電腦，個人電腦租賃費。	2,394,000	428,400	420,000
體育及衛生教育計畫		8,265,000	3,735,000	4,530,000
智慧校園雲端健康管理 系統(111-112年度)	本計畫為有效推動健康促進學校及本市健康管理政策，透過提供即時健康資訊之彙整，結合家長、教師、護理師與社區共同合作，進行本市校園親師生及鄰里鄉民健康促進管理。	8,265,000	3,735,000	4,530,000
一般行政管理計畫		43,300,000	21,650,000	21,650,000
軟體授權費 (111-112年度)	推廣資訊教育，歷年來本局除加強各校硬體設備之建置外，並致力倡導智慧財產觀念及落實軟體使用的合法性，本局提供臺北市市立國中小及高中職學校教職員生最新版	43,300,000	21,650,000	21,650,000

金－臺北市政府教育局

年資金需求表

112年度

單位：新臺幣元

資 金 需 求 表					備 註
113年度	114年度	115年度	116年度	117年度以後	
41,671,000	37,299,000	49,938,000			
420,000	420,000	420,000	285,600		

計畫、項目 及計畫期間	計畫內容	全程計畫 總金額	分 年	
			以前年度 預算數	112年度
	Windows及Office Pro授權 統一各校防毒軟體，俾利 本局監控各校防毒更新並 派送相關規則，提升各校 資訊安全。			

金－臺北市政府教育局

年資金需求表

112年度

單位：新臺幣元

資 金 需 求 表					備 註
113年度	114年度	115年度	116年度	117年度以後	

計畫、項目 及計畫期間	計畫內容	全程計畫 總金額	分 年	
			112年度	113年度
合計		28,469,000	2,040,400	22,715,800
建築及設備計畫		28,469,000	2,040,400	22,715,800
專案計畫		28,469,000	2,040,400	22,715,800
(一) 兒童新樂園設備 (112-113年度)	汰換1套103年建置，已達5年使用年限之兒童新樂園監視設備，以確保園區營運安全並提升服務品質。	22,655,000	1,000,000	21,655,000
(二) 112年度電腦租賃費 (112-117年度)	逐年汰換使用年限超過5年的本局行政用桌上型電腦(含螢幕)及筆記型電腦，個人電腦租賃費。	5,814,000	1,040,400	1,060,800

金－臺北市政府教育局

資金需求表

112年度

單位：新臺幣元

資 金 需 求 表				備 註
114年度	115年度	116年度	117年度以後	
1,060,800	1,060,800	1,060,800	530,400	
1,060,800	1,060,800	1,060,800	530,400	
1,060,800	1,060,800	1,060,800	530,400	
1,060,800	1,060,800	1,060,800	530,400	

臺北市地方教育發展基金－臺北市政府教育局

資本資產明細表

中華民國112年度

單位：新臺幣千元

項 目	取得成本 (期初餘額)	以前年度 累計折舊/ 長期投資 評 價	本 年 度 變 動				本年度累計折 舊/長期投資 評價變動數	期末餘額	
			增加		減少				主要增減 原因說明
			金額	類型	金額	類型			
合計	2,481,876	836,088	737,802		1,173		172,195	2,210,222	
土地	100		100	增置				200	
土地改良物	1,108	1,097						11	
房屋及建築	165,344		183,629	增置				348,973	
機械及設備	752,930	368,934	264,304	增置			94,169	554,130	
交通及運輸 設備	19,101	17,145	1,000	增置			2,237	719	
雜項設備	658,785	448,699	282,835	增置			74,847	418,072	
購建中固定 資產	880,979							880,979	
電腦軟體	1,383		300	增置	1,173	無形資 產攤銷		510	
租賃資產	2,147	213	5,634	增置			941	6,627	

臺北市地方教育發展基金－臺北市政府教育局

長期負債明細表

中華民國112年度

單位：新臺幣千元

項 目	債權人	期 初 餘 額		本 年 度 變 動				本年度 溢(折) 價攤銷 數	期末餘額	預計還款財源			
		原始舉 債數	未攤銷 折價	增加		減少				主要增減 原因說明	營運 資金	出售 資產	其 他
				債 務 金 額	溢 (折) 價	債 務 金 額	溢 (折) 價						
合計		1,400		3,400		375			4,424				
長期債 務		1,400		3,400		375			4,424				

註：預算數細數之和與總數或略有出入，係四捨五入關係。

臺北市地方教育發展基

各項費用

中華民國

科目名稱	預定完成 工作總數		合辦單位	分攤方式	分攤 比率 %	總經費
	單位	數量				
建築及設備計畫						17,002,205,311
非營利幼兒園參建樟 新水岸社會住宅(景美 女中調車場基地)	平方公尺	23,654.80	臺北市政府都市發展 局	按分配樓地板面積比 例	86.74	1,322,637,041
	平方公尺	1,041.75	臺北市政府社會局	按分配樓地板面積比 例	3.82	1,147,255,368
	平方公尺	2,574.37	臺北市政府教育局	按分配樓地板面積比 例	9.44	50,524,736
非營利幼兒園參建舊 宗社會住宅	平方公尺	12,251.25	臺北市政府都市發展 局	按分配樓地板面積比 例	80.47	124,856,937
	平方公尺	1,080.95	臺北市政府社會局	按分配樓地板面積比 例	7.10	602,351,982
	平方公尺	1,280.39	臺北市政府教育局	按分配樓地板面積比 例	8.41	484,726,982
	平方公尺	612.03	臺北市政府環保局	按分配樓地板面積比 例	4.02	42,764,000
非營利幼兒園參建福 國社會住宅(北士科機 一基地)	平方公尺	45,168.54	臺北市政府都市發展 局	按分配樓地板面積比 例	85.16	50,651,000
	平方公尺	1,654.64	臺北市政府教育局	按分配樓地板面積比 例	3.12	24,210,000
						1,908,226,803
						1,625,214,803
						59,438,000

金－臺北市政府教育局

分攤表

112年度

單位：新臺幣元

分 攤 標 準				說 明
設 備 及 投 資				
合計	施工費用	工程管理費	委外費用	
2,937,672,000	2,791,786,685	24,222,504	121,662,811	1.本工程由都市發展局主辦，原為105-111年連續性計畫，修正為105-112年連續性計畫，市議會審定總經費為1,322,637,041元。 2.社會局(托嬰中心)、教育局(幼兒園)及都市發展局按分配樓地板面積暫訂概估面積比例分攤經費。
716,628,000	688,261,000	5,119,000	23,248,000	
613,847,000	592,431,000	4,376,000	17,040,000	
27,000,000	25,416,000	188,000	1,396,000	
75,781,000	70,414,000	555,000	4,812,000	
98,041,000	90,849,000	1,695,000	5,497,000	
80,307,000	74,468,000	1,243,000	4,596,000	
9,089,000	8,545,000	129,000	415,000	
3,500,000	3,000,000	250,000	250,000	
5,145,000	4,836,000	73,000	236,000	
92,900,000	82,413,000	687,000	9,800,000	
80,694,000	71,578,000	546,000	8,570,000	
1,100,000	1,000,000	50,000	50,000	

臺北市地方教育發展基

各項費用

中華民國

科目名稱	預定完成 工作總數		合辦單位	分攤方式	分攤 比率 %	總經費
	單位	數量				
非營利幼兒園參建錦州社會住宅	平方公尺	2,577.42	臺北市政府社會局	按分配樓地板面積比例	4.86	92,654,000
	平方公尺	3,638.09	臺北市政府消防局	按分配樓地板面積比例	6.86	130,920,000
	平方公尺	50,761.31	臺北市政府都市發展局	按分配樓地板面積比例	90.62	2,251,588,282
非營利幼兒園參建興隆E區社會住宅(二期E基地)	平方公尺	1,383.58	臺北市政府教育局	按分配樓地板面積比例	2.47	2,040,563,282
	平方公尺	3,170.48	臺北市政府社會局	按分配樓地板面積比例	5.66	55,499,000
	平方公尺	700.19	臺北市政府中山區公所	按分配樓地板面積比例	1.25	127,363,000
	平方公尺	31,590.10	臺北市政府都市發展局	按分配樓地板面積比例	94.98	28,163,000
	平方公尺	1,669.64	臺北市政府教育局	按分配樓地板面積比例	5.02	1,362,374,323
非營利幼兒園參建培英社會住宅	平方公尺	14,767.80	臺北市政府都市發展局	按分配樓地板面積比例	73.54	1,293,986,323
	平方公尺					68,388,000
						937,339,000
						689,321,000

金－臺北市政府教育局

分攤表

112年度

單位：新臺幣元

分 攤 標 準				說 明	
設 備 及 投 資					
合計	施工費用	工程管理費	委外費用		
4,605,000	4,076,000	39,000	490,000	1.本工程由都市發展局主辦，為106-113年連續性計畫，市議會審定總經費為2,251,605,050元，因應預算調整至千元，餘16,768元不再編列。 2.教育局(非營利幼兒園)、社會局(社區公共保母、居家托育服務中心、身障日間機構、老人活動據點)、中山區公所(區民活動中心)及都市發展局按分配樓地板面積暫訂概估面積比例分攤經費。	
6,501,000	5,759,000	52,000	690,000		
173,998,000	169,995,000	1,378,000	2,625,000		
123,461,000	120,924,000	817,000	1,720,000		
3,500,000	3,000,000	250,000	250,000		
38,529,000	37,737,000	255,000	537,000		
8,508,000	8,334,000	56,000	118,000		
69,300,000	60,800,000	1,750,000	6,750,000		
65,800,000	57,800,000	1,500,000	6,500,000		
3,500,000	3,000,000	250,000	250,000		
171,807,000	164,374,000	1,600,000	5,833,000		
120,892,000	117,292,000	1,000,000	2,600,000		
					1.本工程由都市發展局主辦，原為106-112年連續性計畫，修正為106-113年連續性計畫，市議會審定總經費為1,362,381,892元，因應預算調整至千元，餘7,569元不再編列。 2.教育局(幼兒園)及都市發展局按分配樓地板面積暫訂概
					1.本工程由都市發展局主辦，原為106-112年連續性計畫，修正為106-113年連續性計畫，市議會審定總經費為937,339,000元。 2.社會局(身障日間活動據點、小規模多機能、托嬰中心)、教育局(幼兒園)、環保局(中山區清潔隊大直分隊部辦公室)、民政局(區民活動中心、里辦公室)及都市發展局按分配樓地板面積暫訂概估面積比例分攤經費。

臺北市地方教育發展基

各項費用

中華民國

科目名稱	預定完成 工作總數		合辦單位	分攤方式	分攤 比率 %	總經費
	單位	數量				
非營利幼兒園參建福星社會住宅	平方公尺	3,032.28	臺北市政府社會局	按分配樓地板面積比例	15.10	141,538,000
	平方公尺	1,307.29	臺北市政府教育局	按分配樓地板面積比例	6.51	61,020,000
	平方公尺	449.82	臺北市政府環保局	按分配樓地板面積比例	2.24	20,996,000
	平方公尺	524.12	臺北市政府民政局	按分配樓地板面積比例	2.61	24,464,000
	平方公尺	14,241.63	臺北市政府都市發展局	按分配樓地板面積比例	80.40	1,131,777,447
	平方公尺	1,164.00	臺北市政府教育局	按分配樓地板面積比例	6.57	92,484,000
非營利幼兒園參建經貿社會住宅	平方公尺	923.00	臺北市政府產業發展局	按分配樓地板面積比例	5.21	73,339,000
	平方公尺	1,385.00	臺北市政府社會局	按分配樓地板面積比例	7.82	110,080,000
	平方公尺	14,295.88	臺北市政府都市發展局	按分配樓地板面積比例	89.34	741,052,950
非營利幼兒園參建百齡水岸社會住宅(福順段土地)	平方公尺	973.96	臺北市政府社會局	按分配樓地板面積比例	4.84	40,150,000
	平方公尺	1,307.71	臺北市政府教育局	按分配樓地板面積比例	5.82	48,282,000
	平方公尺	25,684.66	臺北市政府都市發展局	按分配樓地板面積比例	96.50	1,189,372,339

金－臺北市政府教育局

分攤表

112年度

單位：新臺幣元

分 攤 標 準				說 明
設 備 及 投 資				
合計	施工費用	工程管理費	委外費用	
35,886,000	33,363,000	266,000	2,257,000	1.本工程由都市發展局主辦，為103-112年連續性計畫，市議會審定總經費為1,407,686,943元。因應預算調整至千元，餘6,496元不再編列。 2.教育局、產業發展局、社會局(身障日間機構、老人活動據點)及都市發展局按分配樓地板面積暫訂概估面積比例分攤經費。
3,500,000	3,000,000	250,000	250,000	
5,326,000	4,951,000	39,000	336,000	
6,203,000	5,768,000	45,000	390,000	
759,028,000	739,799,300	3,887,450	15,341,250	
612,999,000	598,980,000	3,108,000	10,911,000	
74,235,000	71,298,300	275,450	2,661,250	
28,706,000	27,797,000	202,000	707,000	
43,088,000	41,724,000	302,000	1,062,000	
130,522,000	121,244,569	874,285	8,403,146	
113,826,000	105,478,014	594,403	7,753,583	
13,196,000	12,766,555	29,882	399,563	
3,500,000	3,000,000	250,000	250,000	
220,386,000	190,812,970	2,762,615	26,810,415	
219,286,000	189,812,970	2,712,615	26,760,415	

臺北市地方教育發展基

各項費用

中華民國

科目名稱	預定完成 工作總數		合辦單位	分攤方式	分攤 比率 %	總經費
	單位	數量				
非營利幼兒園參建玉成社會住宅(台電中心倉庫基地)	平方公尺	930.00	臺北市政府教育局	按分配樓地板面積比例	3.50	43,137,857
	平方公尺	27,098.92	臺北市政府都市發展局	按分配樓地板面積比例	79.34	2,656,834,909
非營利幼兒園參建市立圖書館康寧分館	平方公尺	2,007.25	臺北市政府社會局	按分配樓地板面積比例	5.88	156,144,095
	平方公尺	997.79	臺北市政府教育局	按分配樓地板面積比例	2.92	77,616,535
	平方公尺	4,050.44	臺北市政府產業發展局	按分配樓地板面積比例	11.86	315,080,236
	平方公尺	4,193.32	臺北市立圖書館	按分配樓地板面積比例	80.01	654,410,000
	平方公尺	1,047.68	臺北市政府教育局	按分配樓地板面積比例	19.99	130,817,000
	平方公尺	1,571.98	臺北市政府教育局	按分配樓地板面積比例	17.71	43,288,000
三玉區民活動中心防水工程	平方公尺	5,848.88	臺北市政府社會局	按分配樓地板面積比例	65.88	7,666,000
	平方公尺	806.88	臺北市家庭暴力暨性侵害防治中心	按分配樓地板面積比例	9.08	28,519,000
	平方公尺	650.63	臺北市士林區公所	按分配樓地板面積比例	7.33	3,930,000
	平方公尺	30,996.89	臺北市政府社會局	按分配樓地板面積比例	96.25	3,173,000
非營利幼兒園參建萬隆東營區	平方公尺					1,793,479,378
	平方公尺					1,726,224,378

金－臺北市政府教育局

分攤表

112年度

單位：新臺幣元

分 攤 標 準				說 明
設 備 及 投 資				
合計	施工費用	工程管理費	委外費用	
1,100,000	1,000,000	50,000	50,000	比例分攤經費。
259,682,000	252,174,000	2,616,000	4,892,000	
174,407,000	170,147,000	1,469,000	2,791,000	1.本工程由都市發展局主辦，為107-113年連續性計畫，市議會審定總經費為2,656,835,909元，因應預算調整至千元，餘1,000元不再編列。 2.社會局、教育局、產業發展局及都市發展局按分配樓地板面積暫訂概估面積比例
27,104,000	26,193,000	297,000	614,000	
3,500,000	3,000,000	250,000	250,000	
54,671,000	52,834,000	600,000	1,237,000	
112,852,000	108,616,000	927,000	3,309,000	
112,811,000	108,577,000	926,000	3,308,000	1.本工程由圖書館主辦，原為111-114年度連續性工程，修正為111-115年，原總工程費為499,990,000元，依實際需求修正總工程費為654,410,000元。 2.市立圖書館及教育局按分配樓地板面積暫訂概估面積比例分攤經費。
41,000	39,000	1,000	1,000	
41,378,000	39,054,000	926,000	1,398,000	
7,328,000	6,916,000	164,000	248,000	1.本工程由社會局主辦，為111-112年連續性計畫，總經費為43,288,000元。 2.教育局、社會局、家庭暴力暨性侵害防治中心及士林區公所按分配樓地板面積暫訂概估面積比例分攤經費。
27,260,000	25,729,000	610,000	921,000	
3,757,000	3,546,000	84,000	127,000	
3,033,000	2,863,000	68,000	102,000	
91,150,000	83,393,846	154	7,756,000	
80,778,000	73,312,846	154	7,465,000	1.本工程由社會局主辦，為107-112年連續性計畫，市議會原審定總經費為

臺北市地方教育發展基

各項費用

中華民國

科目名稱	預定完成 工作總數		合辦單位	分攤方式	分攤 比率 %	總經費
	單位	數量				
	平方公尺	1,208.71	臺北市政府教育局	按分配樓地板面積比例	3.75	67,255,000

金－臺北市政府教育局

分攤表

112年度

單位：新臺幣元

分 攤 標 準				說 明
設 備 及 投 資				
合計	施工費用	工程管理費	委外費用	
10,372,000	10,081,000		291,000	1,592,782,378元，依實際需求修正總工程費為1,793,479,378元。 2.社會局及教育局按分配樓地板面積暫訂概估面積比例分攤經費。

臺北市地方教育發展基金－臺北市政府教育局

臺北市地方教育發展基金收支保管及運用自治條例

中華民國 91 年 1 月 17 日

臺北市議會第 8 屆第 25 次臨時大會第 4 次會議三讀審議通過

第一條 臺北市為廣納及均衡分配各項教育資源，以提昇教育經費運用績效，促進教育健全發展，特依教育經費編列與管理法第十三條規定，設置臺北市地方教育發展基金（以下簡稱本基金），並依預算法第九十六條第二項準用第二十一條規定，制定本自治條例。

本基金之收支、保管及運用，除法規另有規定外，依本自治條例規定辦理。

第二條 本基金為預算法第四條第一項第二款所定之特種基金，以臺北市政府教育局（以下簡稱教育局）為管理機關。

第三條 本基金之資金來源如下：

- 一 依預算程序撥充之款項收入。
- 二 學雜費收入。
- 三 推廣教育收入。
- 四 建教合作收入。
- 五 場地設備管理收入。
- 六 場租門票收入。
- 七 捐贈收入。
- 八 本基金之孳息收入。
- 九 其他收入。

第四條 本基金之資金用途如下：

- 一 教育行政支出。
- 二 教育局所屬教育機構支出。
- 三 教學支出。
- 四 教育活動支出。
- 五 研究支出。
- 六 推廣教育支出。
- 七 建教合作支出。
- 八 補助及獎勵支出。
- 九 增置、擴充及改良資產支出。
- 十 其他支出。

第五條 本基金應編列附屬單位預算。

前項預算之編製與執行、決算之編造及會計事務之處理，應依預算法、會計法、決算法及相關法令規定辦理。

第六條 本基金之資金應於市庫代理銀行設立專戶存儲，循環運用。

第七條 本基金無存續必要時，應予結束，並辦理決算，其餘存權益應解繳市庫。

第八條 本自治條例自公布日施行。