

中華民國 113 年

臺北市社會事業統計年報

臺北市政府社會局

114 年 6 月編製

凡 例

- 一、本年報編印之目的，為提供本市社會事業歷年施政成果，以供各有關機關及民眾參考應用，另為提升統計資料應用，本刊物資料悉數置於「臺北市政府社會局統計資料庫查詢系統」(<https://pxweb.dosw.gov.taipei/pxweb/Dialog/statfile9.asp>)以資各界參考，另刊後最新資料以該資料庫公布為主。
- 二、本年報資料來源，取材自：
 - (一)本局各科室及各所屬機關主辦之業務。
 - (二)本局及各所屬機關報送之業務統計報表。
 - (三)其他機關刊布與本局或所屬機關業務相關之統計資料。
- 三、本年報資料內容，計三大類，第一類本局組織及業務職掌，第二類提要分析分述本局福利及所屬機關業務概況，第三類各類社會福利統計報表。另附錄人事及歷年經費概況等表。
- 四、本年報係以統計報表為主體，另擇要附具文字說明，俾閱者易於瞭解。所列數字除提要分析為與 10 年前統計數據相較，部分數據以民國 103 年之統計資料為主外，均以民國 113 年之統計資料為主，並將歷年來資料一併刊列，俾便長期時間數列之比較。
- 五、本年報所列資料若與以前年度出刊各版有出入者，以本次出刊所列數字為準。
- 六、本年報各表所稱「年」係指全年，「年底」係指該年 12 月底，「年度」係指會計年度，為該年 1 月 1 日起至該年 12 月 31 日止。
- 七、本年報所用符號及項目代表意義如下：
 - 「-」表示無數值或數值不明。
 - 「…」表示尚未產生資料。

目 次

壹、本局組織.....	第 1-2	頁
貳、提要分析.....	第 3-51	頁
參、統計報表		
表 1. 臺北市工商自由職業及社會團體概況.....	第 53	頁
表 2. 臺北市合作社概況.....	第 54	頁
表 3. 臺北市合作社概況按類別分.....	第 55	頁
表 4. 臺北市合作社業務.....	第 56-57	頁
表 5. 臺北市社區發展工作成果.....	第 58-59	頁
表 6. 臺北市低收及中低收入戶概況.....	第 60-63	頁
表 7. 臺北市以工代賑參加情形.....	第 64-65	頁
表 8. 臺北市低收入戶家庭生活補助.....	第 66-67	頁
表 9. 臺北市市民急難救助.....	第 68	頁
表 10. 臺北市中低收入（含低收入戶）老人生活津貼.....	第 69	頁
表 11. 臺北市辦理喪葬補助概況.....	第 70-71	頁
表 12. 臺北市遭受災害救助情形.....	第 72-73	頁
表 13. 臺北市市民醫療補助.....	第 74-75	頁
表 14. 臺北市身心障礙者人數.....	第 76-81	頁
表 15. 臺北市身心障礙福利機構概況.....	第 82-83	頁
表 16. 臺北市身心障礙者生活補助.....	第 84-87	頁

表 17.臺北市身心障礙者生活輔具費用補助.....	第 88-89	頁
表 18.臺北市列冊需關懷獨居老人人數.....	第 90-91	頁
表 19.臺北市列冊需關懷獨居老人服務成果.....	第 92-93	頁
表 20.臺北市老人長期照顧及安養機構概況.....	第 94-95	頁
表 21.臺北市老人福利服務.....	第 96-97	頁
表 22.臺北市長青學苑.....	第 98-99	頁
表 23.臺北市長青志願服務.....	第 100-101	頁
表 24.臺北市托嬰中心收托情形.....	第 102-103	頁
表 25.臺北市居家式托育服務.....	第 104-105	頁
表 26.臺北市婦女福利服務.....	第 106-107	頁
表 27.臺北市婦女及家庭福利機構概況.....	第 108-109	頁
表 28.臺北市婦女福利機構服務.....	第 110-111	頁
表 29.臺北市單親家庭服務個案情形.....	第 112-113	頁
表 30.臺北市特殊境遇家庭扶助.....	第 114-117	頁
表 31.臺北市特殊境遇家庭概況.....	第 118-119	頁
表 32.臺北市育幼院院童按年齡別分.....	第 120-127	頁
表 33.臺北市兒童及少年家庭寄養概況.....	第 128-129	頁
表 34.臺北市弱勢兒童及少年扶助概況.....	第 130-131	頁
表 35.臺北市性剝削通報被害人及評估處理情形.....	第 132-133	頁
表 36.臺北市政府社會局推展志願服務概況.....	第 134-135	頁

表 37.臺北市領有社工師執照人數.....	第 136	頁
表 38.臺北市社工師事務所開業情形.....	第 137	頁
表 39.臺北市家庭暴力被害人人數.....	第 138-139	頁
表 40.臺北市家庭暴力加害人人數.....	第 140-141	頁
表 41.臺北市性侵害被害人人數.....	第 142-143	頁
表 42.臺北市性侵害嫌疑人人數.....	第 144-145	頁

附錄、人事及經費概況

臺北市政府社會局主管編制及現有員額一覽表.....	第 148-149	頁
臺北市政府社會局主管歲出預、決算數.....	第 150-157	頁
臺北市公益彩券盈餘分配基金預、決算數.....	第 158	頁

壹、本局組織

壹、本局組織

一、現行組織

本局置局長、副局長、主任秘書，下設 8 科 5 室、老人自費安養中心，分掌相關業務；另設陽明教養院、浩然敬老院及家庭暴力暨性侵害防治中心。本局組織詳見後附組織系統圖。

二、業務職掌

- (一) 人民團體科：社會團體、工商業及自由職業團體、合作社、社區發展協會及社會福利相關基金會等會務輔導事項。
- (二) 社會救助科：弱勢市民生活扶助、醫療補助、急難救助、災害救助、國民年金保險補助、以工代賑、平價住宅管理及居民輔導等事項。
- (三) 身心障礙者福利科：身心障礙者有關之權益維護、福利服務與相關機構之監督及輔導等事項。
- (四) 老人福利科：老人有關之權益維護、福利服務與相關機構之監督及輔導等事項。
- (五) 婦女福利及兒童托育科：婦女有關之權益維護、福利服務、性別平權倡導與相關機構之監督及輔導；育兒津貼、兒童托育業務與相關人員、機構之監督及輔導等事項。
- (六) 兒童及少年福利科：兒童及少年有關之權益維護、福利服務與相關機構之監督及輔導等事項。
- (七) 綜合企劃科：社會福利政策、制度、施政計畫之規劃整合與研究發展、社會福利用地需求評估與開發規劃及社會福利有關基金之管理等事項。
- (八) 社會工作科：社會工作直接服務、遊民輔導庇護、社會工作專業發展、社會工作師管理及志願服務等事項。
- (九) 老人自費安養中心：提供進住中心老人生活照顧、文康活動、健康指導及相關專業服務等事項。
- (十) 秘書室：文書、檔案、出納、總務、財產之管理、研考業務及不屬於其他各單位事項。
- (十一) 資訊室：社政資訊系統之規劃、設計、維護及管理等事項。
- (十二) 會計室：依法辦理歲計、會計及統計事項。
- (十三) 人事室：依法辦理人事管理事項。
- (十四) 政風室：依法辦理政風事項。

三、組織編制及現有員額

本局編制員額 424 人，包含職員 394 人、職工 30 人，截至 113 年 12 月底止，現有員額 759 人（內含編制內現有員額 381 人及編制外員額 378 人）。另所屬機關編制員額 367 人，包

含職員 328 人、職工 39 人，截至 113 年 12 月底止，現有員額 438 人（內含編制內現有員額 254 人及編制外員額 184 人）。

臺北市政府社會局組織系統圖

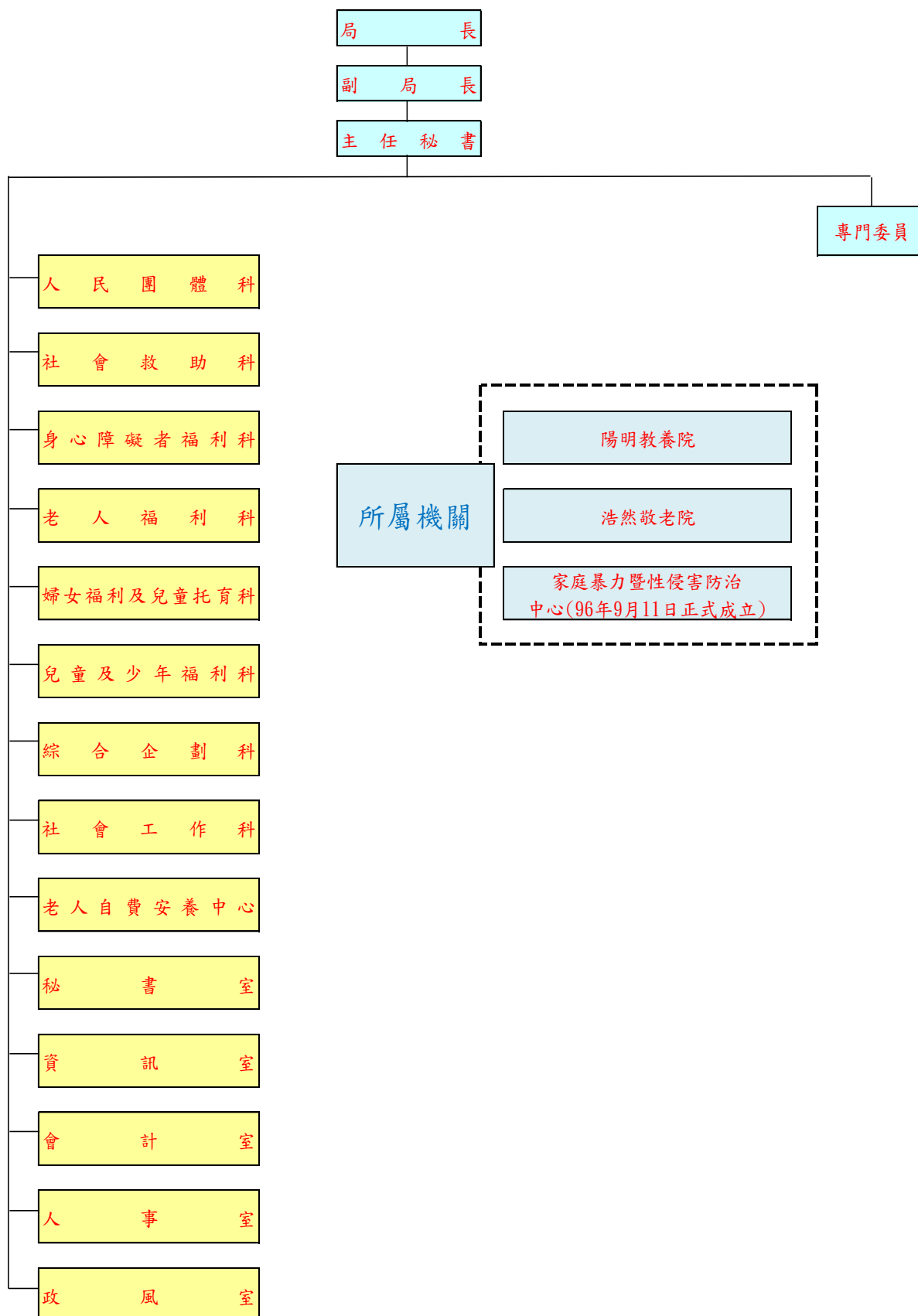

貳、提要分析

貳、提要分析

一、臺北市人民團體與社區發展業務

◎概況

96年9月本局組織修編後，人民團體科含括人民團體、合作社、基金會、公益勸募及社區發展等業務。

人民團體係基於共同興趣、職業、信仰、地緣或血緣，依「人民團體法」組織成立之團體。

合作社是指依平等原則，在互助組織之基礎上，以共同經營方法，謀社員經濟之利益與生活改善之團體。

社福慈善基金會係由他人捐助財產成立，抱持「取之社會用於社會」的概念，從事慈善公益事業的非營利性質財團法人，以解決社會問題，增進民眾福祉為成立宗旨。

社區發展業務則以「倡導社區參與及互助」為目標，提供有利於社區組織發展之環境，鼓勵市民共同參與、規劃及整合社區資源，投入公共事務並關懷弱勢族群，以凝聚社區意識，並帶動社區蓬勃發展。

截至113年12月底止本市登記立案之團體數如下：

- 一、人民團體：工商暨自由職業團體有499個、社會團體有3,577個，共計4,076個。
- 二、合作社：專營合作社209個、兼營合作社13個、合作農場1個，共計223個。
- 三、儲蓄互助社：13個。
- 四、社會福利及慈善事業基金會：社會福利(慈善)基金會150個、身心障礙社福基金會15個、老人社福基金會27個、婦女社福基金會5個、兒少社福基金會14個及其他社福基金會5個，共計216個。
- 五、社區發展協會：386個。

◎運作情形

一、人民團體、合作社及基金會業務

- (一) 建構完整輔導機制，輔導市民申請成立各類人民團體、合作社及社會福利基金會，定期辦理各類團體、合作社研習會，強化團體、合作社組織功能，以達服務會(社)員之目的。
- (二) 隨時更新網站資訊(含法規更新)，加強便民措施，提升工作效率。
- (三) 建構績效評鑑制度，辦理工商暨自由職業團體評鑑及合作社場考核工作，以提升服務品質。
- (四) 委託專業會計師進行合作社場及基金會財務查核，有效預防問題發生、開拓服務項目。
- (五) 輔導與規範臺北市轄內之各種勸募活動，辦理勸募團體財務查核，以促進社會資源妥

善運用，保障捐款人權益。

二、社區發展業務

- (一) 推動社區組織與發展，提供社區發展協會草創、辦理活動、培訓人才、建立社區資料及關切社區議題等專案補助，113年度補助353案。
- (二) 推動社區互助共好方案，輔導社區發展協會結合社區人力及公私資源，發揮互助精神，支援社區弱勢居民日常生活需求；並鼓勵結合各類議題社群，發展鄰里支持系統，113年度核定46個社區發展協會、3個社團參與，辦理54個方案。
- (三) 為瞭解本市各社區組織運作成效及推動社區發展工作成果，113年辦理「咱ㄟ社區」台北社區認證計畫改制，社區2年參與1次認證，共30個社區通過認證；創新推動「共好社區認證」，共13個社區提出具示範性質的共好社區案例，並於113年12月30日辦理授證典禮。
- (四) 辦理社區發展工作基礎培訓方案，共開設20門課程，增進社區領袖與社區工作者推動社區工作之基本知能；另委託專業團隊成立南、北社區培力團隊，共培力141家社區發展協會。

◎未來願景及展望

一、輔導本市各類人民團體，強化團體功能、提升人民團體組織績效，積極參與社會公益服務

- (一) 輔導市民成立各類人民團體、合作社及基金會。
- (二) 辦理財務查核、評鑑及各項研習活動。
- (三) 培植民間團體累積專業能力，承接政府委外業務。
- (四) 支持團體高度自治，邁向公民社會的實現。
- (五) 運用公有空間，設立南、北區社區培力基地，深化服務效能。

二、社區發展業務

- (一) 鼓勵社區發展協會參與社區互助方案及推動福利社區化，落實社區照顧精神。
- (二) 擴大連結民間專業資源，提供社區人才培訓及社區組織培力措施，提升社區自主及多元發展能力。
- (三) 透過經費補助及認證機制，創造有利社區組織發展之環境，鼓勵市民投入社區公益活動。
- (四) 推動社區協力結盟，鼓勵社區組織間經驗交流，運用資源互相合作。

二、臺北市社會救助

◎概況

社會救助係以照顧低收入戶及救助遭受急難或災害者，協助其自立為目標。除透過各項生活扶助及津貼消極維持經濟弱勢市民基本經濟安全外，並提供其醫療、居住、教育、就業、急難救助、災害救助等協助，另亦積極開辦各類脫貧方案，協助其自立。

113 年臺北市最低生活費為 19,649 元，較其餘直轄市及臺灣省標準高（詳參表一）；113 年底，本市低收入戶計 21,202 戶、40,678 人，分別佔本市總戶數 1.98%、總人數 1.63%。與 103 年底相較(21,204 戶、50,021 人)，10 年之間減少 2 戶、減少 9,343 人。而低收入戶中以第 4 類之人口數居多（55.92%），第 3 類次之（19.78%）。性別上男性（50.74%）略高於女性（49.26%）。

表一、最低生活費

年度別	地區別	臺灣省	臺北市	高雄市	新北市	臺中市	臺南市	桃園市	福建省	
									金門縣	連江縣
103		10,869	14,794	11,890	12,439	11,860	10,869	-----	9,769	
104		10,869	14,794	12,485	12,840	11,860	10,869	12,821	9,769	
105		11,448	15,162	12,485	12,840	13,084	11,448	13,692	10,290	
106		11,448	15,544	12,941	13,700	13,084	11,448	13,692	10,290	
107		12,388	16,157	12,941	14,385	13,813	12,388	13,692	11,135	
108		12,388	16,580	13,099	14,666	13,813	12,388	14,578	11,135	
109		12,388	17,005	13,099	15,500	14,596	12,388	15,281	11,648	
110		13,288	17,668	13,341	15,600	14,596	13,304	15,281	12,102	
111		14,230	18,682	14,419	15,800	15,472	14,230	15,281	12,792	
112		14,230	19,013	14,419	16,000	15,472	14,230	15,977	13,103	
113		14,230	19,649	14,419	16,400	15,618	14,230	15,977	13,653	

◎運作情形

一、經濟扶助

依社會救助法及其施行細則核予低收入戶及中低收入戶資格，並依法提供低收入戶生活扶助、中低收入老人生活津貼、身心障礙者生活補助、兒童及少年生活補助、生育補助、喪葬補助、急難救助等，以維持其基本經濟安全。

二、醫療補助

提供一般市民、低收入戶及中低收入戶醫療補助，113 年執行數為 51,602,108 元，共計補助 135,741 人次。低收入戶及中低收入戶並享有生育補助及懷孕營養品補助以增進其

健康權益。

三、就學補助

提供低收入戶家庭兒童、少年就學支持方案，如 113 年就學生活補助 33,242 人次及交通費補助 15,239 人次等，期透過教育累積脫貧之人力資本。

四、急難救助

提供遭逢急難事由之設籍本市市民急難救助，113 年急難救助執行數為 10,269,839 元，共計 2,072 人次申請，補助 2,016 人次。

五、就業協助

- (一) 針對本市 16 歲以上 65 歲以下，能勝任臨時工作之低收入戶、中低收入戶，提供以工代賑臨時工作，透過提供短期工作機會以輔助經濟弱勢市民脫離貧窮。113 年提供 1,686 名經濟弱勢民眾以工代賑機會。
- (二) 為扶助經濟弱勢市民能以自身的力量改善生活經濟狀況，除配合勞動局辦理「臺北市代賑工就業轉銜服務方案」，給予代賑工專案就業諮商與培育協助之外，另辦理「經濟弱勢市民重回勞動市場專案」，協助民眾解決所面臨的各種就業困境，並透過提撥職能儲蓄培育金，鼓勵成功輔導就業民眾累積工作薪資增加資產。113 年計提供 573 名經濟弱勢民眾接受就業支持服務。

六、居住服務-平宅借住服務

- (一) 為照顧低收入戶，提供其安定之生活，現有 3 處平宅提供借住，包含文山區安康平宅、萬華區福民平宅及北投區大同之家，實際借住戶數共計 185 戶。各平宅並設有社工員辦公室，對平宅居民提供個案輔導、辦理相關活動，並置有技工負責修繕事宜。
- (二) 因平宅建物老舊，為改善平宅整體居住環境，安康平宅分期改建為興隆社會住宅，104 年底安康平宅住戶共 90 戶入住興隆 D1 區社宅，107 年底共 153 戶入住興隆 D2 區社宅，與一般戶混合居住，達成社區融合；福民平宅於 102 年停止申請入住平宅，108 年啟動分期分區改建計畫，108 年完成福民平宅第一區住戶安置作業，其中 48 戶入住青年社宅一期、14 戶在外租屋、25 戶搬遷至福民平宅第二區、3 戶機構安置，逐步進行改建；110 年協助大同之家 7 戶住戶入住新奇岩社宅；111 年協助延吉平宅 82 戶入住廣慈 D、E 社宅；112 年協助福民平宅 39 戶住戶入住莒光社宅；113 年協助福民平宅 22 戶住戶入住青年社宅社宅 2 區。

七、自立脫貧專案

- (一) 青年築夢-青年培力希望發展帳戶

111年7月至114年6月，以低收入、中低收入戶內高三到大學二年級青年及其家庭為對象，透過社工服務、青年成長團體、職涯與理財課程，培養青年就業軟實力，並利用課程參與獎勵金、競賽及證照獎勵金，讓青年積極學習並培養競爭意識、充實自我。此外，為建立青年穩定儲蓄的習慣，針對其儲蓄金額提供0.5至1.5倍儲蓄培育金，強化低收入戶脫貧自立能力。113年共計服務104戶青年家庭，共辦理8場青年成長團體、8場家長親職團體，以及親職、職涯、理財課程計12場次。青年儲蓄金額總計約8,360,000元，核發儲蓄培育金5,382,000元，並提供青年考取證照、參與競賽獎勵計124人次，核發獎勵金計462,500元。

(二) 補助低收入戶及中低收入戶購置電腦設備

本局自92年度起結合民間企業補助低收入戶、中低收入戶戶內國小三年級以上，未滿25歲之在學學生購置電腦設備，113年共補助1,084戶低收入戶及中低收入戶家戶。歷年累計18,853戶低收入戶及中低收入戶家庭受惠。

(三) 兒童及少年未來教育與發展帳戶

106年6月起配合中央(衛生福利部)推動「兒童及少年未來教育與發展帳戶」，協助105年1月1日以後出生之低收、中低收入戶兒少及本局監護2年以上之18歲以下安置兒少開立帳戶，鼓勵按月穩定儲蓄，另由中央提撥1:1儲蓄金，前述存款將作為弱勢兒少18歲以後接受高等教育、就業、創業之基金。另針對符合資格家戶辦理理財、親職教育等課程。截至113年12月止計有2,423人已完成開立帳戶。

八、災害救助

(一) 自88年921震災後，積極檢討原有災害救助措施，配合本府整體防救災體系致力於建構完整之災害救助制度，訂定救濟組工作計畫及各項標準作業流程、建立民生救濟物資整備及發放計畫、儲存控管作業原則、訂定發放災害救助金計畫、制定防災工作手冊、定期辦理防災工作人員訓練、結合民間志願救災資源團體及企業物流平台建構救災網絡，以使災害防救體系更為完善。113年度災害救助金共發放死亡8人、重傷2人、安遷救助95人(45戶)及淹水救助14戶，計核發3,840,000元。

(二) 為增進民間賑災捐款運用之效能，符合公平性、透明化之處理原則，對於民間賑災捐款訂定管理要點，並成立委員會，敦聘府外公正人士、律師、會計師、捐款人代表及府內相關局處首長為委員，以審議及監督各災害捐款之運用。現設有「臺北市重大災害民間賑災捐款專戶管理運用委員會」，並訂定「臺北市重大災害民間賑災捐款專戶管理運用委員會作業要點」。113年度共計召開3場次，經委員會同意「重大災害捐款」累計共運用114,983,299元；「SARS捐款」累計共運用260,243,541元；「COVID-19捐款」累計共運用339,629,636元。

九、國民年金保險費補助

提供年滿 25 歲且未滿 65 歲之設籍本市民眾，主動提出申請國民年金保險費補助（所得未達一定標準資格認定），經審核符合標準者予以補助 70% 或 55% 之保險費。113 年度執行數 391,336,647 元。共計補助 495,928 人（所得未達一定標準 255,796 人；低收入戶 100,953 人；中低收入戶 47,834 人；輕度身障 91,345 人）。

◎未來願景及展望

- 一、簡化社會救助審查行政流程，提升效率，使有限福利資源的分配能更符合公平正義。
- 二、檢討現行補助制度，建構本市整合性經濟安全制度，由社工專業人員協助積極媒合社區資源，拓展社會支持網絡，以利經濟弱勢家庭累積資本脫貧自立。
- 三、落實以工代賑新制，藉由代賑工年限制度規劃，再輔以分級分類輔導及相關配套措施，提升其相關知能，俾能早日回歸主流就業市場。
- 四、配合本府住宅政策，平宅以分批分期方式參與都市更新，改建為社會住宅並提供一定混居比例予低收入戶居住使用，破除標籤化問題，至於尚未參與都市更新之平宅，仍將積極推動社區意象改造，改善其硬體設施及軟體服務，以取代過去對平宅破落的刻板印象。

三、臺北市身心障礙福利

◎概況

本局身心障礙福利係以「社會融合、機會均等」為目標，提供身心障礙者全人及個別化的服務，秉持普及化、全人化、社區化及效率化的施政原則，強調公、私部門合作，依身心障礙者需求進行資源整合，建構分類、分層的服務體系。

113 年底本市身心障礙人口計 120,711 人，相較 103 年底 120,897 人，10 年之間減少 186 人，減少 0.15%。

◎運作情形

一、經濟扶助－社會保險保險費補助

針對設籍且持有本市核（換）發或註記身心障礙證明，且已參加健保、公保、勞保、軍保、農保等社會保險之極重度、重度身心障礙者補助全額保費，中度身心障礙者補助二分之一保費，輕度身心障礙者補助四分之一保費。

二、身心障礙者房屋租金補貼

為減輕身心障礙者居住方面的負擔，對於設籍本市且無自有住宅租屋居住者，經審查通過，每平方公尺最高補貼100元；單一人口補助空間至多22平方公尺，兩人同住至多36平方公尺，三人以上至多50平方公尺。

三、照顧與支持性服務

（一）身心障礙者日間照顧及住宿式照顧費用補助

針對設籍且實際居住本市之身心障礙者，且有實際於身心障礙福利機構、精神復健機構、護理之家（含屬老人養護機構附設之長照床）、住宿式長照機構、老人福利機構、幼兒園接受照顧服務之事實，提供身心障礙者日間照顧及住宿式照顧費用補助。另提供本局委託安置之身分不明及無依身心障礙者住院看護費、特別照顧費、雜費、慢性精神病患鑑定醫師出診費等補助。

（二）身心障礙者延時收托服務

本市日間服務（含兼辦）身心障礙福利機構，於服務時間結束後，倘主要照顧者因故未能即時接回，由機構提供延時收托服務；收托時間為週一至週五，每日至多3小時，若有特殊原因，機構得評估再延時。

（三）社會參與、能力發展活動補助計畫

公告補助計畫，鼓勵依法登記之本市及全國性社會福利團體或社會福利財團法人、公

益社團法人，且有從事身心障礙福利服務或辦理符合身心障礙社會參與相關業務者，提供一般性、政策性與創新性活動或方案，以利本市身心障礙者參與社會活動並發展其能力。113年計核定補助57個團體，93個計畫。

(四) 臺北市廣慈視障者生活重建中心

於112年12月7日開辦，設有室內模擬人行道與十字路口，提供定向訓練，並設有居家生活體驗室，協助視障者學習居家生活技巧。本中心針對設籍並實際居住本市，持有本市核(換)發或註記身心障礙證明，且其障礙類別為第二類及ICD診斷欄位註記【01】，經需求評估確有生活重建需求者及其家屬，提供生活重建服務(包括定向行動能力訓練、生活技能訓練、資訊溝通訓練訓練)、家庭關懷訪視、心理與情緒支持、視障相關專業教育訓練、民眾體驗及宣導活動等服務。

(五) 臨時及短期照顧服務

針對實際居住本市、符合服務使用資格並經社工專業評估確有需照顧之身心障礙者，提供臨時性陪同就醫、協助膳食、安全照顧、報讀及文書協助(僅服務視覺障礙者或合併視覺障礙之多重障礙者)、陪同散步等服務，並於必要時提供身體照顧服務，以利家庭照顧者有喘息機會，紓解照顧壓力。

(六) 身心障礙者家庭托顧服務

提供設籍且實際居住本市，18歲以上之身心障礙者社區化及家庭式之照顧環境，於收托時間內，至托顧服務員家中接受照顧，以減輕家庭照顧者負擔，並提高身心障礙者家庭生活品質。

(七) 居家照顧

針對設籍且實際居住本市，持有本市核(換)發或註記身心障礙證明，並經評估具長照需要等級並確有生活照顧需求者，提供家務服務或身體照顧服務。

(八) 社區居住家園

現本市共有18處社區居住家園，提供設籍本市之18歲以上心智障礙者獨立生活服務；透過生活自理及家事訓練、財務管理等課程，協助其獨立於社區生活，以維護居住平等及社會融合之權利。

(九) 社區日間作業設施

現本市共有28家社區日間作業設施，提供設籍且實際居住本市之15歲以上身心障礙者每天4小時、每週20小時，以作業活動為主，自立生活及休閒文康為輔之多元日間服務，協助提升其社會適應能力及生活品質。

(十) 精神障礙者會所

現本市共有4家會所，運用於美國推行「會所模式」，針對設籍或實際居住本市持有本市核（換）發或註記之身心障礙證明，其障礙類別為第1類「神經系統構造及精神、心智功能及其功能損傷者」，ICD診斷欄位註記【12】，提供工作日方案、外展關懷、社交休閒活動，並結合資源辦理過渡性就業服務、協助社群發展等，以利其復能、融入社會並自立生活。

(十一) 身心障礙者自立生活支持服務

本市設有身心障礙者自立支持中心1處，針對實際居住本市18歲以上且有意願於社區之身心障礙者，偕同同儕支持員與社工員共同討論需求並擬定自立生活計畫，並由社工員提供社區居住協助、媒合個人助理員協助生活及社會參與，以及連結其他社會資源。藉以培養身心障礙者能自主安排生活、擴展活動領域、充實精神層面，以利其得自我決定、選擇並負責，進而在平等機會下選擇合適住所暨參與社會、融入社區。

(十二) 身障社區式長照機構（日間照顧）

配合長照十年計畫 2.0 政策，本市自 107 年起設立身障社區式長照機構(日間照顧)，截至 113 年 12 月底計有 7 家，提供失能身障者身體及生活照顧服務、體適能活動、社區參與、輔具衛教及操作指導、個案照顧管理及交通接送等服務，以延緩失能，減輕照顧者負荷。

(十三) 身心障礙者生活重建/訓練/支援支持服務

針對 15 歲以上，設籍並實際居住於本市，持有本市核（換）發之身心障礙證明，且經需求評估核定有生活重建需求之身心障礙者及其家屬，提供個別化生活重建/訓練/支援服務、家庭關懷訪視服務、照顧者支持服務等。本市共委託 4 家單位辦理本服務，對象包括肢障者、聽語障者、自閉症及智能障礙者以及罕見疾病者。

(十四) 身心障礙者日間活動據點

113 年共核定 8 處，在社區內提供身心障礙者多元課程、活動、關懷及臨托服務，支持及促進其社會參與，達成社區融合及預防失能退化。

(十五) 家庭照顧者服務據點

針對該身心障礙者之家庭照顧者提供家庭支持服務及家庭關懷，如服務對象另有其它需要，協助媒合或轉介相關資源。透過多元化的支持服務，減輕身心障礙者家庭照顧者的壓力與提升生活品質。截至 113 年 12 月底計有 3 處。

(十六) 嚴重情緒行為正向支持整合服務

112年起透過結合民間專業團體，以跨專業團隊合作之方式，由醫療、社福、特殊教育等多面向之介入，建置嚴重情緒行為正向支持整合模式。

(十七) 乘車優待補助

依據身權法第58條及臺北市敬老悠遊卡及愛心悠遊卡補助辦法，補助本市身心障礙者及其必要陪伴者搭乘公車、捷運及計程車，增進身心障礙者福祉，促進其社會參與。公車及捷運以半價計費，另每月補助480點（1點1元），點數使用範圍包含搭乘公車、國道客運（部分路線）、捷運、本市敬老愛心計程車、觀光巴士、臺鐵、新北輕軌、貓纜、復康巴士及YouBike等。113年度受益人次高達24,597,821人次。

四、無障礙環境

(一) 失能者生活輔助器具及居家無障礙環境改善補助

針對實際居住本市，並經照顧管理中心評估為長照需求等級2級以上，提供長照輔具補助，透過輔具適當之運用，使失能者減少身體退化，維持日常活動，並經由居家無障礙環境改造，使失能者在宅之居家環境更為安全及適宜居住。補助內容共68項，含輔助器具47項及居家無障礙環境改善21項；並就補助最高額度、最低使用年限及補助對象覈實補助。補助額度為自評估日起3年至多40,000元。

(二) 身心障礙者輔具費用補助

服務對象為設籍本市且最近1年居住國內達183日，並持有本市核（換）發或註記身心障礙證明者。申請補助項目為未獲政府其他醫療補助、社會保險給付或其他相同性質補助者，且倘曾申請同項輔具補助，須已超過其輔助器具之補助年限。補助項目計242項，每人每2年以申請4項為限（合併本府衛生局之醫療輔具補助項次計算）。各項輔具補助規定詳參「身心障礙者輔具費用補助辦法」及「身心障礙者輔具費用基準表」。

(三) 身心障礙者輔具服務方案

本市設有3家輔具中心，針對設籍且實際居住本市、持有本市核（換）發或註記身心障礙證明者，或有輔具回收及租借需求之民眾，輔具中心提供專業諮詢服務、輔具評估建議、維修服務、到宅服務、輔具回收及借用、輔具展示及諮詢服務。另，本市南區輔具中心於113年3月搬遷至廣慈園區新場地，擴大展示空間，並規劃以居家情境展示各類生活輔具，增加育兒輔具與科技智慧輔具，吸引國內外團體參訪。

(四) 身心障礙者專用停車位識別證

為保障本市行動不便身心障礙者停車權益，本市針對設籍本市經需求評估為行動不便

之身心障礙者本人，或身心障礙者之配偶或一親等親屬，或與身心障礙者設於同一戶籍或同址分戶之二親等以上親屬，核發專用停車位識別證，申請專用停車位識別證之車輛種類，以自用小客車、自用小貨車、計程車為限；惟申請車輛種類為計程車或自用小貨車者，其車主及駕駛人應為身心障礙者本人。

(五) 聽語障溝通服務方案

為保障聽語障者之資訊近用權及促進其社會參與，本市委託民間單位自91年起委託民間單位擴大提供24小時手語翻譯服務，協助本市聽（語）障市民與政府機關、醫療院所、學校或非營利組織接洽事務所需。105年起納入同步聽打服務，結合科技提出聽語障者更多元的溝通服務選擇。

(六) 爬梯機服務

考量本市居住於老舊公寓而無電梯之年長者及身心障礙者眾多，上下樓經常面臨困難，爰本市結合民間單位提供「爬梯機借用服務」如下：

- 1、爬梯機免費借用服務：因爬梯機屬高單價且為新型態之輔具，為促進民眾認識爬梯機，本局結合3家輔具中心提供爬梯機免費借用服務；除供設籍並居住本市之一般民眾及身心障礙者免費借用外，亦開放本市立案社福團體及公務單位運用於活動協助，或可直接連結「臺北市輔具整合資訊網」進行線上預約借用及評估。
- 2、補助民間單位辦理爬梯機租借服務：考量本市市民(含身心障礙者)對於上下樓協助需求龐大，本局補助社團法人台北市行無礙資源推廣協會、台灣享福銀髮協會、社團法人台灣樂活協會、社團法人台灣樂康協會及振生長期照顧協會辦理爬梯機租用服務，提供設籍或居住本市市民及身心障礙者單趟專人服務、日租、週租、月租等多元選擇。

五、機構管理與輔導

針對本市公私立及公辦民營身心障礙福利服務機構辦理機構評鑑、專案性輔導及輔導查核、財務查核、在職訓練等，並定期舉辦機構聯繫會報；監督與輔導執行年度工作計畫、服務量控管、捐款及捐物、公共安全及消防演練等。

六、權益維護倡導

- (一) 本局已於113年6月完成身心障礙者權益保障推動小組作業要點修正，擴大障礙者代表類別，將障礙者代表由2至7名增加2至11名，包括增加兒少身障者代表、原住民身障者代表、腦性麻痺者代表及綜合類代表各1名，使身心障礙政策制定過程及意見交流過程中更能廣納各障礙類別及各族群身心障礙者意見，並於113年12月完成第6屆身心障礙者權益保障推動小組府外委員線上選舉，以落實身心障礙者社會參與及自我決定精神

。

(二) 建構區域性身心障礙者支持服務體系

本市設立身心障礙者服務中心，以整合社區資源模式，提供6歲至64歲實際居住本市之身心障礙者及其家庭個案服務、生涯轉銜、社區式日間照顧服務及辦理身障者與照顧者支持性活動，期以建構完善身心障礙支持體系，以利其面臨各生涯階段問題時，能有適當資源介入，並獲得連續性之個別化、多元化專業服務。

(三) 優先採購身心障礙者生產之產品及服務

衛生福利部公布施行「優先採購身心障礙福利機構團體或庇護工場生產物品及服務辦法」，並建置優先採購網路資訊平臺；藉由本辦法之制定與資訊平臺建置，以增加身心障礙福利機構團體或庇護工場之產品銷售通路，提供身心障礙者自力生活之機會。

(四) 身心障礙需求評估制度

依身心障礙者權益保障法規定，自101年7月11日起全面實施身心障礙鑑定與需求評估新制。經身心障礙鑑定取得身心障礙資格者，須先接受第一階段需求評估，依法定服務標準逐案審查行動不便資格、搭乘國內大眾運輸工具必要陪伴者優惠、參與休閒文康活動必要陪伴者優惠及復康巴士等4項福利服務使用資格；如欲使用法定之個人照顧服務及家庭照顧服務項目者，須接受第二階段需求評估及專業團隊審查後始得使用。

◎未來願景及展望

- 一、持續布建日間照顧、社區日間作業設施、社區居住家園等社區式照顧資源，建構社區照顧體系。
- 二、落實身心障礙者社會保險、房屋租金、日間及住宿式照顧及輔具等經濟補助，減輕身心障礙者經濟負擔。
- 三、持續推動聽語障溝通、視障者服務、爬梯機等不同障別之支持性服務方案，減少身心障礙者日常生活阻礙，提升生活品質。
- 四、鼓勵身心障礙者社會參與，透過自立支持服務、精神障礙會所、社會參與能力發展補助等方案服務，提升身心障礙者多元社會參與機會及支持其於社區自立生活。
- 五、以共融參與為中心，由各類身心障礙者代表、照顧者及身障團體機構組成身心障礙保障推動小組，共同規劃制定與推動更友善、更貼近需求之身心障礙福利服務。

四、臺北市老人福利

◎概況

因應高齡化社會的來臨，本市老人福利服務政策係以『建構本市成為一個「安心」、「安全」且「安樂」的城市』的全方位老人照顧，並以營造老人安定且尊嚴的晚年生活、建構老人安全生命關懷體系、打造老人安心快樂的優質生活為規劃願景。現階段規劃之老人福利服務與措施，除了生活基本的安全及照護需求外，更兼顧心理及永續發展之層面，含括面向有促進老人權益倡導、加強老人社會參與及健全老人照顧體系，期達實現在地老化及促進世代融合、延緩老化之目標。

截至 113 年底本市老人人口已達 574,458 人，占本市人口 23.06%，較 103 年底老人人口數 380,527 人，10 年之間增加 193,931 人，成長了 50.96%。

◎運作情形

類別	服務項目	辦理情形
照顧服務	居家服務	為落實社區照顧目標，提供經長期照顧管理中心評估失能等級為 2 級以上之長者居家照顧服務，服務內容包括身體照顧服務、日常生活照顧服務及家務服務等。
	日間照顧	年滿 65 歲以上（失智者 50 歲以上），經照顧管理中心評估為輕、中度失能且有使用日間照顧需求者，本市現於 12 個行政區設置 69 家老人日間照顧中心。補助對象為實際居住本市，且須經長期照顧管理中心評估核定使用本市老人日間照顧中心之年滿 65 歲以上失能長者或年滿 50 歲以上失智症者，其補助費用依低收入戶、中低收入戶或一般戶資格酌予收托費用補助及交通補助。
	中低收入老人特別照顧津貼	設籍並實際居住本市，年滿 65 歲以上，領有本市中低收入老人生活津貼，未接受收容安置、居家服務、未僱有看護（傭）、未領有政府提供之日間照顧或其他照顧服務補助等，失能程度經本局指定或委託之評估單位（人員）作日常生活活動功能評估為重度失能且實際由家人照顧，經本局核准補助照顧者每月可獲得 5,000 元特別照顧津貼。

類別	服務項目	辦理情形
	長期照顧交通接送服務	<p>自 111 年起調整為協助本市長照需要等級第 2 級（含）以上交通接送服務之對象，藉由交通接送巴士使用照顧計畫中之往（返）居家至醫療院所就醫、定期式復健或透析治療之交通接送，並透過車資補助方式，減輕其經濟負擔。服務對象為實際居住本市，並經照顧管理中心評估為長照需要等級第 2 級（含）以上交通接送服務之對象者，並限定使用於照顧計畫中之往（返）居家至醫療院所就醫、定期式復健或透析治療之交通接送，同時符合下列情形之一者：</p> <p>一、65 歲以上老人。</p> <p>二、身心障礙者。</p> <p>三、55-64 歲原住民。</p> <p>四、50 歲以上失智症者。</p>
	機構照顧	<p>由浩然敬老院收容安置無家屬低收入戶長者，另本市截至 113 年底共有 94 家公立、公辦民營及私立老人安養暨長期照顧機構提供有照顧需求之長者多元化選擇，並依長者低收入、中低收入戶或一般戶等福利身分及其失能程度予以收容安置費用補助。</p>
	照顧住宅	<p>設置公辦民營陽明老人公寓、朱崙老人公寓、中山老人住宅及大龍老人住宅共計 376 床，提供安全的居住環境。</p>
	居家環境改善	<p>設籍並實際居住本市 6 個月以上，年滿 65 歲以上，為一般戶（即最近 1 年綜合所得總額合計未達申報標準或綜合所得稅稅率（含）百分之 12 以下者）或本市列冊低收入戶、中低收入戶或已符合中低收入老人生活津貼或身心障礙者生活補助之資格者，且未居住於公私立老人福利機構、護理之家、社會福利機構或設施、未保存登記者以民國 83 年 12 月 31 日前已存在者為限、租用或借用契約之期滿日距申請補助日應逾一年六個月以上，始可申請修繕補助，一般戶每人最高補助 80,000 元，其餘福利資格身分者，每人最高補助 100,000 元。</p>

類別	服務項目	辦理情形
醫療保健	老人健保補助	<p>符合以下各項條件者，每人每月最高可補助健保費自付額826元：</p> <p>一、本市未滿 70 歲，且符合中低收入老人生活津貼發給辦法第 2 條第 1 項所定資格之老人。</p> <p>二、其他符合下列各目規定之老人：</p> <p>(一) 年滿65歲之老人或年滿55歲之原住民，且設籍並實際居住本市滿1年者（最近1年內居住國內之時間合計須滿183天）。</p> <p>(二) 經稅捐稽徵機關核定之最近1年綜合所得總額合計未達申報標準或綜合所得稅稅率未達20%者。申報老人為受扶養人之納稅義務人有上開情事者，亦同。</p> <p>(三) 未獲政府機關健保自付額之全額補助者。</p>
	中低收入老人假牙補助	<p>凡設籍本市，經市立聯合醫院各院區、醫院或臺北市牙醫師公會所屬醫療院所評估缺牙需裝置假牙或活動假牙有維修必要，且符合下列條件者，即可經由醫院或診所申請假牙補助：</p> <p>一、55 歲以上列冊本市之低收入戶者。</p> <p>二、65 歲以上經本市公費收容安置者。</p> <p>三、55 歲以上列冊本市之中低收入戶者。</p> <p>四、65 歲以上領有本市中低收入老人生活津貼者</p> <p>五、65 歲以上中低收入領有本市收容安置補助者。</p> <p>六、65 歲以上領有本市身心障礙者生活補助費者。</p> <p>七、65 歲以上本市補助身心障礙者日間照顧或住宿式照顧費用達百分之五十以上者。</p>
社會參與	社區照顧關懷據點開拓	<p>為增進老人社會參與及休閒娛樂，除現有老人服務中心外，自 89 年度起，補助財團法人、民間團體、機構、里辦公處、學校拓增各類型社區照顧關懷據點，以鼓勵長者於住家附近之社區參與活動，增進人際互動。</p>
	文康休閒服務	<p>本市目前有 13 所公辦民營老人服務中心、7 所社區大學，提供老人文康休閒、長青學苑進修研習及長青社團活動等服務。</p>

類別	服務項目	辦理情形
	進修研習	<p>一、長青學苑：年滿60歲以上，本人、配偶或其直系血親設籍於本市者，可依興趣報名參加本市各老人服務中心、本市委託辦理之社區大學、各級公立及已立案私立學校開設之長青學苑課程，研習內容含語文、技藝、文史、社經、衛教、科技等，每年分春季班及秋季班開課。</p> <p>二、樂齡學堂：為妥善運用本市校園餘裕空間，提供社區中高齡者（比照樂齡學習中心，55歲以上民眾）近便熟悉之學習管道，共同建立學校與社區間更為緊密之夥伴關係。</p>
	敬老優待	<p>一、敬老悠遊卡：設籍且實際居住於本市，年滿65歲以上老人或55歲以上之原住民，可至區公所申辦敬老悠遊卡，每人每月補助480點(1點1元)之乘車及場館補助，每月可使用點數搭乘北北基公車、臺北捷運、敬老愛心計程車、貓空纜車、Youbike、雙層觀光巴士、臺鐵、桃園機場捷運、國道客運基北北桃宜等運具，或使用於本市12區運動中心、部份公營場館、游泳池等，補助點數使用完畢仍可享有依法半價優待票。</p> <p>二、社教娛樂設施優待：年滿65歲以上，憑身分證可免費參觀市立動物園、兒童新樂園、臺北市立美術館、臺北自來水園區等社教設施。</p>
	人力開發	<p>一、銀髮貴人：年滿55歲願回饋社會並具有特殊專長者，透過甄選，由各機關學校、團體、社區、老人安養護機構等單位提出申請後至各單位提供薪傳教學服務。</p> <p>二、志願服務：本府各局處之長青志工提供諮詢、活動協助等服務。</p>
尊嚴關懷	敬老宣導	<p>一、敬老活動：每年九九重陽節期間，設定宣導主題，舉辦一系列敬老活動。</p> <p>二、重陽敬老禮金：發給對象為設籍本市至重陽節當日已達3個月以上，年滿65歲至98歲（原住民為55歲至88歲）者致送1,500元；99歲（原住民為89歲）以上者致送10,000元及禮品1份。</p>

類別	服務項目	辦理情形
	獨居長者關懷服務	<p>一、電話問安、關懷訪視：本市獨居長者除由本府相關局處成立照顧小組外，並結合民間機構、公益及宗教團體之志工，提供電話問安、關懷訪視，並依其需求提供失能長者照顧服務。</p> <p>二、緊急救援系統服務：為保障獨居長者居家生活安全，針對本局列冊獨居長者補助其系統使用費用。</p> <p>三、加強獨居長者社會參與：補助民間團體辦理獨居與長者服務方案，使社區中的獨居、失能及失智長者能就近獲得服務，落實「在地老化」政策。</p> <p>四、送餐及定點供餐服務：結合本市各老人服務中心、社區發展協會及民間團體辦理送餐及定點供餐服務，讓失能及獨居長者亦能享有營養均衡的餐食。</p>

◎未來願景及展望

- 一、持續並鼓勵辦理居家服務、日間照顧、失能送餐服務及拓展社區照顧關懷據點等，積極建構社區照顧服務網絡。
- 二、對於經濟弱勢老人，持續提供生活扶助、津貼或安置照顧補助等，以保障經濟安全及減輕家庭負擔；並維護經濟弱勢老人生活品質與尊嚴。
- 三、透過教育訓練及機構輔導及各項獎勵措施，鼓勵機構結合聘用專業人力，提升機構服務品質，並建置評鑑考核機制，期整體提升本市老人安養暨長期照顧機構之照護水準。
- 四、結合市有餘裕房地，辦理老人健康休閒、社會學習及日間照顧等老人福利服務措施。
- 五、拓展社會參與及休閒服務據點：
 - (一) 鼓勵老人社會參與。
 - (二) 拓增社區照顧關懷據點。
 - (三) 加強宣導休閒運動觀念，引進民間活力參與建設。
 - (四) 獎勵私立老人福利機構及補助團體、財團法人老人福利機構提供多元及充實服務方案。
 - (五) 推廣敬老愛心車隊，提供長者多元的交通服務。
- 六、獎（鼓）勵設置多元社區照顧設施：因應高齡化社會的發展需要，依衛生福利部提出「一國中學區日照中心」布建目標，持續爭取餘裕空間並配合本市公共住宅興建計畫，持續佈建設置老人日間照顧中心，提升本市老人日間照顧中心收托量，以落實社區照顧功能及在地老化政策，並減緩照顧者壓力，減輕家庭經濟負擔。
- 七、規劃創新服務措施與強化社區照顧資源及網絡之建構：
 - (一) 針對高齡化人口，陸續宣導、推動各類新型服務措施。

(二) 強化老人社區照顧資源及網絡之建構，進行社區外展服務以支持及充實家庭照顧資源。

五、臺北市嬰幼兒照顧福利

◎概況

本局職掌公私立托嬰中心及居家式托育服務之登記立案、輔導管理、評鑑、專業人員訓練、推動友善育兒措施及經濟補助等事項，以提升兒童照顧服務品質，提供安全優質托育環境，支持家長生養，使兒童能健康快樂成長。

截至113年底本市未滿6歲幼兒人口數為97,752人，占本市總人口3.92%，與103年底相較，10年之間減少2.25個百分點。

表一、本市歷年幼兒人口數

單位：人、%

年度	幼兒人口數	總人口數	比率
103	166,856	2,702,315	6.17
104	171,344	2,704,810	6.33
105	175,616	2,695,704	6.51
106	172,244	2,683,257	6.42
107	162,224	2,668,572	6.08
108	153,472	2,645,041	5.80
109	139,494	2,602,418	5.36
110	123,221	2,524,393	4.88
111	109,692	2,480,681	4.42
112	103,049	2,511,886	4.10
113	97,752	2,490,869	3.92

表二、本市歷年托嬰中心概況

單位：家、人

年度	家數	可收容人數	年度	家數	可收容人數
103	106	3,021	109	252	6,916
104	117	3,376	110	265	7,471
105	132	3,863	111	275	7,811
106	165	4,623	112	287	8,169
107	219	5,827	113	301	8,645
108	239	6,514			

◎運作情形

為提升兒童托育服務品質，提供安全優質之托育環境，使兒童能健康快樂成長。各項服務措施與辦理情形如下：

類別	服務項目	辦理情形
托嬰中心 管理	稽查、輔導	定期及不定期實地查核，針對現場空間使用、證書懸掛、師生比、公消安申報等基本立案條件是否合法、與家長是否簽訂定型化契約，及收退費標準是否書面週知家長等情事查核，並檢視監視器畫面觀察托育人員是否有不當照顧行為，如查有違法依「兒童及少年福利與權益保障法」限期改善或處以罰鍰。
	未立案處分、輔導立案	發現未立案托嬰中心，依「兒童及少年福利與權益保障法」、「臺北市政府處理違反兒童及少年福利與權益保障法事件統一裁罰基準」處以罰鍰、公告姓名、限期申辦設立許可及停止收托，並輔導其立案。
	評鑑	依「兒童及少年福利與權益保障法」第 84 條規定，及「臺北市兒童及少年福利機構評鑑及獎勵辦法」辦理托嬰中心業務評鑑，本市托嬰中心至少 3 年評鑑一次，透過聘請專家學者進行實地評鑑訪視，瞭解托嬰中心實務運作情形，評鑑結果分為優、甲、乙、丙、丁等五等第，優、甲者給予獎勵，辦理不善者列入輔導，經輔導未改善者公布名稱之。
	訪視輔導	自 98 年起委託專業團體由專職訪視輔導員按季進行托嬰中心現場訪視輔導，並輔以每半年兒童家長問卷調查及統計。新立案托嬰中心應於設立許可後 2 個月內完成第 1 次訪視。另針對訪視結果欠佳者，由外聘督導進行密集追蹤並輔導改善事宜。
	專業人員訓練	為提升托嬰中心人員專業知能，透過系統性培訓計畫，辦理專業人員早期療育、安全管理、急救及幼教幼保知能，藉此建立兒童良好托育環境，確保托育品質。

類別	服務項目	辦理情形
社區公共 托育家園 管理	托嬰在地化，建置，提供多元托育服務	為落實托嬰在地化，擴大公共托育供給量，創建由 1 名主管人員及 3 名托育人員照顧 12 名嬰幼兒，類家庭溫暖的袖珍型托嬰中心——「社區公共托育家園」，以袖珍可近、品質不變、善用資源及平價減壓為建置模式。截至 113 年底，已開辦 60 處。
居家式兒 童托育人 員管理	居家托育服務中心	為結合民間資源、建構居家托育人員網絡、建立妥適家庭托育服務模式，委託中華民國保母策進會、中華熊媽媽保母公益協進會、臺北市保母協會、彭婉如基金會、臺北市保母成長促進會、新北市春陽關懷協會、新北市大愛關懷協會及新北市樂芙關懷協會等民間團體辦理居家托育服務中心，提供托育媒合與轉介。
	未登記處分、輔導登記	發現未取得居家式托育服務提供者登記證書之居家式托育服務人員，依「兒童及少年福利與權益保障法」、「臺北市政府處理違反兒童及少年福利與權益保障法事件統一裁罰基準」處以罰鍰、公告姓名、限期申辦登記許可及停止收托，並輔導其登記。
	托育人員專業訓練課程	為能持續協助有意願從事保母服務工作者參與訓練及考照，委由民間團體及大專院校辦理托育人員專業訓練課程。

類別	服務項目	辦理情形
經濟扶助	弱勢家庭兒童托育補助	<p>提供本市列冊低收入戶、經本局委託安置於寄養家庭之學齡前兒童、經本局委託安置於育幼院、危機家庭兒童、特殊境遇家庭 6 歲以下兒童或經評估需緊急轉托之兒童，補助就托於保母及托嬰中心者每人每月最高 8,000 元，就托於幼兒園者（含緩讀生），每人每月最高 6,000 元；就托於兒童課後照顧服務中心者，國小 1 至 2 年級每人每月最高 4,500 元，國小 3 至 6 年級每人每月最高 3,500 元，以特殊境遇家庭兒童身分申請者每人每月最高 1,500 元，以保障弱勢兒童就托之權益。</p> <p>另符合低收入戶或危機家庭之學齡前兒童，其父母（或監護人）雙方或單親一方皆就業而需送托者，並經社會福利機構轉介有需求及必要性，得申請就業加額每月補助 4,000 元，計每月補助最高 12,000 元（實際收費低於補助總額者依實際收費金額補助）。</p> <p>同時符合政府相同性質補助者，應修先申請該項補助，倘應優先申請之補助核准金額未達本辦法之補助金額者，得申請補助其差額。</p>

類別	服務項目	辦理情形
	臨托補助	<p>設籍本市未滿十二歲之兒童，且具下列情形之一者：</p> <ol style="list-style-type: none"> 1、本市列冊低收入戶。 2、本市列冊中低收入戶。 3、父母一方為原住民。 4、父母一方為中度以上身心障礙者。 5、本人或家中同住兄弟姊妹之一持有本市身心障礙證明(手冊)或申請日起一年內之醫院發展遲緩證明。 6、符合特殊境遇家庭扶助條例第四條第一項第一款至第三款、第五款及第六款規定者，其未滿六歲之子女或孫子女。 7、單親家庭。 8、雙(多)胞胎家庭。 9、父母一方因非自願性失業且須謀職者。 10、其他經臺北市家庭暴力暨性侵害防治中心、本局社會福利服務中心、婦女暨家庭服務中心或接受本局委託辦理之福利機構、方案之單位轉介有臨托補助需求之家庭，並經本局核定身分者。 <p>每名兒童每小時補助 100 元。</p> <p>6 歲以下兒童每月最高補助 30 小時，每年最高補助 180 小時。 超過 6 歲兒童每月最高補助 20 小時，每年最高補助 120 小時。</p>

類別	服務項目	辦理情形
	衛生福利部育有未滿 2 歲兒童育兒津貼	<p>為協助家庭照顧兒童，減輕父母育兒負擔，依據我國少子女化對策計畫補助育有未滿二歲兒童育兒津貼並鼓勵參與親職教育，津貼發放對象為我國籍之兒童，請領當時應符合下列各款規定：</p> <ol style="list-style-type: none"> 1. 未滿2歲。 2. 完成出生登記或初設戶籍登記。 3. 未經政府公費安置收容。 4. 未接受公共化或準公共托育服務。 <p>本津貼以月為核算單位，發放至兒童滿2歲當月止。每名兒童每月發放基準如下：</p> <ol style="list-style-type: none"> 1. 第一名子女：新臺幣五千元。 2. 第二名子女：新臺幣六千元。 3. 第三名以上子女：新臺幣七千元。 <p>前項所稱第二名子女或第三名以上子女，指戶籍登記為同一母或父，依出生年月日排序計算為第二名或第三名以上子女。</p>
	未滿二歲兒童托育公共化及準公共服務費用	<p>未滿 3 歲兒童送托本市參與公共化及準公共托育者日托、全日托或夜托，我國籍幼兒已完成出生登記或戶籍登記之一般兒童，每名幼兒每月有 7,000 元至 15,000 元補助；中低收入戶每名幼兒每月有 9,000 元至 17,000 元補助；低收入戶、家有未滿 3 歲之發展遲緩或身心障礙幼兒之家庭、特殊境遇家庭、脆弱家庭，每名幼兒每月有 11,000 元至 19,000 元補助；第二名以上兒童每月補助加發 1,000 元；第三名以上兒童每月補助加發 2,000 元。</p>
	友善托育補助	<p>兒童及申請人(父母雙方或單親一方或行使負擔兒童權利義務一方或監護人)皆設籍本市，未滿 3 歲兒童領有公共化及準公共托育補助或送托本市公共化及準公共托育服務提供者日托、全日托或夜托。每名幼兒每月有 2,500 元至 5,000 元補助，另針對二胎以上兒童補助再加碼 500 至 2,000 元。</p>

類別	服務項目	辦理情形
	協力照顧補助	<p>兒童及申請人(父母雙方或單親一方或行使負擔兒童權利義務一方或監護人)皆設籍本市，未滿3歲兒童送托本市協力照顧單位(非參與準公共托育者)日托、全日托或夜托，父母(或監護人)雙方或單親一方經稅捐稽徵機關核定之最近1年綜合所得總額合計皆未達申報標準或綜合所得稅稅率未達20%者之一般兒童，每名幼兒每月有2,000元至3,000元補助；家有未滿3歲之發展遲緩或身心障礙幼兒之家庭、特殊境遇家庭、脆弱家庭，每名幼兒每月有4,000元至5,000元補助。</p>
多元收托服務	巡迴輔導	<p>為輔導建立托育機構兼收身心障礙暨發展遲緩兒童(以下簡稱特殊需求兒童)之照顧模式，依據個案需求，輔導托育機構研擬個別化教育計畫並落實執行，確保特殊需求兒童「回歸主流」之融合學習之托育服務品質。本局委託心路社會福利基金會至本市各公私立托嬰中心提供收托嬰幼兒團體發展篩檢，並提供托育人員療育策略及建議。</p>
	融合收托特殊兒童	<p>為倡導身心障礙及發展遲緩兒童「融合教育」之托育理念，協助獲得適當之照顧與保育。依「補助托嬰中心及居家式托育服務提供者辦理收托身心障礙暨發展遲緩兒童服務作業須知」補助立案之托育機構及保母實際收托設籍未滿3歲持有身心障礙證明、發展遲緩評估證明及診斷證明之兒童，111年增加幼童補助分類，分為輕、中、重及以上(含重大傷病卡)，鼓勵保母及托嬰中心收托特殊兒童。</p>
建構友善育兒環境	育兒資源暨培力中心	<p>建立「臺北市育兒網」提供托育資源與資訊交流的平臺；辦理專業人員在職訓練；開發多元化的宣傳管道；建立家長、機構、專業人員、政府間的溝通橋樑；政策研究，以提供日後政府相關托育政策擬定的參考依據，進而建立或推展相關之托育服務模式。</p>

類別	服務項目	辦理情形
	親子館 臺北玩具轉運站	提供學齡前兒童及其照顧者免費享受優質的親子共玩、安全遊處和育兒資源，使照顧者近便取得育兒資源及專業教保諮詢服務，減輕照顧孩子的壓力，共計設置 13 家親子館及 1 家臺北玩具轉運站，打造遊戲、互動、成長之親子共玩理念。
	育兒友善園	為提供社區親子、主要照顧者、保母及其收托幼兒近便、安全且優質的育兒資源，補助民間團體設置育兒友善園服務據點，建立社區中的托育資源網絡，提供社區親子托育資源的近便性，共計辦理 13 個服務據點。

◎未來願景及展望

- 一、提升托嬰中心托育人員待遇、增加補助準公共托嬰中心，加強托嬰中心行政輔導安全管理及專業人員訓練，以公私協力提升托育服務品質與量能，減輕家長托育及經濟負擔，創造幼兒、家長及托育提供者三贏效果。
- 二、持續加強輔導居家托育人員取得登記與管理，提升居家托育品質。
- 三、建構友善育兒環境，除持續強化親子館親職教養功能，亦考量部分家長需同時照顧學齡兒童，續盤點本市親子館空間設置學齡兒童專區，提供桌遊、書籍、繪畫等，以優化親子館服務，提供更友善育兒之空間，並設置育兒友善園服務據點。
- 四、持續推動公共及準公共托育服務，提供家長托育服務模式多元選擇。

六、臺北市婦女福利

◎概況

主要為建構婦女福利服務網，提供完整而可近之福利服務；保障婦女權益，提供弱勢婦女各項支持性服務；推動性別平權，倡導市民性別平權之觀念。

截至 113 年底止，本市總人口數為 2,490,869 人，其中女性人口 1,316,332 人，占總人口 52.85%。

表一、本市歷年女性人口數

單位：人、%

年度	女性人口數	總人口數	比率
103	1,406,679	2,702,315	52.05
104	1,409,348	2,704,810	52.11
105	1,406,194	2,695,704	52.16
106	1,401,340	2,683,257	52.22
107	1,395,197	2,668,572	52.28
108	1,384,992	2,645,041	52.36
109	1,363,800	2,602,418	52.41
110	1,322,427	2,524,393	52.39
111	1,303,659	2,480,681	52.55
112	1,324,822	2,511,886	52.74
113	1,316,332	2,490,869	52.85

◎運作情形

一、辦理特殊境遇家庭各項經濟扶助，保障弱勢家庭經濟安全

依「特殊境遇家庭扶助條例」及「臺北市女性權益保障辦法」，訂定各項補助，協助遭逢特殊境遇之家庭，舒緩其經濟困境，補助對象依特殊境遇家庭扶助條例所列之對象包括：配偶死亡或失蹤、因配偶惡意遺棄或不堪同居之虐待經判決或協議離婚確定者、單親無工作能力，或雖有工作能力，因遭遇重大傷病或為照顧子女未能就業、遭受家庭暴力、未婚懷孕、配偶服刑及3個月內生活發生重大變故等，提供之扶助項目包括緊急生活扶助、兒童優先進入公立幼兒園、兒童托育津貼、傷病醫療補助、子女生活津貼、子女教育補助、驗傷醫療補助、心理治療補助、法律訴訟補助、創業貸款補助等。針對申請之個案，評估其需求轉介單親中心、各婦女中心、社福中心及相關單位提供後續社會工作個案服務。113年共計補助11,514人次、52,902,888元。

二、建構婦女福利服務網，提供完善之婦女福利服務

(一) 婦女福利服務機構

設置1家婦女館及10家婦女支持培力中心，臺北市婦女館辦理性別議題及婦女培力等方案活動，婦女支持培力中心則以提供社區化及專業化之社工服務為主，服務內容包括：社會工作個案管理、團體輔導、心理輔導、法律諮詢及社區合作方案等，透過在地化服務及支持性服務的推展，長期陪伴婦女及協助案家自立。共計服務195,856人次。

(二) 好孕2U乘車補助

提供臺北市孕婦優質計程車乘車服務，照顧孕婦行的安全，減輕交通負擔，打造本市友善生養環境。每次懷孕補助電子乘車金8,000點，每次懷孕限申請1次，孕婦只要搭乘臺北市好孕2U合作車隊專車之車資皆可補助，依實際車資折抵，單趟次最高補助250元，使用效期可到預產期後6個月。113年核發11,870位孕婦乘車金，提供服務共434,833趟次，補助金額共81,679,972元。

(三) 性騷擾防治服務專線

本府積極回應性騷擾防治事件、完善性騷擾被害人服務，112年7月31日全國首創性騷擾防治服務專線02-23911067，讓被害人了解適用法律及申訴程序，並提供其所需資源。由專業社工人員接聽專線、協助當事人釐清性騷擾三法適用等程序問題並提供法律諮詢、陪同行政申訴、調查或調解、陪同報警或出庭、討論人身安全計畫、關懷支持輔導、心理諮商、經濟補助及資源連結等服務。113年1月1日至113年12月31日電話諮詢服務共606人次，社工評估處遇開案個案服務74案。

三、建構弱勢婦女保護及支持性服務

(一) 結合民間資源辦理各項新住民支持性服務

「新希望：橫向聯繫、全面支持」，因應新住民生命及家庭歷程，不同階段之需求及任務，新住民家庭服務中心及新住民社區關懷據點，攜手托育服務（親子館、居服中心）、兒少服務（兒服中心、兒少關懷據點）、銀髮族服務（長照機構、社區據點、家支服務）、婦培中心（賦權/培力）、身心障礙服務（早療中心、身資中心），辦理各項服務體驗及融合服務，如：親子館多元文化服務、認識長照機構及服務等，更跨足教育局、衛生局、就服處等領域，發展就創業探索、通譯共案服務等，走出協助歸化、中文學習、生活適應的基本需求服務模式，滿足新住民家庭各項需求。113年新住民家庭服務中心提供2,433人次個案管理、法律諮詢61人次、心理輔導8人次，4個新住民社區關懷據點提供關懷訪視服務2,986人次、電話諮詢5,879人次，上開5個單位共計辦理方案服務315場次、受益33,415人次。

(二) 辦理婦女福利暨家庭支持性服務

為維護女性人格尊嚴、促進女性權益及其地位之實質平等，由本市公益彩金盈餘分配金挹注，補助各民間團體、研究單位辦理提供婦女及其家庭身心支持性服務、新住民多元文化融合、弱勢婦女就（創）業育成服務、倡導性別平權及性別專題研析等之活動或方案，共同維護及倡導婦女權益、促進性別平權、培力弱勢婦女、充實新住民婦女生活知能等。

(三) 提供受暴婦女安置庇護服務

提供 18 歲以上 65 歲以下設籍或實際居住於本市遭受家庭暴力、性侵害、被迫從事性交易或其他需庇護之婦女及其 18 歲以下子女或成年之女性隨行家屬及查獲地為本市且經鑑定為本國人口販運被害人緊急、短期及中長期庇護安置服務；提供了本市戶籍及本市生活圈之婦女，受暴後安全住居所及相應的社工服務。服務內容包含日常生活服務、法律諮詢及協助、心理輔導、團體服務方案、職訓就業轉介、其他福利服務資源整合、後續轉介追蹤輔導服務等，以避免受暴婦女落入暴力循環。113 年共提供 159 人安置服務、11,454 天次緊急庇護。

為因應高居住成本及社區化之居住趨勢，本市亦自 111 年起推行「家庭暴力被害人社區自立生活試辦計畫」協助受暴婦女回歸社區自立生活，113 年共補助 31 戶家庭。

四、女性權益維護與倡導

- (一) 培力民間團體發展各類型婦女活動。
- (二) 配合中央主管機關推動性騷擾防治業務。
- (三) 積極辦理婦女節及母親節活動，以性別觀點宣導婦女權益。
- (四) 辦理婦女福利工作人員專業訓練，提升相關人員專業服務品質。
- (五) 透過臺北市性別平等委員會會議提案機制，提供政策建言。
- (六) 性別平等辦公室統籌規劃全市性別平等政策，推動性別主流化工作。

◎未來願景及展望

- 一、婦女團體及婦培中心之輔導與連結：定期辦理多元形式之交流會議及教育訓練，串聯本市婦女團體及婦女服務機構，提供認識及資源交換平台，促進各網絡單位互動交流及發掘延伸合作之可能，定期盤點在地需求，推動各單位連結社區在地資源之跨網絡合作，以提供符合在地需求並具延續性之婦女支持性服務，並發展各團體及中心之服務亮點及特色方案。
- 二、新文化、全心服務：持續推動多元文化之新住民及其家庭支持性服務方案，除新住民本身外，更積極服務新住民家庭成員、新二代（海歸子女、收養前段婚姻子女、舉家搬遷

來臺者)，由新住民家庭服務中心及4個新住民社區關懷據點，針對地方新住民人口特性，透過實證研究及服務深耕，發展出各具特色之貼近需求服務，包括：新住民個案彙編及社工處遇工具書產出，新住民銀髮長照獨居服務、新住民親子志願服務推展、新住民生命歷程週期成長服務及多元文化融合促進。

三、加強推動性騷擾防治業務：配合中央主管機關推動性騷擾防治業務，提升案件調查品質，加強查核、輔導與教育訓練，強化公共場所主人責任，擴增預算及資源連結，提升被害人服務量能。

七、臺北市兒童及少年福利

◎概況

本市兒少福利政策的精神係以弱勢優先、全人發展、家庭為重。依據法規為兒童及少年福利與權益保障法、兒童及少年性剝削防制條例、少年事件處理法、臺北市危機家庭兒童及少年生活扶助辦法。因此，本局主要服務對象為受虐、被疏忽、被遺棄、流浪、離家、困苦失依之兒童及少年與遭受性剝削或有遭受之虞少年提供各項福利服務；並結合市府其他局處透過分工及網絡相互合作提供一般兒童及少年支持。

103年底本市未滿12歲兒童人口有299,772人，占總人口11.09%，12歲至未滿18歲少年人口有170,687人，占總人口6.32%；113年底本市兒童人口則有234,591人，占總人口9.42%，少年人口有129,544人，占總人口5.20%。10年來兒童人口比率減少1.67個百分點，少年人口比率減少1.12個百分點。

表一、本市歷年兒童及少年人口數

單位：人、%

年底	兒童人口數	少年人口數	總人口數	兒童比率	少年比率
103	299,772	170,687	2,702,315	11.09	6.32
104	303,005	159,837	2,704,810	11.20	5.91
105	304,475	153,434	2,695,704	11.29	5.69
106	302,798	145,162	2,683,257	11.28	5.41
107	297,915	135,876	2,668,572	11.16	5.09
108	289,595	132,474	2,645,041	10.95	5.01
109	278,885	128,364	2,602,418	10.72	4.93
110	262,184	124,734	2,524,393	10.39	4.94
111	251,297	121,014	2,480,681	10.13	4.88
112	246,108	125,232	2,511,886	9.80	4.99
113	234,591	129,544	2,490,869	9.42	5.20

◎運作情形

一、經濟扶助

辦理弱勢家庭兒童及少年緊急生活扶助，補助符合資格者每人每月3,000元以協助家庭短期紓困，113年共計補助566人，10,008,000元。

二、親職教育

委託民間團體辦理一般性親職教育及強制性親職教育，113年共執行課程240案，時數2,104.5小時。

三、委託及保護安置

113年12月底本市共有16家兒童及少年安置機構、6家團體家庭、77家寄養家庭提供安置照顧服務。113年度社會局委託安置個案累計共435名，包含：機構安置個案累計241名(含緊急短期安置機構83名)、團體家庭安置個案計46名、寄養家庭安置個案累計135名及親屬安置個案13名。另有法院緊急短期安置個案6名。

四、兒少服務計畫

與民間團體合作，辦理各項支持性與發展性方案，以有效結合民間資源與創意，113年度共計補助辦理112案，總計核銷金額28,722,095元，服務146,261人次。

五、危機少年輔導與服務

設置6家少年服務中心，提供家庭有危機狀況、中輟學生等少年輔導服務。113年共計輔導776名個案，服務77,516人次。

六、積極維護兒少權益

由受過相關訓練之社工人員全年24小時輪值，113年兒童及少年遭受性剝削通報案件共計371案，陪同製作筆錄與應訊共計陪同149人。對於違反兒童及少年福利與權益保障法案件，積極調查及裁處，以杜絕妨礙兒少發展之不利因素。

七、醫療補助

辦理弱勢兒童及少年醫療補助，113年共計補助298人，14,357,214元。

◎未來願景及展望

一、建構完整兒童及少年福利服務網絡，落實兒童及少年福利與權益保障法，建置相關配套措施及制度，並促使兒童及少年福利網絡運作健全。

二、建構完善的兒少服務與保護體系

現行安置教養機構集體式生活環境及寄養家庭模式，恐無法兼顧具多重議題之兒童及少年，故實有發展及支持特殊需求兒少安置資源之必要，故增設兒童及少年團體家庭，規劃個別化、精緻化之個案處遇。

另設置青少年自立住宅，提供結束安置無法返回原生家庭、或社區中不適合在家居住，

有自立需求之 16 歲以上少年入住，入住期間收取約同區公宅 6 折租金存入青少年個人專戶，協助儲備未來退宿後之自立生活預備金。

三、賡續結合民間社會福利團體，建構以「兒少為焦點、家庭為中心、社區為基礎」之兒童少年保護個案家庭處遇模式，提供完善的家庭服務資源。賡續爭取市有土地及補助民間設置社區友善兒少福利服務據點，對弱勢家庭及其子女提供社區化及近便性之照顧與輔導，分擔家庭教養及照顧壓力並提升家長親職功能。

四、提供兒少安全健康的成長環境

結合相關局處致力於提供多元休閒空間、建構安全之成長環境、排除危害兒少身心之因子，並鼓勵、補助民間辦理多元的成長或休閒活動。積極維護健全閱聽環境，保障兒少身心，受理檢舉並積極查處涉有害兒少身心健康之網際網路內容、出版品及遊戲軟體等，嚴格依法執行、裁處。在兒少社會參與的議題上，倡導尊重兒少自由表意權，賡續遴選多元身分背景之兒少代表，參與兒少福利促進委員會，提供意見表達管道並作為政策諮詢。

八、臺北市社會工作業務

◎概況

掌理社會工作專業服務，以各區社會福利服務中心為窗口，提供市民社會福利諮詢、家庭服務、支持性活動方案、社區資源連結等服務。另主責本市街友關懷與輔導業務、志願服務業務、社會工作師管理及替代役業務。

◎運作情形

一、社會工作直接服務業務

- (一) 各社福中心針對弱勢個案提供社會福利諮詢、協助申請社會福利項目，並視個案需求轉介或提供個案管理服務。運用「以人為本、兒少為優先、家庭為中心、社區為基礎」的服務模式。113年度計服務21,716個危機及弱勢家庭，服務個案242,505人次。
- (二) 95年起，為增強脆弱家庭之家長親職教養能力及維護兒童及少年受照顧權益，本局委託4家民間團體承接「家庭綜合服務-臺北市脆弱家庭之兒童及少年服務方案」，提供密集性關懷訪視輔導。結合民間團體的專業人員共同早期介入脆弱家庭提供服務。服務內容包括：個案管理服務、親職教育諮詢、到宅親職示範、相關活動與創新方案，總計服務11,241人次。截至110年12月底止，續有468個家庭，847名兒童及少年接受服務。
- (三) 為因應行政院111年起核定「強化社會安全網計畫第二期」計畫之推動，其中策略一「布建社會福利服務中心整合社會救助與福利服務」，針對脆弱家庭安全服務網日漸複雜之通報、風險家庭變化及服務需求增加，如何能提供社區內各項專精化之脆弱家庭服務，為本市研擬之重點，爰此，原家綜方案於110年契約到期後，本局配合衛生福利部規劃由111年起辦理「家庭支持服務資源布建補助方案」，補助民間團體深化各行政區家庭輔導服務，113年補助11個民間團體執行計畫，1月至12月總計服務脆弱家庭242家庭案戶、1,219人次；並提供關懷訪視、心理諮商、經濟與物資協助及其他服務及轉介資源合計29,534人次。

二、街友關懷與輔導

- (一) 設置中途之家：設置「圓通居」及「廣安居」兩處街友中途之家，並補助民間團體，提供短期收容安置服務。
- (二) 成立街友小組進行街頭外展服務：於街友較聚集之中正及萬華區成立街友小組，提供街頭街友緊急協助，以及追蹤輔導服務。
- (三) 工作暨生活重建方案：規劃工作重建方案提供求職就業交通、膳食補助，以協助街友順利返回職場，另提供生活重建方案，協助無法返回就業職場之街友臨工扶助維持平

日基本生活所需。

(四) 供餐與盥洗服務：結合民間團體提供餐食及設置盥洗站，提供街友餐食、盥洗與個人衣物清洗更換服務，維持街友基本衛生清潔。

三、志願服務

辦理志工招募宣導、教育訓練、意外事故保險、聯繫會報、觀摩研習與評鑑表揚活動；依志願服務法發放志願服務紀錄冊、服務證、榮譽卡；113 年核發紀錄冊計 3,967 冊；榮譽卡計 6,897 人次；辦理志工相關教育訓練計 32 場次，1,643 人次參訓；志願服務推廣中心諮詢服務計 36,033 人次。

四、社會工作師管理

依社會工作師法規定，受理登記及核發臺北市社會工作師執業執照及社會工作師事務所開業執照，並辦理社會工作師領照後之停業、歇業、復業、變更行政區域、變更執業處所等之變更備查。自 87 年至 113 年底，累計發放執業執照 4,479 人次，核准設立社會工作師事務所 6 所。

五、替代役業務

負責掌理本局社會役需求調查、役男接收及分發、服勤管理、工作考核、獎懲、訓練及幹部培訓，以及替代役各項應辦業務資料彙整。自 89 年至 113 年底，共計運用替代役社會役男 2,821 名。

表一、社福中心個案服務(配合社福系統於 109 年改版及脆弱家庭個案管理平台於 110 年改版，故調整統計項目)

年 度	諮詢 服務 (人次)	接案 個案數 (案)	在案服務個案量(人)						
			總計	低收 入戶	危機 家庭	獨居 老人	需公權力 介入個案	街友	其他
103	32,473	6,494	6,164	808	1,242	1,902	25	1,044	1,143
104	37,847	6,475	6,475	845	1,254	1,905	26	1,269	1,176
105	33,236	9,169	7,999	823	923	1,921	25	1,035	3,272
106	32,441	6,327	6,129	779	977	2,055	27	904	1,387
107	39,151	9,109	6,290	756	933	2,207	27	1,001	1,366
108	37,499	12,301	6,581	731	1,554	2,300	21	1,028	947

年度	服務人次	接案數	開案風險類型(單位：案次、可複選)					
			家庭經濟困難致有福利需求	家庭遭逢變故致家庭功能受損致有服務需求	家庭關係衝突或疏離致有福利需求	兒少發展不利處境致有照顧或福利需求	家庭成員身心障礙或傷病失能致有特殊照顧或福利需求	個人生活適應困難致有福利需求
109	427,004	10,685	794	93	231	392	844	578
110	397,178	14,972	999	141	100	190	464	1162
111	403,842	10,392	1,447	171	130	250	694	2,350
112	248,162	10,055	663	55	61	262	212	101
113	242,505	8,666	862	48	49	247	178	94

年度	在案服務項目(次)											
	總計	生活扶助	安置照顧	健康維護	居住服務	教育發展	工作就業	法律訴訟	家庭服務	社會支持	尚待評估	其他
103	164,441	29,617	12,850	14,414	3,467	2,311	1,878	1,326	21,163	26,132	744	50,539
104	176,106	31,821	13,689	17,305	3,852	2,332	2,173	1,827	21,176	26,955	829	54,147
105	180,888	28,773	13,905	17,201	3,898	2,250	1,742	1,486	17,536	22,290	460	71,347
106	200,439	28,786	14,575	17,273	3,989	2,651	1,681	1,914	17,522	30,922	497	80,629
107	214,165	28,930	16,765	18,399	4,610	2,889	1,723	1,866	17,277	37,582	561	83,563
108	282,295	39,600	18,039	22,255	5,774	3,478	1,901	3,391	116,815	45,954	844	24,244

年度	社福中心個案服務項目(案次,複選)							
	總計	經濟支持	生活支持	家庭互動	兒少照顧	成人照顧	個人適應	其他
109	278,258	12,516	197,714	23,709	5,174	21,815	143	17,187
110	312,824	80,500	143,935	14,633	25,170	20,862	6,260	21,464
111	314,112	77,053	154,772	10,528	21,986	22,132	4,120	23,521
112	107,097	15,018	49,200	8,453	14,606	15,940	3,880	-
113	121,880	17,436	45,329	9,028	25,536	20,201	4,350	-

註：其他係指警政安全維護、網絡聯繫等。

表二、街友輔導服務

年 度	街友輔導服務									
	中途之家收容安置			街頭服務(人次)			醫療服務(人次)		工作暨生活重建方案	
	新收容 人次 (人次)	累計輔 導人數 (人)	長期安 置人數 (人)	盥洗 服務	剪髮 服務	義診 服務	體檢 人次	醫療掛 帳人次	輔導 總人次 (人次)	補助 總金額 (元)
103	414	1,706	71	8,589	1,379	-	201	7,023	5,717	16,598,260
104	440	1,683	31	26,997	1,685	226	186	8,249	5,780	14,662,960
105	473	1,823	40	25,619	1,859	287	230	7,888	3,329	16,001,026
106	428	1,692	31	27,187	909	287	252	7,568	6,565	14,159,325
107	360	1,535	31	22,666	1,257	297	179	7,366	6,713	13,519,499
108	405	1,485	19	16,933	1,385	211	246	7,227	7,800	19,104,910
109	371	1,780	38	15,808	1,311	301	252	6,909	10,443	18,879,174
110	255	1,460	14	5,727	451	-	167	5,994	11,393	19,895,472
111	265	1,282	18	6,275	779	-	209	5,876	9,447	17,828,006
112	300	1362	22	7,161	997	-	167	5130	8339	18,125,483
113	297	1311	25	11,852	387	-	171	5783	9809	21,695,755

表三、志願服務

年 度	志願服務(社會福利類志工,含公、私部門)							
	基本資料		服務成果					
			總計		身心障礙福利服務		老人福利服務	
	隊數 (隊)	人數 (人)	接受服 務人次 (人次)	提供服務 時數(時)	接受服 務人次 (人次)	提供服務 時數(時)	接受服 務人次 (人次)	提供服務 時數(時)
103	279	15,787	2,019,932	1,280,388	176,351	139,166	532,899	263,806
104	202	17,071	2,596,450	2,422,368	100,220	121,456	998,486	1,197,094
105	280	18,599	3,385,146	1,683,970	159,202	147,911	1,333,358	602,157
106	367	17,716	3,491,789	2,034,262	120,503	159,761	1,579,648	1,209,794
107	205	15,997	2,516,901	2,669,905	856,064	115,817	792,993	1,258,199
108	197	16,409	2,365,812	2,443,771	315,192	210,591	791,456	734,687
109	168	15,732	1,395,612	788,583	135,265	59,788	534,434	293,006
110	292	31,526	1,587,269	792,847	103,527	91,037	814,680	255,059
111	200	15,532	2,518,276	1,452,254	273,903	239,867	874,966	374,569
112	226	19,930	2,065,233	1,079,784	63,473	79,012	907,674	344,247
113	255	17,342	2,304,938	1,633,616	176,316	134,336	991,027	580,202

年 度	志願服務（社會福利類志工，含公、私部門）							
	服務成果							
	婦女福利服務		少年福利服務		兒童福利服務		諮商福利服務	
	接受服 務人次 (人次)	提供服務 時數(時)	接受服 務人次 (人次)	提供服務 時數(時)	接受服 務人次 (人次)	提供服務 時數(時)	接受服 務人次 (人次)	提供服務 時數(時)
103	113,662	67,120	22,127	43,930	710,271	208,794	45,895	100,144
104	84,831	96,296	41,879	161,100	469,795	237,340	113,168	119,936
105	92,241	66,316	33,239	72,839	401,404	107,193	69,980	88,585
106	51,854	27,861	81,783	75,163	356,771	65,471	42,438	28,219
107	29,058	62,930	13,261	17,869	175,642	423,223	44,882	54,703
108	38,512	33,085	7,533	11,721	360,725	385,729	18,706	26,563
109	15,518	18,755	5,925	4,331	155,783	81,753	58,039	62,956
110	17,957	10,436	6,698	5,139	109,505	168,171	41,459	63,917
111	36,044	21,871	12,514	4,504	165,490	134,780	35,007	76,377
112	34,947	26,731	21,778	22,273	155,948	56,196	88,068	50,332
113	60,696	133,248	18,433	13,999	271,186	182,323	27,589	25,161

年 度	志願服務（社會福利類志工，含公、私部門）					
	服務成果					
	家庭福利服務		社區福利服務		綜合福利服務	
	接受服 務人次 (人次)	提供服務 時數(時)	接受服 務人次 (人次)	提供服務時數 (時)	接受服 務人次 (人次)	提供服務 時數(時)
103	70,682	12,169	89,370	52,072	258,675	393,187
104	272,863	30,122	166,055	63,430	349,153	395,594
105	174,764	28,832	338,010	82,303	782,948	487,834
106	6,521	4,416	77,118	38,035	1,175,153	425,542
107	240,414	147,646	86,894	186,026	277,693	403,492
108	126,877	386,475	71,309	96,393	635,502	558,527
109	3,630	1,498	125,851	34,060	361,167	232,436
110	1,967	863	64,829	57,546	426,647	140,679
111	1,749	3,053	97,282	56,866	1,021,321	540,367
112	17,750	10,461	80,031	84,706	695,564	405,826
113	6,153	6,182	63,683	42,513	689,855	515,652

◎未來願景及展望

- 一、提供「以家庭為中心」之整合性服務模式：持續對需要福利協助之家庭提供整體性的評估，以提供適當的服務，並強化社區內之資源網絡建構與提升福利佈點之效益，俾達到「家庭為中心，社區為基礎」之福利服務目標。預計每年提供13,500個低收入戶、危機、災變及弱勢家庭多元化支持服務。
- 二、補助民間團體辦理「家庭支持服務資源布建補助方案」，協助社福中心轉介有教養問題且需提升家長親職照顧能力之脆弱家庭，並建立家庭及社區支持網絡，以預防並減緩其問題之惡化，預計每年提供相關服務及轉介資源服務18,000人次。
- 三、提升社工專業核心職能：透過多元化的專業訓練，充實社會工作者的專業核心職能，發展社工員個人潛能，培養專業、具效能之工作團隊。
- 四、以實務經驗回饋修正服務方案：透過資訊系統分析、個案服務內涵檢視，個案服務流程改善等方式，研發更具回應性之服務方案，滿足服務對象之需求。

九、臺北市老人自費安養中心

◎概況

本中心為臺北市唯一公立之自費安養機構，致力於提供友善健康安全照顧環境，優化銀髮照顧品質。

緣起為因應本市日趨迫切之老人非經濟因素的安養需要，於民國 72 年 3 月設立，原名為松柏廬，當時只有第一期大樓為「松柏樓」，可進住 138 人，因應日益增加老人之安養需求，第二期大樓「長青樓」於 80 年 3 月啟用，可進住 228 人，中心最大進住量為 366 人。

一、硬體環境說明

本中心院區土地面積 9,271 平方公尺，原為兩棟地上 7 層、地下 1 層之連棟建築，中心園區內並有花園及小山丘。97 年「長青樓」鑑定為海砂屋，112 年奉市長核可未來將拆除，已於 113 年 12 月 2 日淨空，刻正由本局公用房地供需整合小組彙整研議該建物未來用途，預計 116 年處理先期規劃。

- (一) 房間設備：單、雙人套房均設置分離式冷暖氣機、臥床、衣櫥、桌椅、浴廁、陽台、內線分機及緊急呼叫安全裝置、消防偵煙器及撒水頭等。
- (二) 公共設施：大樓設有電梯，各層樓均有防滑地板、安全扶手、消防及照明設備。另設有護理保健室、體能活動室、理（燙）髮室、投幣式洗烘衣機、交誼廳、綜合教室、會談室、教堂、佛堂、活動中心、服務台及辦公室等。
- (三) 庭院環境：大樓中庭有花園及休憩座椅，室外有花園、涼亭、步道、綠樹等。

二、進住對象

依據「臺北市老人自費安養機構進住自治條例」辦理，凡年滿 65 歲以上設籍在臺北市、身體健康、有自理生活及繳費能力之臺北市市民，皆可申請進住本中心；112 年 3 月中旬，因長青樓建物評估有安全疑慮，為確保長者居住安全，即停止辦理候缺登記及進住。

三、進住長者現況分析

- (一) 實際進住人數：109 人。
- (二) 長者平均年齡：83.8 歲。
- (三) 長者平均居住時間：11 年。

◎運作情形

為使中心長者能愉快的頤養天年，本中心所提供之服務有：

- 一、生活照顧：包括委外廠商精心調製的營養餐食、完善的投幣式洗烘衣設備、齊全的房間設備及定期清潔消毒、便利的交通等；此外，樓層分派照顧服務員提供各項服務。
- 二、社工輔導：對於發生家庭問題或有其他生活困擾之長者，由專業社工人員進行個案輔導、協助解決其問題，以促進其心理健康。另亦協助長者組成互助組織，成立住友委員會

不定期召開會議，協助關懷中心住友解決生活問題。

三、文康休閒服務：每季均辦理慶生聯歡活動、安排表演節目，供長者娛樂欣賞，此外，更配合重要節慶，如端午節、重陽節、中秋節、春節等，辦理慶祝活動，使中心充滿歡樂氣氛。平時則協助中心長者組成社團，增進社會參與及生活樂趣。

四、健康保健服務：本中心均詳細記錄每位長者之健康資料、鼓勵長者參加健康檢查及健康講座等保健活動，並提供健康器材供長者健身及復健之用，期能延緩長者老化情形。為方便長者就醫，中心亦有特約家醫科醫師定期駐診。

◎未來願景及展望

全體工作同仁仍持續竭盡心力，堅守專業倫理之職責，本「尊重與關懷」之精神，推動落實安全查核，活化服務效能，共同為提供長者更完善、適切的頤養服務而努力，期望所有住友都能把中心當作溫馨的家園。

十、臺北市立陽明教養院

◎概況

本院成立於民國 71 年，提供智能障礙者教養、醫療保健及技能養成訓練等服務，主要收容年齡為 18 歲以上，中、重、極重度智能障礙者或合併智障之多重障礙者及中、重、極重度自閉症或合併自閉症之多重障礙者。此外，為落實社會安全網之理念，本院亦協助安置受保護個案。

為解決照顧人力不足問題，本院永福院區於 103 年 11 月 1 日起委託天主教耕莘醫療財團法人永和耕莘醫院經營管理，並改名為「臺北市永福之家」，該家於 112 年 10 月 31 日結束經營，原服務對象分別安置於財團法人喜憨兒社會福利基金會經營管理「永福之家－廣慈園區」、財團法人中國民國唐氏症基金會經營管理「永福之家－興岩園區」。永福之家建築物因耐震詳評氣離子數值嚴重，於 108 年簽奉市長同意拆除重建，故於 110 年辦理重建工程先期規劃，111 年辦理都市計畫變更，112 年辦理拆除及重建工程委託技術服務。而華岡院區室內空間整修工程已於 110 年完工，111 年 3 月起陸續安排新案入住，截至 113 年底止共入住 29 案。

◎運作情形

一、服務對象生活照顧

針對服務對象提供日常生活照顧，並評估服務對象個別能力及需求，設計及執行各項教養服務，期使服務對象日常生活能朝向正常化、個別化之發展目標。

二、服務對象社團訓練

為充實服務對象生活經驗、開拓休閒領域，並增進服務對象自我選擇及自我決定之能力，自 98 年度開始規劃多元性社團活動。其主要目的係培養服務使用者休閒技能、豐富生活經驗，亦期待其從中學習分享及關懷他人，以增進服務對象人際互動的技巧，強化院生自我肯定與自我價值感。

三、服務對象技能訓練

依據本院服務對象能力與專長，提供糕餅製作、農藝工作、餐飲服務及手工藝品製作等各項技能養成訓練，提升服務對象優質休閒生活，尊重服務對象自我倡議、自我決策，成立各種社團及多元課程，亦為具工作意願及能力之服務對象媒合工作以推介至職場。此外更鼓勵服務對象發展自身興趣而組成快樂天使啦啦隊及手語社，豐富服務對象之休閒生活。

四、成立情緒行為支持中心，完整服務網絡

本市社區或使用機構服務之嚴重情緒行為心智障礙者，經醫師評估達出院標準或長期接受門診治療；接受身心障礙者服務中心、社會福利服務中心以及身心障礙社福設施服務，但仍持續有情緒行為問題者，經由專家學者組成之委員會議通過後，經由社會局轉介至中心接受3至6個月的中繼支持服務。藉由提供照顧者諮詢、建立服務對象之替代行為與正向行為，以及系統間(醫療端、社區/機構)的整合對話，並提供後續轉銜/追蹤服務。期能提高服務對象返回及穩定生活於社區/機構的成功率，並降低照顧者之壓力。

五、身心障礙運動專案

- (一) 運動 i 臺灣 2.0：結合教育部體育署「運動 i 臺灣計畫」資源，為服務對象打造具趣味性的體適能活動，藉此提升服務對象運動量，儘可能延緩心肺耐力、肌耐力與柔軟度之退化。
- (二) 建立適合本院服務對象之體適能檢測標準流程。
- (三) 個別化運動課程：針對具體適能訓練潛能之服務對象，透過訂定個別化之目標及運動課程訓練，改善體適能。

六、Easy Read 易讀小組

為消彌資訊落差，增進資訊平權，籌組易讀小組，邀請服務對象代表擔任審查委員，編輯易於理解的易讀文件；考量心智障礙者需求及時事因素，編寫互動式易讀教材及小遊戲，提升自我權益認知及活動參與度。並透過講座及官網「易讀易懂資訊共享專區」分享易讀概念，跨域協助外部單位編輯易讀文件，支持服務對象提供易讀品管建議(如：文化場館導覽、消防救災、選舉投票手冊等)，促進文化平權，讓更多心智障礙者有機會運用易讀資訊。

七、服藥便利包

身心障礙者因先、後天生心理需求，常需多重專科協助，其繁複包裝與各藥物不同的使用，增加自行配藥的風險及給藥人力需求，爰規劃設計「服藥便利包」，其服務內容如下：

- (一) E 化整合便利：多重專科就診不受限，處方自動整合成隨餐 1 藥包，降低重複配藥風險，並易於檢視重複用藥與處方錯誤。
- (二) 核藥安全+給藥便捷，護理紀錄便利：自動生成護理核、給藥紀錄檔案，「核對藥物」時個別仔細核對，「給藥」時以攜帶式裝置一鍵點選與紀錄，無需紙本與人工製表。
- (三) 管理、評鑑好便利，一頁查詢：「未給藥紀錄」，一頁查詢異常狀況，給藥紀錄新增時間，符合評鑑要求。

八、吞嚥困難專案

依三段五級防治架構之概念，完整建構身心障礙者吞嚥困難照顧模式，進而預防異物梗塞，亦避免吸入性肺炎。三段包含「初段預防」落實健康的用餐行為，並篩選高風險服務對象，營造安全舒適的用餐環境；「次段預防」為早期發現與早期介入；「三段預防」則針對吞嚥困難確診者進行健康功能維持及定期追蹤回診；五級內涵包括：第一級促進健康，第二級特殊保護，第三級早期發現、早期治療，第四級障礙無礙，第五級功能復健。

◎未來願景及展望

因應機構未來目標與照顧趨勢，本院規劃近中長程計畫，以提供服務對象更完善的服務，並以本市唯一公立身心障礙福利機構之責任及承擔為本院後續長期的目標與規劃。

一、機構社區化，成立情緒行為支持中心完整服務網絡

本院率先試辦北區情支中心將於 114 年 7 月底期滿，將與專家學者討論修正計畫辦理方向，除延長收案期間外，並將與本市其餘陸續規劃成立之情支中心進行功能定位與合作機制，延緩服務對情緒行為問題，協助轉銜回社區，完整服務網路。

二、提升服務品質建構在地老化的全人式照顧服務

本院因應服務對象及父母雙老，持續致力於服務對象老化評估及擴大辦理老化小組活動，以提供服務對象適齡適性活動安排，延緩老化及維持身體機能及多元活動；另外透過多元社團與活動的辦理，持續連結各項資源挹注，讓身心障礙者的無限可能為社會大眾所看見；另透過情緒行為支持中心持續辦理，服務本市嚴重情緒行為身心障礙市民，並增加社區及其他機構服務人員對嚴重情緒行為的認識及因應處理方式，讓本院於社會安全網中發揮本院為本市唯一公立身心障礙福利機構的核心價值與目標，成為身心障礙福利機構的標竿。

三、永福之家拆除重建，提供便利舒適生活空間

永福之家 113 年完成拆除工程，預定 119 年完工，規劃 196 床服務量能，採 2 個經營單位管理模式，導入智慧型高科技技術、材料及產品的應用，並達到便利舒適、節能減碳之永續智慧綠色建築目標，提供服務對象更優質的照顧服務。

十一、臺北市立浩然敬老院

◎概況

本院為本市唯一公辦公營且公費收容照顧之老人福利機構，民國 98 年成立「生活照顧區」，對於輕度失能、視障、百歲人瑞之院民專區照顧，以提供較適切之照顧服務。為因應高齡化社會失能老人人數增加，故規劃機構轉型以因應社會發展變遷，並於民國 101 年簽奉市府核定轉型為安養、養護、長期照護及失智照顧等 4 種類型。

104 年開辦高齡整合門診及機構居家安寧服務，並自 106 年起貫徹健康促進照顧理念，設置龍福運動廣場並首創肌少症篩檢及運動介入方案，107 年更導入「自立支援照顧模式」，以「減少約束、減少尿布及減少臥床」為目標，108 年底，本院兩棟建物查有氯離子過高、耐震度不足疑慮，建築物結構亦持續弱化，僅做結構性補強，氯離子含量偏高及鋼筋鏽蝕情況無法解決，維護修繕費用將逐年增加，非長久之策，經盤點資源，於 108 年 10 月 25 日奉市長核定重建院區暨中繼廣慈博愛園區，保障住民安全。本院遂於 109 年陸續規劃相關前置作業，以期圓滿完成周全住民照顧、重建院區暨搬遷中繼廣慈園區等重大任務。

本院設置安養 225 床、養護 175 床(含鼻胃管、導尿管護理服務)，總計 400 床。為因應院區重建中繼廣慈園區，自 110 年 1 月日起停收，至院民數降至符合中繼處所規模(312 床：安養 140 床、養護 172 床)，後於 111 年 10 月 7 日恢復受理入院。113 年 4 月已完成搬遷廣慈衛福大樓 2、3 樓及廣慈社宅 3 區 2、3、4 樓。截至 113 年 12 月底止，共收住院民 298 人。

◎運作情形

一、生活照顧

- (一) 提供食、衣、住、行、育、樂等生活照顧服務及各項生活給與(包含零用金、服裝代金、壽星禮金、日用品等)。
- (二) 落實並精進自立支援各項照顧措施，編制本院之操作手冊與教材並配合推廣。尤在口腔保健及排泄照護與處置，並提升長者飲水策略等，實踐「活出自主與尊嚴的老人照顧模式」。

二、高齡整合門診服務

- (一) 由聯醫忠孝院區派醫事人員至本院提供整合性門診服務，以滿足高齡長者及罹患多重慢性疾病長者之醫療需求。
- (二) 深化高齡整合照顧服務模式，透過關鍵績效指標(KPI)監測及定期提報高齡整合會議，研析高齡整合門診看診人次達成率等。

三、保健、醫療服務

- (一) 設有專任藥師、營養師、物理治療師提供相關專業服務，並由護理人員提供 24 小時照護。
- (二) 定期辦理各項健康功能評估(體重、血壓、血糖、用藥、營養等)，院民疼痛、約束、感染、壓瘡、跌倒、移除鼻胃管及尿管、憂鬱量表評估、尿失禁與如廁之評估處置計畫、老人健康檢查報告之評估與追蹤、糖尿病院民血糖定期檢測、胸部 X 光篩檢等，以期及早發現與治療，維護院民健康。
- (三) 推動健康促進方案，藉運動訓練、精進肌少症篩檢、走動式復健評估與諮詢、健口操、健康操，以及特殊個案心理諮商、遊戲輔療、桌遊等活動，提升長者生理及心理之激勵及自我照顧能力。

四、居家安寧照顧服務

設置兩間安寧住房，提昇長者末期生命品質，讓長者安心走完人生旅程。

五、院民參與服務

成立院民自治委員會、長青榮譽服務團，鼓勵院民參與院內公共事務及志願服務。

六、緊急安置服務

依老人福利法第 42 條規定，提供緊急安置服務。

◎未來願景及展望

一、本院刻正辦理重建工程

二、賡續辦理院民生活照顧

三、提升同仁照顧知能，形塑高齡友善照顧文化

- (一) 失能模擬體驗教學方案-提升同理心，因照服員異動，造成照顧意識文化轉化產生斷層，運用經驗學習理論及情境模擬理論編撰設計教案，提升同理心認知情意技能表現。
- (二) 導入科技智慧照護創造優質照顧品質，持續改善本院院管系統之操作效能及評估並導入各項智慧照顧系統合作之可行性。
- (三) 培育專業服務人力及照顧知識技能，完成老福機構專業人員訓練，提升安寧療護專業照顧能力，進階培訓計畫，加強照服員安寧照顧技巧與紓解心理壓力。
- (四) 維護安全合宜的居住環境，定期檢查採光、照明、冷暖設施及衛浴、寢室之緊急呼叫設備等；院內環境符合「建築物無障礙設施設計規範」；備有緊急送醫之交通工具；設有廚房和餐廳，可滿足服務對象之膳食需求。在安全維護部分，定期用電安全檢查、消防安全訓練、門崗門禁安全守護。衛生防護，感染控制、室內空氣品質管理與檢測、隔離空間設置、環境清潔及病媒防治、環境消毒等，提供院民完善居住品質。

十二、臺北市家庭暴力暨性侵害防治中心

◎概況

為建立本市家庭暴力及性侵害防治網絡，保障被害人權益，達到暴力零容忍之目的，本中心依據兒童及少年福利與權益保障法、家庭暴力防治法、性侵害犯罪防治法等法規，辦理本市家庭暴力、性侵害被害人及其家庭各項人身安全緊急救援、傷害復原輔導、資源連結及預防宣導等工作；並結合本府其他局處及相關網絡單位相互合作提供整合服務。

近5年家庭暴力通報案件數大致呈現緩增趨勢，僅111年適逢疫情三級警戒，採停班不停學視訊教學、醫療院所管制減少就醫人數等情形，致通報案件減少；然112年疫情趨緩，民眾生活回歸常態後，通報來源增加致通報案件回升，其中113年家庭暴力案件通報18,624件，與112年通報17,586件相較，增加5.57%；就案件分布而言，最主要案件類型為親密關係暴力案件(8,692件，46.67%)，其次為其他家虐案件(4,927件，26.46%)；另就案件增加幅度而言，近年來受媒體影響，民眾對於兒少保護事件通報意識提升，如遇疑似兒少受虐則立即通報，113年兒少保護事件通報案件數增減幅度為最多(增加15.65%)。

另觀察近5年性侵害案件數，110年、111年因疫情而較109年案量下降，112年疫情結束及Me too新聞效應等影響，案量飆升至1,158件，113年則略減。觀察被害人之年齡，自110年起成年被害人人數已超過未成年被害人。

圖一：近5年本市家庭暴力案件數

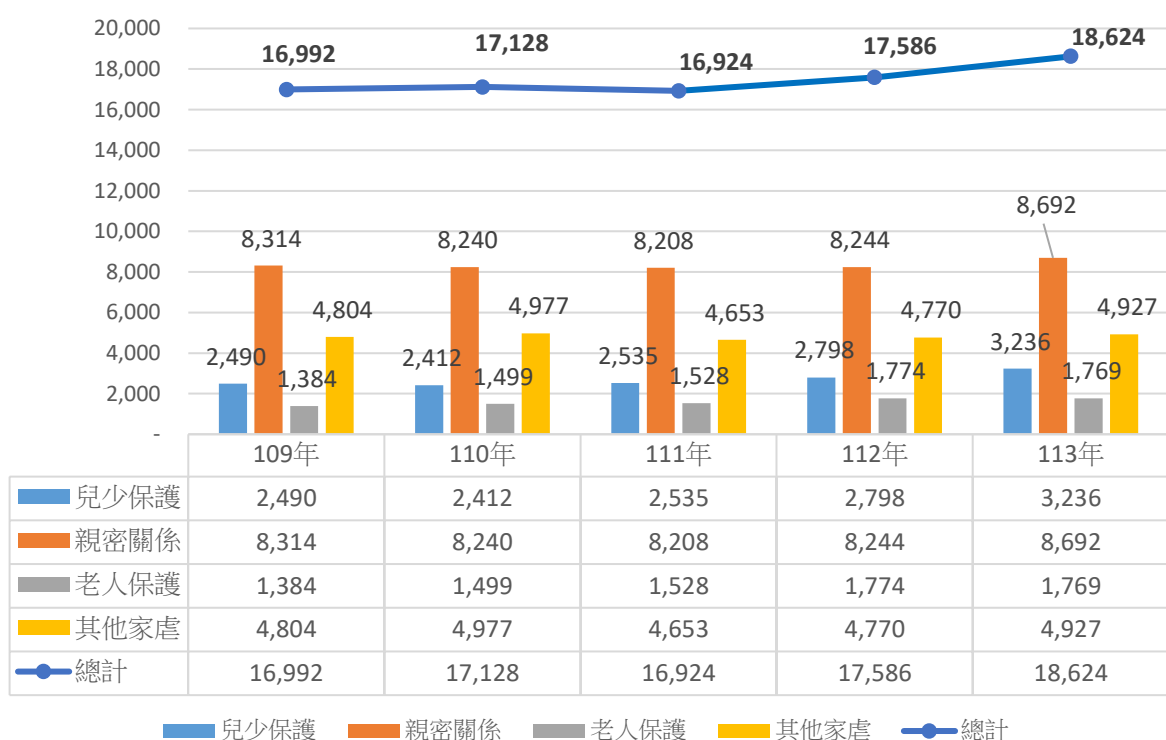

表一：近5年本市性侵害案件數

單位：件

年度	性別 年齡	總計	男性	女性	其他
	109年	總計	917	169 (18.40%)	748 (81.60%)
成年		404 (44.10%)	38	366	-
未成年		513 (55.90%)	131	382	-
110年	總計	848	139 (16.39%)	709 (83.61%)	-
	成年	439 (51.77%)	42	397	-
	未成年	409 (48.23%)	97	312	-
111年	總計	841	119 (14.1%)	722 (85.9%)	-
	成年	474 (56.36%)	36	438	-
	未成年	363 (43.16%)	83	280	-
	不詳	4 (0.48%)	-	4	-
112年	總計	1,158	208 (17.96%)	950 (82.04%)	-
	成年	618 (53.37%)	57	561	-
	未成年	534 (46.11%)	150	384	-
	不詳	6 (0.52%)	1	5	-
113年	總計	1,061	164 (15.46%)	896 (84.45%)	1 (0.09%)
	成年	622 (58.62%)	58	563	1
	未成年	437 (41.19%)	106	331	-
	不詳	2 (0.19%)	-	2	-

◎運作情形

為使居住或設籍本市家庭暴力及性侵害被害人有健康安全之生活環境，本中心所提供之服務有：

- 一、提供24小時緊急救援接線服務，並為本市集中篩派案窗口，即時提供民眾諮詢、求助、通報與庇護等服務，另針對夜間假日經評估需立即派員處理之緊急案件，提供危機處遇，以保障家庭暴力及性侵害權益。
- 二、提供遭受家庭暴力者及其未成年子女、性侵害被害人之心理復健、驗傷醫療、法律扶助、居住、生活、教育等關懷支持服務及費用補助。
- 三、辦理「家庭暴力安全防護網計畫」，加強高危機案件處理並與跨專業、跨網絡合作。
- 四、辦理「臺北市強化兒少保護跨網絡合作實施計畫」，針對訪視顯有困難、行方不明、評估有高度受虐風險且再被通報，或經評估有跨網絡合作需求、受社會矚目、疑涉重大兒少虐待案等兒少保護個案，透過定期召開網絡會議，共同檢視案家風險狀況，討論處遇計畫與網絡分工策略，以網絡合作力量降低兒少再受虐風險。
- 五、辦理本府「性侵害案件整合性團隊服務實施計畫」，為降低未成年、心智障礙、其他特殊類型被害人安全風險，結合社政、警政、醫療、司法等單位，透過網絡共同合作落實「性侵害案件減少被害人重複陳述作業」服務效能，確保是類被害人第一時間進入司法偵查階段，並由社工確認其安全計畫，以維護性侵害被害人權益。
- 六、召開本市家庭暴力暨性侵害防治委員會，推動及發展跨局處、跨專業之家庭暴力暨性侵害防治政策諮詢、研究、審議等工作。
- 七、建置社區初級預防工作，落實一級防治措施，針對本市社區採取區域實作模式，深化社區組織參與。

◎未來願景及展望

秉持「團隊合作、同理接納、尊重信任、積極回應」之核心精神，促進市民的家庭和諧與安全，創造安全尊重的環境，以減少家庭暴力及性別暴力發生，成為臺灣救援及守護家暴及性侵害被害人的卓越團隊。

本 頁 空 白

參、統計報表

參、統計報表

表1.臺北市工商自由職業及社會團體概況

單位：人、個

年 底 別	團 體 數	職 員 數	會 員 數	
			個 人 會 員	團 體 會 員
民 國 84 年 底	1,356	23,770	353,856	3,493
民 國 85 年 底	1,578	28,667	205,059	59,302
民 國 86 年 底	1,695	29,484	211,313	3,358
民 國 87 年 底	1,744	26,838	210,672	61,716
民 國 88 年 底	1,879	27,458	233,465	64,750

年 底 別	團 體 數	會 員 數			
		個 人 會 員	團 體 會 員	公 司 行 號	工 廠 礦 場
民 國 89 年 底	1,996	241,858	178	65,426	-
民 國 90 年 底	2,140	259,500	364	65,110	429
民 國 91 年 底	2,227	263,157	436	61,381	332
民 國 92 年 底	2,334	252,994	477	49,447	302
民 國 93 年 底	2,454	260,237	476	49,474	302
民 國 94 年 底	2,527	254,517	686	48,180	301
民 國 95 年 底	2,605	254,556	688	48,208	332
民 國 96 年 底	2,704	295,797	706	47,692	280
民 國 97 年 底	2,805	300,894	1,050	49,555	280
民 國 98 年 底	2,893	303,590	1,018	51,882	280
民 國 99 年 底	3,030	308,572	1,298	52,917	280
民 國 100 年 底	3,160	287,300	2,629	40,085	487
民 國 101 年 底	3,254	290,986	2,629	40,001	512
民 國 102 年 底	3,319	298,704	3,145	39,956	252
民 國 103 年 底	3,399	304,678	3,166	43,100	255
民 國 104 年 底	3,491	311,599	3,178	43,722	255
民 國 105 年 底	3,452	306,169	3,057	44,756	255
民 國 106 年 底	3,524	313,126	3,056	45,542	253
民 國 107 年 底	3,591	317,870	3,121	42,435	224
民 國 108 年 底	3,672	321,296	2,936	42,439	224
民 國 109 年 底	3,779	330,895	6,407	34,684	197
民 國 110 年 底	3,850	347,772	6,027	36,646	197
民 國 111 年 底	3,925	358,357	6,610	38,698	180
民 國 112 年 底	3,999	363,646	6,774	38,736	149
民 國 113 年 底	4,076	365,453	6,617	38,740	155

資料來源：本局人民團體科。

表2.臺北市合作社概況

年 底 別	社 數 (個)				社 員 數 (人)	股 數 (股)	股 金 總 額 (元)
	總 計	單 位 社		聯 合 社			
		合 作 農 場					
民 國 84 年 底	504	502	1	2	622,489	13,005,622	335,749,638
民 國 85 年 底	509	507	1	2	613,593	12,957,387	343,135,723
民 國 86 年 底	500	498	1	2	601,765	14,462,007	368,970,327
民 國 87 年 底	488	486	1	2	579,386	15,721,060	334,307,781
民 國 88 年 底	482	479	1	3	572,348	15,660,447	348,137,496
民 國 89 年 底	473	470	1	3	574,803	24,828,628	450,959,770
民 國 90 年 底	463	460	1	3	566,516	24,797,139	417,798,902
民 國 91 年 底	456	453	1	3	552,257	23,617,887	390,049,239
民 國 92 年 底	456	453	1	3	545,313	23,591,576	391,707,039
民 國 93 年 底	433	430	1	3	531,111	23,740,301	401,393,896
民 國 94 年 底	421	418	1	3	495,950	23,641,511	396,074,753
民 國 95 年 底	390	387	1	3	463,856	23,626,350	391,424,493
民 國 96 年 底	363	360	1	3	429,209	23,503,036	384,044,306
民 國 97 年 底	340	337	1	3	408,152	23,156,440	384,269,641
民 國 98 年 底	320	317	1	3	375,553	23,567,952	385,640,936
民 國 99 年 底	309	306	1	3	373,336	23,517,279	411,366,858
民 國 100 年 底	304	301	1	3	365,756	23,416,346	409,366,217
民 國 101 年 底	286	283	1	3	348,962	23,168,804	407,256,828
民 國 102 年 底	267	264	1	3	334,626	23,084,557	405,292,174
民 國 103 年 底	256	253	1	3	244,537	13,053,282	303,627,268
民 國 104 年 底	253	250	1	3	233,064	13,102,229	303,350,201
民 國 105 年 底	246	243	1	3	221,652	13,547,699	317,066,217
民 國 106 年 底	245	242	1	3	229,860	13,421,055	314,848,714
民 國 107 年 底	238	235	1	3	224,443	12,375,251	302,700,335
民 國 108 年 底	236	233	1	3	220,210	12,340,866	303,827,275
民 國 109 年 底	236	233	1	3	223,879	12,328,972	305,605,313
民 國 110 年 底	232	229	1	3	216,744	12,163,720	290,266,564
民 國 111 年 底	228	225	1	3	191,189	12,132,610	290,359,862
民 國 112 年 底	225	222	1	3	190,369	12,452,878	294,465,826
民 國 113 年 底	223	220	1	3	188,504	13,430,781	323,821,452

資料來源：本局人民團體科。

表3.臺北市合作社概況按類別分

中華民國113年底

類 別	社 數 (個)	社 員 數 (人)		股 金 總 額 (元)
		個 人 社 員	法 人 社 員	
總 計	223	188,342	162	323,821,452
專營合作社	209	176,089	148	240,868,212
農業合作社	-	-	-	-
工業合作社	71	11,696	12	114,216,156
生產合作社	-	-	-	-
運銷合作社	-	-	-	-
供給合作社	-	-	-	-
利用合作社	4	2,780	-	19,565,090
勞動合作社	36	1,932	-	25,830,216
運輸合作社	16	6,633	12	61,269,850
原住民勞動	15	351	-	7,551,000
消費合作社	136	164,156	136	111,286,056
地區	-	-	-	-
勞工	11	881	-	16,868,600
人民團體	1	2,306	-	8,990,000
機關	44	63,130	136	16,448,720
學校	80	97,839	-	68,978,736
公用合作社	2	237	-	15,366,000
兼營合作社	14	12,253	14	82,953,240
區域性合作社	10	10,583	14	78,773,530
社區合作社	3	1,660	-	179,710
合作農場	1	10	-	4,000,000

資料來源：本局人民團體科。

表4. 臺北市

年 別	住 宅 公 用				
	業務社數 (社)	建築座數 (座)	面積(平方公尺)	容納戶數 (戶)	建築費(元)
民國 84 年	-	-	-	-	-
民國 85 年	-	-	-	-	-
民國 86 年	-	-	-	-	-
民國 87 年	-	-	-	-	-
民國 88 年	-	-	-	-	-
民國 89 年	-	-	-	-	-
民國 90 年	-	-	-	-	-
民國 91 年	1	1	136	4	4,367,492
民國 92 年	1	2	4,154	23	89,000,000
民國 93 年	1	1	3,904	19	149,580,000
民國 94 年	1	1	3,904	19	149,580,000
民國 95 年	-	-	-	-	-
民國 96 年	-	-	-	-	-
民國 97 年	-	-	-	-	-
民國 98 年	-	-	-	-	-
民國 99 年	-	-	-	-	-
民國 100 年	-	-	-	-	-
民國 101 年	-	-	-	-	-
民國 102 年	-	-	-	-	-
民國 103 年	-	-	-	-	-
民國 104 年	-	-	-	-	-
民國 105 年	-	-	-	-	-
民國 106 年	-	-	-	-	-
民國 107 年	-	-	-	-	-
民國 108 年	-	-	-	-	-
民國 109 年	-	-	-	-	-
民國 110 年	-	-	-	-	-
民國 111 年	-	-	-	-	-
民國 112 年	-	-	-	-	-
民國 113 年	-	-	-	-	-

資料來源：本局人民團體科。

合作社業務

倉 庫 利 用				消 費		
業務社數 (社)	入倉件數 (件)	出倉件數 (件)	利用費(元)	業務社數 (社)	進貨金額(元)	銷貨金額(元)
1	29,180	27,142	2,190,853	473	464,068,365	449,858,991
1	27,509	30,275	1,626,103	466	459,325,697	447,316,659
1	21,573	21,856	2,329,560	451	447,800,926	438,276,067
1	14,378	18,894	1,634,962	439	445,090,382	436,357,245
1	11,478	11,661	1,994,949	430	492,058,408	450,914,619
1	12,429	12,976	1,804,327	414	508,774,086	462,534,899
1	13,173	12,912	1,333,056	407	575,303,042	505,019,097
-	-	-	-	221	21,218,280,518	2,694,741,942
1	14,011	15,564	1,912,265	360	1,621,171,841	2,196,480,860
1	4,329	4,243	1,663,060	359	1,616,668,585	2,190,379,524
1	4,342	4,513	1,629,380	344	1,544,616,465	2,092,757,905
1	5,626	6,247	1,376,570	311	1,334,103,848	1,626,955,912
1	3,650	3,922	960,940	284	1,230,281,327	1,390,217,399
1	5,359	5,391	915,220	263	1,014,889,318	1,187,420,996
1	6,320	7,899	1,143,810	242	913,400,386	1,096,080,463
1	11,350	11,074	3,078,802	232	847,783,685	1,001,383,969
1	10,133	10,347	3,744,579	225	787,945,265	937,654,862
1	14,289	13,139	4,629,908	206	678,238,106	807,426,317
1	63,260	50,088	5,858,521	189	622,236,794	740,758,089
1	70,126	83,477	5,850,689	176	796,699,371	933,393,830
1	62,267	59,670	7,337,472	170	743,085,528	834,833,457
1	122,647	117,728	1,818,885	163	599,888,159	697,621,487
1	27,523	16,346	4,854,783	158	595,842,421	703,479,545
1	299,980	224,984	7,043,278	152	550,672,355	660,194,321
1	385,565	365,494	8,044,535	147	488,291,833	579,821,854
1	425,887	436,471	4,723,465	144	438,878,291	516,249,927
1	412,315	402,858	6,298,903	141	403,893,231	483,696,527
1	815,603	761,284	7,168,288	138	396,447,136	476,429,663
1	852,625	828,999	7,046,679	137	412,488,504	504,427,010
1	869,586	904,222	8,012,945	135	398,804,613	487,398,157

表5. 臺北市社區

年 別	社 區			社 區 發 展 協 會		
	劃 定 數 (個)	戶 數 (戶)	人 口 數 (人)	協 會 數 (個)	理 監 事 人 數 (人)	會 員 數 (人)
民 國 84 年	221	581,514	1,828,230	208	-	23,640
民 國 85 年	243	641,964	2,001,721	232	-	29,797
民 國 86 年	253	688,098	2,097,049	250	-	34,968
民 國 87 年	267	702,824	2,157,600	256	-	28,457
民 國 88 年	265	662,294	2,437,659	258	-	30,447
民 國 89 年	279	888,560	2,646,474	279	-	31,996
民 國 90 年	297	751,048	2,213,556	297	-	31,633
民 國 91 年	316	753,224	2,170,824	316	-	29,723
民 國 92 年	346	801,797	2,309,541	346	-	29,158
民 國 93 年	352	884,662	2,501,567	352	-	34,545
民 國 94 年	359	1,043,224	2,944,430	359	-	24,798
民 國 95 年	370	918,668	2,600,375	370	-	30,142
民 國 96 年	380	892,034	2,553,011	380	-	29,992
民 國 97 年	351	958,419	2,622,923	351	-	28,434
民 國 98 年	333	969,418	2,607,428	333	-	25,947
民 國 99 年	336	876,358	2,353,500	336	-	25,942
民 國 100 年	360	895,313	2,362,354	360	-	26,511
民 國 101 年	355	920,101	2,387,033	355	5,611	27,968
民 國 102 年	347	1,172,329	3,062,918	347	5,465	25,907
民 國 103 年	343	1,071,098	2,810,969	343	5,417	25,225
民 國 104 年	361	1,043,948	2,704,810	361	5,662	25,292
民 國 105 年	354	1,047,284	2,695,704	354	5,494	25,095
民 國 106 年	362	1,050,755	2,683,257	362	5,631	25,042
民 國 107 年	360	1,056,233	2,668,572	360	5,849	23,451
民 國 108 年	369	1,056,328	2,666,908	375	5,639	24,468
民 國 109 年	369	1,061,000	2,602,418	391	5,687	25,829
民 國 110 年	369	1,052,596	2,524,393	394	5,860	26,379
民 國 111 年	369	1,050,981	2,480,681	395	5,833	25,980
民 國 112 年	369	1,065,032	2,511,886	398	5,722	24,941
民 國 113 年	369	1,071,493	2,490,869	386	5,560	23,455
松 山 區	17	80,793	191,826	17	263	1,627
信 義 區	19	89,966	205,067	31	381	1,338
大 安 區	34	120,306	289,908	51	683	2,823
中 山 區	22	101,946	215,245	25	419	1,850
中 正 區	30	65,637	148,375	25	326	1,222
大 同 區	20	53,751	118,992	19	255	1,142
萬 華 區	36	80,322	171,915	34	512	1,878
文 山 區	43	109,543	258,333	48	751	2,965
南 港 區	20	48,459	112,643	19	313	1,646
內 湖 區	35	111,767	273,748	32	469	2,267
士 林 區	51	108,840	264,194	38	512	2,105
北 投 區	42	100,163	240,623	47	676	2,592

資料來源：本局人民團體科及本市各區公所。

發展工作成果

實 際 使 用 經 費 (元)			社 區 建 設 主 要 項 目		
總 計	政 府 補 助 款	社 區 自 籌 款	社 區 成 長 教 室 (班)	社 區 守 望 相 助 隊 (隊)	社 區 志 願 服 務 團 隊 (隊)
30,496,168	9,727,881	20,768,287	98	108	42
73,385,100	32,302,213	41,082,887	73	121	54
68,747,957	45,640,210	23,107,747	182	138	86
48,347,093	27,305,801	21,041,292	213	174	164
63,065,091	14,985,395	48,079,696	260	96	57
41,929,266	16,061,810	25,867,456	217	46	76
38,947,329	19,720,510	19,226,819	214	77	82
30,514,065	13,747,550	16,766,515	119	71	55
28,170,863	11,516,552	16,654,311	86	76	70
36,171,610	24,145,135	12,026,475	79	75	60
27,767,627	15,197,837	12,569,790	99	134	88
31,726,841	16,497,248	15,229,593	136	91	122
36,468,862	19,013,466	17,455,396	49	63	90
23,315,242	13,542,418	9,772,824	34	54	86
29,161,725	16,362,561	12,799,164	83	51	100
24,769,833	15,470,531	9,299,302	62	27	88
20,845,470	13,017,365	7,828,105	61	21	120
21,121,351	12,884,653	8,236,698	55	21	78
17,765,945	10,796,578	6,969,367	19	24	40
19,046,580	11,307,967	7,738,613	17	72	62
17,757,875	12,277,069	5,480,806	39	89	53
21,900,413	16,331,046	5,569,367	201	96	27
27,503,082	21,783,254	5,719,828	267	351	35
26,241,929	21,486,695	4,755,234	255	322	55
25,523,893	20,018,207	5,505,686	302	368	55
26,913,147	19,890,542	7,022,605	1,890	425	86
44,065,435	36,593,751	7,471,684	2,965	408	99
65,388,215	56,045,548	9,342,667	2,640	346	128
64,321,150	49,292,043	15,029,107	2,177	316	109
46,511,066	33,883,594	12,627,472	4,581	343	134
386,850	244,951	141,899	139	34	-
2,527,006	1,418,258	1,108,748	156	30	9
4,367,077	3,032,480	1,334,597	2,812	36	7
1,358,819	1,142,651	216,168	160	30	8
1,739,924	1,446,818	293,106	148	30	5
7,028,541	5,097,914	1,930,627	49	36	8
4,422,001	3,256,026	1,165,975	180	25	9
4,810,554	3,696,388	1,114,166	384	37	27
2,927,384	2,490,240	437,144	134	7	7
1,499,616	1,181,094	318,522	116	24	4
10,272,388	7,123,850	3,148,538	21	28	34
5,170,906	3,752,924	1,417,982	282	26	16

表6.臺北市低收及

年 底 別	全市(區) 總戶數 (戶)	全市(區) 總人數 (人)	社 會			
			戶 數 (戶)			
			總 計	占全市(區) 總 戶 數 百分比 (%)	低 收 入 戶	中 低 收 入 戶
民 國 87 年 底	869,803	2,639,939	7,684	0.88	7,684	-
民 國 88 年 底	879,156	2,641,312	8,736	0.99	8,736	-
民 國 89 年 底	888,560	2,646,474	9,773	1.10	9,773	-
民 國 90 年 底	894,763	2,633,802	11,021	1.23	11,021	-
民 國 91 年 底	906,988	2,641,856	12,073	1.33	12,073	-
民 國 92 年 底	914,716	2,627,138	13,012	1.42	13,012	-
民 國 93 年 底	923,325	2,622,472	15,970	1.73	15,970	-
民 國 94 年 底	933,110	2,616,375	13,008	1.39	13,008	-
民 國 95 年 底	941,317	2,632,242	13,499	1.43	13,499	-
民 國 96 年 底	947,745	2,629,269	14,000	1.48	14,000	-
民 國 97 年 底	958,433	2,622,923	14,753	1.54	14,753	-
民 國 98 年 底	969,418	2,607,428	16,532	1.71	16,532	-
民 國 99 年 底	983,237	2,618,772	17,810	1.81	17,810	-
民 國 100 年 底	999,879	2,650,968	21,136	2.11	19,427	1,709
民 國 101 年 底	1,017,063	2,673,226	24,287	2.39	21,001	3,286
民 國 102 年 底	1,026,738	2,686,516	25,215	2.46	21,066	4,149
民 國 103 年 底	1,037,402	2,702,315	26,001	2.51	21,204	4,797
民 國 104 年 底	1,043,948	2,704,810	26,130	2.50	20,945	5,185
民 國 105 年 底	1,047,284	2,695,704	26,449	2.53	20,744	5,705
民 國 106 年 底	1,050,755	2,683,257	26,445	2.52	20,483	5,962
民 國 107 年 底	1,056,233	2,668,572	27,125	2.57	20,803	6,322
民 國 108 年 底	1,060,880	2,645,041	27,850	2.63	21,123	6,727
民 國 109 年 底	1,061,000	2,602,418	28,513	2.69	21,495	7,018
民 國 110 年 底	1,060,504	2,597,635	28,598	2.70	21,647	6,951
民 國 111 年 底	1,050,981	2,480,681	28,781	2.74	21,909	6,872
民 國 112 年 底	1,050,981	2,480,681	28,425	2.70	21,557	6,868
民 國 113 年 底	1,071,493	2,490,869	28,070	2.62	21,202	6,868
松 山 區	80,793	191,826	1,111	1.38	832	279
信 義 區	89,966	205,067	2,463	2.74	1,894	569
大 安 區	120,306	289,908	1,454	1.21	1,084	370
中 山 區	101,946	215,245	1,957	1.92	1,521	436
中 正 區	65,637	148,375	1,200	1.83	946	254
大 同 區	53,751	118,992	2,148	4.00	1,702	446
萬 華 區	80,322	171,915	5,052	6.29	3,770	1,282
文 山 區	109,543	258,333	3,397	3.10	2,506	891
南 港 區	48,459	112,643	1,517	3.13	1,060	457
內 湖 區	111,767	273,748	2,034	1.82	1,474	560
士 林 區	108,840	264,194	3,022	2.78	2,342	680
北 投 區	100,163	240,623	2,715	2.71	2,071	644

資料來源：本府民政局及本局社會救助科。

中低收入戶概況

救 助 總 數						
人 數 (人)						
總 計			占全市(區) 總人口 百分比(%)	低 收 入 戶		
合 計	男	女		合 計	男	女
17,270	-	-	0.65	17,270	-	-
19,843	-	-	0.75	19,843	-	-
22,706	-	-	0.86	22,706	-	-
24,760	-	-	0.94	24,760	-	-
27,184	-	-	1.03	27,184	-	-
32,783	17,449	15,334	1.25	32,783	17,449	15,334
40,184	20,916	19,268	1.53	40,184	20,916	19,268
32,146	16,665	15,481	1.23	32,146	16,665	15,481
33,437	16,368	17,069	1.27	33,437	16,368	17,069
34,752	16,932	17,820	1.32	34,752	16,932	17,820
36,274	18,082	18,192	1.38	36,274	18,082	18,192
40,708	20,571	20,137	1.56	40,708	20,571	20,137
43,823	22,380	21,443	1.67	43,823	22,380	21,443
53,417	27,415	26,002	2.01	47,597	24,640	22,957
60,054	29,723	30,331	2.25	51,282	25,517	25,765
61,690	30,539	31,151	2.30	50,649	25,282	25,367
62,614	31,091	31,523	2.32	50,021	25,033	24,988
62,059	30,872	31,187	2.29	48,594	24,403	24,191
62,019	30,947	31,072	2.30	47,424	23,935	23,489
60,914	30,443	30,471	2.27	45,816	23,122	22,694
61,272	30,660	30,612	2.30	45,469	23,000	22,469
61,358	30,738	30,620	2.32	44,984	22,808	22,176
61,596	30,916	30,680	2.37	45,052	22,914	22,138
60,772	30,505	30,267	2.34	44,678	22,707	21,971
60,095	30,048	30,047	2.42	44,476	22,610	21,866
57,748	28,857	28,891	2.33	42,486	21,600	20,886
55,665	27,829	27,836	2.23	40,678	20,639	20,039
2,202	1,032	1,170	1.15	1,607	753	854
4,570	2,256	2,314	2.23	3,352	1,677	1,675
2,591	1,192	1,399	0.89	1,860	860	1,000
3,261	1,704	1,557	1.52	2,443	1,296	1,147
2,153	1,082	1,071	1.45	1,641	827	814
3,869	2,022	1,847	3.25	2,956	1,601	1,355
9,127	4,721	4,406	5.31	6,559	3,505	3,054
7,715	3,758	3,957	2.99	5,649	2,759	2,890
3,454	1,711	1,743	3.07	2,333	1,161	1,172
4,489	2,186	2,303	1.64	3,158	1,564	1,594
6,585	3,390	3,195	2.49	4,937	2,562	2,375
5,649	2,775	2,874	2.35	4,183	2,074	2,109

表6.臺北市低收及中

年 底 別	社 會 救 助 總 數			低	
	人 數 (人)			第 0 類	
	中 低 收 入 戶			戶 數 (戶)	人 數 (人)
	合 計	男	女		
民 國 87 年 底	-	-	-	989	1,119
民 國 88 年 底	-	-	-	1,043	1,153
民 國 89 年 底	-	-	-	1,046	1,159
民 國 90 年 底	-	-	-	1,025	1,118
民 國 91 年 底	-	-	-	1,122	1,182
民 國 92 年 底	-	-	-	1,306	1,373
民 國 93 年 底	-	-	-	1,618	1,689
民 國 94 年 底	-	-	-	2,047	2,129
民 國 95 年 底	-	-	-	2,146	2,221
民 國 96 年 底	-	-	-	2,204	2,303
民 國 97 年 底	-	-	-	2,389	2,492
民 國 98 年 底	-	-	-	2,530	2,629
民 國 99 年 底	-	-	-	2,530	2,636
民 國 100 年 底	5,820	2,775	3,045	2,572	2,679
民 國 101 年 底	8,772	4,206	4,566	2,536	2,656
民 國 102 年 底	11,041	5,257	5,784	2,415	2,515
民 國 103 年 底	12,593	6,058	6,535	2,318	2,404
民 國 104 年 底	13,465	6,469	6,996	2,167	2,247
民 國 105 年 底	14,595	7,012	7,583	2,038	2,114
民 國 106 年 底	15,098	7,321	7,777	1,925	2,001
民 國 107 年 底	15,803	7,660	8,143	1,863	1,940
民 國 108 年 底	16,374	7,930	8,444	1,766	1,833
民 國 109 年 底	16,544	8,002	8,542	1,640	1,693
民 國 110 年 底	16,094	7,798	8,296	1,579	1,630
民 國 111 年 底	15,619	7,438	8,181	1,474	1,528
民 國 112 年 底	15,262	7,257	8,005	1,371	1,415
民 國 113 年 底	14,987	7,190	7,797	1,269	1,300
松 山 區	595	279	316	50	50
信 義 區	1,218	579	639	152	158
大 安 區	731	332	399	54	57
中 山 區	818	408	410	47	48
中 正 區	512	255	257	68	69
大 同 區	913	421	492	30	30
萬 華 區	2,568	1,216	1,352	351	358
文 山 區	2,066	999	1,067	115	117
南 港 區	1,121	550	571	32	33
內 湖 區	1,331	622	709	53	55
士 林 區	1,648	828	820	224	230
北 投 區	1,466	701	765	93	95

資料來源：本府民政局及本局社會救助科。

低收入戶概況(續)

收 入 戶							
第 1 類		第 2 類		第 3 類		第 4 類	
戶 數 (戶)	人 數 (人)	戶 數 (戶)	人 數 (人)	戶 數 (戶)	人 數 (人)	戶 數 (戶)	人 數 (人)
530	692	2,931	7,473	3,014	7,435	220	551
770	980	2,974	7,686	3,100	7,974	849	2,050
817	1,066	3,289	8,571	3,575	9,401	1,046	2,509
885	1,107	3,260	8,241	3,935	9,768	1,916	4,526
869	1,044	2,945	7,357	4,008	10,172	3,129	7,429
809	965	3,091	8,297	4,028	11,858	3,778	10,290
907	1,073	3,546	9,447	4,911	14,424	4,988	13,551
677	820	2,262	6,223	3,821	11,325	4,201	11,649
658	822	2,217	6,142	3,857	11,507	4,621	12,745
652	781	2,079	5,482	3,647	10,967	5,418	15,219
660	804	2,163	5,554	3,795	11,491	5,746	15,933
675	833	2,536	6,295	4,167	12,564	6,624	18,387
756	929	2,769	6,635	4,511	13,538	7,244	20,085
853	1,034	3,295	7,423	4,894	14,709	7,813	21,752
972	1,165	3,642	7,982	5,244	15,530	8,607	23,949
1,036	1,252	3,793	7,938	5,046	14,648	8,776	24,296
1,088	1,322	3,918	7,789	4,959	14,130	8,921	24,376
1,108	1,338	4,016	7,544	4,684	13,103	8,970	24,362
1,139	1,372	4,104	7,192	4,297	11,821	9,166	24,925
1,185	1,395	4,211	6,893	3,913	10,580	9,249	24,947
1,276	1,475	4,415	6,963	4,034	10,646	9,215	24,445
1,355	1,562	4,651	7,017	3,878	10,048	9,473	24,524
1,462	1,684	4,787	6,916	3,467	8,988	10,139	25,771
1,524	1,733	4,911	6,903	3,390	8,742	10,243	25,670
1,645	1,864	4,999	6,827	3,186	8,066	10,605	26,191
1,666	1,860	4,958	6,400	2,988	7,127	10,574	25,684
1,741	1,936	5,180	6,648	3,423	8,047	9,589	22,747
72	83	211	277	164	407	335	790
163	180	525	636	278	603	776	1,775
78	85	295	328	140	286	517	1,104
196	205	328	388	310	536	640	1,266
71	75	254	306	134	316	419	875
119	128	590	676	277	625	686	1,497
352	399	920	1,097	470	1,065	1,677	3,640
183	211	453	719	472	1,217	1,283	3,385
65	70	245	332	176	466	542	1,432
102	115	333	451	259	616	727	1,921
243	276	509	764	424	1,147	942	2,520
97	109	517	674	319	763	1,045	2,542

表7.臺北市以工

年(底)別	社會救助總人數			參加			
				總			
	合計	男	女	合計		男	
占社會救助 總人數 百分比					占社會救助 男性總人數 百分比		
民國103年(底)	62,614	31,091	31,523	1,663	2.68	525	1.70
民國104年(底)	62,059	30,872	31,187	1,760	2.82	538	1.74
民國105年(底)	62,019	30,947	31,072	1,553	2.50	442	1.43
民國106年(底)	60,914	30,443	30,471	1,807	2.94	531	1.73
民國107年(底)	61,272	30,660	30,612	1,900	3.11	597	1.95
民國108年(底)	61,358	30,738	30,620	2,244	3.66	724	2.36
民國109年(底)	61,596	30,916	30,680	2,480	4.03	824	2.67
民國110年(底)	60,772	30,505	30,267	2,389	3.90	801	2.61
民國111年(底)	60,095	30,048	30,047	2,248	3.72	718	2.37
民國112年(底)	57,748	42,486	15,262	1,884	3.20	635	1.75
民國112年(底)	55,665	27,829	27,836	1,686	2.91	574	1.98

附註：年中社會救助總人數=(當年底社會救助總人數+上年底社會救助總人數)/2

資料來源：本局社會救助科。

代賑參加情形

單位：人、%

計		以 工 代 賑 人 數					
		低 收 入 戶			中 低 收 入 戶		
女	占社會救助 女性總人數 百分比	合 計	男	女	合 計	男	女
1,222	3.90	1,388	401	987	372	137	235
1,111	3.57	1,224	347	877	329	95	234
1,276	4.15	1,425	415	1,010	382	116	266
1,303	4.27	1,469	454	1,015	431	143	288
1,520	4.96	1,499	484	1,015	745	240	505
1,656	5.40	1,615	536	1,079	865	288	577
1,588	5.21	1,546	515	1,031	843	286	557
1,530	5.07	1,482	467	1,015	766	251	515
1,249	5.51	1,268	423	845	616	212	404
1,112	3.84	1,131	382	749	555	192	363

表8. 臺北市低收入

年 別	總 計		第 0 類 全 戶 人 口	
	人 次	金 額	人 次	金 額
民 國 87 年	51,169	318,649,663	14,195	127,638,467
民 國 88 年	52,838	373,585,213	12,582	129,854,002
民 國 89 年	55,934	394,797,215	12,931	131,761,825
民 國 90 年	51,992	362,904,767	12,129	123,414,455
民 國 91 年	50,008	352,491,849	10,970	111,988,575
民 國 92 年	47,852	338,404,000	11,604	118,089,000
民 國 93 年	48,063	340,130,000	12,767	129,882,000
民 國 94 年	47,627	348,270,694	15,596	156,367,084
民 國 95 年	46,948	348,685,075	16,718	165,970,927
民 國 96 年	45,947	355,225,997	16,344	177,517,795
民 國 97 年	47,818	379,072,969	17,133	179,972,577
民 國 98 年	50,778	449,151,636	18,352	211,214,607
民 國 99 年	54,848	471,124,232	18,364	208,300,380
民 國 100 年	57,647	492,101,382	17,897	201,882,781
民 國 101 年	63,814	585,182,702	18,230	212,795,426
民 國 102 年	66,416	603,492,614	17,592	202,904,157
民 國 103 年	67,363	609,433,451	16,917	194,623,530
民 國 104 年	67,985	620,824,192	15,853	188,552,802
民 國 105 年	67,174	637,154,993	14,591	181,931,568
民 國 106 年	67,391	660,187,898	14,058	188,293,808
民 國 107 年	70,889	704,170,478	14,387	197,590,001
民 國 108 年	72,059	728,080,135	13,372	197,865,189
民 國 109 年	74,239	755,197,907	12,341	184,875,148
民 國 110 年	76,297	765,979,580	12,092	183,010,931
民 國 111 年	78,869	809,066,186	11,400	188,445,597
民 國 112 年	77,490	809,944,980	10,987	195,118,273
民 國 113 年	79,893	878,064,562	10,258	187,953,820
松 山 區	3,558	39,312,225	446	8,213,829
信 義 區	5,731	61,035,995	624	11,440,188
大 安 區	4,314	45,116,596	509	9,329,634
中 山 區	5,681	64,611,156	417	7,733,522
中 正 區	3,735	39,326,570	508	9,402,311
大 同 區	7,359	70,745,346	292	5,462,738
萬 華 區	17,594	206,388,688	3,473	63,548,900
文 山 區	7,280	80,648,399	897	16,285,698
南 港 區	3,453	35,386,015	289	5,275,118
內 湖 區	4,750	50,560,750	454	8,243,934
士 林 區	9,901	116,592,011	1,641	29,917,423
北 投 區	6,537	68,340,811	708	13,100,525

資料來源：本局社會救助科。

戶家庭生活補助

單位：人次、元

第 1 類 全 戶 人 口		第 2 類 戶 長	
人 次	金 額	人 次	金 額
5,216	46,102,616	31,758	144,908,580
8,901	84,365,958	31,355	159,365,253
10,791	100,520,197	32,212	162,515,193
9,323	86,222,951	30,540	153,267,361
10,541	97,408,766	28,497	143,094,508
9,252	85,003,000	26,996	135,312,000
7,696	71,054,000	27,600	139,194,000
7,173	66,536,610	24,858	125,367,000
7,215	66,407,976	23,015	116,306,172
6,695	61,680,043	22,908	116,028,159
7,141	71,124,149	23,544	127,976,243
7,221	82,330,090	25,205	155,606,939
7,858	88,114,113	28,626	174,709,739
8,780	99,446,128	30,970	190,772,473
9,841	117,282,545	35,743	255,104,731
11,121	132,060,104	37,703	268,528,353
11,827	139,903,051	38,619	274,906,870
12,382	150,444,850	39,750	281,826,540
12,823	162,053,820	39,760	293,169,605
12,835	172,110,846	40,498	299,783,244
14,073	196,052,305	42,429	310,528,172
14,804	209,484,258	43,883	320,730,688
16,298	231,660,835	45,600	338,661,924
17,112	239,143,685	47,093	343,824,964
18,945	265,413,653	48,524	355,206,936
18,986	266,760,624	47,517	348,066,083
19,851	298,960,552	49,784	391,150,190
914	13,747,008	2,198	17,351,388
1,355	20,013,098	3,752	29,582,709
816	12,384,524	2,989	23,402,438
2,204	32,837,247	3,060	24,040,387
667	9,969,814	2,560	19,954,445
1,309	19,948,851	5,758	45,333,757
4,464	67,124,234	9,657	75,715,554
1,956	29,540,806	4,427	34,821,895
717	10,895,401	2,447	19,215,496
1,157	17,590,984	3,139	24,725,832
2,970	45,008,026	5,290	41,666,562
1,322	19,900,559	4,507	35,339,727

表9.臺北市市民急難救助

單位：人次、元

年 別	現 金 救 助		急 難 貸 款	
	人 次	金 額	人 次	金 額
民 國 84 年	4,298	23,824,461	-	-
民 國 85 年	7,501	58,281,876	5	250,000
民 國 86 年	3,556	21,383,822	10	800,000
民 國 87 年	3,950	22,936,955	15	1,200,000
民 國 88 年	3,702	21,585,860	1	100,000
民 國 89 年	5,639	24,343,835	14	1,300,000
民 國 90 年	3,580	16,127,338	2	150,000
民 國 91 年	3,349	16,308,530	5	450,000
民 國 92 年	2,314	10,148,874	-	-
民 國 93 年	1,987	8,743,607	-	-
民 國 94 年	1,608	8,850,850	-	-
民 國 95 年	1,411	5,487,548	-	-
民 國 96 年	4,879	23,272,207	-	-
民 國 97 年	4,063	21,212,793	-	-
民 國 98 年	3,766	12,569,212	-	-
民 國 99 年	4,847	17,229,649	-	-
民 國 100 年	4,543	16,053,419	-	-
民 國 101 年	5,279	20,994,436	-	-
民 國 102 年	4,344	16,475,296	-	-
民 國 103 年	4,226	17,186,415	-	-
民 國 104 年	4,325	17,458,692	-	-
民 國 105 年	3,671	13,304,635	-	-
民 國 106 年	3,099	12,213,841	-	-
民 國 107 年	2,863	11,842,078	-	-
民 國 108 年	2,478	10,418,575	-	-
民 國 109 年	2,622	11,648,318	-	-
民 國 110 年	34,022	178,157,683	-	-
民 國 111 年	3,483	15,269,261	-	-
民 國 112 年	2,453	12,676,252	-	-
民 國 113 年	2,016	10,269,839	-	-

附註：110年全國疫情警戒至第三級辦理疫情急難救助致人數及金額暴增。

資料來源：本局社會救助科。

表10.臺北市中低收入(含低收入戶)老人生活津貼

單位：人次、元

年 別	總 計		一 般 民 眾		院 外 就 養 榮 民	
	發放人次	發 放 金 額	發放人次	發 放 金 額	發放人次	發 放 金 額
民 國 84 年	340,911	2,189,919,814	230,122	1,652,589,363	110,789	537,330,451
民 國 85 年	558,570	2,687,431,011	421,019	2,323,079,682	137,551	364,351,329
民 國 86 年	324,980	1,617,252,834	252,080	1,508,298,006	72,900	108,954,828
民 國 87 年	356,977	1,849,137,315	278,295	1,633,443,864	78,682	215,693,451
民 國 88 年	390,627	2,144,098,020	306,832	1,848,411,940	83,795	295,686,080
民 國 89 年	375,631	2,017,323,670	299,923	1,757,108,548	75,708	260,215,122
民 國 90 年	351,847	1,832,891,547	279,348	1,630,683,841	72,499	202,207,706
民 國 91 年	309,281	1,611,314,965	246,199	1,434,477,933	63,082	176,837,032
民 國 92 年	282,809	1,457,436,560	225,736	1,324,073,673	57,073	133,362,887
民 國 93 年	249,733	1,300,899,387	199,565	1,182,742,644	50,168	118,156,743
民 國 94 年	234,583	1,217,539,827	187,903	1,108,991,144	46,680	108,548,683
民 國 95 年	217,898	1,113,863,777	175,908	1,016,497,419	41,990	97,366,358
民 國 96 年	203,955	1,039,411,355	166,616	952,816,791	37,339	86,594,564
民 國 97 年	172,466	877,550,711	140,828	802,047,991	31,638	75,502,720
民 國 98 年	157,196	807,095,686	129,855	738,021,948	27,341	69,073,738
民 國 99 年	149,405	768,972,584	124,861	705,561,347	24,544	63,411,237
民 國 100 年	140,196	734,432,807	117,905	674,938,586	22,291	59,494,221
民 國 101 年	132,762	854,868,192	112,912	792,584,032	19,850	62,284,160
民 國 102 年	129,640	834,648,588	112,407	782,298,670	17,233	52,349,918
民 國 103 年	125,819	824,205,277	111,126	778,655,484	14,693	45,549,793
民 國 104 年	123,148	818,007,820	110,575	776,402,391	12,573	41,605,429
民 國 105 年	121,328	845,491,864	110,790	807,933,013	10,538	37,558,851
民 國 106 年	122,738	867,771,102	113,720	831,573,580	9,018	36,197,522
民 國 107 年	125,248	901,564,890	118,405	873,454,797	6,843	28,110,093
民 國 108 年	132,190	953,874,672	126,338	928,757,013	5,852	25,117,659
民 國 109 年	139,011	1,054,432,928	134,223	1,033,923,477	4,788	20,509,451
民 國 110 年	148,247	1,121,178,879	143,471	1,100,383,524	4,776	20,795,355
民 國 111 年	158,497	1,208,071,559	154,288	1,189,505,531	4,209	18,566,028
民 國 112 年	165,116	1,265,126,251	161,327	1,247,274,780	3,789	17,851,471
民 國 113 年	173,895	1,423,578,137	170,214	1,405,004,115	3,681	18,574,022

資料來源：本局社會救助科。

表11. 臺北市辦理

年 別	總 計		低 收 入 戶	
	人 數	金 額	人 數	金 額
民 國 84 年	300	6,646,000	242	5,520,000
民 國 85 年	357	7,963,000	263	6,049,000
民 國 86 年	313	6,732,000	271	5,784,000
民 國 87 年	260	5,724,000	242	5,406,000
民 國 88 年	299	6,581,000	243	5,589,000
民 國 89 年	420	8,306,000	323	6,691,000
民 國 90 年	445	9,699,000	358	8,234,000
民 國 91 年	425	9,326,974	341	7,797,374
民 國 92 年	432	9,191,258	351	7,824,258
民 國 93 年	445	9,137,000	408	8,286,000
民 國 94 年	400	9,441,000	342	8,297,000
民 國 95 年	366	7,946,000	308	7,076,000
民 國 96 年	375	8,170,610	273	6,279,000
民 國 97 年	397	8,755,000	303	6,969,000
民 國 98 年	403	8,909,000	313	7,199,000
民 國 99 年	434	9,742,000	373	8,579,000
民 國 100 年	442	9,766,000	383	8,809,000

年 別	總 計		低	
			合 計	
	人 數	金 額	人 數	金 額
民 國 101 年	535	11,737,000	531	11,645,000
民 國 102 年	506	11,166,000	493	10,867,000
民 國 103 年	570	12,558,000	559	12,305,000
民 國 104 年	568	12,544,000	565	12,475,000
民 國 105 年	556	12,388,000	550	12,250,000
民 國 106 年	567	12,521,000	561	12,383,000
民 國 107 年	573	12,707,000	561	12,431,000
民 國 108 年	632	13,872,000	620	13,596,000
民 國 109 年	586	12,918,000	574	12,642,000
民 國 110 年	670	14,770,000	653	14,379,000
民 國 111 年	689	26,510,000	681	26,190,000
民 國 112 年	744	28,050,000	729	27,450,000
民 國 113 年	640	24,790,000	616	23,830,000

附註：因110年12月28日修正「臺北市低收入戶及受保護安置市民喪葬補助費申請須知」第

資料來源：本局社會救助科。

喪葬補助概況

單位：人、元

無主(名)屍體		委託各救濟育幼院收容者	
人數	金額	金額	金額
42	774,000	16	352,000
75	1,477,000	19	437,000
23	527,000	19	421,000
12	180,000	6	138,000
38	578,000	18	414,000
78	1,178,000	19	437,000
67	1,005,000	20	460,000
48	720,000	36	809,600
62	930,000	19	437,000
-	-	37	851,000
-	-	58	1,144,000
-	-	58	870,000
56	840,000	46	1,051,610
47	705,000	47	1,081,000
45	675,000	45	1,035,000
30	450,000	31	713,000
50	750,000	9	207,000

收 入 戶				受保護安置市民	
有親屬予以殮葬		無親屬予以殮葬		人數	金額
人數	金額	人數	金額		
460	10,580,000	71	1,065,000	4	92,000
434	9,982,000	59	885,000	13	299,000
490	11,270,000	69	1,035,000	11	253,000
500	11,500,000	65	975,000	3	69,000
500	11,500,000	50	750,000	6	138,000
496	11,408,000	65	975,000	6	138,000
502	11,546,000	59	885,000	12	276,000
537	12,351,000	83	1,245,000	12	276,000
504	11,592,000	70	1,050,000	12	276,000
573	13,179,000	80	1,200,000	17	391,000
611	24,440,000	70	1,750,000	8	320,000
615	24,600,000	114	2,850,000	15	600,000
562	22,480,000	54	1,350,000	24	960,000

5點致111年補助金額暴增。

表12.臺北市遭受

年 別	受 災 救 助 次 數 (次)					
	總 計	颱 風	水 災	火 災	震 災	其 他
	民國 84 年	69	-	-	69	-
民國 85 年	104	1	-	102	-	1
民國 86 年	93	2	1	90	-	-
民國 87 年	89	1	1	86	-	1
民國 88 年	96	-	2	90	1	3
民國 89 年	114	11	-	100	3	-
民國 90 年	79	15	-	63	-	1

年 別	受 災 救 助 次 數 (次)					
	總 計	颱 風	水 災	火 災	震 災	其 他
	民國 91 年	71	1	-	61	7
民國 92 年	43	-	-	43	-	-
民國 93 年	63	7	12	43	-	1
民國 94 年	28	4	-	24	-	-
民國 95 年	32	-	-	32	-	-
民國 96 年	24	3	2	18	-	1
民國 97 年	53	16	-	37	-	-
民國 98 年	43	-	-	43	-	-
民國 99 年	36	1	-	35	-	-
民國 100 年	38	-	-	38	-	-
民國 101 年	47	8	7	31	-	1
民國 102 年	54	7	1	46	-	-
民國 103 年	33	1	1	29	-	2
民國 104 年	46	14	2	29	-	1
民國 105 年	33	6	-	25	-	2
民國 106 年	36	2	6	34	-	-
民國 107 年	26	-	1	25	-	-
民國 108 年	29	-	1	28	-	-
民國 109 年	22	-	1	21	-	-
民國 110 年	21	-	4	17	-	-
民國 111 年	15	-	-	15	-	-
民國 112 年	26	-	-	26	-	-
民國 113 年	42	5	1	34	2	-
松山區	8	1	-	7	-	-
信義區	3	-	1	2	-	-
大安區	6	2	-	3	1	-
中山區	1	-	-	1	-	-
中正區	3	-	-	2	1	-
大華區	6	1	-	5	-	-
萬華區	5	-	-	5	-	-
文山區	3	-	-	3	-	-
南港區	1	-	-	1	-	-
內湖區	2	1	-	1	-	-
士林區	3	-	-	3	-	-
北投區	1	-	-	1	-	-

資料來源：本局社會救助科。

災害救助情形

情 形								救助金額(元)
受 災 人 數 (人)						房屋毀損(間)		
總 計	臨時收容 災民數	死 亡 (含無名屍)	失 蹤	重 傷	其 他	全 倒	半 倒	
36	-	27	-	9	-	32	103	16,575,000
618	66	21	-	5	526	54	233	24,770,100
616	-	39	-	18	559	88	115	151,195,000
1,373	-	36	-	12	1,325	211	242	54,931,571
1,351	305	100	14	28	904	224	168	178,732,000
653	-	11	-	1	641	86	267	84,255,500
88	-	37	3	28	20	144	175	503,241,250

情 形								救助金額(元)
受 災 人 數 (人)						住屋毀損安遷救助		
總 計	臨時收容 災民數	死 亡 (含無名屍)	失 蹤	重 傷	其 他	戶	人	
26	-	13	-	13	-	222	761	23,805,000
12	-	11	-	1	-	66	214	6,560,000
166	-	7	-	-	159	99	306	16,980,000
7	-	7	-	-	-	38	118	3,480,000
5	-	5	-	-	-	57	152	4,040,000
4	-	4	-	-	-	45	144	3,020,000
3	-	3	-	-	-	63	145	3,370,000
53	40	11	-	2	-	111	271	7,820,000
6	-	5	-	1	-	61	147	4,040,000
24	20	1	-	3	-	62	164	3,780,000
129	114	15	-	-	-	46	117	7,163,356
26	6	14	-	6	-	59	153	6,511,700
45	28	9	-	4	4	34	93	4,060,000
74	67	7	-	-	-	52	142	5,020,000
16	2	11	-	3	-	36	98	4,460,000
120	104	15	-	1	-	47	131	7,140,000
36	24	12	-	-	-	47	102	4,450,000
17	6	9	-	2	-	28	75	3,573,708
22	-	20	-	2	-	18	32	4,850,000
10	-	9	-	1	-	16	44	3,800,000
-	-	-	-	-	-	17	41	820,000
12	-	8	-	4	-	25	57	3,140,000
3	35	8	-	2	35	45	95	3,840,000
1	1	1	-	-	1	6	13	460,000
-	-	-	-	-	-	2	3	200,000
-	-	2	-	2	-	7	15	900,000
-	-	-	-	-	-	1	3	60,000
2	34	1	-	-	34	2	6	320,000
-	-	-	-	-	-	9	16	320,000
-	-	2	-	-	-	6	14	680,000
-	-	-	-	-	-	3	8	160,000
-	-	-	-	-	-	2	2	40,000
-	-	1	-	-	-	1	5	300,000
-	-	1	-	-	-	5	9	380,000
-	-	-	-	-	-	1	1	20,000

表13.臺北市市

年 別	金額總計(元)	路 倒 病 患 之		
		住 院		
		入院人次(人次)	住院日數(日)	金額(元)
民 國 84 年	432,882,985	14,862	395,656	247,876,335
民 國 85 年	84,536,776	5,458	280,799	49,051,183
民 國 86 年	46,225,653	3,193	125,520	14,374,290
民 國 87 年	63,929,956	1,336	45,937	5,247,870
民 國 88 年	32,606,038	38	830	2,537,745
民 國 89 年	22,902,073	67	707	2,639,035
民 國 90 年	48,481,765	62	500	570,803
民 國 91 年	58,829,383	4	76	166,300
民 國 92 年	52,680,074	2	15	102,696
民 國 93 年	61,333,208	-	-	-
民 國 94 年	54,583,364	-	-	-
民 國 95 年	50,705,962	-	-	-
民 國 96 年	54,250,055	39	385	1,529,794
民 國 97 年	50,939,414	797	306	1,835,980
民 國 98 年	57,206,305	1,162	746	4,130,518
民 國 99 年	57,264,131	554	925	4,065,873
民 國 100 年	55,695,491	67	682	3,672,270
民 國 101 年	54,178,387	59	1,000	3,945,608
民 國 102 年	57,519,447	47	809	2,235,038
民 國 103 年	59,787,291	39	425	1,047,606
民 國 104 年	65,376,361	30	362	2,431,895
民 國 105 年	63,996,255	37	291	1,629,334
民 國 106 年	66,999,381	22	239	1,081,118
民 國 107 年	71,454,283	24	291	1,338,793
民 國 108 年	85,550,578	26	154	739,158
民 國 109 年	82,729,856	27	270	1,253,022
民 國 110 年	73,700,026	15	167	984,602
民 國 111 年	77,009,064	34	266	1,956,238
民 國 112 年	86,154,359	25	180	1,514,428
民 國 113 年	47,724,251	31	266	1,791,999

附註：市民限額醫療補助配合健保署發放方式改變，自113年始不再使用預估人數，致數據資料來源：本局社會救助科。

民醫療補助

醫 療 補 助		市 民 限 額 醫 療 補 助	
門 診			
人 次 (人 次)	金 額 (元)	人 次 (人 次)	金 額 (元)
18,703	31,974,000	7,740	153,032,650
710	2,325,815	15,820	33,159,778
737	1,421,363	36,081	30,430,000
551	1,134,629	7,569	57,547,457
681	1,297,293	4,534	28,771,000
685	1,417,319	3,446	18,845,719
774	1,759,634	6,598	46,151,328
877	1,539,970	6,430	57,123,113
1,167	3,199,469	6,866	49,377,909
1,357	3,495,903	7,457	57,837,305
1,461	4,033,352	6,147	50,550,012
1,362	4,216,103	5,820	46,489,859
1,446	3,638,953	4,299	49,081,308
1,362	3,287,915	3,740	45,815,519
1,639	4,277,143	5,429	48,798,644
1,865	4,705,881	6,404	48,492,377
2,001	4,527,230	4,137	47,495,991
1,537	3,701,863	5,803	46,530,916
1,089	3,395,326	6,508	51,889,083
695	2,741,635	7,198	55,998,050
540	2,236,675	7,865	60,707,791
503	2,702,531	7,396	59,664,390
434	2,517,600	7,265	63,400,663
286	1,944,604	7,822	68,170,886
282	1,813,995	8,317	82,997,425
280	2,117,976	8,095	79,358,858
199	1,476,568	7,313	71,238,856
312	2,979,519	7,168	72,073,307
297	2,148,614	7,612	82,491,317
342	2,403,890	3,415	43,528,362

驟降。

表14. 臺北市身

年底及年齡別	總 計			視 覺 障 礙 者			聽 覺 或
	合計	男	女	合計	男	女	合計
民國 84 年 底	45,863	27,634	18,229	2,393	1,384	1,009	4,825
民國 85 年 底	57,773	34,357	23,416	2,932	1,614	1,318	6,341
民國 86 年 底	68,627	40,573	28,054	3,402	1,897	1,505	7,886
民國 87 年 底	76,033	44,563	31,470	3,646	2,002	1,644	9,429
民國 88 年 底	78,482	45,435	33,047	3,706	2,008	1,698	10,603

年底及年齡別	總 計			視 覺 障 礙 者			聽 覺 機 能 障	
	合計	男	女	合計	男	女	合計	男
民國 89 年 底	86,150	49,788	36,362	4,074	2,213	1,861	11,318	6,789
民國 90 年 底	93,081	53,557	39,524	4,442	2,409	2,033	12,156	7,253
民國 91 年 底	101,228	58,310	42,918	4,801	2,619	2,182	12,931	7,749
民國 92 年 底	107,042	61,559	45,483	5,126	2,795	2,331	13,595	8,150
民國 93 年 底	111,338	63,861	47,477	5,388	2,936	2,452	14,037	8,453
民國 94 年 底	108,702	61,939	46,763	5,505	3,001	2,504	13,743	8,143
民國 95 年 底	112,392	63,900	48,492	5,736	3,129	2,607	14,089	8,318
民國 96 年 底	114,682	65,022	49,660	5,977	3,248	2,729	14,390	8,509
民國 97 年 底	110,139	61,652	48,487	5,815	3,087	2,728	13,877	8,048
民國 98 年 底	112,643	62,846	49,797	5,987	3,162	2,825	14,102	8,119
民國 99 年 底	114,664	63,866	50,798	6,102	3,221	2,881	14,304	8,164
民國 100 年 底	116,784	64,909	51,875	6,143	3,225	2,918	14,455	8,195
民國 101 年 底	117,902	65,403	52,499	6,172	3,248	2,924	14,321	8,078
民國 102 年 底	118,914	65,859	53,055	6,173	3,249	2,924	14,065	7,863
民國 103 年 底	120,897	66,950	53,947	6,221	3,268	2,953	13,968	7,751
民國 104 年 底	122,297	67,686	54,611	6,239	3,248	2,991	13,902	7,692
民國 105 年 底	121,762	67,259	54,503	6,228	3,241	2,987	13,663	7,498
民國 106 年 底	121,318	66,543	54,775	6,186	3,220	2,966	13,479	7,344
民國 107 年 底	120,721	65,665	55,056	6,179	3,230	2,949	13,350	7,212
民國 108 年 底	121,171	65,351	55,820	6,186	3,250	2,936	13,362	7,193
民國 109 年 底	119,803	64,294	55,509	6,080	3,204	2,876	13,098	7,038
民國 110 年 底	118,696	63,515	55,181	5,975	3,162	2,813	13,136	7,015
民國 111 年 底	117,231	62,583	54,648	5,817	3,065	2,752	13,257	7,061
民國 112 年 底	119,049	63,303	55,746	5,782	3,022	2,760	13,725	7,292
民國 113 年 底	120,711	63,859	56,852	5,758	3,007	2,751	14,215	7,494
0歲至未滿3歲	143	86	57	-	-	-	50	30
3歲至未滿6歲	904	642	262	6	5	1	68	39
6歲至未滿12歲	2,317	1,659	658	30	17	13	131	80
12歲至未滿15歲	1,249	880	369	27	10	17	52	26
15歲至未滿18歲	1,276	920	356	30	20	10	50	29
18歲至未滿30歲	6,713	4,346	2,367	167	91	76	296	163
30歲至未滿45歲	11,826	7,054	4,772	481	296	185	677	348
45歲至未滿50歲	5,593	3,152	2,441	279	149	130	321	163
50歲至未滿60歲	15,452	8,747	6,705	805	456	349	783	406
60歲至未滿65歲	11,657	6,553	5,104	561	335	226	792	403
65歲以上	63,581	29,820	33,761	3,372	1,628	1,744	10,995	5,807

資料來源：本局身心障礙者福利科。

心障礙者人數

單位：人

平衡機能障礙者		聲音機能或語言機能障礙者			肢體障礙者		
男	女	合計	男	女	合計	男	女
2,838	1,987	708	502	206	18,718	11,997	6,721
3,753	2,588	837	597	240	23,591	14,998	8,593
4,674	3,212	964	699	265	26,530	16,873	9,657
5,638	3,791	920	662	258	28,782	17,968	10,814
6,352	4,251	860	641	219	28,231	17,304	10,927

礙者	平衡機能障礙者			聲音機能或語言機能障礙者			肢體障礙者		
女	合計	男	女	合計	男	女	合計	男	女
4,529	34	20	14	949	706	243	30,826	18,816	12,010
4,903	44	25	19	965	719	246	32,734	19,852	12,882
5,182	57	33	24	1,010	750	260	35,092	21,196	13,896
5,445	74	42	32	1,038	770	268	36,635	22,123	14,512
5,584	95	52	43	1,067	790	277	37,463	22,528	14,935
5,600	100	59	41	1,049	759	290	36,328	21,659	14,669
5,771	128	78	50	1,102	809	293	36,543	21,720	14,823
5,881	191	109	82	1,137	839	298	35,792	21,221	14,571
5,829	257	152	105	1,021	735	286	32,225	18,810	13,415
5,983	320	178	142	1,032	739	293	31,964	18,678	13,286
6,140	342	195	147	1,039	743	296	31,841	18,607	13,234
6,260	378	210	168	1,052	749	303	31,792	18,547	13,245
6,243	407	215	192	1,007	711	296	31,594	18,383	13,211
6,202	388	206	182	977	701	276	31,532	18,264	13,268
6,217	356	188	168	1,023	719	304	31,527	18,242	13,285
6,210	351	179	172	1,049	753	296	31,370	18,146	13,224
6,165	358	183	175	1,021	729	292	30,880	17,836	13,044
6,135	365	199	166	992	708	284	30,431	17,484	12,947
6,138	362	199	163	980	693	287	29,917	17,121	12,796
6,169	371	209	162	965	690	275	29,666	16,960	12,706
6,060	374	213	161	934	662	272	28,921	16,477	12,444
6,121	382	220	162	928	653	275	28,214	16,047	12,167
6,196	359	203	156	899	633	266	27,450	15,598	11,852
6,433	379	211	168	904	623	281	27,225	15,466	11,759
6,721	369	199	170	900	624	276	26,835	15,209	11,626
20	-	-	-	1	1	-	16	6	10
29	-	-	-	22	13	9	51	26	25
51	-	-	-	30	17	13	130	70	60
26	-	-	-	7	7	-	68	29	39
21	-	-	-	1	-	1	55	38	17
133	-	-	-	33	23	10	532	312	220
329	19	11	8	65	45	20	1,708	1,091	617
158	11	5	6	55	41	14	1,041	664	377
377	38	24	14	161	120	41	3,957	2,523	1,434
389	46	25	21	122	87	35	4,173	2,545	1,628
5,188	255	134	121	403	270	133	15,104	7,905	7,199

表14. 臺北市身心

年底及年齡別	智能障礙者			重要器官者 失去功能			顏面損	
	合計	男	女	合計	男	女	合計	男
民國 84 年底	5,911	3,468	2,443	3,160	1,666	1,494	189	94
民國 85 年底	6,812	4,005	2,807	4,227	2,222	2,005	225	107
民國 86 年底	7,286	4,193	3,093	5,496	2,887	2,609	248	122
民國 87 年底	7,535	4,451	3,084	6,520	3,450	3,070	265	130
民國 88 年底	6,988	4,068	2,920	7,265	3,846	3,419	290	146

年底及年齡別	智能障礙者			重要器官者 失去功能			顏面損	
	合計	男	女	合計	男	女	合計	男
民國 89 年底	7,362	4,295	3,067	8,260	4,355	3,905	309	157
民國 90 年底	7,541	4,356	3,185	9,312	4,886	4,426	291	150
民國 91 年底	7,803	4,528	3,275	10,613	5,638	4,975	321	164
民國 92 年底	7,996	4,625	3,371	11,481	6,129	5,352	343	181
民國 93 年底	8,096	4,670	3,426	12,248	6,550	5,698	343	187
民國 94 年底	8,166	4,701	3,465	11,747	6,262	5,485	345	187
民國 95 年底	8,294	4,798	3,496	12,457	6,651	5,806	365	209
民國 96 年底	8,354	4,826	3,528	13,156	7,076	6,080	366	213
民國 97 年底	7,949	4,573	3,376	13,248	7,216	6,032	347	201
民國 98 年底	7,984	4,568	3,416	13,754	7,540	6,214	363	217
民國 99 年底	8,014	4,574	3,440	14,346	7,997	6,349	365	215
民國 100 年底	8,098	4,616	3,482	14,986	8,490	6,496	354	207
民國 101 年底	8,058	4,603	3,455	15,600	8,938	6,662	347	201
民國 102 年底	8,028	4,560	3,468	16,051	9,236	6,815	344	202
民國 103 年底	7,972	4,509	3,463	16,820	9,823	6,997	345	203
民國 104 年底	7,928	4,480	3,448	17,523	10,345	7,178	356	205
民國 105 年底	7,809	4,400	3,409	17,975	10,689	7,286	377	213
民國 106 年底	7,733	4,357	3,376	17,925	10,516	7,409	384	214
民國 107 年底	7,658	4,329	3,329	17,326	9,845	7,481	376	212
民國 108 年底	7,622	4,309	3,313	16,920	9,315	7,605	371	210
民國 109 年底	7,464	4,195	3,269	16,781	9,160	7,621	367	203
民國 110 年底	7,390	4,164	3,226	16,665	9,049	7,616	362	199
民國 111 年底	7,292	4,122	3,170	16,523	8,901	7,622	355	196
民國 112 年底	7,236	4,091	3,145	16,930	9,131	7,799	355	194
民國 113 年底	7,163	4,047	3,116	17,321	9,329	7,992	343	187
0歲至未滿3歲	-	-	-	10	6	4	1	-
3歲至未滿6歲	19	12	7	19	8	11	-	-
6歲至未滿12歲	289	179	110	86	41	45	2	1
12歲至未滿15歲	197	111	86	28	13	15	2	1
15歲至未滿18歲	186	107	79	31	13	18	-	-
18歲至未滿30歲	1,222	661	561	220	114	106	46	19
30歲至未滿45歲	2,533	1,489	1,044	955	556	399	75	40
45歲至未滿50歲	798	459	339	642	385	257	27	15
50歲至未滿60歲	1,091	603	488	2,444	1,440	1,004	63	37
60歲至未滿65歲	345	177	168	1,878	1,140	738	37	17
65歲以上	483	249	234	11,008	5,613	5,395	90	57

資料來源：本局身心障礙者福利科。

障礙者人數(續1)

單位：人

傷者	植 物 人			失 智 症 者			自 閉 症 者		
	合計	男	女	合計	男	女	合計	男	女
95	484	245	239	333	152	181	168	150	18
118	588	297	291	597	254	343	203	159	44
126	688	336	352	1,019	489	530	267	233	34
135	771	393	378	1,236	536	700	329	288	41
144	648	327	321	1,583	686	897	422	367	55

傷者	植 物 人			失 智 症 者			自 閉 症 者		
	合計	男	女	合計	男	女	合計	男	女
152	669	345	324	1,908	839	1,069	541	466	75
141	763	409	354	2,430	1,068	1,362	729	620	109
157	879	473	406	2,888	1,302	1,586	878	754	124
162	922	501	421	3,227	1,421	1,806	1,035	889	146
156	926	511	415	3,552	1,594	1,958	1,237	1,052	185
158	707	387	320	3,342	1,482	1,860	1,434	1,221	213
156	723	404	319	3,764	1,638	2,126	1,708	1,462	246
153	772	424	348	4,234	1,832	2,402	1,921	1,656	265
146	674	366	308	4,551	1,930	2,621	2,106	1,832	274
146	668	355	313	5,004	2,101	2,903	2,310	2,014	296
150	679	361	318	5,324	2,178	3,146	2,513	2,189	324
147	677	359	318	5,791	2,287	3,504	2,715	2,358	357
146	599	321	278	6,148	2,377	3,771	2,940	2,556	384
142	594	320	274	6,331	2,401	3,930	3,015	2,616	399
142	597	327	270	6,694	2,539	4,155	3,115	2,712	403
151	576	311	265	7,033	2,643	4,390	3,132	2,740	392
164	530	291	239	7,105	2,622	4,483	3,193	2,785	408
170	474	266	208	7,447	2,674	4,773	3,250	2,840	410
164	419	229	190	7,902	2,810	5,092	3,349	2,929	420
161	382	211	171	8,499	2,956	5,543	3,477	3,040	437
164	309	177	132	8,702	2,935	5,767	3,712	3,235	477
163	277	154	123	8,721	2,858	5,863	3,877	3,368	509
159	238	137	101	8,586	2,777	5,809	4,056	3,485	571
161	213	121	92	9,084	2,898	6,186	4,411	3,760	651
156	186	103	83	9,786	3,062	6,724	4,815	4,088	727
1	-	-	-	-	-	-	3	3	-
-	-	-	-	-	-	-	170	145	25
1	-	-	-	-	-	-	1,006	834	172
1	-	-	-	-	-	-	559	472	87
-	-	-	-	-	-	-	557	472	85
27	2	1	1	3	1	2	1,754	1,494	260
35	22	15	7	18	11	7	716	628	88
12	15	12	3	23	15	8	31	27	4
26	38	24	14	158	97	61	17	11	6
20	29	21	8	225	127	98	1	1	-
33	80	30	50	9,359	2,811	6,548	1	1	-

表14. 臺北市身心

年底及年齡別	慢性精神病患者			多重障礙者			頑性(難治)癩癩症	
	合計	男	女	合計	男	女	合計	男
民國 84 年底	3,043	1,667	1,376	5,810	3,393	2,417	-	-
民國 85 年底	3,961	2,039	1,922	7,293	4,214	3,079	-	-
民國 86 年底	6,134	3,203	2,931	8,489	4,838	3,651	-	-
民國 87 年底	7,020	3,600	3,420	9,331	5,297	4,034	-	-
民國 88 年底	7,836	3,944	3,892	9,768	5,585	4,183	-	-
年底及年齡別	慢性精神病患者			多重障礙者			頑性(難治)癩癩症	
	合計	男	女	合計	男	女	合計	男
民國 89 年底	8,602	4,325	4,277	10,982	6,276	4,706	-	-
民國 90 年底	8,927	4,471	4,456	12,385	7,129	5,256	-	-
民國 91 年底	9,855	4,908	4,947	13,585	7,903	5,682	88	45
民國 92 年底	10,574	5,233	5,341	14,361	8,346	6,015	153	79
民國 93 年底	11,191	5,483	5,708	14,937	8,642	6,295	184	88
民國 94 年底	11,401	5,543	5,858	13,991	8,074	5,917	219	109
民國 95 年底	12,035	5,789	6,246	14,525	8,399	6,126	252	130
民國 96 年底	12,602	6,001	6,601	14,788	8,532	6,256	287	146
民國 97 年底	13,013	6,091	6,922	13,986	8,040	5,946	327	171
民國 98 年底	13,648	6,355	7,293	14,366	8,219	6,147	358	186
民國 99 年底	13,976	6,432	7,544	14,593	8,352	6,241	394	203
民國 100 年底	14,219	6,510	7,709	14,833	8,483	6,350	414	208
民國 101 年底	14,449	6,545	7,904	14,821	8,453	6,368	410	217
民國 102 年底	14,633	6,657	7,976	15,279	8,750	6,529	379	205
民國 103 年底	14,854	6,731	8,123	15,841	9,060	6,781	388	205
民國 104 年底	15,070	6,826	8,244	16,064	9,144	6,920	397	206
民國 105 年底	15,033	6,815	8,218	15,747	8,899	6,848	390	198
民國 106 年底	15,077	6,805	8,272	15,628	8,792	6,836	408	206
民國 107 年底	15,202	6,869	8,333	15,634	8,773	6,861	415	210
民國 108 年底	15,481	6,982	8,499	15,745	8,781	6,964	401	206
民國 109 年底	15,443	6,924	8,519	15,446	8,584	6,862	397	206
民國 110 年底	15,413	6,885	8,528	15,024	8,328	6,696	391	197
民國 111 年底	15,298	6,812	8,486	14,706	8,137	6,569	392	193
民國 112 年底	15,374	6,789	8,585	14,892	8,150	6,742	390	191
民國 113 年底	15,482	6,797	8,685	14,994	8,152	6,842	393	190
0歲至未滿3歲	-	-	-	15	9	6	-	-
3歲至未滿6歲	1	-	1	131	92	39	2	1
6歲至未滿12歲	2	-	2	393	271	122	8	4
12歲至未滿15歲	10	5	5	189	127	62	4	2
15歲至未滿18歲	38	15	23	194	138	56	5	1
18歲至未滿30歲	685	321	364	1,229	801	428	40	21
30歲至未滿45歲	2,514	1,328	1,186	1,610	951	659	112	51
45歲至未滿50歲	1,559	762	797	684	403	281	44	21
50歲至未滿60歲	4,007	1,857	2,150	1,694	1,053	641	95	47
60歲至未滿65歲	2,203	906	1,297	1,150	722	428	34	17
65歲以上	4,463	1,603	2,860	7,705	3,585	4,120	49	25

資料來源：本局身心障礙者福利科。

障礙者人數(續2完)

單位：人

症) 者	因罕見疾病而致 身心功能障礙者			其 他			新制類別無法對應 舊制類別者		
	合計	男	女	合計	男	女	合計	男	女
女	-	-	-	121	78	43	-	-	-
-	-	-	-	166	98	68	-	-	-
-	-	-	-	218	129	89	-	-	-
-	-	-	-	249	148	101	-	-	-
-	-	-	-	282	161	121	-	-	-

症) 者	因罕見疾病而致 身心功能障礙者			其 他			新制類別無法對應 舊制類別者		
	合計	男	女	合計	男	女	合計	男	女
女	-	-	-	316	186	130	-	-	-
-	-	-	-	362	210	152	-	-	-
43	23	14	9	404	234	170	-	-	-
74	56	34	22	426	241	185	-	-	-
96	88	51	37	486	274	212	-	-	-
110	125	70	55	500	282	218	-	-	-
122	152	81	71	519	285	234	-	-	-
141	192	103	89	523	287	236	-	-	-
156	235	125	110	508	275	233	-	-	-
172	267	142	125	516	273	243	-	-	-
191	285	151	134	547	284	263	-	-	-
206	315	169	146	562	296	266	-	-	-
193	340	183	157	550	288	262	139	86	53
174	326	175	151	547	292	255	252	162	90
183	317	170	147	524	282	242	335	221	114
191	314	172	142	518	275	243	475	321	154
192	308	169	139	508	270	238	637	421	216
202	290	159	131	524	275	249	725	484	241
205	294	163	131	527	270	257	831	571	260
195	282	159	123	543	279	264	898	601	297
191	268	150	118	537	278	259	970	653	317
194	253	137	116	537	284	253	1,151	795	356
199	239	129	110	529	275	254	1,235	859	376
199	234	121	113	533	278	255	1,382	965	417
203	240	125	115	526	277	249	1,385	969	416
-	12	6	6	-	-	-	35	25	10
1	19	10	9	1	1	-	395	290	105
4	16	9	7	41	23	18	153	113	40
2	3	-	3	19	12	7	84	65	19
4	12	7	5	37	19	18	80	61	19
19	62	36	26	170	89	81	252	199	53
61	46	28	18	173	93	80	102	73	29
23	13	5	8	24	11	13	26	15	11
48	17	10	7	24	9	15	60	30	30
17	14	5	9	11	6	5	36	19	17
24	26	9	17	26	14	12	162	79	83

表15. 臺北市身心障

年 底 別	機 構 數				核 定 安 置 服 務 人 數
	總 計	公 部 門	私 部 門	公 設 民 營	
民 國 89 年 底	37	2	21	14	1,723
民 國 90 年 底	40	1	23	16	1,841
民 國 91 年 底	44	2	25	17	2,068
民 國 92 年 底	46	2	27	17	2,103
民 國 93 年 底	46	2	26	18	2,142
民 國 94 年 底	44	2	25	17	2,161
民 國 95 年 底	45	2	25	18	2,242
民 國 96 年 底	44	2	24	18	2,254
民 國 97 年 底	43	2	23	18	2,310
民 國 98 年 底	47	2	26	19	2,436
民 國 99 年 底	47	2	26	19	2,436
民 國 100 年 底	46	2	25	19	2,426
民 國 101 年 底	45	2	25	18	2,396
民 國 102 年 底	46	2	25	19	2,466
民 國 103 年 底	45	2	24	19	2,451
民 國 104 年 底	46	2	23	21	2,480
民 國 105 年 底	44	1	22	21	2,424
民 國 106 年 底	44	1	22	21	2,371
民 國 107 年 底	44	1	22	21	2,339
民 國 108 年 底	43	1	20	22	2,305
民 國 109 年 底	42	1	19	22	2,281
民 國 110 年 底	42	1	19	22	2,291
民 國 111 年 底	42	1	19	22	2,253
民 國 112 年 底	44	1	19	24	2,319
民 國 113 年 底	44	1	19	24	2,278
松 山 區	2	-	1	1	30
信 義 區	6	-	2	4	412
大 安 區	-	-	-	-	-
中 山 區	3	-	2	1	154
中 正 區	6	-	2	4	257
大 同 區	2	-	-	2	99
萬 華 區	2	-	2	-	67
文 山 區	10	-	4	6	501
南 港 區	1	-	-	1	70
內 湖 區	2	-	1	1	82
士 林 區	4	1	2	1	375
北 投 區	5	-	3	2	166
其 他	1	-	-	1	65

附註：1. 行政區係指身心障礙福利機構所在之行政區。

2. 自113年起服務人數不包含部分時制人數。

資料來源：本局身心障礙者福利科。

礙福利機構概況

單位：家、人

實 際 安 置 服 務 人 數								
總 計			未 滿 18 歲		18 至 未 滿 65 歲		65 歲 以 上	
合 計	男	女	男	女	男	女	男	女
1,396	-	-	-	-	-	-	-	-
1,565	-	-	-	-	-	-	-	-
1,575	913	662	-	-	-	-	-	-
1,743	1,029	714	-	-	-	-	-	-
1,978	1,190	788	-	-	-	-	-	-
2,031	1,219	812	-	-	-	-	-	-
2,075	1,263	812	487	219	767	580	9	13
2,101	1,274	827	470	231	797	582	7	14
2,082	1,270	812	451	219	814	579	5	14
2,176	1,333	843	460	220	867	606	6	17
2,216	1,357	859	464	227	886	612	7	20
2,134	1,302	832	403	206	890	606	9	20
2,145	1,337	808	424	190	904	596	9	22
2,120	1,299	821	377	177	908	617	14	27
2,200	1,357	843	404	195	940	621	13	27
2,276	1,403	873	370	174	1,019	673	14	26
2,298	1,389	909	354	183	1,013	700	22	26
2,262	1,372	890	340	173	1,007	688	25	29
2,253	1,368	885	343	172	990	679	35	34
2,145	1,285	860	290	150	959	677	36	33
2,149	1,289	860	290	137	957	685	42	38
2,114	1,270	844	262	132	959	670	49	42
2,007	1,202	805	205	105	957	655	40	45
2,077	1,230	847	221	129	963	668	46	50
1,823	1,062	761	49	39	969	664	44	58
27	23	4	-	-	23	4	-	-
335	205	130	23	19	170	103	12	8
-	-	-	-	-	-	-	-	-
15	9	6	9	6	-	-	-	-
225	129	96	-	-	129	87	-	9
85	51	34	2	3	40	27	9	4
50	30	20	6	2	23	18	1	-
355	212	143	2	3	194	108	16	32
62	35	27	-	-	34	27	1	-
150	90	60	6	3	84	57	-	-
312	154	158	-	1	152	153	2	4
145	94	51	1	2	90	48	3	1
62	30	32	-	-	30	32	-	-

表16.臺北市身心

年 別				總 計	
				人 次	金 額
民 國 84 年		25,653	123,629,720		
民 國 85 年		51,868	265,961,218		
民 國 86 年		27,593	168,770,548		
民 國 87 年		27,776	160,737,510		
民 國 88 年		24,820	140,545,519		
民 國 89 年		34,954	200,025,278		
民 國 90 年		39,507	226,988,264		
民 國 91 年		46,426	260,783,050		
民 國 92 年		54,338	284,047,475		
民 國 93 年		79,575	442,101,489		
民 國 94 年		88,050	463,121,103		
民 國 95 年		82,079	453,011,835		
民 國 96 年		84,404	461,378,990		
民 國 97 年		87,400	478,890,887		
民 國 98 年		100,988	555,969,502		
民 國 99 年		119,098	632,296,987		
民 國 100 年		133,473	698,782,757		
民 國 101 年		145,432	886,671,441		

年 別				總 計			
				人 次			金 額
				合 計	男	女	
民 國 102 年		153,890	91,385	62,505	931,870,934		
民 國 103 年		158,908	93,943	64,965	955,890,472		
民 國 104 年		163,200	96,581	66,619	973,132,352		
民 國 105 年		165,214	98,075	67,139	1,015,161,720		
民 國 106 年		166,512	98,615	67,897	1,022,467,570		
民 國 107 年		168,023	99,748	68,275	1,038,353,913		
民 國 108 年		171,710	101,291	70,419	1,064,596,341		
民 國 109 年		175,174	103,706	71,468	1,128,426,662		
民 國 110 年		177,569	104,944	72,625	1,138,270,772		
民 國 111 年		173,902	102,693	71,209	1,125,117,575		
民 國 112 年		173,719	102,290	71,429	1,123,943,962		
民 國 113 年		174,389	102,539	71,850	1,203,606,171		
松 山 區		5,835	3,457	2,378	40,986,819		
信 義 區		13,714	8,045	5,669	93,584,779		
大 安 區		7,644	4,394	3,250	52,817,809		
中 山 區		10,830	6,564	4,266	75,939,490		
中 正 區		7,111	4,362	2,749	49,144,068		
大 同 區		13,938	8,353	5,585	98,753,711		
萬 華 區		27,504	16,735	10,769	195,027,349		
文 山 區		21,823	12,393	9,430	150,370,014		
南 港 區		11,655	6,739	4,916	76,943,174		
內 湖 區		15,137	8,571	6,566	99,191,793		
士 林 區		20,363	12,664	7,699	140,101,388		
北 投 區		18,835	10,262	8,573	130,745,777		

資料來源：本局社會救助科。

障礙者生活補助

低 收 入 戶		
人 次	金 額	
-	-	-
-	-	-
-	-	-
-	-	-
22,763	133,499,579	
32,853	192,891,474	
38,191	222,609,292	
44,084	253,753,820	
50,568	274,180,545	
56,976	363,133,607	
53,433	341,216,087	
48,421	327,417,991	
49,839	333,076,457	
52,234	347,627,993	
57,327	382,329,974	
63,613	417,898,046	
68,631	449,393,254	
74,371	568,947,521	

低 收 入 戶			
人 次		金 額	
合 計	男 女		
77,303	45,346 31,957	589,696,714	
78,754	46,344 32,410	601,099,041	
80,964	48,055 32,909	611,867,100	
81,363	48,653 32,710	634,985,503	
81,673	48,883 32,790	638,177,557	
82,752	49,890 32,862	650,266,197	
85,557	51,393 34,164	673,133,947	
88,838	53,608 35,230	719,603,208	
89,949	54,091 35,858	725,500,161	
90,293	54,089 36,204	731,222,140	
89,574	53,421 36,153	727,160,015	
88,553	52,680 35,873	769,453,379	
3,165	1,872 1,293	27,436,555	
7,034	4,238 2,796	59,864,862	
3,914	2,160 1,754	34,013,018	
5,417	3,380 2,037	48,079,726	
3,509	2,124 1,385	31,078,732	
7,583	4,753 2,830	66,479,288	
15,019	9,625 5,394	131,684,030	
11,103	6,226 4,877	96,358,618	
5,365	3,063 2,302	45,452,838	
6,471	3,736 2,735	55,612,086	
10,288	6,475 3,813	89,071,107	
9,685	5,028 4,657	84,322,519	

表16.臺北市身心障

年 別	中 低 收 入	
	人 次	金 額
民國 84 年	-	-
民國 85 年	-	-
民國 86 年	-	-
民國 87 年	-	-
民國 88 年	1,992	6,834,168
民國 89 年	2,027	6,882,500
民國 90 年	1,266	4,225,880
民國 91 年	2,246	6,768,920
民國 92 年	3,716	9,725,480
民國 93 年	22,276	78,213,332
民國 94 年	34,031	120,564,236
民國 95 年	33,109	124,281,454
民國 96 年	33,786	126,455,833
民國 97 年	34,343	128,779,844
民國 98 年	42,431	168,910,908
民國 99 年	53,855	208,264,211
民國 100 年	62,881	242,055,307
民國 101 年	69,051	308,207,390

年 別	中 低 收 入 戶				未 達 最 低	
	人 次			金 額	人	
	合 計	男	女		合 計	男
民國 102 年	8,481	4,941	3,540	37,916,353	65,976	39,004
民國 103 年	10,780	6,162	4,618	47,959,766	67,265	39,364
民國 104 年	12,302	7,020	5,282	54,391,918	68,012	39,622
民國 105 年	13,560	7,710	5,850	62,445,701	68,488	39,957
民國 106 年	14,765	8,522	6,243	67,752,742	68,398	39,562
民國 107 年	15,698	9,071	6,627	72,104,546	67,925	39,147
民國 108 年	17,228	10,035	7,193	78,888,736	67,404	38,342
民國 109 年	18,174	10,455	7,719	85,820,221	66,971	38,452
民國 110 年	18,606	10,713	7,893	87,503,065	68,553	39,679
民國 111 年	16,330	9,384	6,946	76,670,362	66,796	38,737
民國 112 年	16,984	9,684	7,300	79,721,308	66,616	38,640
民國 113 年	17,241	9,610	7,631	86,400,186	67,126	38,793
松 山 區	563	302	261	2,867,177	2,005	1,181
信 義 區	1,375	762	613	6,929,137	5,121	2,861
大 安 區	745	395	350	3,820,037	2,918	1,772
中 山 區	1,062	572	490	5,105,646	4,177	2,438
中 正 區	677	418	259	3,345,542	2,868	1,763
大 同 區	1,320	739	581	6,738,881	4,937	2,763
萬 華 區	2,944	1,689	1,255	14,996,892	9,309	5,189
文 山 區	2,358	1,256	1,102	11,718,705	8,228	4,789
南 港 區	1,247	727	520	6,143,876	4,965	2,871
內 湖 區	1,651	903	748	8,160,156	6,923	3,840
士 林 區	1,633	887	746	8,250,273	8,313	5,173
北 投 區	1,666	960	706	8,323,864	7,362	4,153

資料來源：本局社會救助科。

礙者生活補助(續)

單位：人次、元

榮		民	
人	次	金	額
-	-	-	-
-	-	-	-
-	-	-	-
-	-	-	-
65			211,772
74			251,304
50			153,092
96			260,310
54			141,450
323			754,550
586			1,340,780
549			1,312,390
779			1,846,700
823			2,483,050
1,230			4,728,620
1,630			6,134,730
1,961			7,334,196
2,010			9,516,530

生活費 2.5 倍者		榮				民	
次	金 額	人			次	金 額	金 額
女		合 計	男	女			
26,972	294,647,557	2,130	2,094	36		9,610,310	
27,901	297,285,262	2,109	2,073	36		9,546,403	
28,390	297,899,085	1,922	1,884	38		8,974,249	
28,531	308,846,293	1,803	1,755	48		8,884,223	
28,836	307,883,257	1,676	1,648	28		8,654,014	
28,778	306,599,974	1,648	1,640	8		9,383,196	
29,062	303,804,965	1,521	1,521	-		8,768,693	
28,519	315,274,984	1,191	1,191	-		7,728,249	
28,874	321,411,807	461	461	-		3,855,739	
28,059	313,268,475	483	483	-		3,956,598	
27,976	312,496,492	545	545	-		4,566,147	
28,333	337,398,621	1,469	1,456	13		10,353,985	
824	10,043,876	102	102	-		639,211	
2,260	25,526,460	184	184	-		1,264,320	
1,146	14,491,504	67	67	-		493,250	
1,739	21,487,641	174	174	-		1,266,477	
1,105	14,291,184	57	57	-		428,610	
2,174	24,835,312	98	98	-		700,230	
4,120	46,673,257	232	232	-		1,673,170	
3,439	41,255,977	134	122	12		1,036,714	
2,094	24,729,150	78	78	-		617,310	
3,083	34,764,138	92	92	-		655,413	
3,140	41,985,321	129	129	-		794,687	
3,209	37,314,801	122	121	1		784,593	

表17. 臺北市身心障礙

年 別	總 計	
	人 次	金 額
民國 84 年	3,064	67,958,515
民國 85 年	3,754	59,513,472
民國 86 年	4,708	63,790,107
民國 87 年	6,918	82,575,662
民國 88 年	6,756	91,165,386
民國 89 年	6,939	90,801,878
民國 90 年	13,272	120,072,479
民國 91 年	12,577	116,029,058
民國 92 年	11,779	107,883,715
民國 93 年	12,183	112,397,175
民國 94 年	8,059	75,756,940
民國 95 年	8,779	83,586,709
民國 96 年	9,311	84,546,637
民國 97 年	9,813	92,571,409
民國 98 年	11,448	100,592,211
民國 99 年	12,913	110,030,717
民國 100 年	13,461	120,503,733
民國 101 年	13,777	128,348,653
民國 102 年	10,114	78,267,283

年 別	總 計		低 收
	人 次	金 額	人 次
民國 103 年	11,607	85,451,695	692
民國 104 年	11,813	84,549,734	720

年 別	總 計				低 收	
	人 次			金 額	人 次	
	合 計	男	女		男	女
民國 105 年	12,131	6,273	5,858	85,613,656	546	273
民國 106 年	12,215	6,167	6,048	87,374,378	573	306
民國 107 年	11,647	5,982	5,665	86,944,152	552	290
民國 108 年	9,219	4,813	4,406	74,646,983	497	270
民國 109 年	7,757	4,104	3,653	67,300,469	523	262
民國 110 年	7,064	3,651	3,413	61,302,756	458	264
民國 111 年	7,377	3,796	3,581	67,322,015	493	306
民國 112 年	8,414	4,355	4,059	73,300,454	561	336
民國 113 年	8,854	4,546	4,308	80,427,905	613	348
松 山 區	499	274	225	4,909,700	21	4
信 義 區	716	390	326	6,708,624	33	21
大 安 區	869	437	432	7,756,819	26	23
中 山 區	801	443	358	6,861,934	56	25
中 正 區	471	222	249	4,334,933	46	15
大 同 區	547	301	246	4,631,240	47	18
萬 華 區	757	398	359	8,149,370	76	62
文 山 區	979	461	518	8,869,710	82	56
南 港 區	444	225	219	4,172,889	31	20
內 湖 區	806	414	392	7,857,136	46	14
士 林 區	1,166	559	607	9,407,551	96	55
北 投 區	799	422	377	6,767,999	53	35

資料來源：本局身心障礙者福利科。

者生活輔具費用補助

單位：人次、元

低 收 入 戶		非 低 收 入 戶	
人 次	金 額	人 次	金 額
-	-	-	-
-	-	-	-
-	-	-	-
-	-	-	-
-	-	-	-
-	-	-	-
-	-	-	-
531	8,797,893	11,248	99,085,822
425	7,454,242	11,758	104,942,933
331	5,760,957	7,728	69,995,983
338	6,342,115	8,441	77,244,594
331	5,197,710	8,980	79,348,927
380	6,457,977	9,433	86,113,432
444	7,056,145	11,004	93,536,066
454	6,543,966	12,459	103,486,751
491	7,796,457	12,970	112,707,276
575	9,500,907	13,202	118,847,746
612	7,712,666	9,502	70,554,617

入 戶	中 低 收 入 戶		一 般 戶	
金 額	人 次	金 額	人 次	金 額
8,249,428	84	711,200	10,831	76,491,067
8,495,927	72	673,695	11,021	75,380,112

入 戶	中 低 收 入 戶		金 額	一 般 戶		金 額
	人 次			人 次		
	男	女		男	女	
9,159,591	55	63	908,444	5,672	5,522	75,545,621
9,442,763	47	49	992,885	5,547	5,693	76,938,730
9,216,575	63	51	1,072,250	5,367	5,324	76,655,327
7,152,996	49	35	745,050	4,267	4,101	66,748,937
9,050,233	60	42	1,037,730	3,521	3,349	57,212,506
7,595,388	51	31	765,701	3,142	3,118	52,941,667
9,218,758	41	21	793,580	3,262	3,254	57,309,677
9,995,361	68	22	1,154,850	3,726	3,701	62,150,243
11,121,638	63	39	1,229,975	3,870	3,921	68,076,292
717,390	3	11	125,500	250	210	4,066,810
603,900	5	4	78,000	352	301	6,026,724
396,500	5	5	74,500	406	404	7,285,819
732,600	8	1	158,650	379	332	5,970,684
629,800	-	-	-	176	234	3,705,133
404,750	9	3	137,375	245	225	4,089,115
2,590,500	16	1	259,250	306	296	5,299,620
1,734,300	3	2	37,750	376	460	7,097,660
551,880	4	5	86,500	190	194	3,534,509
742,838	6	5	150,700	362	373	6,963,598
1,356,200	2	-	60,000	461	552	7,991,351
660,980	2	2	61,750	367	340	6,045,269

表18.臺北市列冊需關

年(底)別	年 底 獨 居 老 人 人 數					
	總 計			中 (低) 收 入		
	合 計	男	女	合 計	男	女
民國 89 年(底)	6,263	4,378	1,885	2,253	-	-
民國 90 年(底)	6,311	4,311	2,000	1,900	-	-
民國 91 年(底)	6,243	4,180	2,063	1,986	1,203	783
民國 92 年(底)	5,646	3,631	2,015	1,494	868	626
民國 93 年(底)	5,670	3,714	1,956	1,728	1,104	624
民國 94 年(底)	5,083	3,248	1,835	1,598	976	622
民國 95 年(底)	4,969	3,092	1,877	1,699	1,074	625
民國 96 年(底)	4,772	2,935	1,837	1,689	1,126	563
民國 97 年(底)	4,466	2,779	1,687	1,556	1,027	529
民國 98 年(底)	4,187	2,539	1,648	1,573	1,079	494
民國 99 年(底)	4,125	2,532	1,593	1,655	1,155	500
民國 100 年(底)	5,072	3,004	2,068	1,900	1,272	628
民國 101 年(底)	5,086	2,920	2,166	1,938	1,295	643
民國 102 年(底)	5,007	2,837	2,170	1,915	1,285	630
民國 103 年(底)	4,914	2,737	2,177	1,967	1,309	658
民國 104 年(底)	4,819	2,620	2,199	1,977	1,290	687
民國 105 年(底)	4,709	2,546	2,163	1,411	1,010	401

年(底)別	總 計		
	合 計	男	女
民國 106 年(底)	4,744	2,487	2,257
民國 107 年(底)	5,133	2,568	2,565
民國 108 年(底)	5,507	2,681	2,826
民國 109 年(底)	6,261	2,983	3,278
民國 110 年(底)	7,620	3,614	4,006
民國 111 年(底)	8,407	3,903	4,504
民國 112 年(底)	8,760	3,985	4,775
民國 113 年(底)	9,796	4,380	5,416
松 山 區	719	256	463
信 義 區	745	267	478
大 安 區	898	299	599
中 山 區	855	377	478
中 正 區	658	283	375
大 同 區	812	467	345
萬 華 區	1,866	997	869
文 山 區	934	359	575
南 港 區	378	183	195
內 湖 區	677	295	382
士 林 區	753	375	378
北 投 區	501	222	279

附註：本局於109年第4季進行人數清查，致109年之性別分布與以往年度差異極大。

資料來源：本局老人福利科。

懷獨居老人人數

單位：人

(含 原 住 民 身 分)						原 住 民		
一 般 老 人			榮 民					
合 計	男	女	合 計	男	女	合 計	男	女
2,064	-	-	1,946	-	-	-	-	-
2,111	-	-	2,300	-	-	-	-	-
2,035	819	1,216	2,222	2,158	64	-	-	-
2,133	822	1,311	2,019	1,941	78	-	-	-
2,144	873	1,271	1,798	1,737	61	-	-	-
1,883	708	1,175	1,602	1,564	38	-	-	-
1,802	600	1,202	1,468	1,418	50	-	-	-
1,766	542	1,224	1,317	1,267	50	-	-	-
1,706	632	1,074	1,204	1,120	84	-	-	-
1,599	490	1,109	1,015	970	45	-	-	-
1,492	456	1,036	978	921	57	4	3	1
2,053	715	1,338	1,119	1,017	102	4	3	1
2,127	703	1,424	1,021	922	99	5	3	2
2,221	766	1,455	871	786	85	5	4	1
2,137	728	1,409	810	700	110	5	4	1
2,121	706	1,415	721	624	97	6	5	1
2,723	989	1,734	575	547	28	9	3	6

福 利 身 分 別						原 住 民		
中 (低) 收 入			一 般 老 人					
合 計	男	女	合 計	男	女	合 計	男	女
1,596	1,091	505	3,148	1,396	1,752	11	4	7
1,881	1,270	611	3,252	1,298	1,954	12	4	8
2,038	1,355	683	3,469	1,326	2,143	11	5	6
2,573	1,223	1,350	3,688	1,760	1,928	10	5	5
3,499	1,926	1,573	4,121	1,688	2,433	15	8	7
3,846	1,954	1,892	4,561	1,949	2,612	21	9	12
3,897	2,217	1,680	4,863	1,768	3,095	18	7	11
4,389	2,592	1,797	5,407	1,788	3,619	16	7	9
183	96	87	536	160	376	1	1	-
285	138	147	460	129	331	-	-	-
176	92	84	722	207	515	1	1	-
441	241	200	414	136	278	2	-	2
279	163	116	379	120	259	1	1	-
496	335	161	316	132	184	1	-	1
1,178	739	439	688	258	430	3	1	2
312	145	167	622	214	408	1	-	1
175	120	55	203	63	140	2	1	1
221	128	93	456	167	289	4	2	2
375	246	129	378	129	249	-	-	-
268	149	119	233	73	160	-	-	-

表19.臺北市列冊需關懷

年(底)別	服 務		
	總 計	電 話 問 安	關 懷 訪 視
民國90年(底)	355,366	118,528	211,360
民國91年(底)	321,617	114,017	163,584
民國92年(底)	644,076	290,112	268,990
民國93年(底)	446,755	135,318	173,120
民國94年(底)	590,704	116,088	290,016
民國95年(底)	508,693	110,086	220,071
民國96年(底)	469,563	101,213	195,702
民國97年(底)	466,094	103,817	193,081
民國98年(底)	407,830	98,926	131,203
民國99年(底)	432,503	108,833	100,290
民國100年(底)	530,484	117,989	110,873
民國101年(底)	623,525	139,094	131,446
民國102年(底)	658,204	144,620	125,507
民國103年(底)	652,037	138,502	115,366
民國104年(底)	687,798	146,108	120,967
民國105年(底)	676,009	145,704	119,806
民國106年(底)	622,589	215,486	110,657
民國107年(底)	815,649	223,096	102,579
民國108年(底)	1,019,071	252,244	97,171
民國109年(底)	2,124,467	1,029,307	210,928
民國110年(底)	2,383,108	1,107,727	222,771
民國111年(底)	2,604,881	1,313,498	125,919
民國112年(底)	2,901,583	1,392,058	150,544
年(底)別	服 務		
	總 計	關 懷 訪 視	
民國113年(底)	1,441,895	136,373	
松 山 區	109,160	10,203	
信 義 區	114,239	8,856	
大 安 區	159,561	14,360	
中 山 區	129,669	10,407	
中 正 區	83,028	7,098	
大 同 區	131,820	7,950	
萬 華 區	236,922	33,939	
文 山 區	147,922	15,074	
南 港 區	43,191	4,519	
內 湖 區	102,914	6,471	
士 林 區	123,808	10,758	
北 投 區	59,661	6,738	

資料來源：本局老人福利科。

獨居老人服務成果

單位：人、人次

人			次	年底安裝緊急 救援連線人數
居家服務	餐飲服務	陪同就醫		
13,921	11,233	324	1,655	
34,903	8,449	664	1,233	
47,458	36,231	1,285	3,383	
84,484	53,225	608	2,079	
94,500	89,209	891	2,955	
71,939	106,290	307	1,780	
75,366	96,387	895	1,638	
60,998	107,777	421	1,871	
79,912	97,516	273	1,371	
96,675	126,078	627	1,293	
132,819	168,266	537	1,443	
154,660	197,787	538	1,652	
163,149	224,473	455	1,759	
159,637	238,013	519	1,307	
163,389	256,862	472	1,721	
157,172	252,855	472	1,263	
159,866	136,037	543	1,356	
320,611	168,781	582	1,529	
434,522	234,954	180	1,756	
594,437	289,579	216	2,069	
741,709	310,681	220	2,250	
825,894	339,358	212	126	
1,008,403	350,366	212	168	

人			次	年底安裝緊急 救援裝置人數
電話問安	就醫協助	生活協助		
1,298,957	185	6,380	3,598	
98,457	19	481	299	
105,265	6	112	315	
144,135	22	1,044	446	
118,065	12	1,185	267	
75,732	21	177	226	
123,693	25	152	379	
202,077	13	893	491	
131,907	17	924	322	
38,159	-	513	116	
96,258	18	167	260	
112,743	16	291	326	
52,466	16	441	151	

表20. 臺北市老人長期

年 底 別	機 構 數			
	總 計	公 立	公 設 民 營	財 團 法 人
民國 93 年 底	203	3	3	21
民國 94 年 底	196	3	3	21
民國 95 年 底	181	3	3	19
民國 96 年 底	171	2	3	16
民國 97 年 底	162	2	3	14
民國 98 年 底	160	2	3	13
民國 99 年 底	152	2	3	13
民國 100 年 底	143	2	3	11
民國 101 年 底	121	2	3	7
民國 102 年 底	112	2	3	6
民國 103 年 底	112	2	3	5
民國 104 年 底	110	2	3	5
民國 105 年 底	109	2	3	5
民國 106 年 底	104	2	3	4
民國 107 年 底	104	2	3	4
民國 108 年 底	102	2	3	4
民國 109 年 底	99	2	3	4
民國 110 年 底	98	2	3	4
民國 111 年 底	97	2	3	4
民國 112 年 底	96	2	3	3
民國 113 年 底	94	2	3	3
長期照護型	1	-	-	-
養護型	89	-	2	2
失智照顧型	1	-	-	1
安養機構	3	2	1	-

資料來源：本局老人福利科。

照顧及安養機構概況

單位：家、人

小型機構	可供進住人數	實際進住人數		
		總計	男	女
176	7,500	5,475	2,962	2,513
169	7,508	5,511	2,908	2,603
156	7,441	5,495	2,845	2,650
150	6,616	5,540	2,848	2,692
143	6,605	5,397	2,750	2,647
142	6,479	5,473	2,740	2,733
134	6,467	5,426	2,750	2,676
127	6,363	5,419	2,727	2,692
109	5,911	5,039	2,522	2,517
101	5,753	4,921	2,365	2,556
102	5,680	4,992	2,396	2,596
100	5,673	5,036	2,384	2,652
99	5,674	4,932	2,319	2,613
95	5,521	4,937	2,312	2,625
95	5,521	4,932	2,304	2,628
93	5,475	4,922	2,325	2,597
90	5,376	4,897	2,291	2,606
89	5,357	4,701	2,192	2,509
88	5,345	4,559	2,094	2,465
88	5,228	4,399	2,006	2,393
86	5,192	4,408	2,017	2,391
1	39	38	20	18
85	3,872	3,573	1,663	1,910
-	62	52	13	39
-	1,219	745	321	424

表21.臺北市老

年 別	老 人 居 家 服 務 人 次 (人 次)	日 間 照 顧 服 務 人 次 (人 次)	老人福利服務(文康活動)中心	
			所 數 (所)	服 務 人 次 (人 次)
民國 84 年 (底)	22,393	11,737	7	-
民國 85 年 (底)	31,052	11,273	7	-
民國 86 年 (底)	57,380	15,183	1	-
民國 87 年 (底)	56,109	17,974	1	-
民國 88 年 (底)	133,790	19,610	13	192,667
民國 89 年 (底)	172,491	25,735	59	187,634
民國 90 年 (底)	197,065	19,272	28	108,100
民國 91 年 (底)	173,385	24,644	14	283,128
民國 92 年 (底)	185,254	23,965	15	247,741
民國 93 年 (底)	193,613	32,473	15	312,960
民國 94 年 (底)	197,509	46,092	14	289,094
民國 95 年 (底)	172,230	19,927	14	308,769
民國 96 年 (底)	193,607	41,239	14	285,883
民國 97 年 (底)	197,663	30,646	14	153,490
民國 98 年 (底)	203,459	49,940	14	145,763
民國 99 年 (底)	248,447	92,708	14	150,770
民國 100 年 (底)	287,249	88,748	14	703,548
民國 101 年 (底)	375,039	98,164	14	828,601
民國 102 年 (底)	414,996	103,556	14	802,167
民國 103 年 (底)	426,301	106,458	14	827,219
民國 104 年 (底)	422,603	118,316	14	871,633
民國 105 年 (底)	419,223	132,242	14	898,585
民國 106 年 (底)	447,788	152,438	14	919,405
民國 107 年 (底)	986,650	182,864	14	935,733
民國 108 年 (底)	1,356,753	228,888	14	950,454
民國 109 年 (底)	2,071,172	240,394	14	826,320
民國 110 年 (底)	3,065,351	155,936	14	907,691
民國 111 年 (底)	3,252,290	225,008	14	909,217
民國 112 年 (底)	4,111,134	318,388	14	856,221
民國 113 年 (底)	4,983,653	399,196	13	965,284

資料來源：本局老人福利科。

人福利服務

敬老活動 參加人次 (人次)	敬老禮金		敬老禮品 (金戒指) 發放人數 (人)	老人乘車與文康休閒補助	
	致送人數 (人)	致送金額 (元)		補助人次 (人次)	補助金額 (元)
-	-	-	-	-	-
5,000	132,567	-	-	15,650,920	-
3,200	140,645	-	-	39,765,899	-
3,000	148,781	-	-	56,102,785	-
17,472	304,421	-	-	56,871,556	-
32,926	164,392	-	-	62,795,844	-
28,120	172,278	-	-	107,287,373	-
31,068	179,616	-	-	111,526,674	-
22,511	185,296	-	-	68,588,995	-
37,395	190,996	-	-	79,372,991	644,918,971
28,348	197,505	-	-	53,198,190	436,326,683
7,073	203,927	-	-	60,566,304	498,510,898
7,229	222,120	-	-	62,522,397	516,788,522
3,838	215,372	-	-	96,811,374	798,848,849
5,074	222,056	-	-	61,252,882	506,721,351
5,321	228,546	230,491,000	388	67,839,840	561,948,475
8,644	234,559	237,194,000	525	68,511,127	571,123,995
7,819	240,238	243,323,000	616	71,024,656	594,930,435
86,140	351,581	627,922,000	751	74,005,960	619,468,493
111,288	370,402	661,455,500	816	77,025,485	648,405,368
112,880	386,569	693,537,000	841	80,357,137	681,889,203
937,902	13,931	29,541,000	985	83,774,816	712,942,624
191,508	13,344	29,622,000	1,015	92,038,210	793,003,369
3,600	15,104	32,074,000	1,109	114,072,640	1,026,325,284
2,700	15,938	34,625,500	1,274	124,053,473	1,114,562,568
5,033	17,124	38,036,500	1,467	111,184,900	1,017,576,907
209	17,696	40,263,000	1,633	93,180,496	854,876,317
1,143	18,238	41,033,500	1,609	101,063,352	894,538,675
800	526,020	803,004,000	1,644	129,361,515	1,331,150,896
300	556,858	849,703,000	1,657	139,003,720	1,433,286,542

表22.臺北市

年 別	所 數 (所)	開 班 班 數 (班)	本 年 開 班 招 生 人 數 總 上 限 (人)	本 年 開
				總 計
民國 84 年 (底)	28	187	-	5,950
民國 85 年 (底)	28	186	-	6,510
民國 86 年 (底)	34	186	-	13,330
民國 87 年 (底)	63	182	-	12,140
民國 88 年 (底)	38	215	-	7,186
民國 89 年 (底)	33	216	-	6,950
民國 90 年 (底)	36	226	-	7,472
民國 91 年 (底)	20	169	-	6,119
民國 92 年 (底)	19	157	-	4,001
民國 93 年 (底)	19	142	-	5,467
民國 94 年 (底)	18	144	-	5,195
民國 95 年 (底)	18	146	-	5,196
民國 96 年 (底)	27	185	-	6,205
民國 97 年 (底)	36	149	-	5,261
民國 98 年 (底)	25	179	-	6,236
民國 99 年 (底)	27	194	-	6,528
民國 100 年 (底)	21	161	-	5,500
民國 101 年 (底)	29	630	-	12,667
民國 102 年 (底)	27	596	-	11,450
民國 103 年 (底)	29	628	-	13,607
民國 104 年 (底)	29	693	-	19,811
民國 105 年 (底)	29	643	-	43,016
民國 106 年 (底)	29	2,413	-	106,578
民國 107 年 (底)	324	4,868	-	273,089
民國 108 年 (底)	506	8,928	-	928,333
民國 109 年 (底)	401	2,810	-	98,061
民國 110 年 (底)	463	5,423	-	140,526
民國 111 年 (底)	474	5,651	-	269,334
民國 112 年 (底)	460	6,227	207,808	201,530
民國 113 年 (底)	456	6,300	193,793	172,201

附註：(1)本年開班參加人次係以本年已開班之各班參加人數加總而成，其中同一人可同時

(2)總參加人次係以本年已開班之各班參加人次(各週參加人數之加總)加總而成。

(3)平均各班參加人數=本年開班參加人次/開班班數

(4)平均每人參加週數=總參加人次/本年開班參加人次

資料來源：本局老人福利科。

長青學苑

班 參 加 人 次 (人 次)		平 均 各 班 參 加 人 數 (人 次 / 班)	總 參 加 人 次 (人 次)	平 均 每 人 參 加 週 數 (週)
男	女			
-	-	31.82	-	-
-	-	35.00	-	-
-	-	71.67	-	-
-	-	66.70	-	-
-	-	33.42	-	-
-	-	32.18	-	-
2,761	4,711	33.06	-	-
2,484	3,635	36.21	-	-
1,561	2,440	25.48	-	-
2,159	3,308	38.50	100,629	18.41
2,078	3,117	36.08	103,900	20.00
2,069	3,127	35.59	103,920	20.00
2,321	3,884	33.54	124,100	20.00
2,082	3,179	35.31	105,220	20.00
2,300	3,936	34.84	124,720	20.00
2,430	4,098	33.65	130,560	20.00
2,041	3,459	34.16	110,000	20.00
4,498	8,169	20.11	231,482	18.27
4,300	7,150	19.21	209,507	18.30
4,897	8,710	21.67	247,127	18.16
6,595	13,216	28.59	252,420	12.74
15,684	27,332	66.90	272,168	6.33
37,302	69,276	44.16	496,592	4.66
92,850	180,239	56.10	1,358,696	4.98
320,886	607,447	103.98	3,465,843	3.73
39,001	59,060	34.90	782,058	7.98
34,649	105,877	25.91	909,454	6.47
64,265	205,070	47.66	1,850,038	6.87
48,765	152,765	32.36	2,164,958	10.74
42,043	130,158	27.33	2,405,006	13.97

報名不同班且於加總時無法剔除重複情形，故單位為人次。

表23.臺北市長

年(底)別	隊數(隊)	隊員數(人)		
		總計	55歲至未滿65歲	65歲以上
民國90年(底)	14	496	394	102
民國91年(底)	14	421	273	148
民國92年(底)	15	485	344	141
民國93年(底)	15	230	107	123
民國94年(底)	14	242	128	114
民國95年(底)	14	343	225	118
民國96年(底)	14	313	179	134
民國97年(底)	14	334	188	146
民國98年(底)	14	327	155	172
民國99年(底)	14	420	218	202
民國100年(底)	14	441	238	203
民國101年(底)	14	559	337	222
民國102年(底)	14	457	234	223
民國103年(底)	14	459	225	234
民國104年(底)	14	485	223	262
民國105年(底)	14	492	200	292
民國106年(底)	14	523	210	313
民國107年(底)	14	507	68	439
民國108年(底)	14	1,108	580	528
民國109年(底)	14	569	170	399
民國110年(底)	14	530	145	385
民國111年(底)	14	521	127	394
民國112年(底)	14	539	115	424
民國113年(底)	13	574	107	467
松山區	1	38	2	36
信義區	1	73	19	54
大安區	1	24	4	20
中山區	1	31	7	24
中正區	1	89	9	80
大同區	1	44	7	37
萬華區	2	101	24	77
文山區	1	40	12	28
南港區	1	43	8	35
內湖區	1	35	10	25
士林區	1	31	2	29
北投區	1	25	3	22

附註：行政區係指老人福利服務(文康活動)中心所在之行政區。

資料來源：本局老人福利科。

青志願服務

服 務 人 次 (人 次)					
總 計	社 會 服 務	教 育 服 務	諮 詢 服 務	社 區 服 務	其 他 服 務
82,453	31,840	8,291	21,375	17,817	3,130
192,523	77,931	16,445	56,739	37,308	4,100
174,298	99,155	18,136	34,911	14,865	7,231
320,640	235,494	22,754	48,745	8,082	5,565
295,590	231,152	9,214	19,501	27,371	8,352
254,063	148,156	7,827	66,195	18,158	13,727
277,570	173,530	6,077	30,990	43,599	23,374
276,110	170,706	6,237	46,567	48,418	4,182
398,338	165,791	10,161	87,353	106,513	28,520
335,068	169,946	12,816	61,823	82,887	7,596
375,483	212,954	11,880	40,493	71,209	38,947
444,813	138,817	6,968	133,524	86,416	79,088
431,656	156,084	5,625	144,692	95,693	29,562
423,332	131,828	5,889	165,661	98,215	21,739
451,257	129,120	4,249	175,148	142,406	334
442,366	146,451	3,573	176,854	115,163	325
459,244	152,701	3,674	179,206	115,496	8,167
500,902	186,353	3,899	186,190	110,061	14,399
574,445	233,707	6,244	151,772	165,657	17,065
486,097	183,357	1,762	115,371	164,435	21,172
452,342	116,655	3,573	139,277	134,161	58,676
512,704	141,557	1,938	217,895	150,809	505
697,291	375,523	1,853	207,079	103,520	9,316
626,343	250,113	1,816	182,403	185,195	6,816
25,872	25,872	-	-	-	-
87,301	87,301	-	-	-	-
31,132	-	-	-	31,132	-
28,753	11,021	-	-	17,732	-
61,441	7,359	1,816	25,488	19,962	6,816
38,746	35,639	-	3,107	-	-
101,298	-	-	41,508	59,790	-
85,689	24,651	-	4,459	56,579	-
10,027	10,027	-	-	-	-
18,299	17,703	-	596	-	-
103,279	17,785	-	85,494	-	-
34,506	12,755	-	21,751	-	-

表24. 臺北市托嬰

年 底 別	機 構 數			核 定 收 托 人 數	實	
	總 計	私 立	公 設 民 營		總	
					合 計	男
民 國 95 年 底	7	7	-	-	81	47
民 國 96 年 底	12	12	-	-	177	107
民 國 97 年 底	14	14	-	364	237	140
民 國 98 年 底	20	20	-	504	354	184
民 國 99 年 底	23	23	-	592	437	231
民 國 100 年 底	31	31	-	794	504	287
民 國 101 年 底	49	49	-	1,286	815	424
民 國 102 年 底	76	67	9	2,104	1,522	796

年 底 別	機 構 數			核 定 收 托 人 數	實	
	總 計	私 立	公 設 民 營		總	
					合 計	男
民 國 103 年 底	106	93	13	3,021	2,169	1,149
民 國 104 年 底	117	99	18	3,376	2,646	1,376
民 國 105 年 底	132	114	18	3,863	2,890	1,454
民 國 106 年 底	165	132	33	4,623	3,688	1,894
民 國 107 年 底	219	149	70	5,827	4,702	2,453
民 國 108 年 底	239	165	74	6,514	5,035	2,624
民 國 109 年 底	252	177	75	6,916	5,570	2,868
民 國 110 年 底	265	186	79	7,471	5,823	2,973
民 國 111 年 底	275	194	81	7,811	6,324	3,264
民 國 112 年 底	287	204	83	8,169	6,666	3,479
民 國 113 年 底	301	215	86	8,645	7,029	3,621
松 山 區	29	25	4	862	687	390
信 義 區	21	16	5	593	434	243
大 安 區	39	34	5	1,081	807	400
中 山 區	30	24	6	859	651	327
中 正 區	16	13	3	489	439	234
大 同 區	10	4	6	264	256	134
萬 華 區	18	6	12	381	379	195
文 山 區	27	14	13	707	655	330
南 港 區	15	10	5	506	420	200
內 湖 區	38	28	10	1,288	926	449
士 林 區	34	25	9	927	809	428
北 投 區	24	16	8	688	566	291

附註：行政區係指托嬰中心所在之行政區。

資料來源：本局婦女福利及兒童托育科。

中心收托情形

單位：家、人

際 收 托 人 數					
計	0 歲 至 未 滿 2 歲			2 歲 以 上	
	男		女	男	女
	34		37	29	5
	70		90	61	9
	97		106	80	17
	170		143	140	30
	206		182	161	45
	217		221	171	46
	391		424	391	-
	726		796	726	-

際 收 托 人 數						
計	0 歲		1 歲		2 歲 以 上	
	男	女	男	女	男	女
	1,020	327	330	560	493	197
	1,270	386	374	695	621	275
	1,436	416	434	737	719	283
	1,794	503	482	933	906	406
	2,249	646	547	1,218	1,178	524
	2,411	545	540	1,300	1,190	681
	2,702	616	603	1,401	1,340	759
	2,850	703	715	1,473	1,389	746
	3,060	713	639	1,722	1,675	746
	3,187	803	740	1,772	1,564	883
	3,408	899	843	1,848	1,759	806
	297	103	72	202	156	69
	191	81	48	120	103	40
	407	89	86	196	208	113
	324	91	80	157	163	81
	205	57	55	110	100	50
	122	28	24	79	74	24
	184	39	50	117	91	43
	325	84	82	162	167	76
	220	52	47	92	115	58
	477	127	132	228	256	89
	381	76	96	231	184	101
	275	72	71	154	142	62

表25. 臺北市居

年 底 別	托 育 人					
	總 計			登 記 托 育 人 員		
	合 計	男	女	合 計	男	女
民 國 102 年 底	4,025	171	3,854	-	-	-
民 國 103 年 底	5,037	273	4,764	-	-	-
民 國 104 年 底	6,158	325	5,833	-	-	-
民 國 105 年 底	6,289	355	5,934	-	-	-
民 國 106 年 底	6,285	382	5,903	3,748	167	3,581
民 國 107 年 底	6,625	432	6,193	4,007	168	3,839
民 國 108 年 底	7,373	476	6,897	4,144	172	3,972
民 國 109 年 底	7,450	476	6,974	4,288	185	4,103
民 國 110 年 底	7,173	429	6,744	4,324	175	4,149
民 國 111 年 底	6,704	360	6,344	4,264	160	4,104
民 國 112 年 底	6,378	334	6,044	4,276	148	4,128
民 國 113 年 底	6,144	294	5,850	4,253	145	4,108
松 山 區	389	29	360	242	19	223
信 義 區	571	23	548	391	12	379
大 安 區	628	29	599	474	19	455
中 山 區	548	25	523	396	10	386
中 正 區	420	17	403	260	5	255
大 同 區	388	12	376	256	9	247
萬 華 區	387	21	366	287	11	276
文 山 區	668	36	632	450	21	429
南 港 區	276	16	260	193	6	187
內 湖 區	650	29	621	485	14	471
士 林 區	630	21	609	433	6	427
北 投 區	589	36	553	386	13	373

資料來源：本局婦女福利及兒童托育科。

家式托育服務

單位：人

員 數			實 際 收 托 人 數		
親 屬 托 育 人 員			總 計	0 歲 至 未 滿 2 歲	2 歲 至 未 滿 12 歲
合 計	男	女			
-	-	-	6,561	4,239	2,322
-	-	-	7,821	4,775	3,046
-	-	-	8,742	5,219	3,523
-	-	-	8,988	5,572	3,416
2,537	215	2,322	8,891	5,726	3,165
2,618	264	2,354	8,992	5,883	3,109
3,229	304	2,925	9,660	5,604	4,056
3,162	291	2,871	9,532	5,337	4,195
2,849	254	2,595	8,643	4,829	3,814
2,440	200	2,240	7,859	4,429	3,430
2,102	186	1,916	7,135	4,125	3,010
1,891	149	1,742	6,458	3,935	2,523
147	10	137	483	296	187
180	11	169	498	318	180
154	10	144	580	335	245
152	15	137	551	330	221
160	12	148	321	175	146
132	3	129	321	195	126
100	10	90	436	242	194
218	15	203	719	472	247
83	10	73	295	194	101
165	15	150	819	572	247
197	15	182	664	380	284
203	23	180	771	426	345

表26. 臺北市婦

年 別	法律諮詢(人次)	諮商輔導 (人次)	親 職 講 座	
			辦理次數 (次)	參加人次(人次)
民國 91 年	7,552	31,116	24	1,721
民國 92 年	3,748	27,966	14	448
民國 93 年	9,358	27,426	92	1,744
民國 94 年	7,513	21,215	27	667
民國 95 年	6,010	22,660	76	1,285
民國 96 年	5,501	22,628	69	3,356
民國 97 年	4,470	15,593	125	3,481
民國 98 年	2,133	19,787	132	3,472
民國 99 年	2,021	32,824	121	8,257
民國 100 年	2,121	34,011	402	8,185
民國 101 年	1,543	29,798	59	1,417
民國 102 年	2,046	36,440	136	2,839

年 別	婦女福利與 婦女權益活動		婦女團體組織能力培訓		婦女團體領導人培訓	
	辦理次數	參加人次	辦理次數	參加人次	辦理次數	參加人次
民國 103 年	483	28,409	46	1,333	-	-
民國 104 年	653	32,389	37	1,015	-	-
民國 105 年	184	5,770	27	761	-	-
民國 106 年	520	24,552	14	433	-	-
民國 107 年	245	8,536	30	668	-	-
民國 108 年	449	12,909	33	1,135	14	346
民國 109 年	92	2,857	6	50	-	-
民國 110 年	491	32,215	6	80	44	556
民國 111 年	532	37,452	1	42	-	-
民國 112 年	1,346	52,168	12	210	1	30
民國 113 年	1,439	64,586	29	451	1	23

資料來源：本局婦女福利及兒童托育科。

女福利服務

婦 女 福 利 活 動		婦 女 學 苑 (成 長 教 育)	
辦 理 次 數 (次)	參 加 人 次 (人 次)	班 數 (班)	參 加 人 次 (人 次)
124	6,522	68	7,882
84	10,746	257	6,154
100	2,900	275	3,558
790	6,831	436	12,028
85	6,583	261	7,052
80	11,424	104	12,907
148	18,857	420	13,365
172	21,197	339	5,972
2,179	48,125	425	8,063
471	50,843	422	13,407
1,044	83,433	106	2,092
761	40,873	143	3,852

單位：次、人次

性 別 意 識 培 力 活 動		性 別 師 資 培 訓 課 程		婦 女 相 關 議 題 之 溝 通 平 台 或 公 共 論 壇	
辦 理 次 數	參 加 人 次	辦 理 次 數	參 加 人 次	辦 理 次 數	參 加 人 次
78	8,402	-	-	-	-
105	10,558	-	-	-	-
93	7,438	-	-	-	-
141	5,261	16	371	5	299
367	92,354	32	563	3	575
84	5,794	60	1,915	11	409
206	10,478	34	838	5	241
88	8,650	-	-	31	1,456
308	67,086	-	-	4	486
402	39,419	-	-	5	482
378	38,166	2	54	21	1,672

表27.臺北市婦女及

年(底)別	婦女福利及家庭服務中心				婦女中途		
	機構數(個)				機構數(個)		
	總計	公立	私立	公設民營	總計	公立	私立
民國91年(底)	8	3	-	5	2	-	-
民國92年(底)	8	3	-	5	2	-	-
民國93年(底)	10	3	-	7	2	-	-
民國94年(底)	10	2	-	8	2	-	-
民國95年(底)	9	1	-	8	2	-	-
民國96年(底)	10	1	-	9	2	-	-
民國97年(底)	10	1	-	9	2	-	-
民國98年(底)	10	1	-	9	2	-	-
民國99年(底)	9	1	-	8	3	1	-
民國100年(底)	9	1	-	8	3	1	-
民國101年(底)	9	1	-	8	3	1	-
民國102年(底)	9	1	-	8	3	1	-
民國103年(底)	9	1	-	8	3	1	-
民國104年(底)	9	1	-	8	3	1	-
民國105年(底)	9	1	-	8	3	1	-
民國106年(底)	9	-	-	9	3	1	-
民國107年(底)	9	-	-	9	3	1	-
民國108年(底)	10	-	-	10	3	1	-
民國109年(底)	11	-	-	11	3	1	-
民國110年(底)	11	-	-	11	3	1	-
民國111年(底)	11	-	-	11	3	1	-
民國112年(底)	11	-	-	11	3	1	-
民國113年(底)	11	-	-	11	3	1	-

資料來源：本局婦女福利及兒童托育科。

家庭福利機構概況

之 家 、 庇 護 中 心			單 親 福 利 服 務 中 心				
)	最 高 收 容 人 數 (人)	本 年 收 容 人 次 (人 次)	機 構 數 (個)				
			總 計	公 立	私 立	公 設 民 營	
	2	40	214	3	-	-	3
	2	40	168	3	-	-	3
	2	41	228	1	-	-	1
	2	41	270	1	-	-	1
	2	41	236	1	-	-	1
	2	53	257	1	-	-	1
	2	53	200	1	-	-	1
	2	53	329	1	-	-	1
	2	183	408	2	-	-	2
	2	183	425	2	-	-	2
	2	183	381	2	-	-	2
	2	183	337	2	-	-	2
	2	183	446	2	-	-	2
	2	183	496	2	-	-	2
	2	183	396	2	-	-	2
	2	183	268	2	-	-	2
	2	183	300	2	-	-	2
	2	183	329	2	-	-	2
	2	154	373	2	-	-	2
	2	154	268	2	-	-	2
	2	151	314	2	-	-	2
	2	151	347	-	-	-	-
	2	151	221	-	-	-	-

表28.臺北市婦女

年 別	成 長 活 動				諮 詢 服		
	總 計	男	女	其 他	總 計	男	女
民 國 103 年	-	-	-	-	11,863	840	11,023
民 國 104 年	-	-	-	-	14,287	1,247	13,040
民 國 105 年	-	-	-	-	16,403	1,980	14,423
民 國 106 年	3,977	811	3,166	-	5,897	563	5,334
民 國 107 年	5,189	925	4,264	-	6,411	565	5,846
民 國 108 年	5,336	552	4,784	-	7,437	855	6,582
民 國 109 年	10,515	2,220	8,295	-	9,459	995	8,464
民 國 110 年	7,760	1,279	6,481	-	8,958	717	8,241
民 國 111 年	8,205	473	7,732	-	11,057	1,049	10,008
民 國 112 年	8,649	711	7,938	-	14,449	1,974	12,475
民 國 113 年	9,400	1,897	7,503	-	12,166	1,085	10,985

年 別	團 體 方 案						辦 理 次 數
	辦 理 次 數	參 加 人 次					
		總 計	男	女	其 他		
民 國 103 年	215	2,307	477	1,830	-	-	
民 國 104 年	124	1,172	191	981	-	-	
民 國 105 年	181	1,715	282	1,433	-	-	
民 國 106 年	114	1,169	325	844	-	5	
民 國 107 年	147	1,742	394	1,348	-	6	
民 國 108 年	131	2,680	302	2,378	-	4	
民 國 109 年	209	2,551	772	1,779	-	10	
民 國 110 年	226	3,269	632	2,637	-	5	
民 國 111 年	163	2,446	482	1,964	-	24	
民 國 112 年	136	1,623	264	1,359	-	8	
民 國 113 年	190	1,873	252	1,621	-	17	

資料來源：本局婦女福利及兒童托育科。

福利機構服務

單位：次、人次

務	個案管理服務				就業支持服務方案			
	總計	男	女	其他	總計	男	女	其他
-	41,791	2,588	39,203	-	-	-	-	-
-	42,409	3,600	38,809	-	-	-	-	-
-	59,166	5,257	53,909	-	-	-	-	-
-	24,049	1,370	22,679	-	1,646	154	1,492	-
-	29,462	2,044	27,418	-	2,035	624	1,411	-
-	31,649	2,254	29,395	-	1,878	569	1,309	-
-	28,921	2,408	26,513	-	508	30	478	-
-	29,778	2,398	27,380	-	624	26	598	-
-	29,272	2,718	26,554	-	722	41	681	-
-	35,035	3,009	32,026	-	1,325	51	1,274	-
96	29,304	2,809	26,495	-	2,000	78	1,922	-

展覽				研討會				
參加人次				辦理次數	參加人次			
總計	男	女	其他		總計	男	女	其他
-	-	-	-	-	-	-	-	-
-	-	-	-	-	-	-	-	-
-	-	-	-	-	-	-	-	-
9,472	2,065	7,407	-	1	11	1	10	-
8,689	1,772	6,917	-	2	222	43	179	-
6,605	18	6,587	-	4	95	18	77	-
22,756	5,089	17,667	-	4	30	3	27	-
10,642	2,014	8,628	-	4	30	3	27	-
8,195	2,309	5,886	-	2	14	4	10	-
15,465	3,403	12,062	-	9	201	30	171	-
12,110	2,251	9,845	14	5	53	10	43	-

表29. 臺北市單親家

年（底）別	單親家庭戶數（戶）			單
		年底服務 個案戶數	占總數比率(%)	
民國 96 年底	88,957	1,320	1.48	244,632
民國 97 年底	94,878	1,334	1.41	256,171
民國 98 年底	97,234	1,785	1.84	248,919
民國 99 年底	82,441	1,874	2.27	208,576
民國 100 年底	87,291	1,743	2.00	222,592
民國 101 年底	105,456	2,000	1.90	262,585
民國 102 年底	107,166	2,040	1.90	263,628
民國 103 年底	98,038	2,069	2.11	228,429
民國 104 年底	106,101	2,091	1.97	259,947
民國 105 年底	106,200	2,074	1.95	257,004
民國 106 年底	103,208	1,964	1.90	250,795
民國 107 年底	101,348	1,913	1.89	243,235
民國 108 年底	96,720	1,814	1.88	225,358
民國 109 年底	116,112	1,749	1.51	282,152
民國 110 年底	97,109	2,216	2.28	225,293
民國 111 年底	105,288	2,000	1.90	245,321
民國 112 年底	121,821	1,858	1.53	283,843
民國 113 年底	...	1,877

附註：113年家庭收支訪問調查報告主計處預計於114年9月公告，故113年底單親家庭總數資料來源：本府主計處、本局婦女福利及兒童托育科。

庭服務個案情形

親 家 庭 人 數 (人)						
年 底 服 務 個 案 人 數						占總數比率 (%)
總 計	家 長		子 女			
	男	女	男	女		
2,830	254	1,066	728	782	1.16	
3,569	260	1,074	1,067	1,168	1.39	
4,544	376	1,409	1,375	1,384	1.83	
4,772	435	1,439	1,441	1,457	2.29	
4,047	433	1,310	1,234	1,070	1.82	
4,773	517	1,483	1,407	1,366	1.82	
4,977	478	1,562	1,500	1,437	1.89	
5,004	519	1,550	1,506	1,429	2.19	
5,125	522	1,569	1,563	1,471	1.97	
5,026	500	1,574	1,405	1,547	1.96	
4,734	465	1,499	1,394	1,376	1.89	
4,517	502	1,411	1,341	1,263	1.86	
4,626	452	1,362	1,400	1,412	2.05	
4,217	395	1,354	1,224	1,244	1.49	
5,581	496	1,720	1,776	1,589	2.48	
5,097	465	1,535	1,580	1,517	2.08	
4,645	441	1,417	1,358	1,429	1.64	
4,664	410	1,467	1,452	1,335	...	

未知。

表30. 臺北市特殊

年 別	總 計			金 額	緊
	人 次				人
	合 計	男	女	合 計	
民 國 91 年	324	-	324	10,938,913	255
民 國 92 年	527	-	527	18,270,279	424
民 國 93 年	3,505	-	3,505	30,213,677	615
民 國 94 年	7,005	-	7,005	36,610,625	1,845
民 國 95 年	7,789	-	7,789	39,898,490	2,166
民 國 96 年	7,242	-	7,242	42,867,715	2,157
民 國 97 年	9,287	-	9,287	48,626,364	2,465
民 國 98 年	11,475	573	10,902	60,894,339	3,183
民 國 99 年	12,713	934	11,779	57,702,841	2,747
民 國 100 年	11,742	752	10,990	59,883,637	2,801
民 國 101 年	9,761	652	9,109	56,334,363	2,813
民 國 102 年	9,665	836	8,829	55,799,133	2,933
民 國 103 年	9,694	790	8,904	52,835,416	2,672
民 國 104 年	8,376	739	7,637	48,925,908	2,579
民 國 105 年	8,260	492	7,768	51,264,574	2,602
民 國 106 年	8,566	458	8,108	56,925,797	2,862
民 國 107 年	9,224	782	8,442	59,097,660	2,722
民 國 108 年	9,856	898	8,958	57,780,213	2,493
民 國 109 年	12,353	3,150	9,203	67,593,042	2,609
民 國 110 年	12,672	1,061	11,611	60,317,503	1,983
民 國 111 年	13,020	1,080	11,940	61,260,038	1,765
民 國 112 年	12,832	1,122	11,710	61,041,062	1,659
民 國 113 年	11,331	1,067	10,264	50,337,665	1,145

資料來源：本局婦女福利及兒童托育科。

境遇家庭扶助

單位：人次、元

急 生 活 扶 助			傷 病 醫 療 補 助			
次		金 額	人 次			金 額
男	女		合 計	男	女	
-	255	8,373,058	12	-	12	18,355
-	424	14,722,990	9	-	9	41,539
-	615	21,599,546	9	-	9	47,997
-	1,845	24,354,566	11	-	11	87,335
-	2,166	29,179,947	55	-	55	131,789
-	2,157	30,975,272	77	-	77	156,103
-	2,465	34,048,724	115	-	115	295,475
228	2,955	44,697,776	109	1	108	297,120
242	2,505	38,481,107	108	2	106	235,209
177	2,624	39,774,077	76	1	75	159,100
171	2,642	40,136,492	64	4	60	362,483
208	2,725	41,587,097	45	1	44	197,301
123	2,549	37,986,352	52	1	51	343,777
168	2,411	36,628,230	36	-	36	181,108
138	2,464	38,285,530	54	5	49	167,892
128	2,734	43,645,266	44	7	37	206,313
242	2,480	42,988,508	43	2	41	361,921
236	2,257	40,136,995	54	3	51	266,998
277	2,332	43,319,517	55	6	49	535,025
195	1,788	34,189,046	37	2	35	183,097
173	1,592	31,997,213	30	2	28	559,625
158	1,501	30,794,910	17	3	14	225,417
118	1,027	21,846,632	28	11	17	447,995

表30. 臺北市特殊境

年 別	法 律 訴 訟 補 助				子
	人 次			金 額	人
	合 計	男	女		合 計
民 國 91 年	52	-	52	2,524,000	-
民 國 92 年	78	-	78	3,411,000	-
民 國 93 年	64	-	64	2,791,000	2,792
民 國 94 年	69	-	69	3,105,000	5,028
民 國 95 年	33	-	33	1,563,000	5,379
民 國 96 年	55	-	55	2,515,000	4,861
民 國 97 年	47	-	47	2,205,000	6,483
民 國 98 年	35	-	35	1,345,000	7,902
民 國 99 年	42	-	42	2,050,000	9,495
民 國 100 年	102	5	97	4,878,000	8,553
民 國 101 年	68	1	67	3,200,000	6,525
民 國 102 年	40	-	40	1,880,000	6,196
民 國 103 年	32	-	32	1,490,000	6,469
民 國 104 年	23	-	23	1,070,000	5,318
民 國 105 年	39	-	39	1,833,000	5,311
民 國 106 年	30	-	30	1,495,000	5,363
民 國 107 年	42	-	42	1,917,000	6,080
民 國 108 年	16	-	16	760,000	7,011
民 國 109 年	16	-	16	730,000	9,673
民 國 110 年	8	-	8	400,000	10,644
民 國 111 年	14	2	12	625,000	11,207
民 國 112 年	13	-	13	650,000	11,143
民 國 113 年	4	1	3	150,000	10,154

資料來源：本局婦女福利及兒童托育科。

遇家庭扶助(續)

單位：人次、元

女 生 活 津 貼			兒 童 托 育 津 貼			
次		金 額	人 次			金 額
男	女		合 計	男	女	
-	-	-	5	-	5	23,500
-	-	-	16	-	16	94,750
-	2,792	5,659,034	25	-	25	116,100
-	5,028	8,982,424	52	-	52	81,300
-	5,379	8,792,954	156	-	156	230,800
-	4,861	9,076,040	92	-	92	145,300
-	6,483	11,839,265	177	-	177	237,900
234	7,668	14,193,643	246	110	136	360,800
487	9,008	16,495,725	321	203	118	440,800
445	8,108	14,731,160	210	124	86	341,300
315	6,210	12,214,238	291	161	130	421,150
401	5,795	11,460,635	451	226	225	674,100
431	6,038	12,343,187	469	235	234	672,100
330	4,988	10,436,320	420	241	179	610,250
219	5,092	10,609,302	254	130	124	368,850
173	5,190	11,184,925	267	150	117	394,293
350	5,730	13,353,131	337	188	149	477,100
529	6,482	16,193,670	282	130	152	422,550
2,867	6,806	23,008,500	-	-	-	-
864	9,780	25,545,360	-	-	-	-
899	10,308	28,073,600	4	4	-	4,600
961	10,182	29,370,735	-	-	-	-
937	9,217	27,893,038	-	-	-	-

表31. 臺北市特殊

年 底 別	特 殊 境 遇			
	總 計	未 滿 20 歲	20歲至未滿30歲	30歲至未滿40歲
民 國 95 年 底	1,196	15	166	543
民 國 96 年 底	1,364	11	198	570
民 國 97 年 底	1,272	14	195	526

年 底 別	特 殊 境 遇 家						
	總 計	家 長 (申 請 人) 性 別		家 長 (申 請)			
		男	女	未 滿 20 歲	20 歲 至 未 滿 30 歲	30 歲 至 未 滿 40 歲	40 歲 至 未 滿 50 歲
民 國 98 年 底	1,768	71	1,697	25	275	719	597
民 國 99 年 底	1,759	108	1,651	11	247	694	593
民 國 100 年 底	1,890	107	1,783	15	254	742	640
民 國 101 年 底	1,965	107	1,858	21	264	721	670
民 國 102 年 底	1,894	116	1,778	15	228	690	645
民 國 103 年 底	1,970	107	1,863	12	221	721	642
民 國 104 年 底	1,876	112	1,764	15	229	678	583
民 國 105 年 底	1,819	103	1,716	17	250	665	569
民 國 106 年 底	1,855	98	1,757	20	266	695	601
民 國 107 年 底	1,709	125	1,584	11	232	669	542
民 國 108 年 底	1,626	140	1,486	16	233	589	512
民 國 109 年 底	1,684	168	1,516	11	225	575	573
民 國 110 年 底	1,549	140	1,409	13	215	487	573
民 國 111 年 底	1,393	124	1,269	11	190	441	510
民 國 112 年 底	1,471	124	1,347	12	173	439	604
民 國 113 年 底	1,317	145	1,172	10	172	428	512

資料來源：本局婦女福利及兒童托育科。

境遇家庭概況

單位：戶、人

婦 女 人 數			扶 養 子 女 人 數		
40歲至未滿50歲	50歲至未滿60歲	60歲以上	總 計	男	女
401	67	4	1,964	1,000	964
474	104	7	2,304	1,134	1,170
433	95	9	2,045	1,003	1,042

庭 戶 數				扶 養 子 女 人 數			扶 養 孫 子 女 人 數		
人) 年 齡				總計	男	女	總計	男	女
50歲至未滿60歲	60歲至未滿70歲	70歲至未滿80歲	80歲以上						
138	12	2	-	2,921	1,517	1,404	19	9	10
181	28	5	-	2,872	1,444	1,428	51	27	24
211	21	4	3	3,124	1,582	1,542	70	35	35
243	41	4	1	3,128	1,554	1,574	102	45	57
261	53	2	-	3,075	1,535	1,540	124	64	60
297	71	5	1	3,115	1,547	1,568	144	73	71
286	79	5	1	2,927	1,469	1,458	113	61	52
250	59	8	1	2,783	1,399	1,384	73	40	33
221	46	6	-	2,749	1,354	1,395	45	21	24
207	45	3	-	2,560	1,258	1,302	32	19	13
230	43	3	-	2,325	1,148	1,177	23	15	8
249	48	2	1	2,438	1,216	1,222	25	19	6
212	42	5	2	2,262	1,140	1,122	38	23	15
194	42	4	1	2,044	1,027	1,017	26	10	16
208	29	5	1	2,201	1,080	1,121	28	17	11
169	21	5	-	1,676	805	871	18	8	10

表32.臺北市育幼院

年 底 別	總 計			0 歲 至 未 滿 2 歲		2 歲	
	合 計	男	女	男	女	男	女
民 國 84 年 底	861	512	349	6	12	2	6
民 國 85 年 底	830	501	329	13	4	1	8
民 國 86 年 底	808	468	340	13	7	4	2
民 國 87 年 底	776	458	318	9	12	5	1
民 國 88 年 底	786	450	336	10	13	5	3
民 國 89 年 底	757	428	329	7	9	6	7
民 國 90 年 底	681	362	319	4	10	4	4
民 國 91 年 底	538	283	255	9	6	2	4

年 底 別	總 計			0 歲 至 未 滿 2 歲		2 歲	
	合 計	男	女	男	女	男	女
民 國 92 年 底	450	236	214	4	9	1	2
民 國 93 年 底	320	163	157	4	5	-	3
民 國 94 年 底	293	150	143	-	1	-	-
民 國 95 年 底	270	134	136	-	9	-	-
民 國 96 年 底	252	126	126	-	8	-	2
民 國 97 年 底	248	124	124	4	5	-	3
民 國 98 年 底	235	120	115	7	2	1	1
民 國 99 年 底	196	98	98	9	5	2	1
民 國 100 年 底	180	93	87	7	6	3	-
民 國 101 年 底	181	95	86	7	7	1	1
民 國 102 年 底	163	89	74	5	4	2	1
民 國 103 年 底	171	91	80	11	2	2	3
民 國 104 年 底	177	92	85	12	4	6	2
民 國 105 年 底	183	100	83	7	8	9	2
民 國 106 年 底	177	99	78	7	9	6	1
民 國 107 年 底	167	87	80	3	11	5	4
民 國 108 年 底	154	80	74	5	8	2	6
民 國 109 年 底	158	85	73	8	7	3	3
民 國 110 年 底	196	112	84	23	19	6	5

資料來源：本局兒童及少年福利科。

院童按年齡別分

單位：人

3 歲		4 歲		5 歲		6 歲		7 歲		8 歲	
男	女	男	女	男	女	男	女	男	女	男	女
2	2	7	5	7	5	11	4	20	10	23	10
5	7	5	3	5	3	10	10	18	8	20	13
6	9	7	9	9	2	5	6	12	11	23	13
4	1	7	8	13	9	7	5	11	11	19	16
5	3	4	3	11	9	15	16	11	11	19	10
6	2	8	3	6	5	15	8	14	15	15	11
6	4	8	2	7	3	9	11	21	18	16	15
5	6	6	6	5	4	5	5	11	10	15	11

3 歲		4 歲		5 歲		6 歲		7 歲		8 歲	
男	女	男	女	男	女	男	女	男	女	男	女
1	4	3	4	9	8	6	2	7	5	11	8
2	2	2	2	3	4	9	4	2	3	6	4
1	1	3	1	3	5	3	7	9	2	3	3
1	-	-	2	4	2	1	6	5	10	9	1
1	1	2	1	2	-	3	3	5	7	8	6
1	2	-	3	2	-	4	2	5	5	4	9
-	2	2	2	4	1	4	4	2	3	4	6
-	3	1	5	1	4	4	1	4	7	3	5
-	4	-	1	3	6	4	1	3	1	2	5
3	-	1	3	1	1	4	4	3	2	2	4
3	1	3	2	-	1	-	2	4	5	4	3
-	2	3	-	4	1	2	1	-	5	5	4
1	3	-	2	3	-	5	2	6	2	2	5
3	-	-	1	1	1	4	-	6	3	5	4
9	3	2	1	3	1	4	-	2	1	6	4
4	2	6	1	2	1	3	3	5	2	2	3
3	3	4	-	6	2	3	2	2	2	1	2
5	1	2	2	6	-	5	-	3	3	3	4
4	3	7	2	5	2	5	2	11	-	3	6

表32. 臺北市育幼院院

年 底 別	9 歲		10 歲		11 歲		12 歲	
	男	女	男	女	男	女	男	女
民 國 84 年 底	20	20	29	20	33	26	59	36
民 國 85 年 底	28	13	27	28	31	28	54	30
民 國 86 年 底	16	12	28	21	28	28	39	31
民 國 87 年 底	28	17	20	17	35	22	38	27
民 國 88 年 底	20	18	32	17	31	23	53	30
民 國 89 年 底	17	11	24	25	33	19	44	30
民 國 90 年 底	13	19	21	14	23	23	37	25
民 國 91 年 底	21	16	16	16	18	16	12	16

年 底 別	9 歲		10 歲		11 歲		12 歲	
	男	女	男	女	男	女	男	女
民 國 92 年 底	16	13	16	12	10	21	16	8
民 國 93 年 底	8	2	11	17	19	7	5	20
民 國 94 年 底	7	8	10	10	15	17	15	8
民 國 95 年 底	2	5	9	7	10	5	13	14
民 國 96 年 底	4	3	6	4	12	9	13	9
民 國 97 年 底	9	8	7	3	6	5	12	9
民 國 98 年 底	3	5	8	10	8	4	4	8
民 國 99 年 底	7	4	4	5	8	7	4	5
民 國 100 年 底	2	7	8	4	7	5	8	8
民 國 101 年 底	5	6	7	6	11	6	5	5
民 國 102 年 底	7	4	8	6	8	5	9	6
民 國 103 年 底	8	7	7	6	7	9	7	5
民 國 104 年 底	6	5	9	8	9	5	3	11
民 國 105 年 底	6	5	13	7	12	10	6	3
民 國 106 年 底	7	4	4	7	10	6	9	11
民 國 107 年 底	8	4	5	3	5	3	9	12
民 國 108 年 底	3	4	9	3	6	5	4	6
民 國 109 年 底	5	2	1	7	9	4	2	4
民 國 110 年 底	3	4	7	4	4	5	7	4

資料來源：本局兒童及少年福利科。

童按年齡別分(續1)

單位：人

13 歲		14 歲		15 歲 以 上	
男	女	男	女	男	女
55	32	63	38	175	123
70	39	57	20	157	115
56	37	60	32	162	120
47	26	55	30	160	116
34	36	52	30	148	114
46	35	37	38	150	111
29	31	48	30	116	110
22	21	25	17	111	101

13 歲		14 歲		15 歲		16 歲		17 歲		18 歲 以 上	
男	女	男	女	男	女	男	女	男	女	男	女
14	14	16	19	34	28	28	8	12	19	32	30
12	11	16	14	11	7	7	13	17	9	29	30
9	10	10	8	14	13	6	5	5	14	37	30
15	10	6	11	10	11	10	10	7	4	32	29
11	11	9	6	8	9	5	11	8	7	29	29
16	11	9	9	6	4	6	13	7	5	26	28
11	11	14	11	9	6	7	3	6	9	26	27
5	9	11	11	13	7	8	6	6	3	8	10
4	7	5	8	10	9	11	6	7	5	9	4
7	4	6	5	2	11	9	8	12	6	9	7
7	6	9	4	3	7	3	6	5	6	9	5
9	5	9	8	5	4	3	5	2	7	7	6
7	4	7	8	5	9	4	4	3	5	4	6
5	9	8	4	5	8	3	7	4	4	3	7
5	-	5	10	6	2	4	6	4	6	6	6
7	7	5	1	4	7	6	2	4	4	4	10
7	6	6	5	6	2	3	9	6	2	4	7
6	6	9	7	6	11	3	-	3	5	6	7
2	4	5	5	8	3	6	8	3	-	3	8

表32. 臺北市育幼院院

年 底 別	總 計			0 歲		1 歲		2 歲	
	合 計	男	女	男	女	男	女	男	女
民 國 111 年 底	192	114	78	11	6	15	11	12	5
民 國 112 年 底	179	103	76	7	5	12	7	9	9
民 國 113 年 底	175	100	75	3	5	10	7	12	5
臺 北 兒 福 中 心	16	7	9	-	-	-	-	-	-
伯 大 尼 兒 少 家 園	16	12	4	-	-	-	-	-	-
忠 義 育 幼 院	25	14	11	2	4	5	1	3	2
義 光 育 幼 院	12	9	3	-	-	-	-	1	-
華 興 育 幼 院	16	6	10	-	-	-	-	-	-
體 惠 育 幼 院	6	1	5	-	-	-	-	-	-
聖 道 兒 童 之 家	25	17	8	-	-	-	-	-	-
非 拉 鐵 非 兒 少 之 家	5	3	2	-	-	1	-	2	1
關 愛 之 子 家 園	54	31	23	1	1	4	6	6	2

資料來源：本局兒童及少年福利科。

童按年齡別分(續2)

單位：人

3 歲		4 歲		5 歲		6 歲		7 歲		8 歲	
男	女	男	女	男	女	男	女	男	女	男	女
7	3	4	3	3	1	6	2	3	4	9	2
10	3	5	4	5	3	4	1	5	3	3	6
7	10	6	1	4	2	5	6	5	2	5	4
-	-	-	-	-	-	-	1	1	-	1	2
-	-	-	-	-	-	-	-	-	-	-	-
2	3	1	-	1	-	-	1	-	-	-	-
-	2	-	-	1	-	3	-	2	-	-	-
-	-	-	-	-	-	-	-	1	2	1	1
-	-	-	-	-	-	-	-	-	-	-	1
-	-	-	-	-	-	-	-	-	-	2	-
-	1	-	-	-	-	-	-	-	-	-	-
5	4	5	1	2	2	2	4	1	-	1	-

表32. 臺北市育幼院院

年 底 別	9 歲		10 歲		11 歲		12 歲	
	男	女	男	女	男	女	男	女
民 國 111 年 底	4	1	3	7	7	3	4	4
民 國 112 年 底	8	2	3	2	5	6	3	3
民 國 113 年 底	3	7	10	2	5	4	5	3
臺 北 兒 福 中 心	1	1	1	-	-	1	-	-
伯 大 尼 兒 少 家 園	2	-	2	-	1	1	2	1
忠 義 育 幼 院	-	-	-	-	-	-	-	-
義 光 育 幼 院	-	-	2	1	-	-	-	-
華 興 育 幼 院	-	3	2	-	1	-	1	1
體 惠 育 幼 院	-	-	-	-	1	1	-	-
聖 道 兒 童 之 家	-	2	1	1	1	-	1	-
非 拉 鐵 非 兒 少 之 家	-	-	-	-	-	-	-	-
關 愛 之 子 家 園	-	1	2	-	1	1	1	1

資料來源：本局兒童及少年福利科。

童按年齡別分(續3完)

單位：人

13 歲		14 歲		15 歲		16 歲		17 歲		18 歲以上	
男	女	男	女	男	女	男	女	男	女	男	女
6	4	1	4	4	6	7	2	5	6	3	4
2	3	5	4	3	2	4	6	7	-	3	7
3	2	2	4	4	1	2	3	3	4	6	3
-	-	-	-	2	-	-	1	-	2	1	1
1	-	1	1	-	-	1	-	1	1	1	-
-	-	-	-	-	-	-	-	-	-	-	-
-	-	-	-	-	-	-	-	-	-	-	-
-	1	-	1	-	-	-	-	-	1	-	-
-	1	-	1	-	-	-	1	-	-	-	-
2	-	1	1	2	1	1	1	2	-	4	2
-	-	-	-	-	-	-	-	-	-	-	-
-	-	-	-	-	-	-	-	-	-	-	-

表33. 臺北市兒童及

年 底 別	寄 養 家 庭 戶 數			寄 養	
	總 計	已安置兒少	儲 備	總	
				合 計	男
民國 89 年 底	114	89	25	107	-
民國 90 年 底	157	104	53	127	-
民國 91 年 底	181	109	72	137	-
民國 92 年 底	170	102	68	112	55
民國 93 年 底	124	116	8	176	88
民國 94 年 底	124	116	8	178	83
民國 95 年 底	142	139	3	214	102
民國 96 年 底	132	118	14	187	88
民國 97 年 底	146	106	40	159	78
民國 98 年 底	186	115	71	170	83
民國 99 年 底	188	135	53	210	99
民國 100 年 底	187	132	55	222	116
民國 101 年 底	181	128	53	214	114
民國 102 年 底	173	115	58	191	90
民國 103 年 底	166	115	51	198	91
民國 104 年 底	158	127	31	202	91
民國 105 年 底	160	125	35	198	96
民國 106 年 底	155	106	49	169	81
民國 107 年 底	145	101	44	176	83
民國 108 年 底	143	97	46	174	86
民國 109 年 底	128	91	37	157	75
民國 110 年 底	121	88	33	151	75
民國 111 年 底	120	87	33	145	71
民國 112 年 底	103	66	37	102	54
民國 113 年 底	77	65	12	97	49
松 山 區	3	3	-	5	2
信 義 區	1	-	1	-	-
大 安 區	1	1	-	1	-
中 山 區	3	2	1	3	-
中 正 區	1	1	-	1	1
大 同 區	1	1	-	-	-
萬 華 區	3	3	-	4	3
文 山 區	4	3	1	4	3
南 港 區	2	2	-	3	2
內 湖 區	1	1	-	1	-
士 林 區	2	2	-	2	1
北 投 區	2	2	-	2	1
其 他	53	44	9	71	36

附註：行政區係指寄養家庭所在之行政區。

資料來源：本局兒童及少年福利科。

少年家庭寄養概況

單位：戶、人

兒 童 及 少 年 人 數						
計	一 般 寄 養			保 護 寄 養		
女	合 計	男	女	合 計	男	女
-	35	-	-	72	-	-
-	54	-	-	73	-	-
-	72	-	-	65	-	-
57	62	32	30	50	23	27
88	82	46	36	94	42	52
95	77	39	38	101	44	57
112	76	39	37	138	63	75
99	68	33	35	119	55	64
81	65	30	35	94	48	46
87	76	36	40	94	47	47
111	96	40	56	114	59	55
106	144	70	74	78	46	32
100	123	66	57	91	48	43
101	92	45	47	99	45	54
107	104	48	56	94	43	51
111	109	52	57	93	39	54
102	101	46	55	97	50	47
88	100	51	49	69	30	39
93	33	21	12	143	62	81
88	39	25	14	135	61	74
82	34	22	12	123	53	70
76	34	24	10	117	51	66
74	36	24	12	109	47	62
48	32	22	10	70	32	38
48	32	21	11	65	28	37
3	2	1	1	3	1	2
-	-	-	-	-	-	-
1	1	-	1	-	-	-
3	-	-	-	3	-	3
-	1	1	-	-	-	-
-	-	-	-	-	-	-
1	3	2	1	1	1	-
1	2	2	-	2	1	1
1	1	1	-	2	1	1
1	-	-	-	1	-	1
1	1	-	1	1	1	-
1	1	1	-	1	-	1
35	20	13	7	51	23	28

表34. 臺北市弱勢兒

年 別	醫 療 補 助					未 滿 2 歲	
	補 助 人 數 (人)			補助人次 (人 次)	補 助 金 額 (元)	補 助 人 數	
	總 計	男	女			總 計	男
民 國 102 年	-	-	-	498	6,291,987	-	-
民 國 103 年	-	-	-	403	7,965,629	-	-
民 國 104 年	-	-	-	254	10,232,591	-	-
民 國 105 年	131	67	64	193	6,886,341	654	351
民 國 106 年	179	82	97	239	8,009,387	118	57
民 國 107 年	184	94	90	253	8,131,293	97	47
民 國 108 年	211	96	115	283	10,907,690	64	33
民 國 109 年	177	96	81	261	10,643,270	15	5
民 國 110 年	152	75	77	225	10,008,499	243	123
民 國 111 年	107	58	49	171	9,118,090	250	131
民 國 112 年	192	122	70	363	10,491,189	427	227
民 國 113 年	298	185	113	566	14,357,214	225	124

附註：未滿2歲之托育補助或津貼係指依「弱勢兒童及少年生活扶助與托育及醫療費用補助辦法」納入準公共化托育補助致數據暴增。

資料來源：本局婦女福利及兒童托育科、兒童及少年福利科。

童及少年扶助概況

之托育補助或津貼			緊急生活扶助				
(人)	補助人次 (人次)	補助金額 (元)	補助人數(人)			補助人次 (人次)	補助金額 (元)
女			總計	男	女		
-	326	1,394,718	-	-	-	5,417	16,011,256
-	440	2,561,051	-	-	-	5,576	16,441,320
-	667	3,940,759	-	-	-	5,266	15,699,444
303	1,696	10,008,511	905	479	426	4,841	14,455,969
61	393	2,561,601	751	399	352	4,136	12,361,475
50	363	2,493,837	663	340	323	3,698	11,062,500
31	261	1,533,900	682	343	339	3,671	10,989,520
10	83	487,933	763	411	352	4,349	13,034,860
120	1,423	9,655,466	700	391	309	4,005	11,988,000
119	1,679	15,492,816	608	314	294	3,644	10,932,000
200	2,022	18,263,000	599	316	283	3,337	9,997,080
101	1,683	20,270,500	566	293	273	3,336	10,008,000

法」第6條發放予未滿2歲兒童之補助，另衛福部於109年11月25日修正補助辦法，自110年起

表35. 臺北市性剝削通報

年 別	被 害 人				
	總 計	年 齡			評
		未 滿 12 歲	12 歲 至 未 滿 15 歲	15 歲 至 未 滿 18 歲	經 評
					合 計
民 國 106 年	37	3	10	24	23
民 國 107 年	73	4	17	52	41
民 國 108 年	87	7	45	35	43
民 國 109 年	151	9	66	76	69
民 國 110 年	159	7	75	77	40
民 國 111 年	212	14	93	105	43
民 國 112 年	255	15	82	158	57
民 國 113 年	371	62	116	193	66
男	97	13	22	62	12
女	274	49	94	131	54
其 他	-	-	-	-	-
不 詳	-	-	-	-	-

資料來源：兒童及少年福利科。

被害人及評估處理情形

單位：人、件

人 數						派 員 陪 同 偵 訊 件 數
估 處 理 情 形					不 開 案	
估 列 為 保 護 個 案			經 評 估 不 列 為 保 護 個 案 - 轉 介 相 關 服 務 資 源			
通 知 父 母、監 護 人 帶 回	送 交 適 當 場 所 緊 急 安 置	其 他 必 要 之 保 護 及 協 助				
16	7	-	14	-	17	
22	14	5	32	-	34	
37	6	-	34	10	29	
58	11	-	82	-	86	
31	9	-	119	-	77	
38	5	-	169	-	114	
51	6	-	198	-	178	
55	6	5	141	164	147	
10	-	2	45	40	34	
45	6	3	96	124	113	
-	-	-	-	-	-	
-	-	-	-	-	-	

表36.臺北市政府社會

年 底 別	總 隊 數	隊 員		
		合 計	性 別	
			男	女
民國 85 年 底	42	3,393	582	2,811
民國 86 年 底	82	5,325	862	4,463
民國 87 年 底	86	5,689	898	4,791
民國 88 年 底	90	5,874	952	4,922
民國 89 年 底	94	7,543	1,197	6,346
民國 90 年 底	95	7,603	1,205	6,398
民國 91 年 底	79	3,942	723	3,219
民國 92 年 底	73	4,912	944	3,968
民國 93 年 底	107	5,515	938	4,577
民國 94 年 底	119	7,964	1,849	6,115
民國 95 年 底	127	12,943	3,443	9,500
民國 96 年 底	118	12,476	3,037	9,439
民國 97 年 底	147	13,666	3,346	10,320

年 底 別	總 隊 數	隊 員		
		合 計	性 別	
			男	女
民國 98 年 底	164	11,010	2,365	8,645
民國 99 年 底	192	13,968	3,665	10,303
民國 100 年 底	178	15,634	4,473	11,161
民國 101 年 底	206	10,378	2,656	7,722
民國 102 年 底	215	18,483	5,261	13,222
民國 103 年 底	408	20,802	6,001	14,801
民國 104 年 底	327	22,642	6,394	16,248
民國 105 年 底	440	23,387	6,634	16,753
民國 106 年 底	367	17,716	5,288	12,428
民國 107 年 底	307	29,457	9,076	20,381
民國 108 年 底	299	30,524	10,627	19,897
民國 109 年 底	252	30,197	9,279	20,918
民國 110 年 底	292	31,526	9,785	21,741
民國 111 年 底	350	39,165	12,828	26,337
民國 112 年 底	410	43,022	13,869	29,153
民國 113 年 底	580	40,773	11,494	29,279
社會福利類團隊	255	17,342	4,789	12,553
綜合類團隊	325	23,431	6,705	16,726

資料來源：本局社會工作科。

局推展志願服務概況

單位：隊、人

人 數						
年				齡		
未滿 12 歲	12 歲至 17 歲	18 歲至 29 歲	30 歲至 49 歲	50 歲至 64 歲	65 歲以上	
81	12	755	1,381	810	354	
-	34	1,118	2,131	1,428	614	
-	29	1,026	2,368	1,613	653	
-	29	1,063	2,460	1,655	667	
-	60	1,214	2,932	2,424	913	
-	68	1,223	2,953	2,436	923	
-	56	706	2,141	751	288	
4	86	989	2,495	1,028	310	
4	49	1,049	2,069	1,886	458	
28	167	2,357	2,710	2,131	571	
56	268	4,115	4,755	2,932	817	
43	415	3,760	4,430	2,893	935	
23	443	4,144	4,715	3,221	1,120	

人 數						
年				齡		
未滿 12 歲	12 歲至 17 歲	18 歲至 29 歲	30 歲至 49 歲	50 歲至 54 歲	55 歲至 64 歲	65 歲以上
25	794	2,854	3,100	1,171	1,940	1,126
24	297	3,608	4,285	1,636	2,567	1,551
12	1,341	4,272	3,991	1,729	2,721	1,568
64	646	2,284	2,913	1,308	1,994	1,169
74	529	3,785	5,138	2,543	4,181	2,233
126	737	4,784	5,575	2,164	4,334	3,082
127	511	4,004	7,057	2,428	5,101	3,414
265	722	3,467	7,216	2,551	4,795	4,371
119	564	4,749	4,666	1,461	3,078	3,079
183	1,188	5,615	8,422	4,314	5,465	4,270
141	1,589	5,163	7,892	4,830	6,362	4,547
58	388	5,686	7,862	4,133	6,696	5,374
293	1,252	3,572	8,312	4,407	7,361	6,329
180	737	5,663	10,056	5,886	8,744	7,899
117	580	3,988	9,068	6,326	10,353	12,590
147	606	5,064	9,683	4,446	9,259	11,568
116	441	2,414	3,939	2,053	3,576	4,803
31	165	2,650	5,744	2,393	5,683	6,765

表37.臺北市領有社工師執照人數

單位：人

年 底 別	總 計	性 別		年 齡 別				
		男	女	未滿25歲	25歲至 未滿30歲	30歲至 未滿35歲	36歲至 未滿40歲	40歲以上
民國 92 年 底	294	24	270	1	36	114	74	69
民國 93 年 底	324	23	301	2	46	127	78	71
民國 94 年 底	329	23	306	-	39	115	89	86
民國 95 年 底	343	24	319	2	28	105	109	99
民國 96 年 底	361	25	336	-	24	100	117	120
民國 97 年 底	386	29	357	-	31	91	125	139
民國 98 年 底	426	35	391	2	30	88	138	168
民國 99 年 底	395	37	358	-	46	80	120	149
民國 100 年 底	471	43	428	7	53	92	131	188
民國 101 年 底	579	52	527	14	73	122	133	237
民國 102 年 底	669	73	596	13	92	153	138	273
民國 103 年 底	789	92	697	18	110	173	165	323
民國 104 年 底	813	97	716	16	127	176	173	321
民國 105 年 底	851	98	753	5	96	155	166	429
民國 106 年 底	959	128	831	24	158	183	207	387
民國 107 年 底	1,008	141	867	24	153	203	215	413
民國 108 年 底	1,063	156	907	44	175	193	196	455
民國 109 年 底	1,187	173	1,014	38	215	220	211	503
民國 110 年 底	1,230	176	1,054	47	233	219	228	503
民國 111 年 底	1,416	211	1,205	70	269	243	236	598
民國 112 年 底	1,447	219	1,228	69	283	247	240	608
民國 113 年 底	1,715	267	1,448	112	290	316	259	738

資料來源：本局社會工作科。

表38.臺北市社工師事務所開業情形

單位：家、人

年 底 別	開 業 家 數	負 責 人 性 別		負 責 人 之 年 齡		
		男	女	未 滿 35 歲	36 歲 至 未 滿 40 歲	40 歲 以 上
民 國 95 年 底	2	-	2	-	-	2
民 國 96 年 底	2	-	2	-	-	2
民 國 97 年 底	1	-	1	-	-	1
民 國 98 年 底	1	-	1	-	-	1
民 國 99 年 底	1	-	1	-	-	1
民 國 100 年 底	1	-	1	-	-	1
民 國 101 年 底	1	-	1	-	-	1
民 國 102 年 底	1	-	1	-	-	1
民 國 103 年 底	1	-	1	-	-	1
民 國 104 年 底	1	-	1	-	-	1
民 國 105 年 底	1	-	1	-	-	1
民 國 106 年 底	1	-	1	-	-	1
民 國 107 年 底	1	-	1	-	-	1
民 國 108 年 底	2	1	1	-	-	2
民 國 109 年 底	4	2	2	-	1	3
民 國 110 年 底	4	2	2	-	1	3
民 國 111 年 底	5	2	3	-	1	4
民 國 112 年 底	5	2	3	-	1	4
民 國 113 年 底	6	2	4	1	1	4

資料來源：本局社會工作科。

表39. 臺北市家庭

年 別	總 計	未 滿 6 歲	6 歲 至 未 滿 12 歲	12 歲 至 未 滿 18 歲	18 歲 至 未 滿 24 歲
民 國 102 年	10,683	504	691	1,251	560
民 國 103 年	10,037	400	589	665	485
民 國 104 年	11,596	580	834	1,586	728
民 國 105 年	11,328	397	556	1,016	683
民 國 106 年	10,694	243	393	428	626
民 國 107 年	10,999	226	357	379	697

年 別	總 計	未 滿 6 歲	6 歲 至 未 滿 12 歲	12 歲 至 未 滿 18 歲	18 歲 至 未 滿 20 歲
民 國 108 年	13,449	622	679	739	430
民 國 109 年	13,213	566	842	758	285
民 國 110 年	12,215	466	792	778	328
民 國 111 年	12,215	375	781	742	297
民 國 112 年	12,756	574	926	851	182
民 國 113 年	13,194	589	1,051	984	226
男	5,251	321	630	530	78
女	7,942	268	421	454	148
其 他	1	-	-	-	-
不 詳	-	-	-	-	-

資料來源：本市家庭暴力暨性侵害防治中心。

暴力被害人人數

單位：人

24 歲 至 未 滿 30 歲	30 歲 至 未 滿 40 歲	40 歲 至 未 滿 50 歲	50 歲 至 未 滿 60 歲	60 歲 以 上	不 詳
641	1,878	1,751	1,759	906	742
698	1,974	1,758	1,375	1,377	716
709	1,902	1,718	1,307	1,385	847
807	2,066	1,994	1,452	1,628	729
842	2,141	2,052	1,569	1,795	605
930	2,249	2,013	1,674	1,983	491

20 歲 至 未 滿 24 歲	24 歲 至 未 滿 30 歲	30 歲 至 未 滿 40 歲	40 歲 至 未 滿 50 歲	50 歲 至 未 滿 60 歲	60 歲 至 未 滿 65 歲	65 歲 以 上	不 詳
588	1,084	2,252	2,280	1,811	725	1,378	861
651	1,133	2,319	2,373	1,905	815	1,524	42
573	1,039	2,058	2,220	1,765	595	1,555	46
561	1,016	2,077	2,316	1,853	584	1,549	43
497	1,028	2,076	2,357	1,719	689	1,798	59
544	1,007	2,148	2,434	1,664	723	1,783	41
186	341	715	846	641	293	664	6
358	666	1,433	1,588	1,023	430	1,119	34
-	-	-	-	-	-	-	1
-	-	-	-	-	-	-	-

表40. 臺北市家庭

年 別	總 人 數	接 受	
		合 計	法院裁定加害人處遇計畫者(家暴法第14條第1項第10款)
民國 102 年	10,422	102	102
民國 103 年	11,410	123	123
民國 104 年	9,959	115	108
民國 105 年	10,219	153	153
民國 106 年	10,685	171	171
民國 107 年	10,952	239	239
民國 108 年	11,121	249	247
民國 109 年	11,800	347	335
民國 110 年	11,650	208	202
民國 111 年	11,588	280	275
民國 112 年	12,096	262	257
民國 113 年	12,537	284	280
男	7,968	215	211
女	4,563	69	69
其 他	2	-	-
不 詳	4	-	-

資料來源：本市家庭暴力暨性侵害防治中心。

暴力加害人人數

單位：人

處	遇	人	數
犯家暴罪或違反保護令罪付保護管束者完成加害人處遇計畫(家暴法第38條)	假釋出獄付保護管束者命完成加害人處遇計畫(家暴法第39條)	檢察官緩起訴處分命完成加害人處遇計畫	法院命緩刑及假釋付保護管束者完成加害人處遇計畫(兒童及少年福利與權益保障法第112條之1)
-	-	-	-
-	-	-	-
-	7	-	-
-	-	-	-
-	-	-	-
-	-	-	-
-	1	1	-
1	11	-	-
2	4	-	-
-	1	4	-
1	4	-	-
2	1	1	-
2	1	1	-
-	-	-	-
-	-	-	-
-	-	-	-

表41. 臺北市性侵

年 別	總 計	未 滿 6 歲	6 歲 至 未 滿 12 歲	12 歲 至 未 滿 18 歲	18 歲 至 未 滿 24 歲
民 國 92 年	836	17	28	188	86
民 國 93 年	480	6	18	180	94
民 國 94 年	624	16	32	238	128
民 國 95 年	576	11	45	221	127
民 國 96 年	700	25	63	272	124
民 國 97 年	796	21	72	324	143
民 國 98 年	779	20	56	289	148
民 國 99 年	846	30	43	349	152
民 國 100 年	862	40	66	368	147
民 國 101 年	799	37	73	374	137
民 國 102 年	632	27	55	255	114
民 國 103 年	652	17	58	307	117
民 國 104 年	753	35	70	319	133
民 國 105 年	774	22	74	370	106

年 別	總 計	未 滿 6 歲	6 歲 至 未 滿 12 歲	12 歲 至 未 滿 16 歲	16 歲 至 未 滿 18 歲	18 歲 至 未 滿 24 歲
民 國 106 年	818	34	90	264	70	139
民 國 107 年	839	38	91	225	77	171
民 國 108 年	882	45	64	272	58	170
民 國 109 年	917	32	78	312	91	176
民 國 110 年	848	30	65	239	75	180
民 國 111 年	841	21	74	209	59	185
民 國 112 年	1,158	46	97	304	87	185
民 國 113 年	1,061	53	75	241	68	189
男	164	11	26	60	9	17
女	896	42	49	181	59	172
其 他	1	-	-	-	-	-

資料來源：本市家庭暴力暨性侵害防治中心。

害被害人人數

單位：人

24 歲至 未滿 30 歲	30 歲至 未滿 40 歲	40 歲至 未滿 50 歲	50 歲至 未滿 60 歲	60 歲至 未滿 65 歲	65 歲至 未滿 70 歲	70 歲以上	不詳
70	43	17	4	1	1	1	380
63	44	16	7	2	-	2	48
85	71	36	8	1	1	-	8
78	49	27	13	1	-	-	4
83	73	34	16	1	-	1	8
85	85	24	19	3	1	2	17
95	103	40	9	2	-	1	16
104	95	38	10	2	-	1	22
92	73	31	18	2	-	-	25
78	59	23	4	1	-	3	10
62	66	31	10	2	-	3	7
50	54	30	8	1	1	2	7
73	65	33	12	4	1	1	7
79	77	22	14	-	2	2	6

24 歲至 未滿 30 歲	30 歲至 未滿 40 歲	40 歲至 未滿 50 歲	50 歲至 未滿 60 歲	60 歲至 未滿 65 歲	65 歲至 未滿 70 歲	70 歲以上	不詳
81	70	41	16	2	2	1	8
73	88	35	13	6	3	6	13
124	82	35	13	6	6	4	3
104	66	43	7	2	2	4	-
103	90	44	11	7	-	4	-
113	95	56	13	3	4	5	4
145	164	70	30	11	5	8	6
156	166	65	35	3	3	5	2
14	19	4	2	-	1	1	-
142	146	61	33	3	2	4	2
-	1	-	-	-	-	-	-

表42. 臺北市性侵

年 別	總 計	未 滿 6 歲	6 歲 至 未 滿 12 歲	12 歲 至 未 滿 16 歲	16 歲 至 未 滿 18 歲	18 歲 至 未 滿 24 歲
民 國 104 年	786	4	26	117	61	80
民 國 105 年	774	9	30	138	60	62
民 國 106 年	818	5	36	135	54	66
民 國 107 年	839	9	34	109	63	57
民 國 108 年	882	11	38	122	46	98
民 國 109 年	917	4	37	162	65	99
民 國 110 年	848	8	33	117	68	92
民 國 111 年	841	9	22	98	52	97
民 國 112 年	1,158	4	38	148	74	91
民 國 113 年	1,061	5	28	115	46	87
男	926	2	22	82	42	83
女	87	3	6	32	3	3
其 他	-	-	-	-	-	-
不 詳	48	-	-	1	1	1

資料來源：本市家庭暴力暨性侵害防治中心。

害嫌疑人人數

單位：人

24 歲至 未滿 30 歲	30 歲至 未滿 40 歲	40 歲至 未滿 50 歲	50 歲至 未滿 60 歲	60 歲至 未滿 65 歲	65 歲至 未滿 70 歲	70 歲以上	不詳
39	58	49	35	11	2	5	299
38	56	53	31	10	6	23	258
35	51	47	36	12	7	10	324
50	72	74	38	12	2	9	310
78	55	72	35	20	8	11	288
52	66	75	30	13	9	7	298
60	70	81	35	13	9	10	252
54	78	55	38	15	5	15	303
70	109	73	45	14	11	17	464
83	92	69	50	15	16	22	433
78	84	62	47	15	16	22	371
5	8	6	3	-	-	-	18
-	-	-	-	-	-	-	-
-	-	1	-	-	-	-	44

本 頁 空 白

附錄、人事及經費概況

本 頁 空 白

臺北市政府社會局主管

年底別	編 制 員 額			現		
	總 計	職 員	職 工	總 計	編	
					合 計	職 員
民國 98 年 底	1,257	916	341	1,368	1,131	803
民國 99 年 底	1,245	916	329	1,354	1,101	786
民國 100 年 底	1,255	916	339	1,438	1,141	822
民國 101 年 底	995	725	270	1,135	827	595
民國 102 年 底	992	722	270	1,135	812	606
民國 103 年 底	992	722	270	1,151	824	624
民國 104 年 底	978	722	256	1,094	771	586
民國 105 年 底	939	722	217	1,109	750	595
民國 106 年 底	918	724	194	1,115	741	604
民國 107 年 底	900	722	178	1,122	716	599
民國 108 年 底	882	722	160	1,175	709	605
民國 109 年 底	840	722	118	1,185	683	595
民國 110 年 底	824	722	102	1,156	638	563
民國 111 年 底	822	722	100	1,174	639	571
民國 112 年 底	794	722	72	1,204	670	603
民國 113 年 底	791	722	69	1,197	635	574
社 會 局	424	394	30	759	381	354
所	合 計	367	328	39	438	220
屬	陽 明 教 養 院	200	180	20	182	99
機	浩 然 敬 老 院	73	55	18	95	49
關	家 庭 暴 力 暨 性 侵 害 防 治 中 心	94	93	1	161	72

附註：編制員額數係以本局編制表之員額為準，不含臨編人員。

資料來源：本局人事室。

編制及現有員額一覽表

單位：人

有 員 額							
制 員 額				編 制 外 員 額			
職 工				合 計	約 聘	約 僱	駐 衛 警 察
小 計	駕 駛	技 工	工 友				
328	16	163	149	237	180	39	18
315	16	159	140	253	176	61	16
319	16	166	137	297	209	73	15
232	14	123	95	308	200	93	15
206	14	109	83	323	220	88	15
200	14	114	72	327	224	88	15
185	13	105	67	323	220	88	15
155	12	87	56	359	239	106	14
137	12	76	49	374	245	115	14
117	10	69	38	406	274	119	13
104	8	65	31	466	331	124	11
88	9	56	23	502	368	123	11
75	9	48	18	518	391	116	11
68	8	43	17	535	416	108	11
67	7	41	19	534	421	103	10
61	5	39	17	562	450	102	10
27	3	11	13	378	344	33	1
34	2	28	4	184	106	69	9
19	1	18	-	64	5	53	6
14	1	9	4	32	13	16	3
1	-	1	-	88	88	-	-

臺北市政府社會局

年度別		總計	社會局	所	
				合計	陽明教養院
民國 91 年度	預算	11,849,171,161	10,490,362,781	1,358,808,380	222,167,613
	決算	11,151,205,726	9,849,146,789	1,302,058,937	217,073,162
民國 92 年度	預算	11,976,771,525	10,696,191,088	1,280,580,437	226,987,745
	決算	10,670,046,611	9,451,411,737	1,218,634,874	222,917,139
民國 93 年度	預算	11,619,221,234	10,329,000,198	1,290,221,036	230,700,034
	決算	10,759,943,777	9,543,899,327	1,216,044,450	228,647,713
民國 94 年度	預算	11,679,212,197	10,323,081,585	1,356,130,612	225,868,533
	決算	11,091,943,940	9,840,514,094	1,251,429,846	224,998,918
民國 95 年度	預算	11,728,762,111	10,302,381,046	1,426,381,065	241,138,996
	決算	11,296,103,855	9,995,727,179	1,300,376,676	236,616,459
民國 96 年度	預算	11,536,284,027	10,160,953,585	1,375,330,442	274,666,079
	決算	11,218,732,702	9,901,901,895	1,316,830,807	270,274,865
民國 97 年度	預算	12,703,440,159	11,368,846,399	1,334,593,760	301,183,109
	決算	11,936,941,284	10,651,366,887	1,285,574,397	293,937,218
民國 98 年度	預算	13,292,948,934	12,364,357,526	928,591,408	313,571,649
	決算	12,135,278,206	11,248,093,167	887,185,039	306,544,557
民國 99 年度	預算	13,846,408,676	12,836,200,929	1,010,207,747	368,496,006
	決算	13,130,229,382	12,172,434,994	957,794,388	355,980,817
民國 100 年度	預算	15,565,280,403	14,509,840,634	1,055,439,769	291,099,857
	決算	14,150,126,035	13,227,009,654	923,116,381	285,086,805
民國 101 年度	預算	17,020,135,366	15,977,681,163	1,042,454,203	382,014,183
	決算	15,085,479,278	14,119,359,551	966,119,727	353,828,452

附註：(1)預算數係含追加(減)預算數及預備金。

(2)家庭暴力暨性侵害防治中心自96年9月11日起成立；廣慈博愛院自96年9月11日起裁，並移撥教育局管轄。

資料來源：本局會計室。

主管歲出預、決算數

單位：元

屬		機			關
浩然敬老院	家庭暴力暨性侵害防治中心	市立松山托兒所	市立信義托兒所	市立大安托兒所	
202,229,600	-	23,470,105	26,748,409	21,001,047	
188,512,029	-	22,663,274	25,621,868	20,131,011	
194,719,445	-	23,228,603	26,325,304	20,796,149	
182,894,545	-	22,397,678	25,517,289	19,884,440	
187,684,901	-	22,841,488	24,879,172	19,980,076	
173,618,862	-	21,476,778	24,214,133	19,551,293	
189,864,674	-	24,220,924	25,032,559	21,390,939	
177,086,754	-	23,144,814	24,753,346	21,072,139	
193,780,250	-	25,146,319	29,416,082	23,015,076	
183,995,266	-	24,756,016	28,215,658	22,404,369	
219,293,953	26,007,470	23,826,642	29,533,207	23,333,966	
205,244,530	20,855,251	23,631,471	28,635,472	22,791,295	
250,772,940	79,271,436	23,463,504	29,175,986	26,694,976	
239,547,702	78,250,780	22,292,316	27,600,647	24,425,159	
224,553,858	136,694,889	22,412,735	27,954,631	24,088,356	
212,950,088	127,567,796	21,321,911	26,150,229	23,546,363	
229,601,139	148,183,359	22,431,228	28,322,560	25,282,904	
216,379,942	136,247,909	21,621,102	26,980,977	23,832,835	
259,675,664	240,730,491	22,121,245	28,730,556	25,351,470	
244,317,237	144,254,813	20,689,867	27,417,883	23,597,524	
269,149,295	219,377,289	14,579,159	19,605,932	16,424,159	
245,669,409	203,243,140	14,103,338	18,489,880	15,763,516	

撤；殯葬管理處自98年9月21日起改隸於民政局；市立托兒所自101年8月1日起改制為幼兒園

臺北市政府社會局主

年 度 別		所		屬	
		市立中山托兒所	市立中正托兒所	市立大同托兒所	市立萬華托兒所
民國 91 年度	預算	20,372,235	14,114,596	17,576,720	15,330,691
	決算	19,073,837	14,048,034	16,436,963	14,223,173
民國 92 年度	預算	20,160,328	14,519,184	18,758,557	15,147,828
	決算	18,840,332	14,388,189	18,122,126	13,851,510
民國 93 年度	預算	18,972,875	14,721,280	17,364,985	14,463,445
	決算	18,678,404	14,377,814	17,068,439	13,083,387
民國 94 年度	預算	19,530,933	14,982,626	17,184,574	15,990,075
	決算	19,099,217	14,882,999	16,965,078	15,561,422
民國 95 年度	預算	20,484,695	16,099,624	20,221,954	16,226,634
	決算	20,233,004	15,943,152	20,013,377	15,998,029
民國 96 年度	預算	21,365,684	16,735,260	20,282,615	16,472,434
	決算	21,067,107	16,577,540	20,220,013	15,782,833
民國 97 年度	預算	22,578,946	17,948,001	23,510,475	16,924,977
	決算	21,298,283	17,678,476	23,474,095	15,769,140
民國 98 年度	預算	22,442,303	17,417,280	22,437,344	17,650,158
	決算	20,959,347	17,074,928	21,451,395	15,885,361
民國 99 年度	預算	24,441,383	18,422,863	23,400,347	18,167,335
	決算	22,743,329	17,668,742	21,566,322	16,862,839
民國 100 年度	預算	24,260,901	18,489,946	23,629,108	17,496,965
	決算	23,209,412	17,327,526	22,007,342	16,951,949
民國 101 年度	預算	14,894,300	11,153,358	14,764,844	11,784,112
	決算	14,281,819	10,565,640	14,032,829	10,950,325

附註：(1)預算數係含追加(減)預算數及預備金。

(2)家庭暴力暨性侵害防治中心自96年9月11日起成立；廣慈博愛院自96年9月11日起裁，並移撥教育局管轄。

資料來源：本局會計室。

管歲出預、決算數(續1)

單位：元

		機			關
市立文山托兒所	市立南港托兒所	市立內湖托兒所	市立士林托兒所	市立北投托兒所	
19,673,248	15,356,940	24,128,129	15,849,420	15,659,567	
19,189,704	14,451,899	23,707,158	15,379,131	14,917,869	
19,835,904	15,264,881	23,793,906	15,008,030	15,395,474	
19,461,023	14,559,196	22,794,164	14,384,872	14,135,831	
20,472,923	14,181,167	23,420,167	15,790,194	14,610,515	
19,796,537	13,633,498	22,916,180	14,586,845	13,243,074	
19,949,822	14,410,567	24,481,736	14,954,967	15,529,587	
19,542,380	14,046,203	24,362,745	14,750,305	15,086,673	
20,715,760	20,211,667	26,626,487	15,718,928	18,611,603	
19,914,725	18,999,835	25,419,340	15,502,135	18,097,988	
21,378,903	16,580,180	28,108,259	17,107,175	16,286,725	
20,143,012	15,226,533	25,912,230	16,607,799	14,664,893	
24,122,243	17,420,506	28,935,555	19,344,671	17,280,210	
22,956,093	16,207,422	27,928,065	17,257,770	15,289,648	
23,220,038	17,260,585	24,710,634	17,696,652	16,480,296	
22,064,474	16,739,017	22,724,596	17,364,657	14,840,320	
23,429,384	17,235,932	25,009,762	19,829,629	17,953,916	
22,458,154	16,759,750	23,625,598	19,032,256	16,033,816	
23,094,669	17,785,437	25,617,138	19,324,778	18,031,544	
21,861,463	16,963,168	24,450,873	18,037,293	16,943,226	
16,546,025	11,742,756	16,614,494	12,291,199	11,513,098	
15,521,806	10,872,774	16,166,025	11,820,866	10,809,908	

撤；殯葬管理處自98年9月21日起改隸於民政局；市立托兒所自101年8月1日起改制為幼兒園

臺北市政府社會局主

年 度 別		所 屬			
		殯 葬 管 理 處	廣 慈 博 愛 院	市 立 雙 園 托 兒 所	市 立 大 同 托 兒 所
民國 91 年度	預 算	309,037,581	273,350,129	14,549,480	24,004,731
	決 算	304,319,863	252,582,825	14,350,739	22,843,271
民國 92 年度	預 算	251,134,310	257,815,881	14,367,321	24,041,254
	決 算	242,824,362	235,884,480	13,351,686	22,825,579
民國 93 年度	預 算	278,431,372	253,094,421	14,237,583	23,197,924
	決 算	268,436,405	224,883,738	13,252,429	18,776,415
民國 94 年度	預 算	365,891,049	241,023,716	12,338,166	19,370,995
	決 算	360,347,721	187,754,439	8,768,112	12,190,780
民國 95 年度	預 算	508,071,217	217,426,269	-	-
	決 算	472,484,554	152,245,674	-	-
民國 96 年度	預 算	524,306,664	80,045,226	-	-
	決 算	505,701,801	73,494,162	-	-
民國 97 年度	預 算	435,966,225	-	-	-
	決 算	421,661,583	-	-	-
民國 98 年度	預 算	-	-	-	-
	決 算	-	-	-	-
民國 99 年度	預 算	-	-	-	-
	決 算	-	-	-	-
民國 100 年度	預 算	-	-	-	-
	決 算	-	-	-	-
民國 101 年度	預 算	-	-	-	-
	決 算	-	-	-	-

附註：(1)預算數係含追加(減)預算數及預備金。

(2)家庭暴力暨性侵害防治中心自96年9月11日起成立；廣慈博愛院自96年9月11日起裁，並移撥教育局管轄。

資料來源：本局會計室。

臺北市政府社會局主

年度別		總計	社會局	所
				合計
民國102年度	預算	16,905,380,684	16,037,276,012	868,104,672
	決算	15,672,806,104	14,931,930,679	740,875,425
民國103年度	預算	16,406,161,499	15,510,538,292	895,623,207
	決算	15,860,903,389	15,118,328,899	742,574,490
民國104年度	預算	16,670,156,506	15,775,985,610	894,170,896
	決算	16,091,046,026	15,317,562,804	773,483,222
民國105年度	預算	16,545,527,146	15,672,950,633	872,576,513
	決算	15,872,107,702	15,074,506,118	797,601,584
民國106年度	預算	17,808,925,723	16,992,952,894	815,972,829
	決算	16,346,099,428	15,597,521,075	748,578,353
民國107年度	預算	20,675,080,536	19,793,921,157	881,159,379
	決算	18,583,901,378	17,756,616,913	827,284,465
民國108年度	預算	20,738,647,364	19,770,008,364	968,639,000
	決算	18,854,195,783	17,975,469,651	878,726,132
民國109年度	預算	21,215,979,243	20,193,525,702	1,022,453,541
	決算	19,598,741,056	18,647,921,747	950,819,309
民國110年度	預算	22,575,448,072	21,664,746,310	910,701,762
	決算	21,481,558,646	20,652,546,654	829,011,992
民國111年度	預算	25,190,454,852	24,191,969,852	998,485,000
	決算	23,782,813,378	22,855,999,243	926,814,135
民國112年度	預算	27,260,105,000	26,252,675,000	1,007,430,000
	決算	25,846,665,822	24,910,421,235	936,244,587
民國113年度	預算	26,201,363,193	25,103,064,627	1,098,298,566
	決算	24,827,350,549	23,794,373,020	1,032,977,529

附註：(1)民國113年度決算數尚未經審計部臺北市審計處審定。

(2)預算數係含追加(減)預算數及預備金。

資料來源：本局會計室。

管歲出預、決算數(續3完)

單位：元

屬	機	關
陽 明 教 養 院	浩 然 敬 老 院	家 庭 暴 力 暨 性 侵 害 防 治 中 心
373,045,326	267,941,894	227,117,452
288,710,309	243,816,786	208,348,330
415,444,359	262,422,897	217,755,951
298,242,771	235,476,375	208,855,344
371,926,929	252,150,278	270,093,689
297,343,780	212,647,377	263,492,065
310,299,758	255,064,235	307,212,520
283,716,178	216,986,468	296,898,938
305,642,542	257,466,262	252,864,025
280,388,555	222,950,953	245,238,845
327,241,208	290,958,687	262,959,484
312,223,434	258,042,557	257,018,474
378,758,000	253,960,000	335,921,000
354,000,646	223,241,216	301,484,270
422,009,000	255,158,000	345,286,541
398,136,125	226,166,879	326,516,305
304,779,000	257,400,000	348,522,762
273,224,024	221,326,639	334,461,329
338,420,000	277,575,000	382,490,000
308,769,172	254,120,925	363,924,038
372,520,000	246,186,000	388,724,000
345,800,152	227,937,109	362,507,326
364,352,000	319,188,000	414,758,566
342,860,909	303,624,965	386,491,655

臺北市公益彩券盈餘分配基金預、決算數

單位：元

年 度 別	基金來源	基金用途	賸餘(短絀-)	
民國 91 年度	預算	386,325,557	385,654,794	670,763
	決算	1,938,102,513	1,438,023,782	500,078,731
民國 92 年度	預算	1,301,264,200	1,300,304,919	959,281
	決算	1,590,169,153	1,350,307,212	239,861,941
民國 93 年度	預算	1,314,960,000	1,304,175,533	10,784,467
	決算	1,670,564,614	1,904,814,545	- 234,249,931
民國 94 年度	預算	1,306,150,131	1,250,841,126	55,309,005
	決算	1,403,025,806	1,173,403,004	229,622,802
民國 95 年度	預算	1,408,164,277	1,391,710,773	16,453,504
	決算	1,284,625,770	1,350,010,963	- 65,385,193
民國 96 年度	預算	1,402,394,242	1,396,385,369	6,008,873
	決算	1,369,568,361	1,588,152,028	- 218,583,667
民國 97 年度	預算	864,946,522	1,486,118,932	- 621,172,410
	決算	1,417,801,531	1,442,146,152	- 24,344,621
民國 98 年度	預算	1,108,168,347	990,003,063	118,165,284
	決算	1,433,519,081	682,285,000	751,234,081
民國 99 年度	預算	1,118,734,918	1,085,217,814	33,517,104
	決算	1,396,298,555	1,054,091,789	342,206,766
民國 100 年度	預算	1,118,882,559	1,105,627,594	13,254,965
	決算	1,523,910,248	991,292,892	532,617,356
民國 101 年度	預算	1,211,304,071	977,559,296	233,744,775
	決算	1,748,782,785	901,294,447	847,488,338
民國 102 年度	預算	1,180,745,072	1,072,148,796	108,596,276
	決算	1,938,373,237	1,656,316,255	282,056,982
民國 103 年度	預算	1,485,433,826	1,888,441,404	- 403,007,578
	決算	2,346,115,223	2,267,320,719	78,794,504
民國 104 年度	預算	1,198,267,313	2,506,447,496	- 1,308,180,183
	決算	1,516,394,749	2,514,683,046	- 998,288,297
民國 105 年度	預算	1,273,553,714	2,662,056,516	- 1,388,502,802
	決算	2,181,539,156	2,544,419,449	- 362,880,293
民國 106 年度	預算	1,140,428,810	2,876,025,953	- 1,735,597,143
	決算	1,575,476,267	2,863,659,003	- 1,288,182,736
民國 107 年度	預算	1,206,057,726	1,760,203,284	- 554,145,558
	決算	1,724,720,586	1,730,886,457	- 6,165,871
民國 108 年度	預算	1,291,020,000	1,512,367,000	- 221,347,000
	決算	1,602,208,525	1,452,484,991	149,723,534
民國 109 年度	預算	1,135,426,000	1,583,350,000	- 447,924,000
	決算	1,333,615,227	1,570,400,495	- 236,785,268
民國 110 年度	預算	1,224,801,000	1,539,538,000	- 314,737,000
	決算	1,710,091,171	1,470,950,570	239,140,601
民國 111 年度	預算	1,311,306,000	1,565,349,000	- 254,043,000
	決算	1,700,846,198	1,461,717,144	239,129,054
民國 112 年度	預算	1,202,611,000	1,662,374,000	- 459,763,000
	決算	1,448,959,576	1,590,150,502	- 141,190,926
民國 113 年度	預算	1,285,791,000	1,776,683,000	- 490,892,000
	決算	2,152,269,058	1,691,393,043	460,876,015

附註：(1)民國113年度決算數尚未經審計部臺北市審計處審定。

(2)本基金原係編非營業特種基金，惟自93年度起依運作屬性及衡量焦點，改採特別收入基金編製，且為利比較，以前年度預算數及決算數亦比照同一原則調整之。

資料來源：本局會計室。