112年重要政策及重點預算說明

臺北市政府社會局

姚淑文局長

簡報大綱

一、本市人口概況

二、112年重點預算

三、112年重要施政

世代共融 跨域對話

「112年度重要政策暨預算說明會」

本市人口概况

本市人口數概況-性別比例

118萬829人

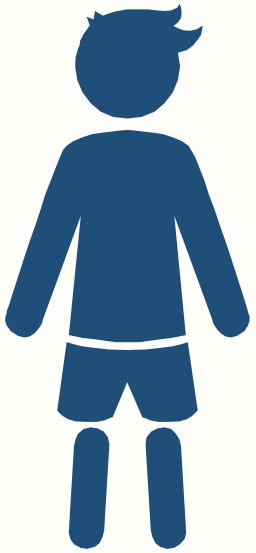

47.42%

總人口249萬133人

130萬9,304人

52.58%

（資料統計至112年2月底）

世代共融 跨域對話

「112年度重要政策暨預算說明會」

本市人口概況-福利人口趨勢

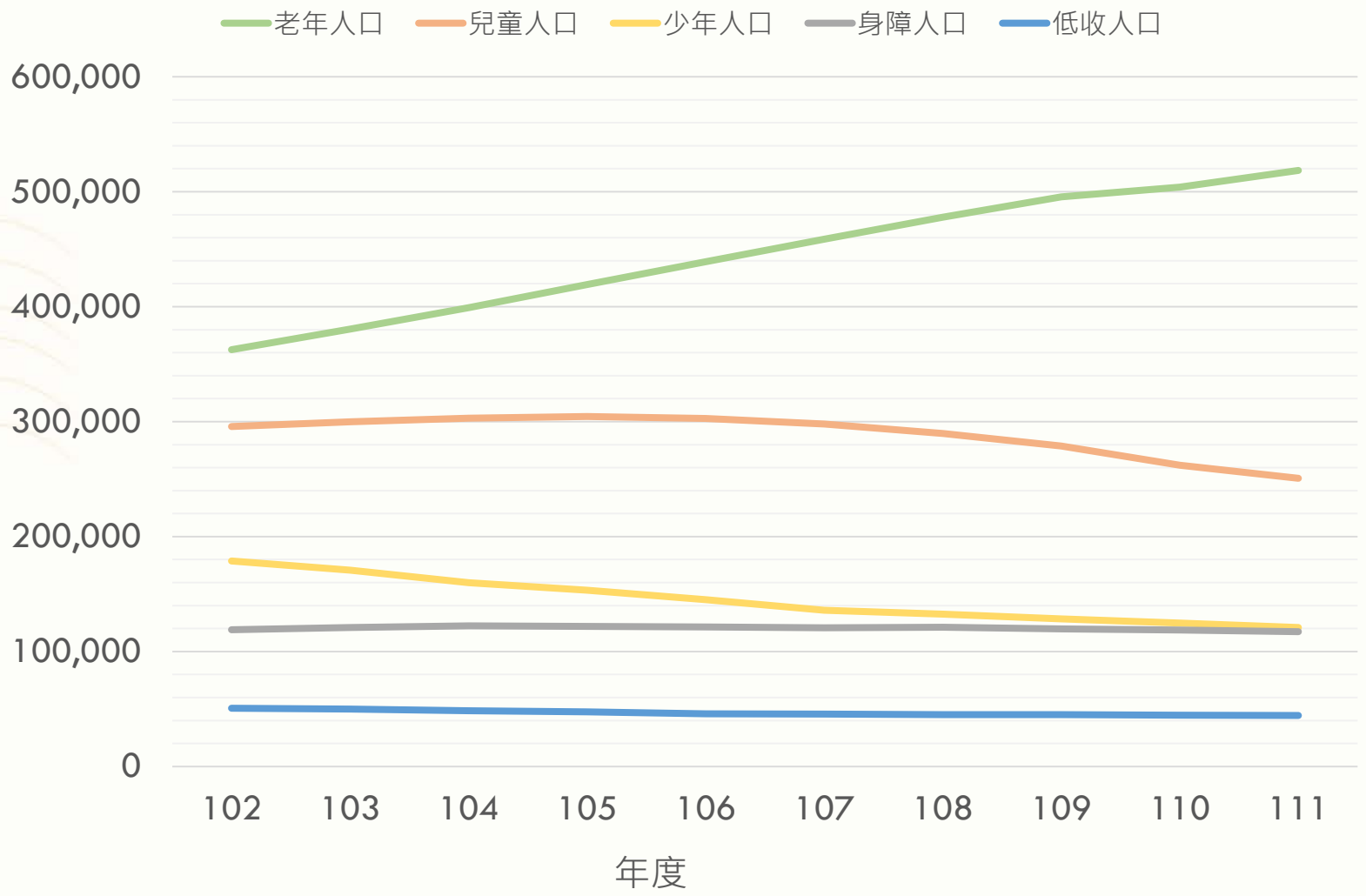

老年人口逐年上升

兒童、少年人口逐年下降

身障及低收入人口呈現穩定狀態

世代共融 跨域對話

「112年度重要政策暨預算說明會」

本市人口概況-老年人口比例

從老年人口比例更可看出高齡化的明顯趨勢

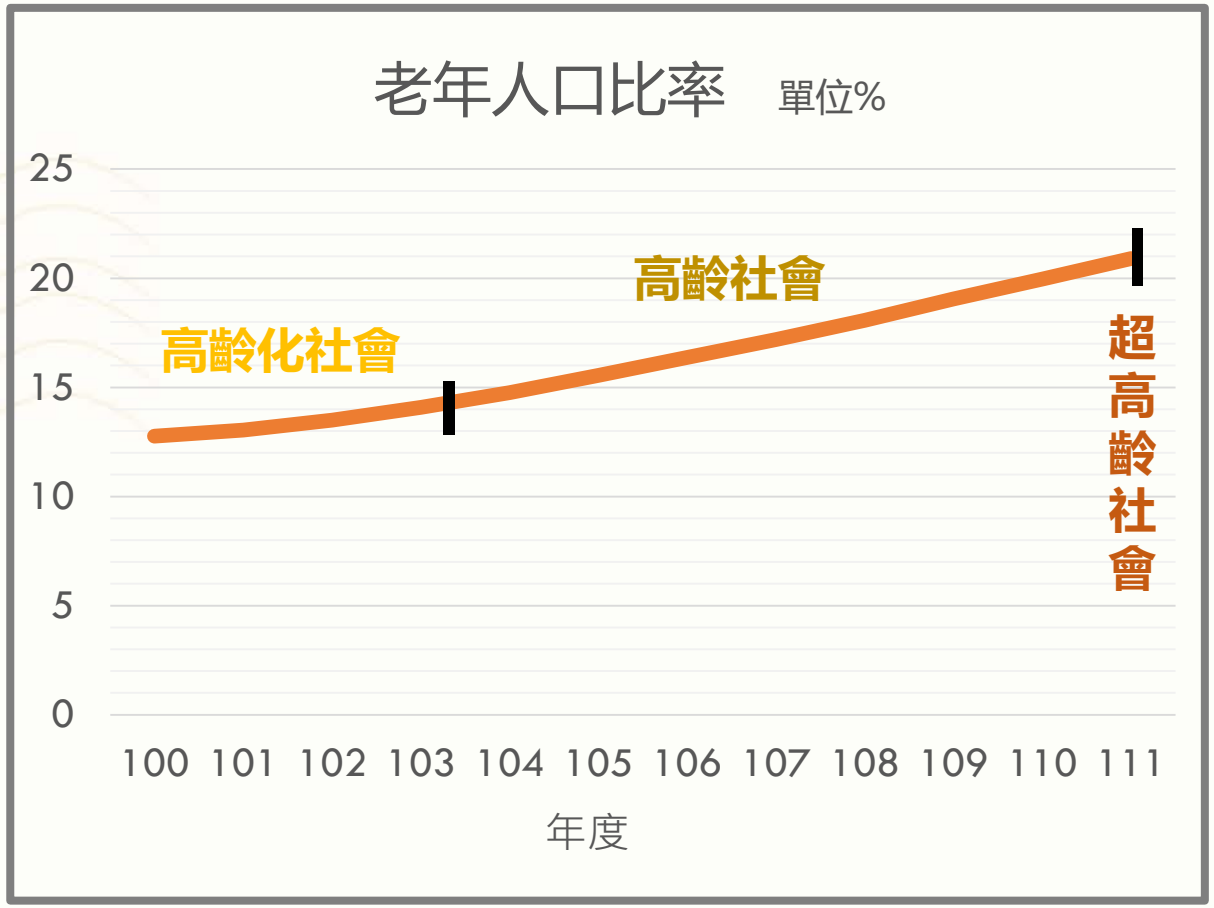

- 臺北市在81年進入高齡化社會；103年進入高齡社會；111年正式進入超高齡社會。
- 「臺北與我好好慢老」以「自由」、「自信」、「自覺」三大面向，提供健康、亞健康到失能不同人生階段的服務，落實在地安老、健康老化與活躍老化。

世代共融 跨域對話

本市人口概況-出生人口趨勢

從出生人口數趨勢更可窺見少子化明顯現象

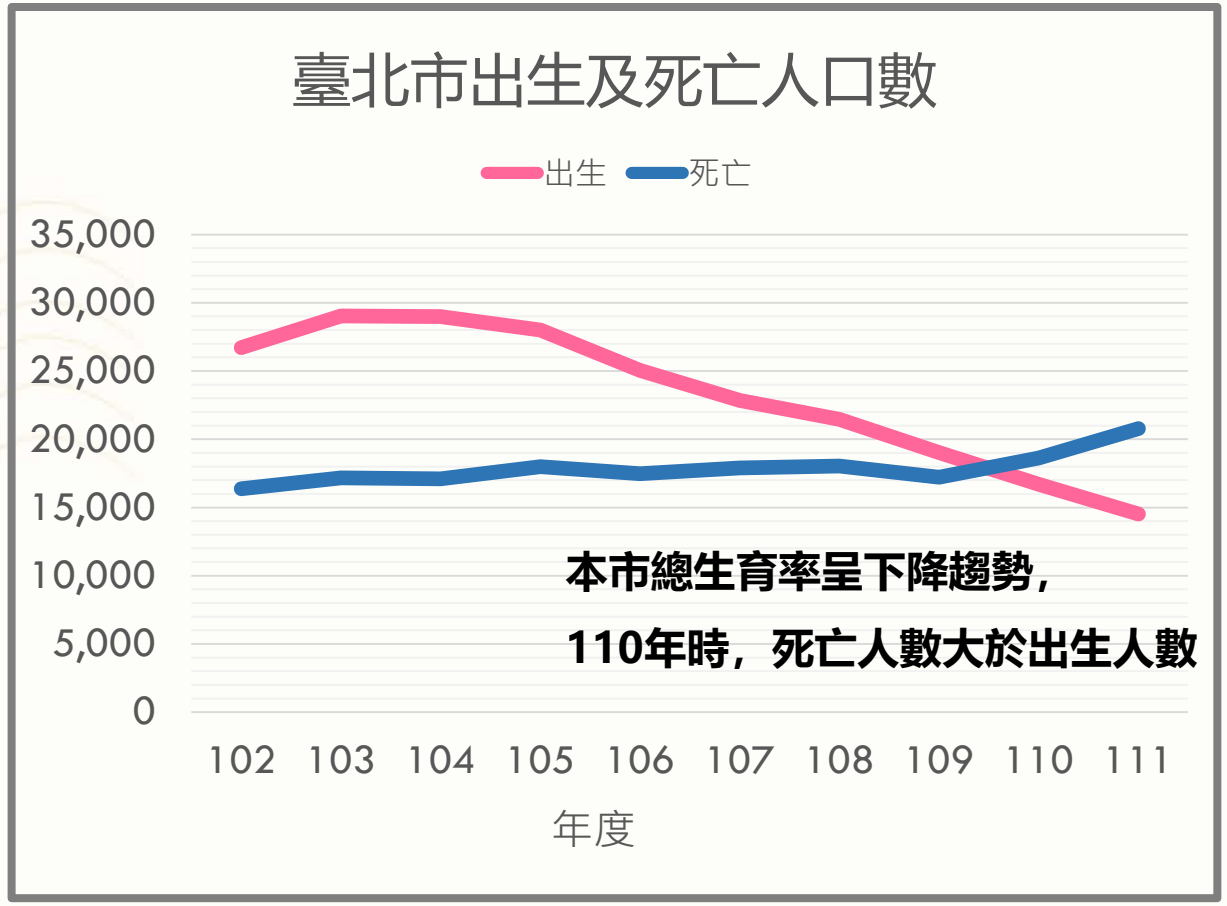

本市出生概況

- 101年 出生人數2萬9,498人
  111年 出生人數1萬4,528人
- 婚育觀念改變、育兒成本高、家庭與就業兼顧問題，導致影響生育意願。
- 持續提供平價與多元托育措施，建構友善生養環境，減輕父母育兒負擔。

世代共融 跨域對話

「112年度重要政策暨預算說明會」

112年重點預算

112年預算來源

112年度各預算金額及比例

總預算為222億9,484萬6,000元

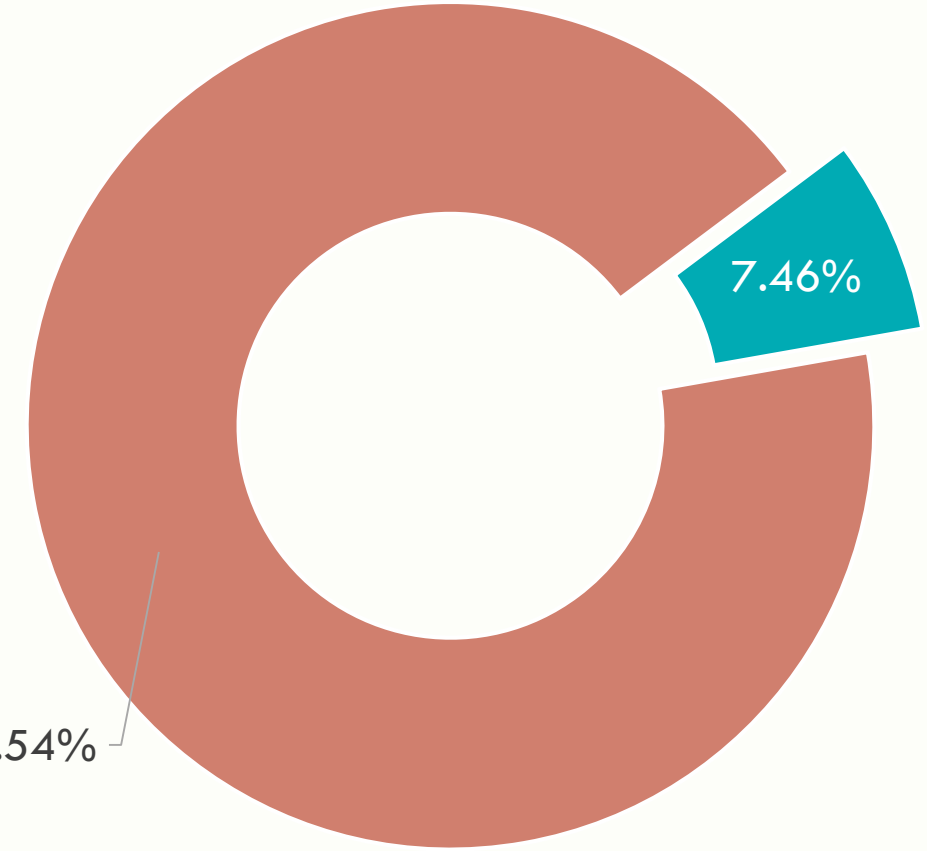

公務預算

206億3,247萬2,000元

彩金預算

16億6,237萬4,000元

世代共融 跨域對話

「112年度重要政策暨預算說明會」

112年公務預算各福利類別分配情形

福利類別	老人福利	身心障礙福利	社會保險及其他	社會救助	兒童及少年福利	家暴暨性侵害防治	婦女福利	社會工作專業服務	人民團體及社區發展
公務預算	7,483,703,000	4,188,882,000	3,799,499,000	2,721,654,000	1,994,636,000	199,459,000	146,303,000	93,037,000	5,299,000
比例	36.27%	20.30%	18.42%	13.19%	9.67%	0.97%	0.71%	0.45%	0.03%

112年公彩基金各福利類別分配情形

公彩基金預算各福利類別金額及比例

單位：元

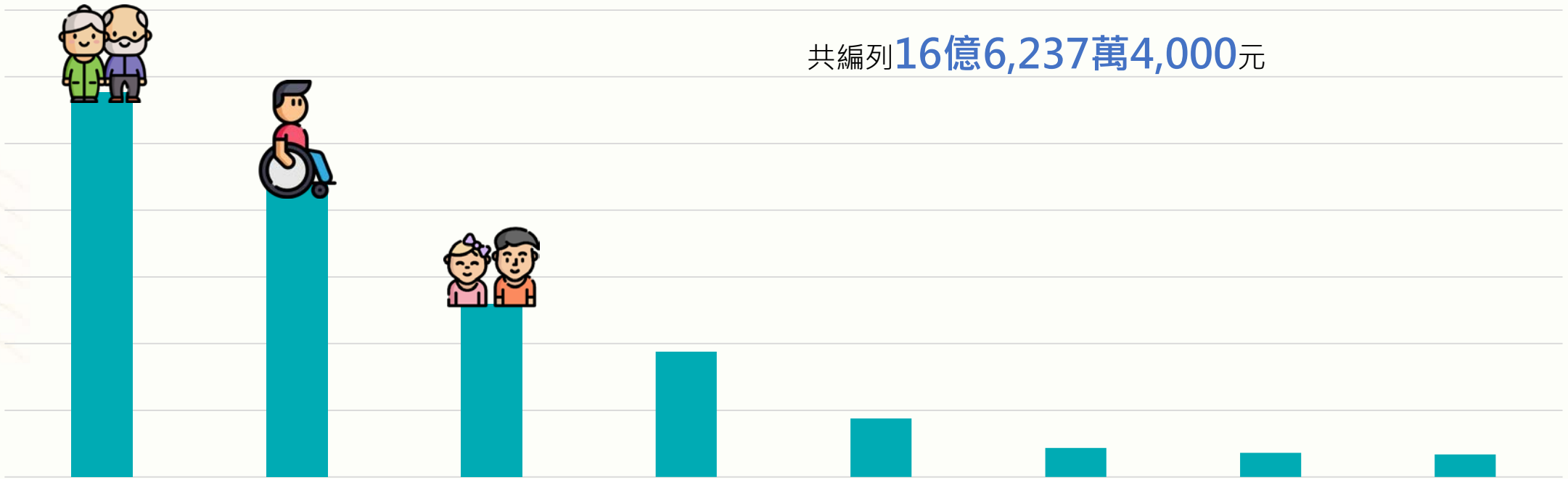

福利類別	老人福利	身心障礙福利	兒童及少年福利	社會救助	社會工作專業服務	其他	人民團體及社區發展	婦女福利
預算數	577,175,467	437,493,118	258,741,832	187,770,508	87,764,268	43,417,441	36,267,606	33,743,760
比例	34.72%	26.32%	15.56%	11.30%	5.28%	2.61%	2.18%	2.03%

世代共融 跨域對話

公彩基金近5年補助民間團體及公私協力經費

本基金透過**公辦民營**、**方案委託**及**補助民間團體方式**辦理多元福利服務

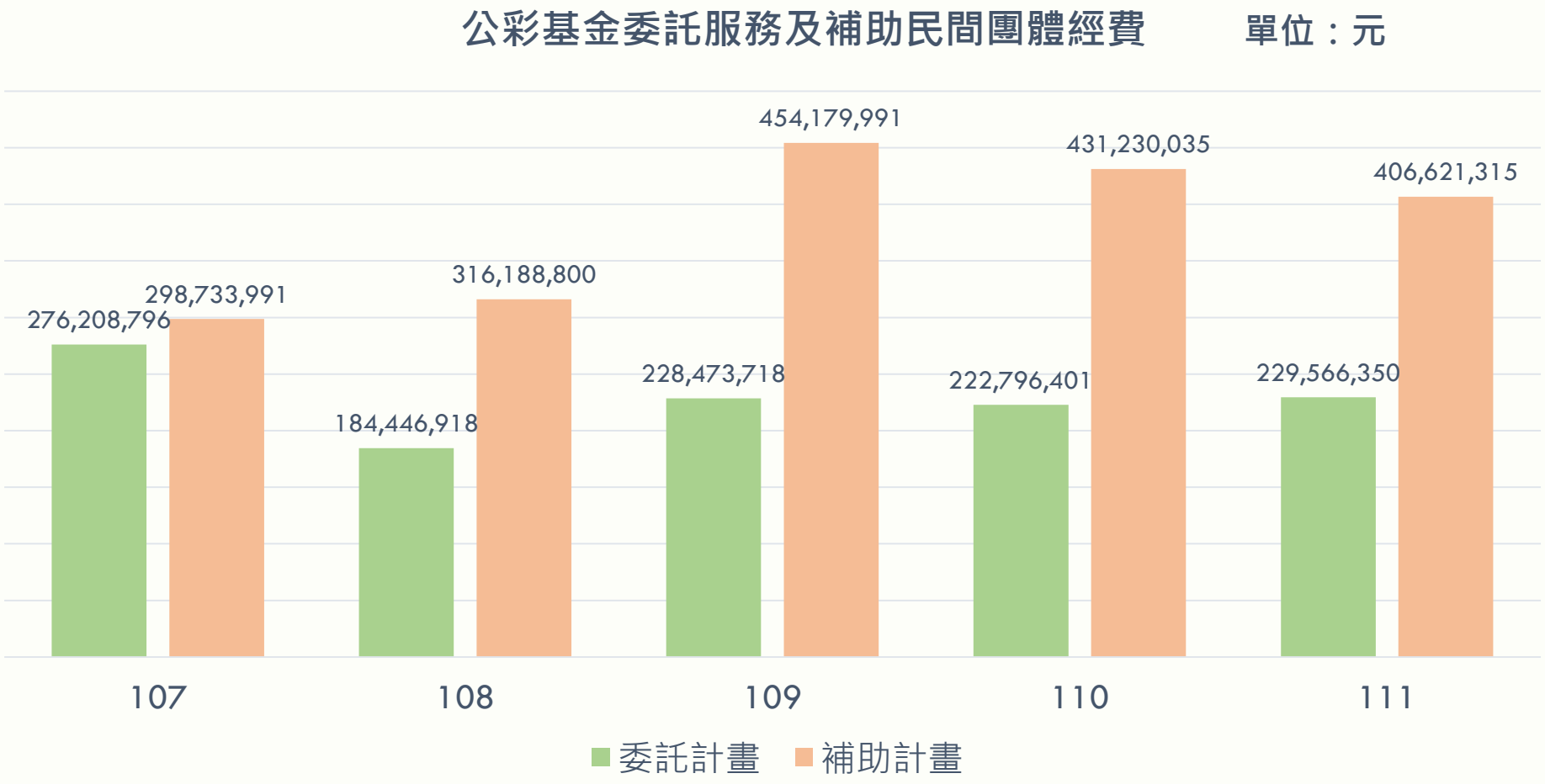

（110年及111年補助計畫決算數略低於109年係因疫情影響）

112年重要施政

持續推動項目

打造友善生養環境

提供兒少活動場域與方案

38處兒少據點，13處兒少小站
2處兒童服務中心：親職教育，個案輔導
6處少年服務中心：外展與輔導

擴充兒少安置資源

安置機構
寄養家庭
團體家庭-111年、112年均新設兒少團家

拓增托育質量，促進人員久任

多元托育照顧體系
提升薪資福利，吸引托育人員久任
提供多元臨時托育服務
12家親子館，1家嬰幼兒物資交流中心
1家兒童托育資源中心，81家公共托嬰設施

強化新移民社會支持

1家新移民家庭服務中心
4處新移民社區關懷據點
個案管理，心理輔導、連結社區資源

推動長青樂齡環境

建立社區整體照顧服務

老人日間照顧服務中心
持續輔導社區照顧關懷據點服務質量
強化居家服務資源，提升人力專業度

提供家庭照顧者多元支持措施

4處家庭照顧者支持中心
781處照顧小站

建置完備老人機構服務準則

機構監視影像異地存放
建置權利金計收基準
辦理品質卓越計畫

臺北與我好好慢老

世代共融 跨域對話

持續推動項目

強化弱勢關懷

擴展身障者多元照顧資源

3家輔具中心，6家輔具服務據點、3處輔具便利站
家庭托顧及臨短托服務

資源中心（6處）	日間作業設施（26處）	社區居住家園（12處）	日間機構（18家）
社區式長照機構（4家）	活動據點（10處）	精障會所（4家）	自立生活支持服務中心（1家）

推動無礙共融環境，強化社會參與

聽語障溝通服務、愛心卡
補助辦理各項重建活動

保障經濟弱勢基本生活

經濟補助、通報訪視制度
平宅改建與混居共融的居住正義

強化以工代賑輔導制度，協助脫貧

提升弱勢者自立生活準備能力

推展無家者脫遊，協助回歸社區

深化社福力

賡續推動「強化社會安全網計畫」

召開聯繫會議，落實跨域合作效能
訂定「社會安全風險個案篩選指標」
建立與司法機關合作處理風險個案機制
建立社區基層醫療網、推廣簡易助人技巧

強化家庭暴力及性侵害防治服務

建立「家暴防治友善社區診所藥局通報網絡」
兒少家庭促進追蹤訪視及關懷服務方案
6歲以下兒少保護個案到宅親職賦能計畫

提供弱勢家庭多元餐食服務

實（食）物銀行、盛食交流平臺、惜食廚房、
希望好食堂、智慧溫控便當機

捍衛社工人員人身安全

推動社區培力

發展多元志工培力方案

世代共融 跨域對話

接下來，我們將做更多…

友善生育．幸福育兒

放寬托育補助限制

- 112年起取消稅率限制，補助對象擴大
- 送托準公共，每月再加碼1,000元

孕期乘車補助

- 關照婦女身心
- 設籍本市且領有孕婦健康手冊之孕婦產檢至產後6個月

擴大早期療育與弱勢兒少醫療補助

- 擴大補助未滿6歲自費早療訓練項目
- 新增補助6至18歲自費療育訓練費

提升服務量能

- 萬和兒童暨社區共好服務中心3月開辦
- 增加托育照顧能量：預估至117年再增設27處公辦托嬰設施，累積達108處
- 定點臨時托育服務：112年預計再開辦3處

長照關懷．樂齡長青

優化長者緊急救援系統

- 落實在宅安老
- 每月補助1,195元
- 112年創新：熱顯像跌倒偵測、戶外即時求救定位

恢復發放重陽禮金

65至98歲，1500元

99歲以上，1萬元

採多元方式致送

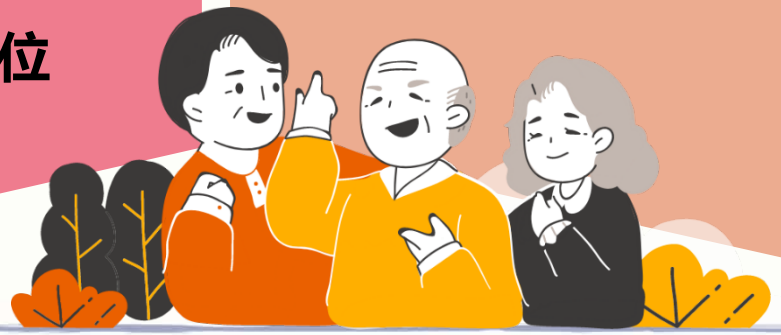

維護住宿式機構照護品質

- 112年起調升重度失能或保護安置特別處遇費
- 每年估計約2,900人受益

提升服務量能

- **一國中學區一日照**

  已開辦49學區，112年預計達成56學區

  112年預計達71家日照中心
- **社區照顧關懷據點**

  500處，3月完成核定作業

  輔導考核提升服務品質

平等無礙．共融有愛

身心障礙者參與政策制定

- 臺北市身權小組定期會議，廣納政策建言
- 完善身障服務與促進權益

擴大敬老卡、愛心卡適用範圍

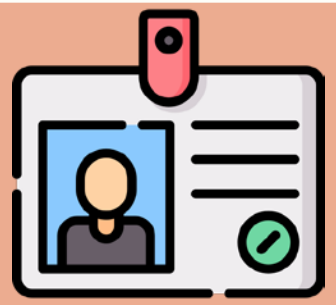

- 配合臺鐵規劃，開放點數搭乘
- 愛心卡於112年3月開放可使用於YouBike

擴充身心障礙者服務設施量能

社區日間作業設施

預計112年開辦4處
113年開辦2處
114年開辦1處
共增設7處，預計可增加140名服務量

身障社區長照機構

預計112年開辦2處
113年開辦1處
115年開辦1處
共增設4處，預計收托人數提升到260人

身障日間機構

預計112年開辦1處
113年開辦1處
115年開辦2處
共增4處，預計可服務205人

服務優化．社福深化

低收入戶及中低收入戶電子證明書

全國首創

- 業務精進措施。
- 電子E化證明服務，免再下載紙本證明書
- 便民、即時、有效

增設少女團體家庭

- 採「類家庭」照顧模式。低安置量、高專業人力
- 滿足特殊兒少照顧
- 迄今已設有6家兒少團體家庭

推動春節吉時平安專案

- 社政與警政攜手合作
- 提供急難家庭愛心餐券及超商商品卡
- 便利，可近，降低危機事件之發生

提升服務量能

- 增設南、北社區培力基地
  原委辦培力方案轉型為「社區培力基地」
- 規劃NPO共同工作空間，扶植新興、小型NPO成長共創

多元布建．幸福可見-1

112年重要紀事

廣慈博愛園區旗艦示範型社福園區

全臺旗艦型社福設施

24項社福設施

111年底至112年8月

陸續開辦

興岩社會福利綜合大樓

多層次照護空間

20多項社福及公共服務設施

112年9至12月陸續開辦

建成綜合大樓改建

12樓層各類社福設施

11項設施，112年7月

陸續開辦

浩然敬老院、陽明教養院（永福之家）拆除重建及中繼規劃

浩然預計**112、113年**分批搬遷至廣慈，作為中繼場所。

陽明預計**112年上半年**完成中繼安置至廣慈。

「112年度重要政策暨預算說明會」

多元布建・幸福可見-2

112年至113年新布建設施

26處基地設置多元社福設施（其中含18處社宅基地參建），預計完工後可再增加68處社福設施。

項目	服務對象	數量（處）
1	老人福利設施	21
2	身障福利設施	19
3	托育福利設施	20
4	兒少等其它福利設施	8
	小計	68（處）

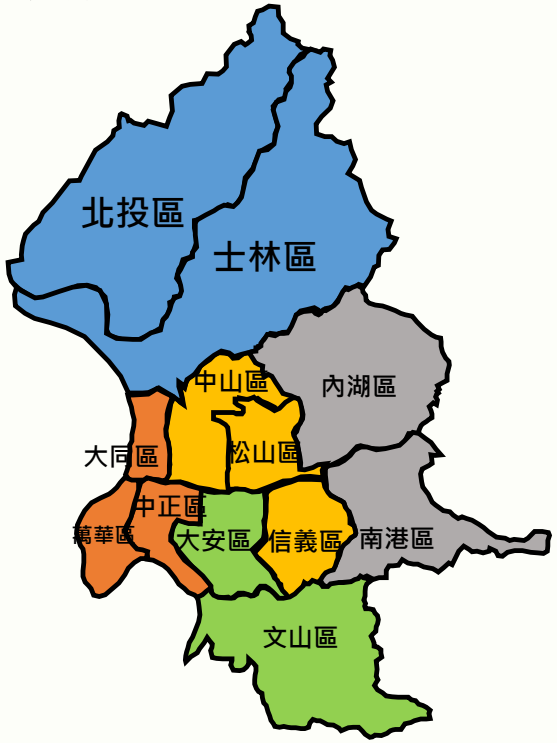

北區(北投、士林)

1.北投區稻香大樓(市場)重建規劃
2.北投區福國社宅
3.士林區華榮市場都更案社宅基地
4.士林區芝山國小

東區(內湖、南港)

1.內湖區行善社宅
2.內湖區舊宗社宅
3.內湖區東湖市場暨321K01停車場用地
4.南港區經貿社宅

西區(萬華、中正、大同)

1.萬華區青年社宅二期2
2.萬華區莒光社宅
3.萬華區福星社宅
4.中正區忠義國小改建基地
5.大同區廣宇建設都更回饋案
6.大同區建成社福大樓

中區(中山、松山、信義)

1.中山區培英社宅
2.中山區錦州社宅
3.信義區六張犁A、B區社宅
4-6.信義區廣慈博愛園區
B、C、E

南區(大安、文山)

1.文山區樟新水岸社宅
2.文山區萬隆東營區
3.文山區景豐一區社宅
4.文山區興隆A區社會住宅(二期)
5.大安區捷運科技大樓瑞安段公辦都更案
6.文山區和興水岸社宅

世代共融 跨域對話

「112年度重要政策暨預算說明會」

共融·共居·共好
臺北社福，共創幸福
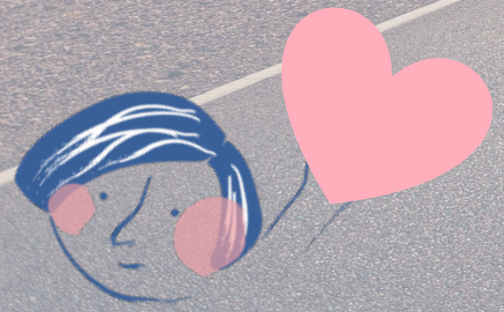
Thanks For Your Listening