

臺北市政府客家事務委員會

111年度補助本市客家歌謠班辦理客家歌謠及客語學習計畫

(中華民國111年4月28日北市客文字第1113001700號函核定)

本計畫自111年5月1日起有效

壹、依據

臺北市政府客家事務委員會客家文化活動補助要點。

貳、目的

客語教育是長期性的工作，為讓客語教學活動在臺北市（以下簡稱本市）各社區能長期且持續的進行，本會特別補助本市立案之非營利公益社團或立案地址在本市之全國性組織開辦客家歌謠及客語學習課程，以落實客語傳承及客家歌謠之推廣等目的，特訂定本計畫。

參、申請資格

本市立案之非營利公益社團或立案地址在本市之全國性組織所屬歌謠班者。

肆、申請收件期間

- 一、自公告之日起至111年3月31日止。
- 二、採一階段申請方式，逾期不予受理。
- 三、本計畫總補助預算經費用罄後，即不再接受申請。

伍、補助項目

一、補助項目如下

(一)講師鐘點費：內聘師資每小時鐘點費不得逾新臺幣800元，外聘師資每小時鐘點費不得逾新臺幣1,600元。

1. 內聘師資：師資為社團理事長、理事、監事、總幹事、會員等皆屬內聘。內聘師資需出具應聘相關證明及客語能力或認證相關證明(如：直轄市、縣市客家語教學支援人員認證合格證書、客語薪傳師認定證書、與講授課程相關學歷證明文件或相關團體服務證明文件等證件)，且該研習班學員不得兼任講師。
2. 外聘師資：需檢附社團聘書、應聘相關證明及客語能力或認證相關證明(如：直轄市、縣市客家語教學支援人員認證合格證書、客語薪傳師認定證書、

與講授課程相關之學歷證明文件或相關團體服務證明文件等)，始得聘任為外聘師資。

(二)教材費：購買客家語言文化相關教材或影印課程相關資料、講義及課程所需之道具製作材料費等(請勿購置、訂製服裝)，以學員數為基準，訂定一定單價，核實支給。

(三)場租費：依本市區民活動中心場地收費基準為補助編列標準。須為可正式出借場地之場所，所出具之場租收據或發票。

二、自籌經費須符合所提經費50%(含)以上，單據應妥為保管以備審計單位抽查。

陸、補助原則

一、須具有固定研習場所，且全年研習總時數不得少於72小時，每次研習課程講師鐘點費補助以3小時為限，特殊情形請於計畫中敘明，經本會審核同意者，不在此限。

二、須以客語為主要教授語言，必要時得以雙語教學。惟客語教學時間不得低於每次課程的三分之二(含)以下。

三、每班基本成員須25人(含)以上，並檢附名冊向本會核備，25位基本學員不得與本類別其他班別學員重複；因應疫情，平時之定期研習課程出席人數至少應維持15人(含)以上。調整為線上課程，亦同。

四、必須配合本會研習成果發表、評鑑、各項專案及大型活動演出計畫。(參與人數及青少年人數比例依本會活動前公告。)

五、推廣客家文化及客家語言

(一)本年度獲補助之班隊，需參與推廣客家語言文化之活動至少1場次(本會研習成果發表、義民嘉年華演出，以及本會其他補助申請案件活動除外)。

(二)活動內容請自行拍照或錄影紀錄，照片、影片或其他佐證資料須呈現出對客家語言或客家文化之推廣(如：含有客家歌謠之影片或客家問候語之照片)，併同期末報告提送本會辦理核銷，展演邀約事宜由各班自行安排。

(三)演出場次將作為次年度核定補助款參考依據。

六、新成立之研習班，符合前述各項規定者，須接受本會一年之觀察考核，於觀察期滿通過考核後始得申請本會補助。(考核項目包括：一年內上課次數、上課規定人數、上課內容是否合乎三分之二客語教授、師資之客語能力等。)

柒、計畫實施期程

自111年1月1日起至11月30日止。

捌、申請方式

- 一、網路申辦：各申請單位符合資格者請登入「市民服務大平臺」(網址 <https://service.gov.taipei/>)進行線上申請->選擇申辦案件「客委會」->點選【補助本市客家歌謠班辦理客家歌謠及客語學習計畫】->依步驟網路申辦(詳見：補助計畫網路申辦教學影片)。
- 二、紙本申辦：各申請單位符合資格者應於申請期限內檢具申請書、團體立案或登記證明、負責人當選證書或相關證明文件、組織章程或社團基本資料、師資聘書、研習課程計畫書、公職人員及關係人身分關係揭露表及其他說明資料各一份(申請書表件請至臺北市政府客委會官網首頁/業務資訊/支付或接受之補助/111年度下載，或電洽承辦人索取電子檔；請務必併送申請資料電子檔)，於本會規定期限內免備文掛號郵寄或親送本會，逾期不予受理。以上申請案件俟補助經費用罄後，即不再接受申請。
- 三、計畫書內容應包括計畫名稱、目的、日期、地點、研習內容、實施方法、時程表、課程一覽表(需註明內外聘師資授課日期)、學員名冊、經費來源、經費明細表、預期效益等。計畫書請用 A4 紙張直式橫書繕打。
- 四、各申請單位申請計畫書內應詳列全部經費內容及向本會申請經費之項目及金額，同時間若有申請其他政府機關補助或委託之類似計畫者，應列明申請各該機關補助或委託項目及金額。
- 五、表件不全者，本會得請申請單位限期補正，未於規定期限內補正者，本會得不予受理。

玖、審查作業及評分標準

- 一、由本會承辦單位就申請資格是否符合條件、表格填寫是否符合規定、資料是否齊備等進行行政審查。
- 二、行政審查符合規定者，由本會依規定組成審查小組，並得邀請學者專家參與審查，依所訂標準進行評分，其標準如下：
 - (一)授課師資(客語客語能力認證或與講授課程相關資歷) 20%
 - (二)對弘揚客家文化之助益 20%
 - (三)過去辦理績效(含配合參與本會規劃之成果發表及各項客家文化或公益活動)20%
 - (四)學員人數20%
 - (五)計畫內容詳實具體可行之程度20%

- 三、本(111)年度每件申請案以最高補助金額10萬元為原則，但經審查小組決議，提高補助額度者，不在此限。補助金額以向本會申請金額為上限，首次獲補助者補助金額以審查小組審查結果為準。
- 四、為鼓勵配合本會辦理相關客家語言文化計畫以及辦理成效優異班隊，各項加減分審查基準如下(依前一年度計畫執行情形與成效綜合考評)：
 - (一)參與展演推廣活動：依參與場次核給，第2場起凡增加1場得酌予加分。
 - (二)成果發表決賽得獎：前一年度得獎者及連續兩年得獎者得酌予加分。
 - (三)網路申辦：自行申辦者得酌予加分。
 - (四)訪視輔導學員出席率：高於本年度計畫規定者得酌予加分；低於本年度計畫規定者得酌予減分。
- 五、申請單位如有推動性別平等之事項，審查小組得酌予加分。
- 六、為鼓勵新學員加入以及帶動青年後生參與歌謠班各項活動，申請單位如有新學員加入或推動青年參與之事項，審查小組得依據學員增加比例以及青年參與事項酌予加分。
- 七、前一年度未依本計畫第拾壹點規定辦理者得酌予減分。
- 八、審查結果簽請本會主任委員核定。
- 九、經核准之單位，因故無法辦理者，應於計畫開始執行前，敘明理由報本會備查，違反者將取消下年度申請本計畫之資格。
- 十、計畫執行期間，各團體計畫若有變更(如：師資變更、班長變更、社團負責人變更、研習課程調動或因辦理活動日期更動等)，均需函報本會。

拾、督導考核

- 一、為求計畫之落實及評鑑補助之效益，本會於研習期間得就補助案之實際執行情況、內容品質、成果效益等事項，邀請學者、專家參與督導考核(績效衡量表如附件)，必要時得要求受補助者提出計畫執行狀況之報告。
- 二、績效衡量內容：包括計畫執行情形、客語教學所占比例、師資通曉客語程度、學員出席人數比率、跨族群參與程度等。
- 三、績效衡量考核結果將做為本會未來補助額度審查及未來是否繼續補助之重要參考。
- 四、以下情形本會得列入督導與考核紀錄之重要參考或依本計畫第拾壹點規定辦理：
 - (一)未依計畫內容確實執行。

(二)未將本會列為指導、補助單位。

(三)計畫變更未於計畫辦理前函報本會同意。

(四)未於規定期限內繳交補助案核銷資料(含成果報告書)結案。

拾壹、受補助單位有下列情形之一者，本會得視情節輕重列入紀錄或撤銷原核准之

補助，並追回全部或一部補助款，同時得於一至五年內不再受理其申請：

一、經本會考核結果違反平時考核重點。

二、未依所申請之計畫內容確實執行或因故無法履行者。

三、未依補助用途支用。

四、檢送之申請資料、成果報告書或其核銷附件有隱匿、虛偽或浮報等情事。

五、拒絕接受評鑑或考核者。

六、未經本會核准，擅自變更計畫者。

七、違反性別平等之情事。

八、其他違背法令之行為。

拾貳、有第拾壹點應追回已撥付本補助款之情形時，本會以書面通知限期返還，屆期未返還者，依法移送行政執行；其行為涉及刑事責任者，移送司法機關辦理。

拾參、成果發表

一、審核通過接受補助之團體即為本會客語教育中心成員，應參與成果發表及本會各項相關計畫。

二、原則未參加客語教育中心成果發表及本會相關計畫者，不予補助核銷，並列為次年本會核定補助之參據。

三、為求計畫之落實，透過成果發表驗收客語教育中心研習執行情形、內容品質、成果效益等事項。

拾肆、經費核撥與核銷

一、分一階段撥款及核銷，受補助者須於111年12月2日前，依本計畫書表格式檢具核銷表單、相關單據及成果報告書(含電子檔)送交本會辦理經費核(撥)。於執行期程結束前，全年總研習時數達72小時者得提前申辦核銷。

二、未依期限申辦請款、核銷且未事先報本會核備者，本會得取消其補助。

三、有關補助金額之所得稅及二代健保補充保費扣款等，由受補助單位依其規定處理並負其責任。

拾伍、相關規定及注意事項

- 一、各項宣導資料應於適當位置(首頁)，標明「臺北市政府客家事務委員會指導、補助辦理」相關字樣，且應依預算法第62條之1規定：「基於行政中立、維護新聞自由及人民權益，政府各機關暨公營事業、政府捐助基金百分之五十以上成立之財團法人及政府轉投資資本百分之五十以上事業，編列預算於平面媒體、廣播媒體、網路媒體（含社群媒體）及電視媒體辦理政策及業務宣導，應明確標示其為廣告且揭示辦理或贊助機關、單位名稱，並不得以置入性行銷方式進行。」辦理。
- 二、補助計畫之申請與執行，申請單位及受補助單位應本誠信原則並依權責覈實辦理，如有不實之情事，如違背法令或與指定用途不符或未依計畫有效運用經審計單位審核要求繳回者，應將補助款全數繳回且無異議，並須負法律責任。
- 三、同一案件向二個以上機關提出申請補（捐）助，應列明全部經費內容，及向各機關申請補(捐)助之項目及金額。如有隱匿不實或造假情事，應撤銷該補(捐)助案件，並收回預撥付款項。
- 四、受補助經費如保存於金融機構營利性帳戶，其因該經費額度所衍生利息全數繳還，如有營利性行為（例如收費之表演活動，不以此為限），其衍生性收入扣除成本後之結餘金額，應依補助比率繳還。
- 五、受補(捐)助之民間團體及個人申請支付款項時，應本誠信原則對所提出支出單據之支付事實及真實性負責，如有不實，應負相關責任。
- 六、各項申請案之經費如涉及採購事項，應依政府採購法等相關規定辦理。公職人員或其關係人與公職人員服務之機關團體或受其監督之機關團體為補助行為前，依公職人員利益衝突迴避法規定，應主動於申請文件內據實表明其身分關係（申請補助者屬公職人員或關係人者，請填寫附表公職人員及關係人身分關係揭露表）。
- 七、受補助單位應配合本會要求，參加客家語言文化活動、成果發表及本會「2022臺北客家義民嘉年華—挑擔奉飯活動」，挑擔奉飯人數為8擔16人，前述三項活動應於年底結案核銷時附上照片或其他佐證資料辦理。
- 八、補助款應專款專用，不得任意變更改用途，如計畫變更並徵得本會書面同意者，不在此限。
- 九、受補助單位執行計畫遇有經費不足情形，應自行籌措財源配合，不得要求本會追加補助數額。執行結果受補助款部分如有剩餘，應全數繳回。

- 十、有關補助金額之所得稅扣款或二代健保補充保費，由受補助單位依其規定處理並負其責任。
- 十一、受補助單位實施計畫過程中，所使用之資料應遵守著作權之規定，如有違反之情事自負法律責任，與本會無關。
- 十二、請課程指導老師務必每堂課確實簽到，班長及學員嚴格禁止代簽等情事發生，且應注意學員上課出席情形。
- 十三、經本會核准之各項申請案，將按季於本會網站公告，包括補(捐)助事項、補(捐)助對象、核准日期及補(捐)助金額(含累積金額)等資訊。
- 十四、所有申請資料及附件，本會恕不退件，請自留備份。
- 十五、各項申請案於結案時若有結餘款，應按補(捐)助比例繳回。
- 十六、講師鐘點費支給不得超過行政院函頒之「講座鐘點費支給表」支給規定數額。
- 十七、自籌款部分單據應妥為保管10年以備審計單位抽查。
- 十八、為防範嚴重特殊傳染性肺炎(COVID-19)，申請者應遵守中央疫情指揮中心公告指引及本府相關規範，配合滾動式調整各項防疫措施。本計畫各項規定，含每堂課出席人數、研習課程總時數、計畫執行方式等，以本會最新公告為準。
- 拾陸、本計畫未盡事宜本會得隨時補正、公告，未規定事項依其他有關法令規定辦理。

拾柒、補助臺北市客家歌謠班辦理客家歌謠及客語學習計畫作業流程圖

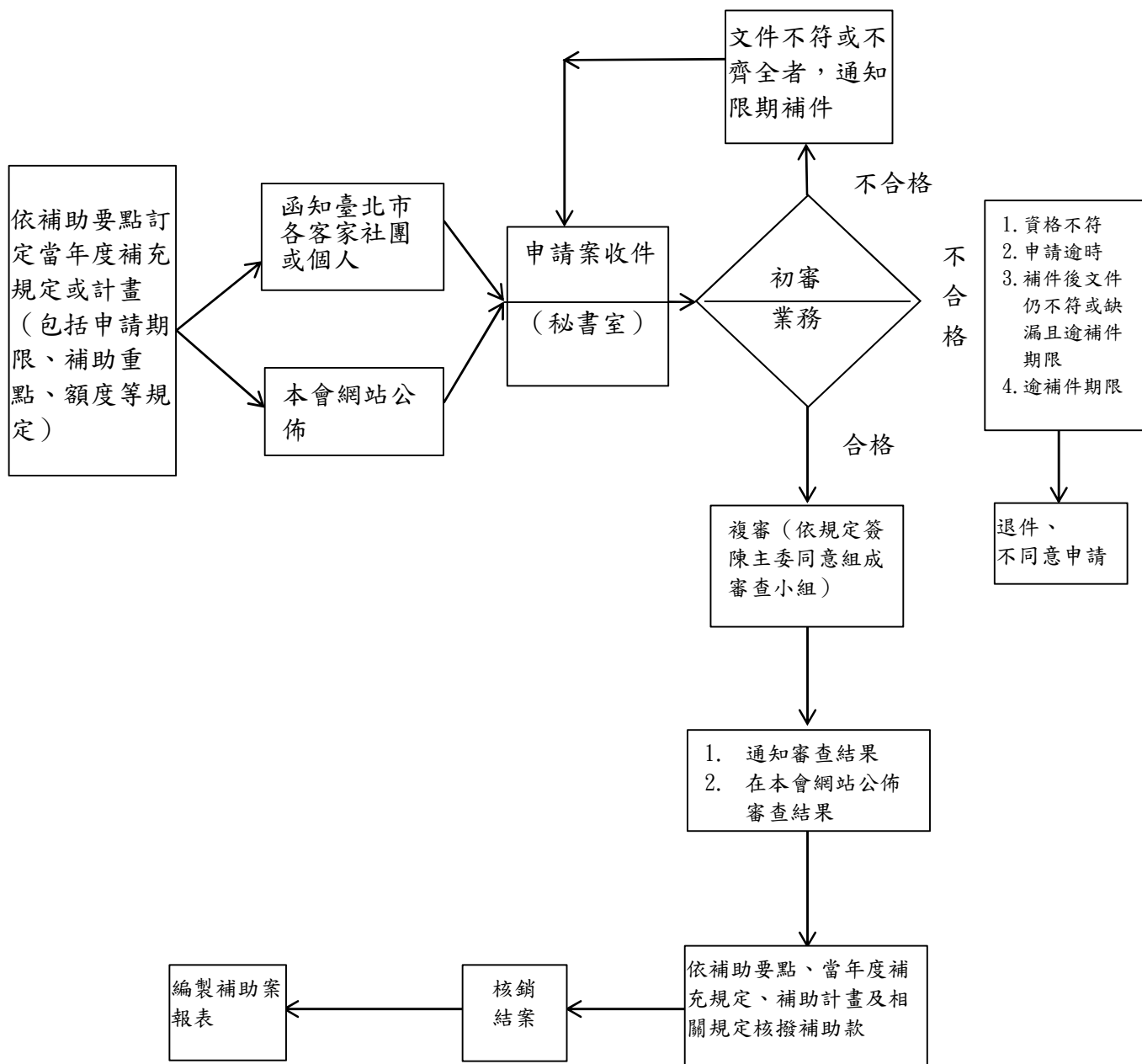

臺北市政府客家事務委員會

「111年度補助本市客家歌謠班辦理客家歌謠及客語學習計畫」
績效衡量表

計畫名稱						
考核人員		考核日期				
補助金額		參與人數				
計畫實施期程	中華民國111年 月 至 月					
實施地點						
計畫執行情形	績效衡量指標	優	良	可	差	備註
	依計畫執行					
	客語教學所占比例、講師通曉客語程度					
	學員參與人數(含新學員及後生青年)					
	跨族群及社區參與程度					
效益成果分析	對客家語言文化推廣之影響與貢獻程度(含客家語言文化推廣活動)					
	計畫成果具保存或推廣應用之價值					
	報告書內容及品質					
	本案報告書	<input type="checkbox"/> 如期繳交 <input type="checkbox"/> 遲__天繳交 <input type="checkbox"/> 未繳交				
衡量等級	<input type="checkbox"/> 優(建議可調升補助額度), 經費額度建議: <input type="checkbox"/> 良 <input type="checkbox"/> 可 <input type="checkbox"/> 差(建議調降補助額度), 經費額度建議:					

補助本市客家歌謠班辦理客家歌謠及客語學習計畫

申請送件檢核表

提醒您！

為了使申請作業順利進行，以及保障您的權益，申請書寄出前，請再做最後確認，**並按順序排列**，如有疑問，可先洽本會詢問。

臺北市政府客家事務委員會 (02) 2702-6141 分機 221

申請送件確認事項	
確已檢具者請打勾	
	送件日期符合申請規定
	學習計畫具結書
	個人資料授權同意書(社團負責人/班長)
團體申請(請務必檢視下列附件是否齊全)	
【如下資料，請檢附紙本一式一份/有電子檔者請檢附電子檔】	
	附件1：客家歌謠及客語學習計畫申請表
	附件2：團體立案或登記證明(請檢附“換發過有效”之立案或登記證書影本)
	負責人當選證書(或相關證明文件)
	組織章程(或社團基本資料)
	學習計畫課程師資聘書
	研習課程師資證明(學經歷證明或其它如聘書、獎狀等證明文件)
	附件3：客家歌謠及客語學習團體資料表
	附件4：公職人員及關係人身分關係揭露表
	附件5：支出預算明細表
	附件6：計畫書(含經費來源及預算明細、課程一覽表、學員名冊【請統計年齡/性別相關人數及跨族群參與程度】)
	附件7：其他(如過去辦理展演活動、學習課程照片、成果說明或其他有助於申請計畫之相關資料等)

申請表件請至臺北市政府客家事務委員會官網首頁/業務資訊/支付或接受之補助/111年度支付或接受之補助計畫公告下載，或電洽承辦人索取電子檔。

裝訂線

《封面》

收文編號

流水號

臺北市政府客家事務委員會 111年度補助本市客家歌謠班辦理客家歌謠 及客語學習計畫 申請書

計畫名稱：

申請者：

(請填團體立案登記名稱全名)

申請日期：中華民國 111 年 月 日

(本申請書得影印使用，請先備份)

學習課程計畫具結書

立具結書人：_____

向貴會所提之申請案：_____

已詳閱補助計畫內容，茲具結下列事項：

一、申請文件內容皆須屬實且所附證件影本與正本相符，如有不實，本人願負相關法律責任。

二、於本申請案辦理期間出現與下列任一情形不符合者，即取消該次課程時數計算與補助資格(若扣除時數後，學習總時數少於72小時，則按補助比例繳回)，若再經貴會審議判定情節嚴重者，則一至五年內不得再申請貴會相關補助：

1. 實際上課內容與學習課程課程表相符，包含上課日期、時間、地點、上課內容、師資等。
2. 學習課程講師及學員本人於每次上課簽到，不可預先簽到或日後補簽。
3. 學習課程講師及學員不可由他人代簽或代替他人簽到。
4. 學習班學員不得與本類別其他班別學員重複。
5. 學習班學員不得兼任講師。

此致

臺北市政府客家事務委員會

立具結書人(簽章)：_____

負責人身分證號：_____

團體統一編號：_____

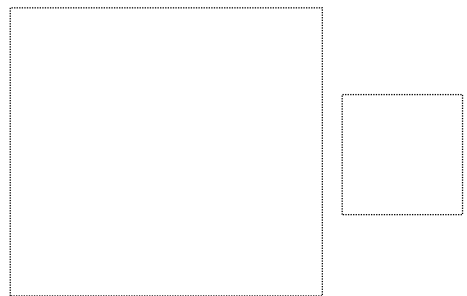

中 華 民 國 年 月 日

個人資料授權同意書

依個人資料保護法第15條至18條規定，公務機關使用個人聯絡相關資訊，須經過本人或代理人同意。

茲 _____ (團體全名) _____ (負責人及職稱) _____ 是否同意

以下所列個人通訊相關資料，提供臺北市政府客家事務委員會111年至113年於公務索資及作為推廣客家語言文化事務之用途，同意提供資訊請在以下空格內打勾，感謝您。

同意提供。

市話： _____ 或

手機號碼： _____ 或

地址：

不同意提供。

(簽 名 處)

中華民國 111 年 月 日

個人資料授權同意書

依個人資料保護法第15條至18條規定，公務機關使用個人聯絡相關資訊，須經過本人或代理人同意。

茲 _____ (團體全名及班隊名) _____ 班 班長 _____ 是

否同意以下所列個人通訊相關資料，提供臺北市政府客家事務委員會111年至113年於公務索資及作為推廣客家語言文化事務之用途，同意提供資訊請在以下空格內打勾，感謝您。

同意提供。

市話： _____ 或

手機號碼： _____ 或

地址：

不同意提供。

(簽 名 處)

中華民國 111 年 月 日

臺北市政府客家事務委員會
補助本市客家歌謠班辦理客家歌謠及客語學習計畫-申請表

一、申請計畫名稱：						
1. 負責人職稱：			姓名：			
聯絡人：		電話：		傳真：		
二、經費預算（請用阿拉伯數字填寫；金額以新臺幣計） \$						
收入	1. 申請本會（臺北市客委會）補助金額：		\$			
	2. 自籌經費須符合所提經費50%(含)以上	申請其他政府機關補助金額	機關名稱	申請金額	申請日期	申請結果
		明細(含提出申請中之案件)		\$		
	3. 申請其他民間機關補助金額	明細(含提出申請中之案件)	機關名稱	申請金額	申請日期	申請結果
				\$		
	其他自籌部分		\$			
支出		3. 計畫總預算（支出金額合計）：		\$		
三、是否向參與者收費？ <input type="checkbox"/> 是 <input type="checkbox"/> 否			預期參與人數： 人次 (2) 預計工作人員： 人			
五、相關附件資料名稱： (一) 團體立案或登記證明 (二) 負責人當選證書或相關證明文件 (三) 組織章程或社團基本資料 (四) 師資聘書 (五) 師資證明			<div style="border: 1px dashed black; width: 200px; height: 150px; margin: 0 auto;"></div> <div style="border: 1px dashed black; width: 50px; height: 40px; margin: 10px auto;"></div>			
六、其他備註事項：						
			(申請單位印鑑章及申請人簽章) 申請日期：中華民國 年 月 日			

※ 請於本表後檢附團體立案或登記證明(請檢附“換發過有效”之立案或登記證書影本)、負責人當選證書或相關證明文件、組織章程或社團基本資料、課程師資聘書、師資證明(學經歷證明或其它如、獎狀等證明文件)。

公職人員及關係人身分關係揭露表

(公職人員或其關係人與公職人員服務之機關團體或受其監督之機關團體為補助或交易行為前，應主動於申請或投標文件內據實表明其身分關係。)

※交易或補助對象屬公職人員或關係人者，請填寫此表。非屬公職人員或關係人者，免填此表。

表1:

參與交易或補助案件名稱：	案號：	(無案號者免填)
本案補助或交易對象係公職人員或其關係人：		
<input type="checkbox"/> 公職人員本人(勾選此項者，無需填寫表2)		
姓名：_____ 服務機關團體：_____ 職稱：_____		
<input type="checkbox"/> 公職人員之關係人(勾選此項者，請繼續填寫表2)		

表2:

公職人員：		
姓名：_____ 服務機關團體：_____ 職稱：_____		
關係人 關係人(自然人)：姓名		
關係人(營利事業、非營利之法人或非法人團體)：		
名稱 _____ 統一編號 _____ 代表人或管理人姓名 _____		
關係人與公職人員間係第3條第1項各款之關係		
<input type="checkbox"/> 第1款	公職人員之配偶或共同生活之家屬	
<input type="checkbox"/> 第2款	公職人員之二親等以內親屬	稱謂：
<input type="checkbox"/> 第3款	公職人員或其配偶信託財產之受託人	受託人名稱：
<input type="checkbox"/> 第4款 (請填寫 abc 欄 位)	a. 請勾選關係人係屬下列何者： <input type="checkbox"/> 營利事業 <input type="checkbox"/> 非營利法人 <input type="checkbox"/> 非法人團體	b. 請勾選係以下何者擔任職務： <input type="checkbox"/> 公職人員本人 <input type="checkbox"/> 公職人員之配偶或共同生活之家屬。姓名： <input type="checkbox"/> 公職人員二親等以內親屬。 親屬稱謂： (填寫稱謂例如：兒媳、女婿、 兄嫂、弟媳、連襟、妯娌) 姓名：
		c. 請勾選擔任職務名稱： <input type="checkbox"/> 負責人 <input type="checkbox"/> 董事 <input type="checkbox"/> 獨立董事 <input type="checkbox"/> 監察人 <input type="checkbox"/> 經理人 <input type="checkbox"/> 相類似職務：
<input type="checkbox"/> 第5款	經公職人員進用之機要人員	機要人員之服務機關：_____ 職稱：
<input type="checkbox"/> 第6款	各級民意代表之助理	助理之服務機關：_____ 職稱：

填表人簽名或蓋章：

(填表人屬營利事業、非營利之法人或非法人團體者，請一併由該「事業法人團體」及「負責人」蓋章)

備註：

填表日期： 年 月 日

此致機關：

※填表說明：

1. 請先填寫表1，選擇補助或交易對象係公職人員或關係人。
2. 補助或交易對象係公職人員本人者，無須填表2；補助或交易對象為公職人員之關係人者，則須填寫表2。
3. 表2請填寫公職人員及關係人之基本資料，並選擇填寫關係人與公職人員間屬第3條第1項各款之關係。
4. 有其他記載事項請填於備註。
5. 請填寫參與交易或補助案件名稱，填表人即公職人員或關係人請於簽名欄位簽名或蓋章，並填寫填表日期。

※相關法條：

公職人員利益衝突迴避法

第2條

本法所稱公職人員，其範圍如下：

- 一、總統、副總統。
 - 二、各級政府機關（構）、公營事業總、分支機構之首長、副首長、幕僚長、副幕僚長與該等職務之人。
 - 三、政務人員。
 - 四、各級公立學校、軍警院校、矯正學校校長、副校長；其設有附屬機構者，該機構之首長、副首長。
 - 五、各級民意機關之民意代表。
 - 六、代表政府或公股出任其出資、捐助之私法人之董事、監察人與該等職務之人。
 - 七、公法人之董事、監察人、首長、執行長與該等職務之人。
 - 八、政府捐助之財團法人之董事長、執行長、秘書長與該等職務之人。
 - 九、法官、檢察官、戰時軍法官、行政執行官、司法事務官及檢察事務官。
 - 十、各級軍事機關（構）及部隊上校編階以上之主官、副主官。
 - 十一、其他各級政府機關（構）、公營事業機構、各級公立學校、軍警院校、矯正學校及附屬機構辦理工務、建築管理、城鄉計畫、政風、會計、審計、採購業務之主管人員。
 - 十二、其他職務性質特殊，經行政院會同主管府、院核定適用本法之人員。
- 依法代理執行前項公職人員職務之人員，於執行該職務期間亦屬本法之公職人員。

第3條

本法所定公職人員之關係人，其範圍如下：

- 一、公職人員之配偶或共同生活之家屬。
 - 二、公職人員之二親等以內親屬。
 - 三、公職人員或其配偶信託財產之受託人。但依法辦理強制信託時，不在此限。
 - 四、公職人員、第一款與第二款所列人員擔任負責人、董事、獨立董事、監察人、經理人或相類似職務之營利事業、非營利之法人及非法人團體。但屬政府或公股指派、遴聘代表或由政府聘任者，不包括之。
 - 五、經公職人員進用之機要人員。
 - 六、各級民意代表之助理。
- 前項第六款所稱之助理指各級民意代表之公費助理、其加入助理工會之助理及其他受其指揮監督之助理。

第14條

公職人員或其關係人，不得與公職人員服務或受其監督之機關團體為補助、買賣、租賃、承攬或其他具有對價之交易行為。但有下列情形之一者，不在此限：

- 一、依政府採購法以公告程序或同法第一百零五條辦理之採購。
- 二、依法令規定經由公平競爭方式，以公告程序辦理之採購、標售、標租或招標設定用益物權。
- 三、基於法定身分依法令規定申請之補助；或對公職人員之關係人依法令規定以公開公平方式辦理之補助，或禁止其補助反不利於公共利益且經補助法令主管機關核定同意之補助。
- 四、交易標的為公職人員服務或受其監督之機關團體所提供，並以公定價格交易。
- 五、公營事業機構執行國家建設、公共政策或為公益用途申請承租、承購、委託經營、改良利用國有非公用不動產。
- 六、一定金額以下之補助及交易。

公職人員或其關係人與公職人員服務之機關團體或受其監督之機關團體為前項但書第一款至第三款補助或交易行為前，應主動於申請或投標文件內據實表明其身分關係；於補助或交易行為成立後，該機關團體應連同其身分關係主動公開之。但屬前項但書第三款基於法定身分依法令規定申請之補助者，不在此限。

前項公開應利用電信網路或其他方式供公眾線上查詢。

第一項但書第六款之一定金額，由行政院會同監察院定之。

第18條

違反第十四條第一項規定者，依下列規定處罰：

- 一、交易或補助金額未達新臺幣十萬元者，處新臺幣一萬元以上五萬元以下罰鍰。
 - 二、交易或補助金額新臺幣十萬元以上未達一百萬元者，處新臺幣六萬元以上五十萬元以下罰鍰。
 - 三、交易或補助金額新臺幣一百萬元以上未達一千萬元者，處新臺幣六十萬元以上五百萬元以下罰鍰。
 - 四、交易或補助金額新臺幣一千萬元以上者，處新臺幣六百萬元以上該交易金額以下罰鍰。
- 前項交易金額依契約所明定或可得確定之價格定之。但結算後之金額高於該價格者，依結算金額。
- 違反第十四條第二項規定者，處新臺幣五萬元以上五十萬元以下罰鍰，並得按次處罰。

臺北市政府客家事務委員會

補助本市客家歌謠班辦理客家歌謠及客語學習計畫

申請計畫支出預算明細表

【範例】

預算項目	預算細目	數量	單價	金額	預算內容說明
例如：					
一、人事費 (請以實際支出經費填寫各項明細)					
	講師鐘點費				內聘師資不得逾800元/時 外聘師資不得逾1600元/時
	助教鐘點費				
	小計				
二、事務費					
	教材費				教材購買講義影印等(請勿購置、訂製服裝)
	場租費				
	維修費				上課器材音響等
	雜支費				文具、茶水、清潔全年
	小計				
三、業務費					
	戶外教學觀摩費				
	表演服裝費				社區公益表演，成果驗收等
	小計				
合計					

* 本表僅供參考，請依計畫實際需求填寫。

臺北市政府客家事務委員會

【附件6】

補助本市客家歌謠班辦理客家歌謠及客語學習計畫

申請計畫書

一、計畫名稱
二、計畫目的
三、計畫日期/起迄期間（請註明起訖時間，例：每週二晚間19:30-21:30）
四、計畫辦理地點
五、活動內容

六、實施方法

七、其他(如預計客家語言文化推廣活動方式及內容規畫、新學員招生方式、吸引後生青年參與方式..等)

【附件6】

臺北市政府客家事務委員會

補助本市客家歌謠班辦理客家歌謠及客語學習計畫

八、經費來源及預算明細

經費來源/收入		支出			
來源	金額	項目	數量	單價	金額

註：如本表不敷使用，請自行增列表格或影印。

九、課程一覽表(線上課程請於備註欄備註)

【附件6】

111 年 歌謠班學習課程

上課時間：每週 時 分 至 時 分 (每週上課 小時)

堂次	日期	課程名稱	內容	講師	外/內聘	備註
1						
2						
3						
4						
5						
6						
7						
8						
9						

10						
11						
12						
13						
14						
15						
16						
17						
18						
19						
20						
21						
22						
23						
24						
25						

註：如本表不敷使用，請自行增列表格或影印。

十、學員名冊(簽到表請依學員名冊排序)

【附件6】

111 年 歌謠班學員名冊

班長(團長)/電話：		上課教師/電話：	
上課日期： 年 月至 月(每星期)			
上午/下午 時 分 至 時 分			
(一) 年齡/性別統計			
年齡	性別/人數	年齡	性別/人數
未滿7歲	男：___人，女：___人	7歲-未滿18歲	男：___人，女：___人
18歲-未滿31歲	男：___人，女：___人	31歲-未滿41歲	男：___人，女：___人

41歲-未滿51歲	男：__人，女：__人	51歲-未滿61歲	男：__人，女：__人
61歲-未滿85歲	男：__人，女：__人	85歲以上	男：__人，女：__人
總人數 男：__人，女：__人，共計__人，平均年齡__歲			

(二) 客籍/非客籍統計

客籍：__人 / 非客籍__人。(廣義認定)

編號	姓名	性別	年齡	聯絡電話	地址

註：如本表不敷使用，請自行增列表格或影印。

【附件7】

其他（如過去辦理展演活動、研習課程照片、成果說明或其他有助於申請計畫之相關資料等）

111年度補助本市客家歌謠班辦理客家歌謠 及客語學習計畫核銷檢核表

提醒您！

為了使核銷作業順利進行，請貴會寄出研習活動核銷資料前再次確認，確已檢具者請打勾，**並按順序排列**。

如有疑問，可洽本會文教組業務承辦人，電話：02-2702-6141分機221。

- 1. 領據(需用印)
- 2. 銀行帳號影印本
- 3. 黏貼單據用紙(原始支出單據)需填寫補助金額 / 支領收據
 - 所得有無登錄(請註明)或附扣繳憑單 / 稅單
 - 補助項目原始支出單據(發票或收據須有統一編號之單據)
 - 師資有無註明內聘或外聘及金額
- 4. 本會核定補助公文函影本(含核定補助明細表)
- 5. 團體立案證明影本(請檢附“換發過有效”之立案或登記證書影本)
- 6. 理事長當選證書影本(請檢附“換發過有效”之當選證書影本)
- 7. 師資聘書影本(含聘請期間，聘書需用印並註明內聘或外聘)
- 8. 師資證明(學經歷證明等)
- 9. 成果報告書含封面(報告書內頁請申請單位用印並請申請人簽章，其他成果報告書所需資料詳如附件格式。)
 - 附件1：總經費收支報告表
 - 附件2：全案實際支用經費明細表
 - 附件3：獲補助經費項目金額明細表(填寫補助金額)
 - 附件4：計畫成效表
 - 附件5：學習活動課程一課程一覽表(全年時數不得少於72小時)
 - 附件6：學習活動課程一學員名冊
 - 附件7：學習活動課程一簽到表(請依學員名冊依序排列增修)或線上課程佐證資料表
 - 附件8：學習活動照片(請檢附平時上課狀況、義民嘉年華、成果發表或其他可呈現計畫相關成果之彩色照片並說明)

□附件9：推廣客家語言文化活動演出彩色照片、錄影檔或佐證資料(客語教授或客家文化傳承部分)

【以上成果報告請依規定檢附/有電子檔者請檢附電子檔】

核銷表格請至臺北市政府客家事務委員會官網首頁/業務資訊/支付或接受之補助/111年度下載，或電

洽承辦人索取電子檔。

領 據

茲收到臺北市政府客家事務委員會補助辦理_____ (安姓名稱) _____ 研習
課程計畫共計新臺幣 萬 仟 元，業經收訖立據為憑。

此致

臺北市政府客家事務委員會

具領單位： (簽章) 統一編號：
地址：
負責人： (簽章) 身分證字號：
戶籍住址：
經手人： (簽章) 身分證字號：

中 華 民 國 年 月 日

【請詳填以下資料，以利本會歸檔及撥款】

本會補助函號：北市客文字第 號

計畫名稱：

聯絡人姓名：

聯絡人電話： 傳真：

【撥款帳戶資料】<未免錯誤請註明分行、分社、支庫或辦事處之詳細名稱>

金融名稱：

戶名：

帳號：

代號：

_____班/團 研習課程計畫

粘貼單據用紙

單據編號	預算科目	金額									用途說明
		百 萬	十 萬	萬	千	百	十	元	角	分	

負責人	會計	經手人

.....
單據粘貼線

支領收據

年 月 日

<u>姓名</u>		<u>身分證字號</u>		<u>聯絡電話</u>	
<u>戶籍地址</u> ：					
<p>領款事由：<u>指導老師鐘點費</u></p> <p>領款金額：<u>新臺幣</u> 元</p> <p>扣繳5%所得稅：<u>新臺幣</u> 元</p> <p>扣繳2.11%補充保費：<u>新臺幣</u> 元</p> <p>實領金額：<u>新臺幣</u> 元整</p> <p>領款人簽章：</p>					
<input type="checkbox"/> 本師資為外聘： 元 X (小時) = 元 <input type="checkbox"/> 本師資為內聘： 元 X (小時) = 元					

已登錄所得：

(社團或社團代表人蓋章)

支領收據

年 月 日

<u>姓名</u>		<u>身分證字號</u>		<u>聯絡電話</u>	
<u>戶籍地址</u> ：					

領款事由： <u>指導老師鐘點費</u> 領款金額： <u>新臺幣</u> 元 扣繳5%所得稅： <u>新臺幣</u> 元 扣繳2.11%補充保費： <u>新臺幣</u> 元 實領金額： <u>新臺幣</u> 元整 領款人簽章：	<input type="checkbox"/> 本師資為外聘： 元 X (小時) = 元 <input type="checkbox"/> 本師資為內聘： 元 X (小時) = 元
---	--

已登錄所得： (社團或社團代表人蓋章)

類	別	
---	---	--

臺北市政府客家事務委員會

111年度補助本市客家歌謠班辦理客家歌謠

及客語學習計畫

成果報告書

本會補助函號：北市客文字第 _____ 號

填表團體：

填 表 日 期：中 華 民 國 _____ 年 _____ 月 _____ 日

臺北市政府客家事務委員會補助本市客家歌謠班辦理 客家歌謠及客語學習計畫成果報告書

計畫名稱				
申請者				
聯絡人		電話		傳真
●請填寫學習課程計畫				
實施期間	實施地點(含地址)		參與學習課程人次	
民國111年 月至11月	臺北市		人	
預算收入 (申請金額)	補助款金額(臺北市客委會)			百分比 %
實際收入	自籌經費須符合所提經費	申請其他政府機關補助金額明細(含提出申請中之案件)		百分比
預算支出		申請其他民間機關補助金額明細(含提出申請中之案件)		百分比
實際支出	50%(含)以上	其他自籌部分		百分比 %

<p>務必詳細填寫/檢附下列附件，連同領據及各項支出單據一併送本會辦理核銷。(領據及黏貼單據用紙格式如附)：</p> <p>附件1：總經費收支報告表</p> <p>附件2：全案實際支用經費明細表</p> <p>附件3：獲補助經費項目金額明細表</p> <p>附件4：計畫成效表</p> <p>附件5：課程一覽表(學習類課程必附)</p> <p>附件6：學員名冊</p> <p>附件7：簽到表</p> <p>附件8：計畫實施照片…等</p> <p>附件9：推廣客家語言文化活動佐證資料</p> <p>申請單位印鑑章及申請人簽章：</p> <div style="display: flex; justify-content: space-around; margin-top: 10px;"> <div style="border: 1px dashed gray; width: 80px; height: 60px;"></div> <div style="border: 1px dashed gray; width: 60px; height: 40px;"></div> </div>	<p>●附件：(請勾選)</p> <p><input type="checkbox"/> 出版品(三本)或著作(一式二份)</p> <p><input type="checkbox"/> 調查研究報告及調查研究日誌影本(各二份)</p> <p><input type="checkbox"/> 研討會論文(一式二份)</p> <p><input type="checkbox"/> 剪報影本(請用 A4格式影印)</p> <p><input type="checkbox"/> 文宣資料(含節目單、宣傳品、海報、邀請函)</p> <p><input type="checkbox"/> 錄影帶：____卷 錄音帶：____卷 光碟：____片</p> <p><input checked="" type="checkbox"/> 計畫實施照片 (研習課程、客家語言文化推廣活動、成果活動、義民嘉年華挑擔奉飯活動或其他計畫實施相關成果照片，請用 A4格式粘貼完整，至少4-6張)</p> <p><input type="checkbox"/> 學習活動手冊</p> <p><input checked="" type="checkbox"/> 課程表、實際執行師資</p> <p><input type="checkbox"/> 其他附件</p> <hr style="border: 0; border-top: 1px solid black; margin-top: 10px;"/> <hr style="border: 0; border-top: 1px solid black; margin-top: 5px;"/>
--	---

【附件1】

補助本市客家歌謠班辦理客家歌謠及客語學習計畫 總經費收支報告表(含其他政府機關或團體私人收入)

經費來源/收入		支出		
來源	金額	項目	內容	金額
臺北市政府 客家事務委員會		人事費		
自 籌 經 費 【 須 符 合	申請其他政府機關 補助金額明細 (含提出申請中之案件)	業務費		
	申請其他民間機關 補助金額明細 (含提出申請中之案件)	雜支		
	其他自籌部分			

所 提 經 費 50 %(含) 以 上 】					
	合計		合計		

【附件2】

補助本市客家歌謠班辦理客家歌謠及客語學習計畫

全案實際支用經費明細表

計畫名稱：

單位：新臺幣 元

預算項目	預算細目	預算支出	實際支出	結餘溢支金額	差異說明

	合計				

註：如本表不敷使用，請自行增列或影印。

【附件3】

補助本市客家歌謠班辦理客家歌謠及客語學習計畫

獲補助經費項目金額明細表

111 年 月 日

第 01 頁

計畫名稱		獲補助金額																	
支 用 內 容																			
單據 號碼	用途別	摘 要	小計						合計										
			佰	拾	萬	仟	佰	拾	元	仟	佰	拾	萬	仟	佰	拾	元		

三、傳播媒體及社會人士之反應或評價(如社區民眾、參與的後生青年回饋或評價等)

四、綜合檢討或改進建議

註：如本表不敷使用，請自行增列或影印。

【附件5】

補助本市客家歌謠班辦理客家歌謠及客語學習計畫

課程一覽表

111 年 歌謠班

上課時間：每週 _____ 時 _____ 分 至 _____ 時 _____ 分 (每週上課 _____ 小時)

堂次	日期	課程名稱	內容	講師	外/內聘	備註
1						
2						
3						
4						
5						
6						
7						
8						
9						
10						

11						
12						
13						
14						
15						
16						
17						
18						
19						
20						
21						
22						
23						
24						
25						

註1：如本表不敷使用，請自行增列表格或影印。

註2：線上課程請於備註註明。

【附件6】

補助本市客家歌謠班辦理客家歌謠及客語學習計畫

111 年

歌謠班學員名冊

班長(團長)/電話：		上課教師/電話：	
上課日期： 年 月至 月 (每星期)			
上午 / 下午 時 分 至 時 分			
(一) 年齡/性別統計			
年齡	性別/人數	年齡	性別/人數
未滿7歲	男：___人，女：___人	7歲-未滿18歲	男：___人，女：___人
18歲-未滿31歲	男：___人，女：___人	31歲-未滿41歲	男：___人，女：___人
41歲-未滿51歲	男：___人，女：___人	51歲-未滿61歲	男：___人，女：___人

61歲-未滿85歲	男：____人，女：____人	85歲以上	男：____人，女：____人
-----------	-----------------	-------	-----------------

總人數 男：____人，女：____人，共計____人，平均年齡____歲

(二) 客籍/非客籍統計

客籍：____人 / 非客籍____人。(廣義認定)

編號	姓名	性別	年齡	聯絡電話	地址

註：如本表不敷使用，請自行增列表格或影印。

簽到表（學習類課程必附）

【附件7】

111 年		歌謠班上課簽到名冊						
班/團長：			上課教師：			助教：		
上課日期： 年 月 日（星期 ） 時 分 至 時 分								
本次上課人數： 人								
上課內容簡述：								
學號	姓名	簽到處	學號	姓名	簽到處	學號	姓名	簽到處
1			14			27		
2			15			28		
3			16			29		
4			17			30		
5			18			31		
6			19			32		
7			20			33		
8			21			34		
9			22			35		
10			23			36		
11			24			37		
12			25			38		
13			26			39		

- 註：1. 如本表不敷使用，請自行增列。
 2. 教師、班長及學員每次上課研習必須親自簽名不得代為簽到。
 3. 學員學號全年一致不得更改，如有新學員參加請務必依序補列學員學號、姓名。
 4. 學習總時數不得少於72小時，全年度核銷原則應於12月2月底前申辦。

111年度客語教育中心研習課程補助案線上課程佐證資料表

補助計畫類別	<input type="checkbox"/> 補助客家歌謠班辦理客家歌謠及客語學習課程計畫 <input type="checkbox"/> 補助臺北市市民或立案臺北市客家團體辦理客家文化語言相關研習計畫		
計畫名稱			
申請者(團體)			
聯絡人		連絡電話	
辦理方式	<input type="checkbox"/> 線上同步課程 <input type="checkbox"/> 線上預錄課程 <input type="checkbox"/> 其他：	線上軟體	<input type="checkbox"/> Line <input type="checkbox"/> Google Meet <input type="checkbox"/> 其他：
授課教師			
授課日期	年 月 日 時 分至 時 分		
佐證資料	<input type="checkbox"/> 截圖照片 _____ 張(至少4張) <input type="checkbox"/> 影片 _____ 部		
<線上課程授課截圖>	<學員線上簽到截圖> <u>學員至少10人</u>		
<學員留言互動畫面截圖>	<其他截圖> <u>如實作進行、個別指導或討論</u>		

說明1. 授課方式：每小時授課時數中，以線上同步或預錄影片方式，進行至少25-30分鐘教學課程，

其餘時間不拘形式，由班員實作、練習或討論。第2小時以上類推。

說明2. 核銷時於課程一覽表註明線上授課，填具線上課程核銷佐證資料表核實辦理核銷作業。

說明3. 其他未盡事宜悉依線上課程相關規定辦理。

【附件2】

活動照片與演出錄影檔或佐證資料【請檢附彩色照片至少4~6張及說明，照片須能充分展現研習計畫內容，如上課狀況、成果發表、挑擔奉飯參與情形或其他可呈現計畫成果之相關資料等。】

(如本表不敷使用，請自行影印)

【附件-0】

《推廣家語言文化活動》照片與演出錄影檔或佐證資料【請檢附彩色照片、錄影檔或佐證資料及說明，須能充分展現研習計畫中客家語言文化傳承之活動推廣等情形】

(如本表不敷使用，請自行影印)