

中華民國 109 年度

臺北市總預算

臺北市政府文化局主管

臺北市公共藝術基金附屬單位預算

(特別收入基金)

臺北市政府文化局編

臺北市公共藝術基金

目次

中華民國109年度

一、財務摘要	第 1 頁
二、業務計畫及預算概要	第 3 -6 頁
三、預算主要表	
(一) 基金來源、用途及餘絀預計表	第 7 頁
(二) 現金流量預計表	第 8 頁
四、預算明細表	
(一) 基金來源－設置公共藝術提撥收入明細表	第 9 頁
(二) 基金來源－雜項收入明細表	第 10 頁
(三) 基金用途－公共藝術推動計畫明細表	第 11 -12 頁
(四) 基金用途－一般行政管理計畫明細表	第 13 -14 頁
(五) 基金用途－建築及設備計畫明細表	第 15 頁
五、預算參考表	
(一) 預計平衡表	第 17 頁
(二) 各項費用彙計表	第 18 -21 頁
(三) 員工人數彙計表	第 22 頁
(四) 用人費用彙計表	第 24 -25 頁
(五) 聘用及約僱人員明細表	第 26 -27 頁
(六) 單位（或計畫）成本分析表	第 28 頁
(七) 5年來主要業務計畫分析表	第 29 頁
(八) 資本資產明細表	第 30 頁
(九) 臺北市公共藝術基金收支保管及運用自治條例	第 31 頁

臺北市公共藝術基金

財務摘要

中華民國109年度

單位：新臺幣千元

項 目	本 年 度	上 年 度	比較增減數	%
經營成績：				
基金來源	20,040	15,040	5,000	33.24
基金用途	24,826	25,154	-328	-1.30
賸餘(短絀)	-4,786	-10,114	5,328	--
餘絀情形：				
基金餘額	133,876	138,662	-4,786	-3.45
現金流量(註)：				
現金及約當現金之淨增(減)	-4,786	-10,114	5,328	--

附註：現金流量係採現金及約當現金基礎，包括現金及自投資日起3個月內到期或清償之債權證券。

本 頁 空 白

臺北市公共藝術基金 業務計畫及預算概要

中華民國 109 年度

壹、 基金概況

- 一、設立宗旨及願景：為美化本市景觀，落實公共參與機制，有效運用公共藝術經費，推動相關業務，設立基金統籌運用，建立分散與集中設置並行之方式，期使公共藝術成功結合環境、建物、地域文化特色，鼓勵本土藝術家走入社區，提升公共藝術成為本市珍貴文化產業之一，俾利本市邁向文化立市與文化紮根之長程文化政策目標。
- 二、施政重點：辦理公共藝術推廣計畫，透過公共藝術加強民眾參與過程，結合在地社區、人文、歷史、產業等特色，藉由藝術介入社區、強化在地藝術元素，紀錄社區參與、地方特色、藝術互動，藉由臨時性公共藝術作品設置及宣傳導覽提升市民美學涵養。
- 三、組織概況：以臺北市政府文化局為管理機關，以公共藝術基金預算聘用 2 員人力辦理公共藝術業務。

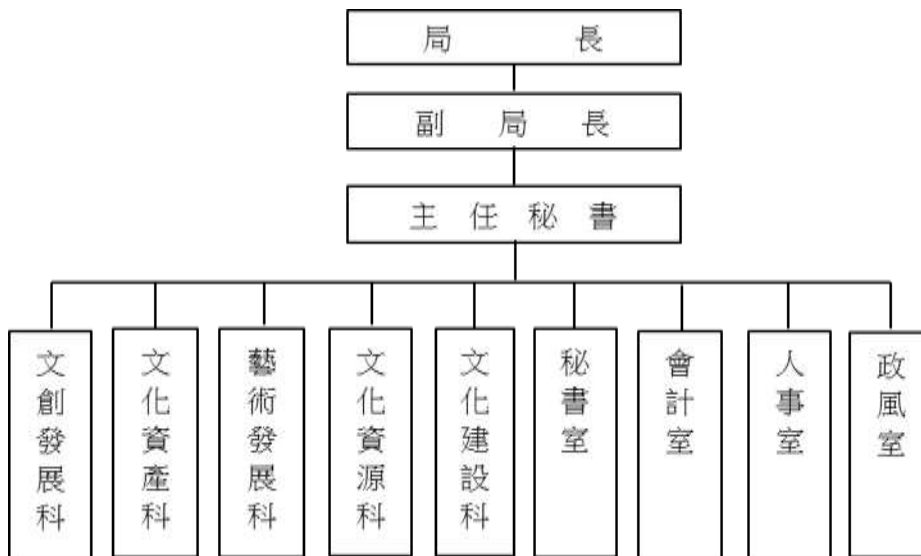

- 四、基金歸類及屬性：本基金為預算法第 4 條第 1 項第 2 款第 5 目所定之特別收入基金。

臺北市公共藝術基金 業務計畫及預算概要

中華民國 109 年度

貳、業務計畫

一、業務計畫及目標：

本年度業務計畫重點與預算配合情形及預期績效，詳列如下：

單位：新臺幣千元

業務計畫名稱	計畫重點內容	預算數	預期績效
公共藝術推動計畫		20,144	
	1.公共藝術宣傳費	900	為讓市民更深一層認識公共藝術，計畫加強宣傳本府推動本市公共藝術相關業務。
	2.公共藝術品管理維護、清理等費用	1,868	公共藝術品例行清潔維護及資料建置資料庫定期維護，以掌握公共藝術狀況及相關基礎資料。
	3.公共藝術導覽推廣活動費	2,100	透過公共藝術導覽活動，使本市市民對公共藝術觀念及本市公共藝術品資源，能有更深刻認識。
	4.策劃及展示設置費	4,600	藉由公共藝術設置，改善社區空間，並提升社區居民美學素養與對環境之認同。
	5.補助公共藝術計畫	10,000	考量民間極具創意與活力，許多藝術計畫也極符合本局施政理念，故藉以補助民間團體之方式，提升市民美學涵養。
	6.配合公共藝術推動計畫	676	係配合本基金推動各項觀念推廣與實質設置事項，進而增進市容美化。
建築及設備計畫	地景藝術裝置	2,500	將制式無特色之公共空間，以公共藝術手法，進行改造，呈現藝術風貌之公園。

二、執行政府重要政策：有效統整人才與資源，建立更流暢的程序、厚植專業人才，並落實公共藝術之民主精神，以及融合環境、建物、文史與藝術之多元化文化景觀，逐步改善本市都市景觀。

臺北市公共藝術基金 業務計畫及預算概要

中華民國 109 年度

參、預算概要

一、基金來源及用途之預計：

(一) 本年度基金來源：

本年度基金來源 2,004 萬元，較上年度預算數 1,504 萬元，增加 500 萬元，約 33.24%，主要係增加設置公共藝術提撥收入。

(二) 本年度基金用途：

本年度基金用途 2,482 萬 6 千元，較上年度預算數 2,515 萬 4 千元，減少 32 萬 8 千元，約 1.3%，主要係減少雜項設備修護費所致。

二、基金餘絀之預計：

本年度基金來源及用途相抵後，短絀 478 萬 6 千元，較上年度預算數 1,011 萬 4 千元，減少 532 萬 8 千元，約 52.68%，移用以前基金餘額 478 萬 6 千支應。

三、現金流量之預計：

本年度現金及約當現金之淨減 478 萬 6 千元，主要係業務活動之淨現金流出所致。

肆、年度關鍵績效指標：

關鍵策略目標	關鍵績效指標	衡量標準	年度目標值
鼓勵參與多元藝文活動	活動參與人數總計	活動辦理期間參與人次 單位：人次	71,519 人次

伍、前年度及上年度已過期間實施狀況及成果概述：

一、前（107）年度決算結果及績效達成情形：

(一) 前年度決算結果：

1. 基金來源：107 年度基金來源項目，包含設置公共藝術提撥收入 5,030 萬 8 千元及雜項收入 3 千元，合計 5,031 萬 1 千元，較預算數 1,504 萬元，增加 3,527 萬 1 千元，約 234.51%。

臺北市公共藝術基金 業務計畫及預算概要

中華民國 109 年度

2.基金用途：107 年度基金用途項目，為公共藝術推動計畫支出 1,448 萬 5 千元，較預算數 2,042 萬 4 千元，減少 593 萬 9 千元，約 29.08%；一般行政管理計畫支出 324 萬 5 千元，較預算數 405 萬 5 千元，減少 81 萬元，約 19.98%；建築及設備計畫支出 210 萬 5 千元，較可用預算數 259 萬 6 千元，減少 49 萬 1 千元，約 18.9%。

3.基金來源及用途相抵後，決算賸餘數 3,047 萬 5 千元，較預算短絀數 1,203 萬 5 千元，由短絀轉為賸餘。

(二) 前年度績效達成情形分析：無

二、上（108）年度已過期間預算執行情形及績效達成情形：

(一) 上年度預算截至 108 年 6 月 30 日止執行情形：

1.基金來源：設置公共藝術提撥收入 1,862 萬 1 千元；雜項收入 1 千元，合計 1,862 萬 2 千元。

2.基金用途：公共藝術推動計畫支出 47 萬 7 千元；一般行政管理計畫支出 69 萬 1 千元；建築及設備計畫支出 49 萬元，合計 165 萬 8 千元。

3.基金來源及用途相抵後，實際執行數賸餘 1,696 萬 4 千元。

(二) 上年度績效達成情形分析：無

臺北市公共藝術基金

基金來源、用途及餘絀預計表

中華民國109年度

單位：新臺幣千元

前年度決算數	項 目	本年度預算數	上年度預算數	比較增減（－）
50,311	基金來源	20,040	15,040	5,000
50,308	徵收及依法分配收入	20,000	15,000	5,000
50,308	設置公共藝術提撥收入	20,000	15,000	5,000
3	其他收入	40	40	
3	雜項收入	40	40	
19,836	基金用途	24,826	25,154	-328
14,485	公共藝術推動計畫	20,144	20,461	-317
3,245	一般行政管理計畫	2,182	2,193	-11
2,105	建築及設備計畫	2,500	2,500	
30,475	本期賸餘(短絀)	-4,786	-10,114	5,328
118,301	期初基金餘額	138,662	106,266	32,396
148,776	期末基金餘額	133,876	96,152	37,724

註：1.前年度決算數細數之和與總數或略有出入，係四捨五入關係，以下各表同。
 2.「徵收及依法分配收入」前年度決算數係由「其他收入」重分類。

臺北市公共藝術基金

現金流量預計表

中華民國109年度

單位：新臺幣千元

項 目	本 預 年 算 度 數	說 明
業務活動之現金流量		
本期賸餘(短絀)	-4,786	
業務活動之淨現金流入(流出)	-4,786	
其他活動之現金流量		
其他活動之淨現金流入(流出)		
現金及約當現金之淨增(淨減)	-4,786	
期初現金及約當現金	139,623	
期末現金及約當現金	134,837	

註：本表係採現金及約當現金基礎，包括現金及自投資日起3個月內到期或清償之債權證券。

臺北市公共藝術基金

基金來源－設置公共藝術提撥收入明細表

中華民國109年度

單位：新臺幣元

科 目	單位	本 年 度 預 算 數			說 明
		數量 (業務量)	利(費)率	金 額	
合計 設置公共藝術提撥收入	年	1	20,000,000	20,000,000 20,000,000 20,000,000	較上年度預算數15,000,000元，增加5,000,000元。 本府公共藝術預算提撥收入。

臺北市公共藝術基金
基金來源－雜項收入明細表

中華民國109年度

單位：新臺幣元

科 目	單位	本 年 度 預 算 數			說 明
		數量 (業務量)	利(費)率	金 額	
合計				40,000	
雜項收入	年	1	40,000	40,000	較上年度預算數40,000元，無增減。 採購標單收入。

臺北市公共藝術基金

基金用途－公共藝術推動計畫明細表

中華民國109年度

單位：新臺幣元

前年度 決算數	上年度 預算數	科 目	本 年 度 預 算 數	說 明
14,484,967	20,461,000	合計	20,144,000	
7,364,602	10,136,000	服務費用	9,819,000	
7,895	15,000	郵電費	15,000	較上年度預算數15,000元，無增減。
7,895	15,000	郵費	15,000	郵寄各項公共藝術計畫與創作資料【第5類】。
	34,000	旅運費	34,000	較上年度預算數34,000元，無增減。
	24,000	國內旅費	24,000	員工會勘場地交通費，800人次，每人編列30元【第5類】。
	10,000	其他旅運費	10,000	委員出席會議交通費，20人次，每人編列500元【第5類】。
695,753	932,000	印刷裝訂與廣告費	915,000	較上年度預算數932,000元，減少17,000元。
753	32,000	印刷及裝訂費	15,000	印刷公共藝術計畫書、宣傳品【第5類】。
695,000	900,000	業務宣導費	900,000	公共藝術宣傳費【第5類】。
340,725	2,000,000	修理保養及保固費	1,700,000	較上年度預算數2,000,000元，減少300,000元。
340,725	2,000,000	雜項設備修護費	1,700,000	公共藝術品管理維護、清理等費用【第1類】。
6,320,229	7,155,000	專業服務費	7,155,000	較上年度預算數7,155,000元，無增減。
146,258	187,500	講課鐘點、稿費、出席審查及查詢費	187,500	委員出席費，75人次，每人編列2,500元【第5類】。
6,173,971	6,967,500	其他專業服務費	6,967,500	
			167,500	公共藝術資料庫維護費用【第5類】。
			2,100,000	公共藝術導覽推廣活動費用【第4類】。
			4,600,000	策劃及展示設置【第1類】。
			100,000	公共藝術英文說明牌審核費【第5類】。
20,365	25,000	材料及用品費	25,000	
20,365	25,000	用品消耗	25,000	較上年度預算數25,000元，無增減。
20,365	25,000	其他用品消耗	25,000	辦理民眾參與說明會所需文具、文宣用品，4次，每次編列6,250元【第5類】。
7,100,000	10,300,000	會費、捐助、補助、分攤、照護、救濟與交流活動費	10,300,000	
7,100,000	10,300,000	捐助、補助與獎助	10,300,000	較上年度預算數10,300,000元，無增減。
7,100,000	10,300,000	其他捐助、補助與獎助	10,300,000	
			10,000,000	補助辦理公共藝術計畫(依公共藝術設置辦法第9條第1項第1款規定，由審議會審定補

臺北市公共藝術基金

基金用途－公共藝術推動計畫明細表

中華民國109年度

單位：新臺幣元

前年度 決算數	上年度 預算數	科 目	本 年 度 預 算 數	說 明
			300,000	助事宜，現無法列明補助對象及金額【第1類】。 補助公共藝術徵件材料費(依公共藝術設置辦法第24條規定，由公開徵選入圍與受邀者予以補助，現無法列明補助對象及金額)，3式，每式編列100,000元【第5類】。

臺北市公共藝術基金

基金用途－一般行政管理計畫明細表

中華民國109年度

單位：新臺幣元

前年度 決算數	上年度 預算數	科 目	本 年 度 預 算 數	說 明
3,245,478	2,193,000	合計	2,182,000	
3,177,230	1,965,000	用人費用	1,977,000	
2,178,744	1,268,940	聘僱及兼職人員薪資	1,268,940	較上年度預算數1,268,940元，無增減。
2,178,744	1,268,940	聘用人員薪金	1,268,940	聘用人員2人薪金(詳聘用及約僱人員明細表第26-27頁)。
254,905	265,873	超時工作報酬	265,405	較上年度預算數265,873元，減少468元。
254,905	265,873	加班費	265,405	處理公務逾時加班費。
272,344	158,619	獎金	158,619	較上年度預算數158,619元，無增減。
272,344	158,619	年終獎金	158,619	聘用人員年終工作獎金。
125,090	76,128	退休及卹償金	76,128	較上年度預算數76,128元，無增減。
125,090	76,128	職員退休及離職金	76,128	聘用人員離職儲金機關負擔部分。
346,147	195,440	福利費	207,908	較上年度預算數195,440元，增加12,468元。
267,439	133,200	分擔員工保險費	145,668	聘用人員勞保、健保費機關負擔部分。
37,800	30,240	員工通勤交通費	30,240	聘用人員2人上下班交通費，2段，每人每月每段編列630元。
40,908	32,000	其他福利費	32,000	聘用人員2人休假補助費，每人每年編列16,000元。
60,888	185,000	服務費用	162,000	
1,350	12,800	郵電費	8,800	較上年度預算數12,800元，減少4,000元。
1,350	8,000	郵費	7,800	郵寄、快遞各項文件費。
	4,800	電話費	1,000	聯繫國內外相關公共藝術專家學者與機構所需電話費。
	6,200	旅運費	6,200	較上年度預算數6,200元，無增減。
	6,200	國內旅費	6,200	參加國內各項公共藝術會議等旅費，聘用人員2人，2天，每人每天編列1,550元。
10,138	37,000	印刷裝訂與廣告費	18,000	較上年度預算數37,000元，減少19,000元。
10,138	37,000	印刷及裝訂費	18,000	
			6,000	各項公文作業印刷裝訂費。
			12,000	印製概(預)算書，印製160本，每本編列75元。
6,900	4,000	一般服務費	4,000	較上年度預算數4,000元，無增減。
6,900	4,000	體育活動費	4,000	聘用人員2人文康活動費，每人每年編列2,000元。
42,500	125,000	專業服務費	125,000	較上年度預算數125,000元，無增減。
42,500	125,000	講課鐘點、稿費、出席審查	125,000	召開本市公共藝術審議委員會相關會議出

臺北市公共藝術基金

基金用途－一般行政管理計畫明細表

中華民國109年度

單位：新臺幣元

前年度 決算數	上年度 預算數	科 目	本 年 度 預 算 數	說 明
		及查詢費		席費，50人次，每人編列2,500元。
7,360	43,000	材料及用品費	43,000	
5,415	4,415	使用材料費	4,415	較上年度預算數4,415元，無增減。
5,415	4,415	設備零件	4,415	
			2,915	電腦耗材。
			1,500	資訊用品及零組件。
1,945	38,585	用品消耗	38,585	較上年度預算數38,585元，無增減。
	2,880	辦公(事務)用品	2,880	聘用人員2人，按每人每月120元編列。
	5,705	報章雜誌	5,705	各類國內外公共藝術書籍雜誌。
1,945	30,000	其他用品消耗	30,000	各類會議逾時誤餐餐盒費用等，375人次，每人編列80元。

臺北市公共藝術基金

基金用途－建築及設備計畫明細表

中華民國109年度

單位：新臺幣元

前年度 決算數	上年度 預算數	科 目	本 年 度 預 算 數	說 明
2,105,068	2,500,000	合計	2,500,000	
2,105,068	2,500,000	購建固定資產、無形資產及非理財目的之長期投資	2,500,000	
2,105,068	2,500,000	購建固定資產	2,500,000	
		一般建築及設備計畫	2,500,000	
		購置雜項設備	2,500,000	地景藝術裝置【第1類】。

本 頁 空 白

臺北市公共藝術基金

預計平衡表

中華民國109年12月31日

單位：新臺幣千元

107年(前年) 12月31日 決算數	科 目	109年12月31日 預計數	108年12月31日 預計數	比較增減(-)
152,776	資產合計	137,315	142,025	-4,710
152,776	資產	137,315	142,025	-4,710
150,827	流動資產	134,837	139,623	-4,786
150,827	現金	134,837	139,623	-4,786
150,827	銀行存款	134,837	139,623	-4,786
1,949	投資、長期應收款項、貸墊款及準備金	2,478	2,402	76
1,949	準備金	2,478	2,402	76
1,949	退休及離職準備金	2,478	2,402	76
152,776	負債及基金餘額合計	137,315	142,025	-4,710
4,000	負債	3,439	3,363	76
1,714	流動負債	379	379	
1,714	應付款項	379	379	
1,714	應付費用	379	379	
2,286	其他負債	3,060	2,984	76
2,286	什項負債	3,060	2,984	76
336	存入保證金	582	582	
1,949	應付退休及離職金	2,478	2,402	76
148,776	基金餘額	133,876	138,662	-4,786
148,776	基金餘額	133,876	138,662	-4,786
148,776	基金餘額	133,876	138,662	-4,786
148,776	累積餘額	133,876	138,662	-4,786

註：本基金本固定項目分開原則，將屬長期固定帳項，包括固定資產8,187,964元及無形資產8,400元，另立帳類管理，未納入本表。

前年度 決算數	上年度 預算數	計畫別		合計	公共藝術推動計畫
		用途別科目			
19,835,513	25,154,000	合計		24,826,000	20,144,000
3,177,230	1,965,000	用人費用		1,977,000	
2,178,744	1,268,940	聘僱及兼職人員薪資		1,268,940	
2,178,744	1,268,940	聘用人員薪金		1,268,940	
254,905	265,873	超時工作報酬		265,405	
254,905	265,873	加班費		265,405	
272,344	158,619	獎金		158,619	
272,344	158,619	年終獎金		158,619	
125,090	76,128	退休及卹償金		76,128	
125,090	76,128	職員退休及離職金		76,128	
346,147	195,440	福利費		207,908	
267,439	133,200	分擔員工保險費		145,668	
37,800	30,240	員工通勤交通費		30,240	
40,908	32,000	其他福利費		32,000	
7,425,490	10,321,000	服務費用		9,981,000	9,819,000
9,245	27,800	郵電費		23,800	15,000
9,245	23,000	郵費		22,800	15,000
	4,800	電話費		1,000	
	40,200	旅運費		40,200	34,000
	30,200	國內旅費		30,200	24,000
	10,000	其他旅運費		10,000	10,000
705,891	969,000	印刷裝訂與廣告費		933,000	915,000
10,891	69,000	印刷及裝訂費		33,000	15,000
695,000	900,000	業務宣導費		900,000	900,000
340,725	2,000,000	修理保養及保固費		1,700,000	1,700,000
340,725	2,000,000	雜項設備修護費		1,700,000	1,700,000
6,900	4,000	一般服務費		4,000	
6,900	4,000	體育活動費		4,000	
6,362,729	7,280,000	專業服務費		7,280,000	7,155,000
188,758	312,500	講課鐘點、稿費、出席審查及查詢費		312,500	187,500
6,173,971	6,967,500	其他專業服務費		6,967,500	6,967,500

藝術基金

彙計表

109年度

單位：新臺幣元

一般行政管理計畫	建築及設備計畫				
2,182,000	2,500,000				
1,977,000					
1,268,940					
1,268,940					
265,405					
265,405					
158,619					
158,619					
76,128					
76,128					
207,908					
145,668					
30,240					
32,000					
162,000					
8,800					
7,800					
1,000					
6,200					
6,200					
18,000					
18,000					
4,000					
4,000					
125,000					
125,000					

前年度 決算數	上年度 預算數	計畫別		合計	公共藝術推動計畫
		用途別科目			
27,725	68,000	材料及用品費		68,000	25,000
5,415	4,415	使用材料費		4,415	
5,415	4,415	設備零件		4,415	
22,310	63,585	用品消耗		63,585	25,000
	2,880	辦公(事務)用品		2,880	
	5,705	報章雜誌		5,705	
22,310	55,000	其他用品消耗		55,000	25,000
2,105,068	2,500,000	購建固定資產、無形資產及非理財目的 之長期投資		2,500,000	
2,105,068	2,500,000	購建固定資產		2,500,000	
95,068		購置機械及設備			
2,010,000	2,500,000	購置雜項設備		2,500,000	
7,100,000	10,300,000	會費、捐助、補助、分攤、照護、救濟 與交流活動費		10,300,000	10,300,000
7,100,000	10,300,000	捐助、補助與獎助		10,300,000	10,300,000
7,100,000	10,300,000	其他捐助、補助與獎助		10,300,000	10,300,000

藝術基金

彙計表

109年度

單位：新臺幣元

一般行政管理計畫	建築及設備計畫				
43,000					
4,415					
4,415					
38,585					
2,880					
5,705					
30,000					
	2,500,000				
	2,500,000				
	2,500,000				

臺北市公共藝術基金

員工人數彙計表

中華民國109年度

單位：人

計 畫 及 項 目	上年度最高可 進用員額數	本年度 增減(-)數	本年度最高可 進用員額數	說 明
合計	2		2	
一般行政管理計畫部分	2		2	
臨時職員	2		2	

註：1.本表不包含臨時工員人數。

2.本表臨時職員係指奉准有案之約聘僱人員。

本 頁 空 白

計畫及項目	合計	正式 員額 薪資	聘僱 人員 薪資	超時 工作 報酬	津貼	獎 金		
						年終獎金	考績獎金	其他
合計	1,977,000		1,268,940	265,405		158,619		
一般行政管理計畫	1,977,000		1,268,940	265,405		158,619		
職員	1,977,000		1,268,940	265,405		158,619		

註：本表不包含臨時工員薪津。

藝術基金

彙計表

109年度

單位：新臺幣元

退休及卹償金		資遣費	福 利 費					提繳費	兼任 人員 用人 費用
退休金	卹償金		分擔 保險費	傷病 醫藥費	提撥 福利金	員工通勤 交通費	其他		
76,128			145,668			30,240	32,000		
76,128			145,668			30,240	32,000		
76,128			145,668			30,240	32,000		

臺北市公共

聘用及約僱

中華民國

區分及職稱	人數	擔任工作	聘用或約僱起訖期間	薪點	年需經費
合計	2				1,649,355
聘用人員小計	2				1,649,355
專業人員	2				1,649,355
聘用規劃師	1	辦理臺北市公共藝術計畫、設置、推廣、推動等相關業務。	109.01.01-109.12.31	472	913,215
聘用規劃師	1	辦理臺北市公共藝術計畫、設置、推廣、推動等相關業務。	109.01.01-109.12.31	376	736,140

藝術基金

人員明細表

109年度

單位：新臺幣元

小計	月			支		經費來源 及其科目
	折合 金額	勞保 保險費	健康 保險費	離職 儲金		
68,744	58,858	3,600	2,755	3,531	一般行政管理計畫	
55,484	46,887	3,600	2,184	2,813	一般行政管理計畫	

臺北市公共藝術基金
單位（或計畫）成本分析表

中華民國109年度

單位：新臺幣千元

計畫別	單位	單位成本(元)或 平均利(費)率	數量	預算數	說明
合計				24,826	
公共藝術推動計畫				20,144	本基金所執行各項計畫，均係辦理各項公共藝術相關作業，故無法具體衡量單位成本。
一般行政管理計畫				2,182	
建築及設備計畫				2,500	

臺北市公共藝術基金

5年來主要業務計畫分析表

中華民國109年度

單位：新臺幣千元

年度及項目	單位	數量	單位成本(元)或 平均利(費)率	金額	說明
(本)年度預算數					
公共藝術推動計畫				20,144	
辦理地景藝術裝置				2,500	
(上)年度預算數					
公共藝術推動計畫				20,461	
建築及設備計畫(辦理地景藝術裝置)				2,500	
(前)年度決算數					
公共藝術推動計畫				14,485	
建築及設備計畫(辦理地景藝術裝置)				2,105	
(106)年度決算數					
公共藝術推動計畫				16,092	
建築及設備計畫(辦理地景藝術裝置)				4,990	
(105)年度決算數					
公共藝術推動計畫				15,265	
建築及設備計畫(辦理地景藝術裝置)					

臺北市公共藝術基金

資本資產明細表

中華民國109年度

單位：新臺幣千元

項 目	取得成本 (期初餘額)	以前年度 累計折舊/ 長期投資 評 價	本 年 度 變 動				本年度累計折 舊/長期投資 評價變動數	期末餘額	
			增加		減少				主要增減 原因說明
			金額	類型	金額	類型			
合計	149,159	140,487	2,500				2,975	8,196	
機械及設備	351	281					23	47	
雜項設備	148,800	140,206	2,500	增置		裝置地景藝術	2,952	8,141	
電腦軟體	8							8	

臺北市公共藝術基金

臺北市公共藝術基金收支保管及運用自治條例

中華民國 93 年 12 月 8 日

臺北市議會第 9 屆第 11 次臨時大會第一次會議三讀審議通過

第一條 臺北市（以下簡稱本市）為辦理公共藝術，依臺北市公共藝術推動自治條例第十一條第二項規定，特設置臺北市公共藝術基金（以下簡稱本基金），並依預算法第九十六條第二項準用第二十一條規定，制定本自治條例。

本基金之收支、保管及運用，除法規另有規定外，依本自治條例之規定辦理。

第二條 本基金為預算法第四條第一項第二款第五目所定之特別收入基金，以臺北市政府文化局為管理機關。

第三條 本基金之資金來源如下：

- 一 依臺北市公共藝術推動自治條例第十一條第一項規定收納之公共藝術經費。
- 二 管理機關依預算程序撥充之款項收入。
- 三 中央政府補助款項收入。
- 四 捐贈收入。
- 五 本基金之孳息收入。
- 六 其他收入。

第四條 本基金之資金用途如下：

- 一 公共藝術品之設置與管理維護支出。
- 二 公共藝術空間或文化設施之設置支出。
- 三 公共藝術展演之支出。
- 四 公共藝術之教育推廣與人才培訓之支出。
- 五 其他有關之支出。

前項第二款至第五款之支出費用，不得超過當年度應辦公共藝術總支出之百分之五十。

第五條 本基金資金之存儲，依臺北市市庫自治條例有關規定辦理。

第六條 本基金應編列附屬單位預算。

前項預算之編製及執行、決算之編造及會計事務之處理，悉依預算法、決算法、會計法及相關法令規定辦理。

第七條 本基金無存續必要時，應予結束，並辦理決算，其餘存權益應解繳市庫。

第八條 本自治條例自公布日施行。