

年度-法定預算

機關編號

05-114

中華民國 110 年度

臺北市總預算

臺北市立天文科學教育館單位預算

臺北市立天文科學教育館 編

臺北市立天文科學教育館

目次

中華民國 110 年度

一、預算總說明	第	1 頁
二、主要表		
(一)歲入預算表	第	5 頁
(二)歲出預算表	第	7 頁
三、附屬表		
(一)歲入項目說明提要與預算明細表	第	9 頁
(二)歲出計畫說明提要與各項費用明細表	第	19 頁
1. 一般行政		
行政管理	第	19 頁
2. 天文業務		
研究教育	第	26 頁
推廣教育	第	28 頁
展示教育	第	31 頁
視聽教育	第	34 頁
3. 一般建築及設備		
營建工程	第	36 頁
其他設備	第	37 頁
(三)人事費分析表	第	39 頁
四、參考表		
(一)歲出一級用途別科目分析表	第	41 頁
(二)資本支出分析表	第	42 頁
(三)各項費用彙計表	第	43 頁
(四)人事費彙計表	第	47 頁
(五)公務車輛明細表	第	48 頁
(六)歲出按職能及經濟性綜合分類表	第	50 頁

臺北市立天文科學教育館 預算總說明

中華民國110年度

一、現行法定職掌及組織系統圖：

(一) 機關主要職掌：本館前身為市立天文台奉行政院58年3月4日人政二字第0467號令核定，62年9月27日(62)教字第8119號修正，68年10月30日(68)教一字第1087號函核定修正，85年11月5日(85)府法三字第85075811號令廢止原天文台組織規程，更名為市立天文科學教育館，102年1月9日府授法綜字第10230094300號函核定修正，提供青少年教育及娛樂場所，以寓教於樂之方式推廣天文科學知識，輔助學校紮實地球科學知識，啟迪新知，增進國民科學文化水準，以發揮社會教育功能。

(二) 內部分層業務：天文科學教育館置館長1人，承教育局局長之命，綜理館務，下設4組4室，預算員額86人（包括職員73人、技工8人、駕駛1人、工友4人），內部分層業務如下：

研究組：掌理天文觀測、記錄、研究、統計、網路管理、圖書管理、出版、國際連繫及資料交換等事項。

推廣組：掌理天文教育規劃、輔導、推廣、天文研習、學校天文教育及天文觀測室之開放等事項。

展示組：掌理本館展示主題之規劃與設計製作、展示設施之維護管理及天文營隊活動之辦理等事項。

視聽組：掌理全天域及立體劇場電影放映、天象節目製作、星象解說與儀器操作及維護等事項。

秘書室：掌理文書、檔案、出納、總務、財產之管理，研考及不屬於其他各單位之事項。

人事室：依法辦理人事管理事項。

會計室：依法辦理歲計、會計及統計事項。

政風室：依法辦理政風事項。

臺北市立天文科學教育館
預算總說明

中華民國110年度

(三) 組織系統圖：

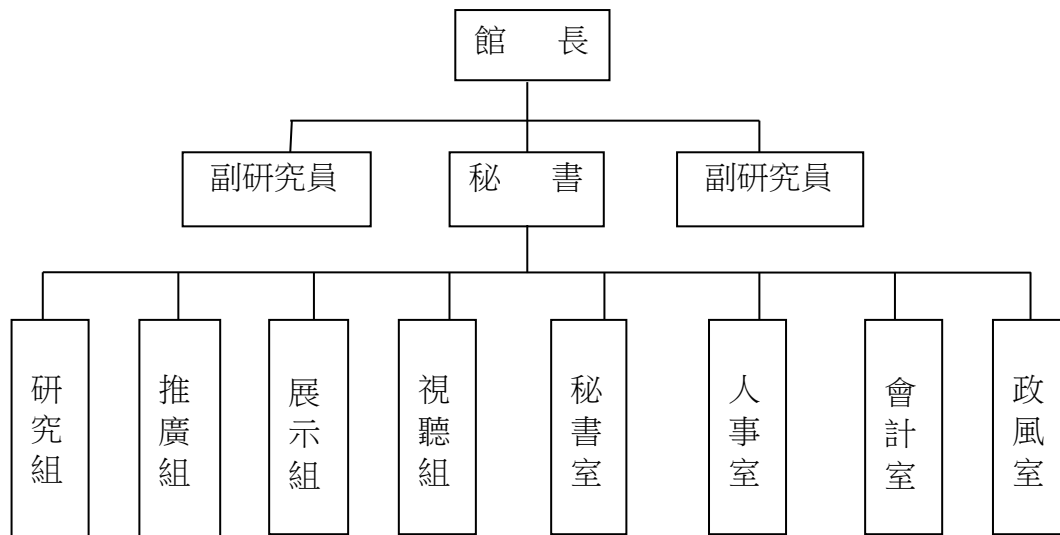

臺北市立天文科學教育館

預 算 總 說 明

中華民國110年度

二、前年度及上年度已過期間計畫實施及預算執行情形：

(一)前年度計畫實施成果及決算辦理概況：

- 1.歲入部分：前年度歲入預算數78,115,000元，決算數91,438,818元，決算數約占預算數117.06%，超收數13,323,818元。
- 2.歲出部分：前年度歲出預算數215,656,000元，決算數209,041,277元，決算數約占預算數96.93%，賸餘數6,614,723元。

(二)上年度已過期間(109年1月至109年5月)計畫實施及預算執行概況：

1.計畫實施：

截至109年5月底止各項業務依照預定計畫辦理中。

2.預算執行情形：截至109年5月底止

歲入部分：

- (1)罰款及賠償收入：上年度預算數10,000元，截至5月底止分配數0元，執行數為5,500元。
- (2)規費收入：上年度預算數27,558,000元，截至5月底止分配數9,350,000元，執行數為7,653,140元，執行率達81.85%，短收主要因為受疫情影響來館參觀民眾人數較預期減少。
- (3)財產收入：上年度預算數414,000元，截至5月底止分配數172,000元，執行數為113,875元，執行率達66.21%，短收主要因為因應嚴重特殊傳染性肺炎疫情影響提供市有不動產租金優惠措施，場地租金減收50%。
- (4)其他收入：上年度預算數6,119,000元，截至5月底止分配數4,914,800元，執行數為1,241,140元，執行率達25.25%，短收主要因為受疫情影響本館部分營隊活動延期辦理。

歲出部分：

- (1)一般行政：上年度預算數125,532,000元，截至5月底止分配數60,398,848元，執行數為55,599,880元，執行率達92.05%。
- (2)天文業務：上年度預算數41,876,000元，截至5月底止分配數13,243,017元，執行數為9,489,369元，執行率達71.66%，落後原因主要係受疫情影響，本館部分活動延期辦理。
- (3)一般建築及設備：上年度預算數22,084,000元，截至5月底止分配數171,660元，執行數為169,090元，執行率達98.50%。

臺北市立天文科學教育館

預 算 總 說 明

中華民國110年度

三、本年度施政計畫重點及預算提要：

(一)本年度計畫重點及預期績效：

1. 加強天文知識推廣業務，開放展示場及劇場供學生及市民參觀，並提供望遠鏡供市民觀測星象。
2. 編製天文新知、天象預報、天文年鑑與天文館期刊等，透過天文館網站與社群網站提供各界閱覽。
3. 舉辦各類天文講座、非制式認證學分課程、中小學教師天文研習營、少年天文營、野外觀星天文營、天地之旅、市民天文營及推廣各項天文活動。
4. 積極進行天文觀測與研究，參與國內外相關合作計畫。
5. 經常性辦理有關天文主題之特別展示活動。
6. 發展各類天文教案，協助學校天文教學。
7. 宇宙劇場設置ZEISS天象儀及數位星象儀，立體劇場設置立體電影放映系統，除放映租賃之高優質天文、自然科學及環境教育的大螢幕影片，並演出自製的星象節目，開放民眾觀賞。
8. 利用軌道車帶領觀眾漫遊宇宙，達到寓教於樂之功能。
9. 辦理花崗石外牆暨觀測通道整修工程，提供遊客優質參觀環境。
10. 購置16路數位錄影主機、套裝軟體及租賃個人電腦等，充實本館設施，以提高服務品質及工作效率。

(二)本年度預算提要及成本估計：

1. 歲入部分：歲入部分共編列39,069,000元，包括一般賠償收入10,000元、場地設施使用費32,544,000元、租金收入336,000、廢舊物資售價60,000元及其他雜項收入6,119,000元。
2. 歲出部分：歲出部分共編列168,030,000元，包括：
 - (1) 經常門：
 - a. 一般行政123,913,000元：「行政管理」編列123,913,000元，包括人事費83,144,000元，業務費40,769,000元。
 - b. 天文業務38,952,000元：「研究教育」1,167,000元，包括業務費1,167,000元，「推廣教育」6,946,000元，包括業務費6,946,000元，「展示教育」10,984,000元，包括業務費10,984,000元，「視聽教育」19,855,000元，包括業務費19,855,000元。
 - (2) 資本門：

一般建築及設備5,165,000元，包括營建工程4,647,000元及其他設備518,000元。

臺北市立天文科學教育館

歲入預算表

中華民國110年度

單位：新臺幣千元

款	項	目	節	名稱及編號	本年度預算數			上年度 預算數	前年度 決算數	本年度與 上年度比較	說 明
					合計	經常門	資本門				
				合 計	39,069	39,069	-	34,101	91,439	4,968	
02				0400000000 罰款及賠償收入	10	10	-	10	56	-	
	041			0405114000 臺北市立天文科學教育館	10	10	-	10	56	-	
		01		0405114030 賠償收入	10	10	-	10	56	-	
			01	04051140301 一般賠償收入	10	10	-	10	56	-	- 本年度預算數係廠商逾期違約罰款收入。
03				0500000000 規費收入	32,544	32,544	-	27,558	37,433	4,986	
	038			0505114000 臺北市立天文科學教育館	32,544	32,544	-	27,558	37,433	4,986	
		01		0505114030 使用規費收入	32,544	32,544	-	27,558	37,433	4,986	
			01	05051140306 場地設施使用費	32,544	32,544	-	27,558	37,433	4,986	本年度預算數內容與上年度之比較如下： 1.停車場收入6,337,200元，依108.7.13北市停營字第1083053500號函之規定編列，以支應歲出行政管理科目之停車場業務計畫，較上年度增加2,002,320元。 2.出售展示場等門票收入26,206,000元，較上年度增加2,983,000元。
04				0700000000 財產收入	396	396	-	414	390	-18	
	043			0705114000 臺北市立天文科學教育館	396	396	-	414	390	-18	
		01		0705114010 財產孳息	336	336	-	354	360	-18	
			01	07051140103 租金收入	336	336	-	354	360	-18	本年度預算數內容與上年度之比較如下： 1.自動販賣機租金收入108,000元，較上年度減少54,000元。 2.新增智慧支付自動販賣機租金收入36,000元。 3.賣店場地使用費收入192,000元，較上年度無增減。
		02		0705114050 廢舊物資售價	60	60	-	60	30	-	
			01	07051140501 廢舊物資售價	60	60	-	60	30	-	- 本年度預算數係報廢財產變賣殘值收入。

臺北市立天文科學教育館

歲入預算表

中華民國110年度

單位：新臺幣千元

款	項	目	節	名稱及編號	本年度預算數			上年度預算數	前年度決算數	本年度與上年度比較	說明
					合計	經常門	資本門				
06				0900000000 補助及協助收入	-	-	-	-	47,572	-	
	019			0905114000 臺北市立天文科學教育館	-	-	-	-	47,572	-	
		01		0905114010 上級政府補助收入	-	-	-	-	47,572	-	
			01	09051140102 計畫型補助收入	-	-	-	-	47,572	-	前年度決算數係教育部補助辦理「美崙公園-天文館縫合計畫」，本年度及上年度均無預算數。
08				1200000000 其他收入	6,119	6,119	-	6,119	5,988	-	
	040			1205114000 臺北市立天文科學教育館	6,119	6,119	-	6,119	5,988	-	
		01		1205114020 雜項收入	6,119	6,119	-	6,119	5,988	-	
			01	12051140210 其他雜項收入	6,119	6,119	-	6,119	5,988	-	本年度預算數內容與上年度之比較如下： 1.各項研習營及課程報名費收入6,103,800元，依終身學習法、非正規教育學習成就認證辦法及本府相關規定等編列，以支應歲出研究教育科目之天文科學系列課程、推廣教育及展示教育科目之野外觀星營、天地之旅、少年天文研習營、中小學教師天文研習營、市民天文研習營及國小低、中年級研習營計畫，較上年度無增減。 2.出售各項採購圖說收入14,000元，較上年度無增減。 3.其餘其他雜項收入合共1,000元，較上年度無增減。

臺北市立天文科學教育館

歲出預算表

中華民國110年度

單位：新臺幣千元

科 目				本年度預算數			上年度 預算數	前年度 決算數	本年度與 上年度比較	說 明	
款	項	目	節	名稱及編號	合計	經常門					資本門
05				0005000000 臺北市政府教育局主管	168,030	162,865	5,165	186,992	209,041	-18,962	
	004			0005114000 臺北市立天文科學教育館	168,030	162,865	5,165	186,992	209,041	-18,962	
		01		5305114010 一般行政	123,913	123,913	-	125,532	119,483	-1,619	
			01	53051140101 行政管理	123,913	123,913	-	125,532	119,483	-1,619	本年度預算數內容與上年度之比較如下： 1.人事費83,144,000元，較上年度減列1,418,000元，依實際需要核實編列。 2.廁所馬桶及水箱等零件343,000元，較上年度增列274,600元。 3.停車場業務 2,992,000元，依108年7月13日北市停營字第1083053500號函之規定由停車場場地設施使用費收入撥充支應，較上年度增列77,000元。 4.水電費13,800,000元，較上年度減列387,000元。 5.減列國際電話3,400元。 6.其他合共23,634,000元，較上年度減列162,200元。
		02		53051142200 天文業務	38,952	38,952	-	39,376	38,966	-424	
			01	53051142201 研究教育	1,167	1,167	-	1,188	1,153	-21	本年度預算數內容與上年度之比較如下： 1.天文館期刊圖片使用費108,000元，較上年度減列16,200元。 2.訂閱圖書、期刊及國內外雜誌費80,000元，較上年度減列5,000元。 3.天文科學系列課程200,000元，依終身學習法及非正規教育學習成就認證辦法等規定由天文科學系列課程其他雜項收入撥充支應，較上年度無增減。 4.其他合共779,000元，較上年度增列200元。
			02	53051142202 推廣教育	6,946	6,946	-	6,860	6,651	86	本年度預算數內容與上年度之比較如下： 1.志工餐點及交通補助1,077,120元，較上年度增列89,760元。 2.民俗節慶、特別天象及假日等各項活動費420,050元，較上年度增列20,377元。 3.減列編印特殊天象資料分發市民24,377元。 4.天文研習營5,276,000元，依終身學習法及規費法等規定由野外觀星營報名費及少年天文研習營報名費等其他雜項收入撥充支應，較上年度無增減。 5.其他合共172,830元，較上年度增列240元。
			03	53051142203 展示教育	10,984	10,984	-	10,920	10,633	64	本年度預算數內容與上年度之比較如下： 1.投影機燈泡等視聽設備耗材費900,000元，較上年度增列64,000元。 2.軌道車工程及特效設施維護費735,000元，較上年度增列55,000元。 3.展示活動海報等印刷費265,500元，較上年度減列49,500元。 4.天文研習營624,000元，依終身學習法及規費法等規定由國小中、低年級研習營報名費其他雜項收入撥充支應，較上年度無增減。 5.其他合共8,459,500元，較上年度減列5,500元。

臺北市立天文科學教育館

歲出預算表

中華民國110年度

單位：新臺幣千元

科 目				本年度預算數			上年度 預算數	前年度 決算數	本年度與 上年度比較	說 明	
款	項	目	節	名稱及編號	合計	經常門					資本門
			04	53051142204 視聽教育	19,855	19,855	-	20,408	20,529	-553	本年度預算數內容與上年度之比較如下： 1.立體電影放映系統定期維護保養費100,000元，較上年度減列120,000元。 2.全天域數位星象儀定期維護保養費2,300,000元，較上年度減列75,000元。 3.減列立體電影機燈泡250,000元 4.其他合共17,455,000元，較上年度減列108,000元。 本年度編列花崗石外牆暨觀測通道整修工程如列數。 本年度編列購置16路數位錄影主機、套裝軟體、個人電腦租賃費等，共計518,000元。 前年度決算數係教育部補助辦理美崙公園-天文館縫合計畫，本年度及上年度均無預算數。
		03		53051149000 一般建築及設備	5,165	-	5,165	22,084	4,307	-16,919	
			01	53051149002 營建工程	4,647	-	4,647	-	-	4,647	
			02	53051149004 其他設備	518	-	518	22,084	4,307	-21,566	
		04		53051149200 接受補助建設支出	-	-	-	-	46,285	-	
			01	53051149202 接受中央各部會補助建設支出	-	-	-	-	46,285	-	

臺北市立天文科學教育館
歲入項目說明提要與預算明細表

經常門

中華民國110年度

單位：新臺幣元

賠償收入—一般賠償收入	來源別子目及 細目與編號	04051140301 賠償收入-一般賠償收入	承辦單位	秘書室	預算金額	10,000元	賠償收入—一般賠償收入
	歲入項目說明	<p>一、項目內容：採購合約違約罰款收入。</p> <p>二、法令依據：依合約規定辦理。</p> <p>三、計算方法：1年x1萬元，計1萬元。</p> <p>四、實施進度：自110年1月1日至110年12月31日止。</p> <p>五、完成方法：採隨收隨繳。</p> <p>六、預期成果：加強採購及施工品質。</p>					

臺北市立天文科學教育館

歲入項目說明提要與預算明細表

經常門

中華民國110年度

單位：新臺幣元

科目名稱及編號	單位	數量	單價	預算數	說明及收入依據
合計				10,000	
04051140301 一般賠償收入	年	1	10,000	10,000	採購合約違約罰鍰收入。 收入依據：依據合約規定辦理。

賠償收入——一般賠償收入

賠償收入——一般賠償收入

臺北市立天文科學教育館

歲入項目說明提要與預算明細表

經常門

中華民國110年度

單位：新臺幣元

	來源別子目及細目與編號	承辦單位	秘書室	預算金額	
使用規費收入—場地設施使用費	05051140306 使用規費收入-場地設施使用費			32,544,000元	
歲入項目說明	<p>一、項目內容：天文科學館停車場收入及門票收入。</p> <p>二、法令依據：依規費法、106.08.09府授法一字第10631907100號及108.07.13北市停營字第1083053500號函辦理。</p> <p>三、計算方法：(一)停車場收費：汽車：180位X日數/月(週二-週五18日、週六-週日8日)X30元/時X使用率(週二-週五0.5、週六-週日1)X4.5時/日X12月=495萬7,200元。 月票：員工40位X1,000元X12月+里民48位X1,000元X12月+地下室里民10位X2,700元X12月=138萬元。 (二)展示場門票：個人:全票10萬張X40元+優待票5萬5,000張X20元，計510萬元。 團體:全票1萬張X28元+優待票5萬5,000張X14元，計105萬元。 (三)宇宙劇場門票：個人:全票3萬6,000張X100元+優待票4萬5,000張X50元，計585萬元。 團體:全票3,000張X70元+優待票3萬張X35元，計126萬元。 (四)立體劇場門票：個人:全票2萬張X100元+優待票4萬5,000張X50元，計425萬元。 團體:全票2,000張X70元+優待票2萬張X35元，計84萬元。 (五)宇宙探險軌道車門票： 個人：全票6萬3,000張X70元+優待票7萬5,000張X35元，計703萬5,000元。 團體：全票4,000張X49元+優待票2萬5,000張X25元，計82萬1,000元。</p> <p>四、實施進度：自110年1月1日至110年12月31日止。</p> <p>五、完成方法：收費之次日全數解繳市庫。</p> <p>六、預期成果：藉由寓教於樂的場地設施，帶給民眾充實的天文科學知識，另提供便利的停車場，以增加市庫收入。</p>				使用規費收入—場地設施使用費

臺北市立天文科學教育館

歲入項目說明提要與預算明細表

經常門

中華民國110年度

單位：新臺幣元

	科目名稱及編號	單位	數量	單價	預算數	說明及收入依據
使用規費收入—場地設施使用費	合計				32,544,000	
	05051140306 場地設施使用費	年	1	6,337,200	6,337,200	停車場收入。 收入依據：依108.07.13北市 停營字第1083053500號函辦 理。
		年	1	6,150,000	6,150,000	展示場門票收入。 收入依據：依本府核定標準 辦理。
		年	1	7,110,000	7,110,000	宇宙劇場門票收入。 收入依據：依本府核定標準 辦理。
		年	1	5,090,000	5,090,000	立體劇場門票收入。 收入依據：依本府核定標準 辦理。
		年	1	7,856,000	7,856,000	宇宙探險軌道車門票收入。 收入依據：依本府核定標準 辦理。
	年	1		800	800	配合預算編列至千元，增列 進位數800元。 收入依據：

臺北市立天文科學教育館

歲入項目說明提要與預算明細表

經常門

中華民國110年度

單位：新臺幣元

	來源別子目及 細目與編號	承辦單位	秘書室	預算金額	336,000元
財產孳息—租金收入	07051140103 財產孳息-租金收入		秘書室		
歲入項目說明	<p>一、項目內容：自動販賣機及1樓賣店租金收入。</p> <p>二、法令依據：依臺北市市有公用房地提供使用作業辦法、102.12.27北市教社字第10241431600號及105.06.30北市教終字第10536032400號函規定辦理。</p> <p>三、計算方法：(一)自動販賣機6臺X1,500元X12月，計10萬8,000元。 (二)智慧支付自動販賣機1臺X3,000元X12月，計3萬6,000元。 (三)賣店1萬6,000元X12月，計19萬2,000元。</p> <p>四、實施進度：自110年1月1日至110年12月31日止。</p> <p>五、完成方法：收費之次日全數解繳市庫。</p> <p>六、預期成果：加強財產管理，增加市庫收入。</p>				

財產孳息—租金收入

臺北市立天文科學教育館

歲入項目說明提要與預算明細表

經常門

中華民國110年度

單位：新臺幣元

	科目名稱及編號	單位	數量	單價	預算數	說明及收入依據
財產孳息—租金收入	合計				336,000	
	07051140103 租金收入	臺、月	6×12	1,500	108,000	自動販賣機租金收入。 收入依據：依臺北市市有公用房地提供使用作業辦法辦理。
		月	12	16,000	192,000	1樓賣店場地使用費收入。 收入依據：依105.06.30北市教終字第10536032400號函辦理。
	臺、月	1×12		3,000	36,000	智慧支付自動販賣機租金收入(新增)。 收入依據：依臺北市市有公用房地提供使用作業辦法辦理。

財產孳息—租金收入

臺北市立天文科學教育館

歲入項目說明提要與預算明細表

經常門

中華民國110年度

單位：新臺幣元

廢舊物資售價 — 廢舊物資售價	來源別子目及 細目與編號	07051140501 廢舊物資售價-廢舊物資售價	承辦單位	秘書室	預算金額	60,000元
歲 入 項 目 說 明	<p>一、項目內容： 財產報廢變賣收入。</p> <p>二、法令依據： 依臺北市市有財產報廢處理規定辦理。</p> <p>三、計算方法： 1年x6萬元，計6萬元。</p> <p>四、實施進度： 自110年1月1日至110年12月31日止。</p> <p>五、完成方法： 採隨收隨繳。</p> <p>六、預期成果： 加強財產管理，增加市庫收入。</p>					

廢舊物資售價—廢舊物資售價

臺北市立天文科學教育館

歲入項目說明提要與預算明細表

經常門

中華民國110年度

單位：新臺幣元

科目名稱及編號	單位	數量	單價	預算數	說明及收入依據
合計				60,000	
07051140501 廢舊物資售價	年	1	60,000	60,000	財產報廢變賣收入。 收入依據：依臺北市市有財產報廢處理規定辦理。

廢舊物資售價－廢舊物資售價

廢舊物資售價－廢舊物資售價

臺北市立天文科學教育館

歲入項目說明提要與預算明細表

經常門

中華民國110年度

單位：新臺幣元

	來源別子目及細目與編號	12051140210 雜項收入-其他雜項收入	承辦單位	研究組、推廣組、 展示組、秘書室	預算金額	
雜項收入—其他雜項收入					6,119,000元	雜項收入—其他雜項收入
歲入項目說明	<p>一、項目內容： 舉辦野外觀星、天地之旅、市民天文研習營及國中小研習營等報名費收入、各項採購圖說收入以及其他零星收入等。</p> <p>二、法令依據： 依政府採購法及本府相關規定辦理。</p> <p>三、計算方法： (一)野 外 觀 星 營 3期 X115人 X6,400元，計220萬8,000元。 (二)天 地 之 旅 9期 X 84人 X 700元，計 52萬9,200元。 (三)少年天文研習營 20期 X 60人 X1,300元，計156萬元。 (四)中小學教師天文研習營 2期 X 85人 X1,300元，計 22萬1,000元。 (五)市民天文研習營 2期 X 68人 X5,600元，計 76萬1,600元。 (六)國小低年級研習營 12期 X 40人 X 500元，計 24萬元。 (七)國小中年級研習營 12期 X 40人 X 800元，計 38萬4,000元。 (八)天文科學系列課程 2期 X 50人 X 2,000元，計 20萬元。 (九)採購圖說收入 70份 X 200元，計 1萬4,000元。 (十)其他零星收入 1年 X 1,000元，計 1,000元。</p> <p>四、實施進度： 自110年1月1日至110年12月31日止。</p> <p>五、完成方法： 採隨收隨繳。</p> <p>六、預期成果： 透過各年齡層的研習營，提升臺灣地區學生、教師與民眾之天文知識、並逐步建構完成天文科學的終身學習網以普及天文教育並增加市庫收入。</p>					

臺北市立天文科學教育館

歲入項目說明提要與預算明細表

經常門

中華民國110年度

單位：新臺幣元

	科目名稱及編號	單位	數量	單價	預算數	說明及收入依據	
雜項收入—其他雜項收入	合計				6,119,000		雜項收入—其他雜項收入
	12051140210 其他雜項收入	人、期	115×3	6,400	2,208,000	野外觀星營報名費收入。 (收支併列) 收入依據：依本府相關規定辦理。	
		人、期	84×9	700	529,200	天地之旅報名費收入。(收支併列) 收入依據：依本府相關規定辦理。	
		人、期	60×20	1,300	1,560,000	少年天文研習營報名費收入。(收支併列) 收入依據：依本府相關規定辦理。	
		人、期	85×2	1,300	221,000	中小學教師天文研習營報名費收入。(收支併列) 收入依據：依本府相關規定辦理。	
		人、期	68×2	5,600	761,600	市民天文研習營報名費收入。(收支併列) 收入依據：依本府相關規定辦理。	
		人、期	40×12	500	240,000	國小低年級研習營報名費收入。(收支併列) 收入依據：依本府相關規定辦理。	
		人、期	40×12	800	384,000	國小中年級研習營報名費收入。(收支併列) 收入依據：依本府相關規定辦理。	
		人、期	50×2	2,000	200,000	天文科學系列課程報名費收入。(收支併列) 收入依據：依本府相關規定辦理。	
		份	70	200	14,000	出售各項採購圖說收入。 收入依據：依採購法規定辦理。	
	年	1	1,000	1,000	其他零星收入。 收入依據：依相關法令規定辦理。		
	年	1	200	200	配合預算編列至千元，增列進位數200元。 收入依據：		

臺北市立天文科學教育館

歲出計畫說明提要與各項費用明細表

中華民國110年度

單位：新臺幣元

一般行政 — 行政管理	業務計畫及工作計畫 名稱與編號	53051140101 一般行政-行政管理	承辦 單位	秘書室、人事室、會計 室、政風室	預算 金額	123,913,000元	一般行政 — 行政管理
歲出計畫 說明	<p>一、計畫內容： 本計畫辦理一般行政工作，包括事務管理部門、場地開放管理、機械儀器設備維護其他相關業務活動等，其工作內容如下：</p> <ol style="list-style-type: none"> 1.館務綜合行政及年度計畫擬訂，考核工作。 2.文書、出納、事務管理工作。 3.人事管理及人事考核工作。 4.歲計、會計、統計工作。 5.場地開放管理工作。 6.警衛保全及清潔維護工作。 7.依計畫執行本館經常性館舍修繕、空調設備、高低壓變電系統、緊急發電及滅火警報設備，建築物自動化及安全防盜系統、閉路監視及緊急求救系統、電梯設備等維護保養工作，使各項系統設備保持正常運作。 <p>二、預期成果：</p> <ol style="list-style-type: none"> 1.完成年度施政計畫及自行檢討考核事項。 2.辦理一般案件查詢及各項採購發包業務。 3.辦理人事、任免、考績等事項。 4.辦理執行績效報告暨改進建議事項，配合施政計畫強化預算與計畫執行，編報會計月報、半年結算及決算等，以適時表達預算執行情形。 5.提供民眾休閒及活動場所，解決都市活動空間不足之問題並達成社會教育目標。 						
	分支計畫及用途別科目	單位	數量	單價	預算數	說 明	
	合計				123,913,000	較上年度預算數125,532,000元，減少1,619,000元。	
	01人員維持費				83,144,000	較上年度預算數84,562,000元，減少1,418,000元。	
	1000 人事費				83,144,000		
	1015 法定編制人員待遇				50,667,220		
		年	1	50,667,220	50,667,220	職員73人薪津(詳人事費分析表)。	
	1025 技工及工友待遇				5,088,720		
		年	1	5,088,720	5,088,720	職工13人工資(詳人事費分析表)。	
	1030 獎金				11,583,738		
		年	1	4,633,495	4,633,495	依考績法規定核發之獎金。	
		年	1	6,950,243	6,950,243	依規定核發之年終工作獎金。	
	1035 其他給與				2,271,760		
		年	1	1,168,000	1,168,000	休假補助費。	
		人、月、 段	24x12x1	630	181,440	員工上下班交通費。	

臺北市立天文科學教育館

歲出計畫說明提要與各項費用明細表

中華民國110年度

單位：新臺幣元

分支計畫及用途別科目	單位	數量	單價	預算數	說明
一般行政 — 行政管理	人、月、 段	61×12×2	630	922,320	員工上下班交通費。
	1040 加班值班費			3,049,092	
	年	1	1,117,355	1,117,355	本館員工辦理各項業務加班費。
	年	1	1,931,737	1,931,737	不休假出勤加班費。
	1050 退休離職儲金			5,203,457	
	年	1	4,641,324	4,641,324	提撥退撫基金。
	年	1	562,133	562,133	提撥勞工退休準備金。
	1055 保險			5,280,013	
	年	1	3,087,703	3,087,703	職員及職工健保費。
	年	1	1,706,700	1,706,700	職員公保費。
年	1	485,610	485,610	職工勞保費。	
02一般業務				31,404,000	較上年度預算數31,800,000元，減少396,000元。
2000 業務費				31,404,000	
2006 水電費				13,800,000	
	月	12	50,000	600,000	工作場所水費。
	月	12	1,100,000	13,200,000	工作場所電費。
2009 通訊費				213,836	
	月	12	3,000	36,000	公務用郵資。
	年	1	177,836	177,836	電話費。
2018 資訊服務費				182,174	
	年	1	173,674	173,674	電腦設備及軟硬體維護服務費。
	年	1	8,500	8,500	套裝軟體。
2024 稅捐及規費				628,482	
	年	1	591,528	591,528	地下停車場房屋稅。
	年	1	22,460	22,460	公務車輛使用牌照稅(詳公務車輛明細表)。
	年	1	12,360	12,360	公務車輛燃料使用費(詳公務車輛明細表)。

一般行政
—
行政管理

臺北市立天文科學教育館

歲出計畫說明提要與各項費用明細表

中華民國110年度

單位：新臺幣元

分支計畫及用途別科目	單位	數量	單價	預算數	說明	
2027 保險費	年	1	1,350	1,350	公務車輛檢驗費(詳公務車輛明細表)。	
	年	1	784	784	配合預算編列至千元，增列進位數784元。	
	年	1	50,000	50,000	公共意外責任保險費。	
	年	1	5,398	5,398	公務車輛保險費(詳公務車輛明細表)。	
2036 按日按件計資酬金				256,000		
	人次	24	2,500	60,000	學者、專家出席專案諮詢會議出席費。	
	次	1	86,000	86,000	建築物公共安全檢查簽證及申報費。	
2051 物品	次	2	55,000	110,000	消防設備檢查簽證及改善申報費。	
				562,690		
	月	12	800	9,600	醫療藥品費。	
	月	12	20,500	246,000	洗手乳、衛生紙及馬桶座墊紙等清潔用品。	
2054 一般事務費	年	1	76,090	76,090	公務車輛油料費(詳公務車輛明細表)。	
	年	1	87,000	87,000	資訊用品及零組件。	
	年	1	144,000	144,000	電腦耗材。	
					12,779,360	
	張	400,000	1.8	720,000	票券製作費。	
	坪、月	9699×12	50	5,819,400	辦公大樓清潔維持費。	
	月	12	35,000	420,000	安全防護系統服務費。	
人、月	8×12	47,000	4,512,000	委託保全公司警衛人員費用。		
	個	80	500	40,000	展示場及中庭盆景更換。	
	年	1	200,000	200,000	多元支付系統清分服務費。	

臺北市立天文科學教育館

歲出計畫說明提要與各項費用明細表

中華民國110年度

單位：新臺幣元

分支計畫及用途別科目	單位	數量	單價	預算數	說 明	
一般行政—行政管理	套	86	800	68,800	支援現場工作人員夏季工作服。	
	套	86	2,000	172,000	支援現場工作人員冬季工作服。	
	臺、月、張	5×12×4000	0.6	144,000	影印機使用費。	
	年	1	360,000	360,000	館外植栽景觀委託維護。	
	人、月	73×12	360	315,360	統籌業務費，按每人每月360元編列。	
	人、月	13×12	50	7,800	統籌業務費，技工、工友及駕駛，按每人每月50元編列。	
	2063 房屋建築養護費				1,267,860	
	年	1	1,267,860	1,267,860	天文館房舍修繕費(30坪以內按1年4,510元計算，超過30坪部分按11,485坪*110元計算)。	
	2066 車輛及辦公器具養護費				82,000	
	年	1	82,000	82,000	公務車輛養護費(詳公務車輛明細表)。	
2069 設施及機械設備養護費				1,230,000		
次	1	30,000	30,000	屋頂管路定期油漆。		
月	12	100,000	1,200,000	自動售票系統維護費。		
2072 國內旅費				9,300		
人、天	6×1	1,550	9,300	市外出差旅費。		
2081 運費				180,000		
次、月	15×12	1,000	180,000	垃圾及廢棄物託運費。		
2084 短程車資				4,500		
人次	150	30	4,500	員工外出洽辦公務所需交通費。		
2093 特別費				152,400		
月	12	12,700	152,400	館長特別費。		
05會計業務				14,000	較上年度預算數14,000元，無增減。	

臺北市立天文科學教育館

歲出計畫說明提要與各項費用明細表

中華民國110年度

單位：新臺幣元

分支計畫及用途別科目	單位	數量	單價	預算數	說明
2000 業務費				14,000	
2054 一般事務費				14,000	
	本	25	180	4,500	年度預(概)算書及補充資料等製作費。
	年	1	9,500	9,500	
06人事業務				186,000	較上年度預算數186,000元，無增減。
2000 業務費				186,000	
2054 一般事務費				186,000	
	年	1	14,000	14,000	各種人事用表格及員工服務證等製作費。
	人、年	86×1	2,000	172,000	員工文康活動費。
07政風業務				57,000	較上年度預算數57,000元，無增減。
2000 業務費				57,000	
2036 按日按件計資酬金				30,000	
	節	15	2,000	30,000	外聘專家演講鐘點費。
2054 一般事務費				27,000	
	年	1	27,000	27,000	法令講習用宣導品及雜支等。
09機械及設備維護業務				6,116,000	較上年度預算數5,998,000元，增加118,000元。
2000 業務費				6,116,000	
2051 物品				1,611,000	
	月	12	49,500	594,000	水電、消防、電梯等機器設備損壞更換零件。
	月	12	34,000	408,000	空調、監控、發電機等機器設備損壞更換零件。
	年	1	248,000	248,000	照明及燈泡等耗材。
	年	1	343,000	343,000	廁所馬桶及水箱等零件。
	季	4	4,500	18,000	緊急發電機用油。
2069 設施及機械設備養護費				4,505,000	

臺北市立天文科學教育館

歲出計畫說明提要與各項費用明細表

中華民國110年度

單位：新臺幣元

分支計畫及用途別科目	單位	數量	單價	預算數	說明
一般行政—行政管理	季	4	28,500	114,000	消防滅火器及泡沫原液換藥費及照明燈具維護。
	季	4	47,000	188,000	高壓變電系統定期測試保養。
	月	12	64,000	768,000	低壓變電系統定期測試保養。
	季	4	37,000	148,000	緊急發電機測試保養。
	月	12	15,000	180,000	滅火及警報設備定期測試保養。
	月	12	15,000	180,000	避難逃生及消防搶救設備定期測試保養。
	月	12	18,000	216,000	給排污廢水設備及管路保養。
	月	12	124,000	1,488,000	空調系統操作及維護保養。
	月	12	44,000	528,000	機電設備自動化控制系統定期測試保養。
	月	12	20,000	240,000	閉路監視及緊急求救系統定期測試保養。
	次	2	10,000	20,000	升降機工作車養護。
	部、月	4×12	4,750	228,000	客用電梯設備維修保養及檢驗。
	部、年	1×1	72,000	72,000	貨用電梯設備維修保養及檢驗。
	月	12	5,000	60,000	冷熱開飲機維護保養及水質檢驗。
	年	1	75,000	75,000	電動鐵捲門及電子自動門維護。
10停車場業務				2,992,000	較上年度預算數2,915,000元，增加77,000元。
2000 業務費				2,992,000	01停車場業務 本項由停車場場地設施使用費收入撥充支應。
2054 一般事務費				2,737,000	
	年	1	2,659,000	2,659,000	停車場業務所需費用(含人力

臺北市立天文科學教育館

歲出計畫說明提要與各項費用明細表

中華民國110年度

單位：新臺幣元

分支計畫及用途別科目	單位	數量	單價	預算數	說 明
2069 設施及機械設備養護費	年	1	78,000	78,000	委外、清潔維護、消耗品及其他相關維持費等)。
				255,000	悠遊卡系統清分服務費。
	月	12	18,250	219,000	地下停車場收費設備維護保養。
	次	3	12,000	36,000	大型平面停車場管控及監視系統維護保養。

一般行政—行政管理

一般行政—行政管理

臺北市立天文科學教育館

歲出計畫說明提要與各項費用明細表

中華民國110年度

單位：新臺幣元

天文業務 — 研究教育	業務計畫及工作計畫 名稱與編號	53051142201 天文業務-研究教育	承辦 單位	研究組	預算 金額	1,167,000元	天文業務 — 研究教育
歲出計畫 說明	<p>一、計畫內容：</p> <ol style="list-style-type: none"> 1. 充實天文專業性圖書、期刊、雜誌，提供研究及民眾參考。 2. 編製電子出版品、報導天象並適時發布新聞宣導天文新知。 3. 推行社教網路與更新網頁內容，維護電腦和網路設備。 4. 推廣天文科學教育及其他相關業務活動，充實網路天文新知。 5. 舉辦各類通俗與專題演講，介紹天文科學常識與新知。 <p>二、預期成果：</p> <ol style="list-style-type: none"> 1. 定期記錄天象，供國內外各學術機構參考，提升文化、學術交流。 2. 豐富藏書內容，提供研究使用與民眾閱覽，達到為民服務目標。 3. 提升電腦網路功能，提供迅捷、多元化資料儲存與傳輸。 4. 推廣天文知識，增進國民科學文化素養。 						
分支計畫及用途別科目		單位	數量	單價	預算數	說 明	
合計					1,167,000	較上年度預算數1,188,000元，減少21,000元。	
02研究教育業務					1,167,000	較上年度預算數1,188,000元，減少21,000元。	
2000 業務費					967,000		
2015 權利使用費					108,000		
		張	120	900	108,000	天文館期刊圖片使用費。	
2018 資訊服務費					20,000		
		年	1	20,000	20,000	電子化天文日曆(i-Calendar)資訊服務費。	
2036 按日按件計資酬金					173,200		
		節	16	2,000	32,000	天文專題演講外聘講師鐘點費。	
		節	32	800	25,600	天文專題演講內聘講師鐘點費。	
		年	1	400	400	配合預算編列至千元，增列進位數400元。	
		千字	144	800	115,200	天文館期刊撰稿稿費。	

臺北市立天文科學教育館

歲出計畫說明提要與各項費用明細表

中華民國110年度

單位：新臺幣元

分支計畫及用途別科目	單位	數量	單價	預算數	說 明
2045 國內組織會費	次	1	5,000	5,000	參加中華民國天文學會年費。
2051 物品	季	4	22,500	90,000	望遠鏡維修材料費。
	季	4	20,000	80,000	訂閱圖書、期刊及國內外雜誌費。
2069 設施及機械設備養護費	次	2	200,000	400,000	望遠鏡等觀測器材維修保養。
	臺、次	3×4	5,500	66,000	觀測圓頂維修費。
2072 國內旅費	人、天	8×2	1,550	24,800	市外出差旅費。
2000 業務費				200,000	01天文科學系列課程 本項由天文科學系列課程其他雜項收入撥充支應。
2036 按日按件計資酬金	節	72	800	57,600	天文科學系列課程內聘講師鐘點費。
2051 物品	期	2	44,700	89,400	課程所需相關材料與器材費。
2054 一般事務費	人次	100	530	53,000	辦理課程教學活動等經費。

天文業務—研究教育

天文業務—研究教育

臺北市立天文科學教育館

歲出計畫說明提要與各項費用明細表

中華民國110年度

單位：新臺幣元

天文業務 — 推廣教育	業務計畫及工作計畫 名稱與編號	53051142202 天文業務-推廣教育	承辦 單位	推廣組	預算 金額	6,946,000元	天文業務 — 推廣教育
歲出計畫說明	<p>一、計畫內容： 1.推廣天文教育及其他相關業務活動等，包括推廣一般天文科學知識，增進國民科學文化水準、提高各學校地球科學教育效果。 2.辦理志工組訓及運作。 3.舉辦野外觀星營。 4.舉辦天地之旅活動。 5.舉辦少年天文研習營。 6.舉辦中小學教師研習營。 7.舉辦市民天文研習營。 8.辦理推廣社教活動。 9.辦理特殊天象開放活動。</p> <p>二、預期成果： 1.辦理各項天文活動，增進國民科學文化水準及提高各學校、天文科學教育效果。 2.運用志工，增加對市民服務的深度與廣度，使本館之各項業務運作更加順暢。 3.利用野外生動教學及天文與自然生態教育，讓學員、民眾與親子間，實際觀測天文、認識大自然，進而喜愛天文，保護大自然。 4.提供一完整認識天文管道，使民眾接受天文科學教育新知，了解天文現象，認識宇宙奧秘。 5.提供國中、小學生寒暑假有一正當活動，以補強學校天文教育之不足。</p>						
分支計畫及用途別科目		單位	數量	單價	預算數	說 明	
合計					6,946,000	較上年度預算數6,860,000元，增加86,000元。	
02推廣教育業務					550,000	較上年度預算數554,000元，減少4,000元。	
2000 業務費					550,000		
2036 按日按件計資酬金					18,000		
		節	9	2,000	18,000	推廣社教活動外聘講師鐘點費。	
2051 物品					98,000		
		月	12	4,000	48,000	辦公文具紙張費。	
		份	10,000	5	50,000	紙板、天體觀測及摘星動手做用具等。	
2054 一般事務費					420,050		
		年	1	420,050	420,050	民俗節慶、特別天象及假日等各項活動費。	
2072 國內旅費					13,950		
		人、天	3×3	1,550	13,950	市外出差旅費。	
03志工組訓及運作					1,120,000	較上年度預算數1,030,000元，增加90,000元。	

臺北市立天文科學教育館

歲出計畫說明提要與各項費用明細表

中華民國110年度

單位：新臺幣元

分支計畫及用途別科目	單位	數量	單價	預算數	說明
2000 業務費				1,120,000	
2027 保險費				42,880	
	人	382	110	42,020	志工保險費。
	年	1	860	860	配合預算編列至千元，增列進位數860元。
2054 一般事務費				1,077,120	
	人次	8,976	120	1,077,120	志工餐點及交通補助。
04天文研習營				5,276,000	較上年度預算數5,276,000元，無增減。
				2,207,400	01野外觀星營 本項由野外觀星營其他雜項收入撥充支應。
2000 業務費				2,207,400	
2036 按日按件計資酬金				206,400	
	節	72	2,000	144,000	野外觀星營外聘講師鐘點費。
	節	78	800	62,400	野外觀星營內聘講師鐘點費。
2054 一般事務費				2,001,000	
	人次	345	5,800	2,001,000	野外觀星營活動經費。
				1,559,200	02少年天文研習營 本項由少年天文研習營其他雜項收入撥充支應。
2000 業務費				1,559,200	
2036 按日按件計資酬金				210,400	
	節	263	800	210,400	少年天文研習營內聘講師鐘點費。
2054 一般事務費				1,348,800	
	人次	1,200	1,124	1,348,800	少年天文研習營活動經費。
				527,040	03天地之旅 本項由天地之旅其他雜項收入撥充支應。
2000 業務費				527,040	

天文業務—推廣教育

天文業務—推廣教育

臺北市立天文科學教育館

歲出計畫說明提要與各項費用明細表

中華民國110年度

單位：新臺幣元

	分支計畫及用途別科目	單位	數量	單價	預算數	說明	
天文業務 — 推廣教育	2036 按日按件計資酬金	節	54	800	43,200	天地之旅內聘講師鐘點費。	天文業務 — 推廣教育
	2054 一般事務費				483,840		
		人次	756	640	483,840	天地之旅活動經費。	
	2000 業務費				220,800	04中小學教師天文研習營 本項由中小學教師天文研習營其他雜項收入撥充支應。	
	2036 按日按件計資酬金	節	72	800	57,600	中小學教師天文研習營內聘講師鐘點費。	
	2054 一般事務費				163,200		
		人次	170	960	163,200	中小學教師天文研習營活動經費。	
	2000 業務費				761,560	05市民天文研習營 本項由市民天文研習營其他雜項收入撥充支應。	
	2036 按日按件計資酬金	節	28	800	22,400	市民天文研習營內聘講師鐘點費。	
	2054 一般事務費				739,160		
	人次	136	5,435	739,160	市民天文研習營活動經費。		

臺北市立天文科學教育館

歲出計畫說明提要與各項費用明細表

中華民國110年度

單位：新臺幣元

天文業務 — 展示教育	業務計畫及工作計畫 名稱與編號	53051142203 天文業務-展示教育	承辦 單位	展示組	預算 金額	10,984,000元	天文業務 — 展示教育
歲出計畫說明	<p>一、計畫內容：</p> <ol style="list-style-type: none"> 1. 導覽解說人員的培養、訓練與訪問觀摩。 2. 各級學校自然科教師校外教學師資培訓。 3. 辦理小學中低年級營隊活動。 4. 辦理宇宙探險軌道車設施營運、維護及保養。 5. 規劃辦理展示場相關活動與營運事宜，提供民眾認識天文學與校外教學場所。 6. 不定期針對特殊天象、天文發現或相關主題舉辦特展與科教活動。 <p>二、預期成果：</p> <ol style="list-style-type: none"> 1. 提升導覽解說人員的素質與教學成效。 2. 教師熟悉展示場的設施，能有效的進行校外教學。 3. 維持展品均能正常運作，發揮設備應有的功能。 4. 提供來館參觀民眾正確的天文觀念與豐富的天文知識，促進其對大自然及宇宙的認識與關懷。 5. 透過特展內容、動態活動及身歷其境聲光效果之宇宙探險軌道車系統，於娛樂中學習新知，傳播最新的天文訊息，提升民眾對天文科學教育的認知。 						
分支計畫及用途別科目		單位	數量	單價	預算數	說 明	
合計					10,984,000	較上年度預算數10,920,000元，增加64,000元。	
02展示教育業務					10,360,000	較上年度預算數10,296,000元，增加64,000元。	
2000 業務費					10,360,000		
2036 按日按件計資酬金					122,000		
		節	30	800	24,000	校外教學師資訓練內聘講師鐘點費。	
		次	2	49,000	98,000	機械遊樂設施公共安全檢查及申報費。	
2051 物品					3,916,000		
		季	4	294,000	1,176,000	展示場模型及燈光照明設備維修零件、材料費。	
		季	4	45,000	180,000	展示活動美工材料、導覽解說擴音器等用品。	
		季	4	200,000	800,000	軌道車工程設備維修零件、材料費。	
		季	4	200,000	800,000	軌道車特效及周邊附屬系統設備維修零件、材料費。	

臺北市立天文科學教育館

歲出計畫說明提要與各項費用明細表

中華民國110年度

單位：新臺幣元

分支計畫及用途別科目	單位	數量	單價	預算數	說 明
2054 一般事務費	季	4	225,000	900,000	投影機燈泡等視聽設備耗材費。
	季	4	15,000	60,000	維修及清潔等工具。
	張	132,750	2	265,500	展示活動海報等印刷費。
	年	1	600,000	600,000	特展活動費。
	年	1	3,600,000	3,600,000	年度主題特展。
	次	9	10,000	90,000	高空維修作業車租賃費用。
2069 設施及機械設備養護費				1,735,000	
	次	2	300,000	600,000	機械自動控制系統養護。
	次	42	17,500	735,000	軌道車工程及特效設施維護費。
2072 國內旅費	年	1	400,000	400,000	模型塗裝維修。
	人、天	10x2	1,550	31,000	市外出差旅費。
	年	1	500	500	配合預算編列至千元，增列進位數500元。
03天文研習營				624,000	較上年度預算數624,000元，無增減。
2000 業務費				240,000	01國小低年級研習營 本項由國小低年級研習營其他雜項收入撥充支應。
2036 按日按件計資酬金				28,800	
	節	36	800	28,800	國小低年級研習營內聘講師鐘點費。
2054 一般事務費				211,200	
	人次	480	440	211,200	國小低年級研習營活動經費。
2000 業務費				384,000	02國小中年級研習營 本項由國小中年級研習營其他雜項收入撥充支應。
2000 業務費				384,000	

天文業務—展示教育

天文業務—展示教育

臺北市立天文科學教育館

歲出計畫說明提要與各項費用明細表

中華民國110年度

單位：新臺幣元

天文業務—展示教育

分支計畫及用途別科目	單位	數量	單價	預算數	說 明
2036 按日按件計資酬金	節	72	800	57,600	國小中年級研習營內聘講師鐘點費。
				57,600	
2054 一般事務費	人次	480	680	326,400	國小中年級研習營活動經費。
				326,400	

天文業務—展示教育

臺北市立天文科學教育館

歲出計畫說明提要與各項費用明細表

中華民國110年度

單位：新臺幣元

天文業務 — 視聽教育	業務計畫及工作計畫 名稱與編號	53051142204 天文業務-視聽教育	承辦 單位	視聽組	預算 金額	19,855,000元	天文業務 — 視聽教育
歲出計畫說明	<p>一、計畫內容：</p> <p>1.利用宇宙劇場內的數位星象儀放映有關天文、太空科技和其他自然科學的影片，提供民眾觀賞。 2.自製星象節目，於宇宙劇場內播放，並輔以ZESS星象儀，解說有關星座與天象等知識。 3.利用立體劇場內立體放映系統，放映具有立體效果的科學影片，提供民眾觀賞。</p> <p>二、預期成果：</p> <p>1.本計畫以介紹天文及自然科學知識為主，以期在寓教於樂中，啟發青少年和社會大眾對於天文學、太空科學等基礎科學的興趣。 2.將天文學和物理學的應用原理，融合於影片或節目中介紹給青少年和社會大眾瞭解，以達到推廣天文基礎教育的目的。</p>						
分支計畫及用途別科目		單位	數量	單價	預算數	說 明	
合計					19,855,000	較上年度預算數20,408,000元，減少553,000元。	
02劇場業務					19,855,000	較上年度預算數20,408,000元，減少553,000元。	
2000 業務費					19,855,000		
2015 權利使用費					13,680,000		
		年	1	13,680,000	13,680,000	劇場影片租片費(每年約4部)。	
2042 國際組織會費					5,500		
		年	1	5,500	5,500	參加國際星象館學會IPS會費。	
2051 物品					1,730,000		
		年	1	100,000	100,000	天象儀燈泡等零件。	
		組	30	38,000	1,140,000	天文投影機專用燈泡模組。	
		只	70,000	7	490,000	紙製偏光眼鏡。	
2054 一般事務費					520,900		
		張	80,000	1	80,000	宣傳卡片、節目單。	

臺北市立天文科學教育館

歲出計畫說明提要與各項費用明細表

中華民國110年度

單位：新臺幣元

分支計畫及用途別科目	單位	數量	單價	預算數	說 明
2069 設施及機械設備養護費	次	10	14,000	140,000	新片宣傳用公益廣告製作及使用費用。
	年	1	300,000	300,000	影片及天象節目旁白配音(專業錄音室配音，分批辦理)。
	年	1	900	900	配合預算編列至千元，增列進位數900元。
	年	1	800,000	800,000	天象儀維修費。
	年	1	2,300,000	2,300,000	全天域數位星象儀定期維護保養費。
	年	1	100,000	100,000	立體電影放映系統定期維護保養費。
	年	1	700,000	700,000	劇場不斷電系統定期維護保養費。
2072 國內旅費	人、天	6×2	1,550	18,600	市外出差旅費。

天文業務—視聽教育

天文業務—視聽教育

臺北市立天文科學教育館

歲出計畫說明提要與各項費用明細表

中華民國110年度

單位：新臺幣元

一般建築及設備—營建工程

一般建築及設備—營建工程

業務計畫及工作計畫 名稱與編號	53051149002 一般建築及設備-營建工程	承辦 單位	秘書室	預算 金額	4,647,000元
--------------------	-----------------------------	----------	-----	----------	------------

歲 出 計 畫 說 明	<p>一、計畫內容： 花崗石外牆暨觀測通道整修工程：進行本館前後門花崗石外牆全面整修及4樓觀測室走廊整修。</p> <p>二、預期成果： 降低外牆剝落及來往民眾暨遊客意外風險機率，提升安全性並營造舒適參觀環境。</p>
----------------------------	---

分支計畫及用途別科目	單位	數量	單價	預算數	說 明
合計				4,647,000	較上年度預算數0元，增加4,647,000元。
11其他修建工程				4,647,000	較上年度預算數0元，增加4,647,000元。
3000 設備及投資				4,647,000	01花崗石外牆暨觀測通道整修工程
3010 房屋建築及設備費				4,647,000	
	式	1	270,331	270,331	設計監造費。
	式	1	4,290,964	4,290,964	施工費。
	式	1	85,705	85,705	工程管理費。

臺北市立天文科學教育館

歲出計畫說明提要與各項費用明細表

中華民國110年度

單位：新臺幣元

一般建築及設備—其他設備	業務計畫及工作計畫名稱與編號	53051149004 一般建築及設備-其他設備	承辦單位	研究組、秘書室	預算金額	518,000元	一般建築及設備—其他設備
歲出計畫說明	<p>一、計畫內容： 1.租賃個人電腦、購置網路及資訊周邊設備、套裝軟體等。 2.購置16路數位錄影主機。</p> <p>二、預期成果： 藉由設備的擴充與更新，提高為民服務績效，全面提升本館服務品質。</p>						
	分支計畫及用途別科目	單位	數量	單價	預算數	說 明	
	合計				518,000	較上年度預算數22,084,000元，減少21,566,000元。	
	04其他設備				518,000	較上年度預算數22,084,000元，減少21,566,000元。	
	3000 設備及投資				518,000		
	3020 機械設備費				55,573		
		臺	2	27,615	55,230	16路數位錄影主機	
		式	1	343	343	配合預算編列至千元，增列進位數343元。	
	3030 資訊軟硬體設備費				462,427		
		臺年	23x1	7,680	176,640	110年個人電腦租賃費(分年編列)。	
		臺月	12x12	400	57,600	109年桌上型電腦租賃費(分年編列)。	
		臺月	2x12	491	11,784	109年筆記型電腦租賃費(分年編列)。	
		部	3	15,300	45,900	路由器	
		部	1	22,000	22,000	桌上型網路附加儲存系統	

臺北市立天文科學教育館

歲出計畫說明提要與各項費用明細表

中華民國110年度

單位：新臺幣元

分支計畫及用途別科目	單位	數量	單價	預算數	說 明
一般建築及設備—其他設備	部	1	36,300	36,300	機架式4 Bay網路附加儲存系統
	年	1	112,203	112,203	套裝軟體。

一般建築及設備—其他設備

臺北市立天文科學教育館

人 事 費 分 析 表

中華民國110年度

0253010100-文化支出-一般行政-行政管理

單位：新臺幣元

類別	預算員額	全年度人事費											備註	
		民意代表待遇	政務人員待遇	法定編制人員待遇	約聘僱人員待遇	技工及工友待遇	獎金	其他給與	加班值班費	退休退職給付	退休離職儲金	保險		合計
合計	86			50,667,220		5,088,720	11,583,738	2,271,760	3,049,092		5,203,457	5,280,013	83,144,000	
正式員額	73			50,667,220			10,491,351	960,000	1,507,677		4,641,324	4,541,265	72,808,837	
職員	73			50,667,220			10,491,351	960,000	1,507,677		4,641,324	4,541,265	72,808,837	
技工	8					3,202,560	687,500	128,000	266,880		443,028	460,256	5,188,224	
駕駛	1					400,320	85,937	16,000	33,360		55,378	57,532	648,527	
工友	4					1,485,840	318,950	64,000	123,820		63,727	220,960	2,277,297	
其他人事費								1,103,760	1,117,355				2,221,115	

本 頁 空 白

臺北市立天文科學教育館
歲出一級用途別科目分析表

中華民國110年度

單位：新臺幣千元

名稱及編號	合計	經常支出						資本支出					
		人事費	業務費	獎補助費	債務費	預備金	小計	人事費	業務費	設備及投資	獎補助費	預備金	小計
合計	168,030	83,144	79,721				162,865			5,165			5,165
53051140000 文化支出	168,030	83,144	79,721				162,865			5,165			5,165
53051140100 一般行政	123,913	83,144	40,769				123,913						
53051140101 行政管理	123,913	83,144	40,769				123,913						
53051142200 天文業務	38,952		38,952				38,952						
53051142201 研究教育	1,167		1,167				1,167						
53051142202 推廣教育	6,946		6,946				6,946						
53051142203 展示教育	10,984		10,984				10,984						
53051142204 視聽教育	19,855		19,855				19,855						
53051149000 一般建築及設備	5,165									5,165			5,165
53051149002 營建工程	4,647									4,647			4,647
53051149004 其他設備	518									518			518

臺北市立天文科學教育館

資本支出分析表

中華民國110年度

單位：新臺幣千元

名稱及編號	合計	設備及投資								其他資本支出	
		土地	房屋建築及設備	公共建設及設施	機械設備	運輸設備	資訊軟體設備	雜項設備	權利		投資
合計	5,165		4,647		56		462				
53051149000 一般建築及設備	5,165		4,647		56		462				
53051149002 營建工程	4,647		4,647								
53051149004 其他設備	518				56		462				

臺北市立天文科學教育館

各項費用彙計表

中華民國110年度

單位：新臺幣元

工作計畫名稱及編號	53051140101 行政管理	53051142201 研究教育	53051142202 推廣教育	53051142203 展示教育	53051142204 視聽教育	53051149002 營建工程
第一、二級用途別 科目名稱及編號						
合 計	123,913,000	1,167,000	6,946,000	10,984,000	19,855,000	4,647,000
100000人事費	83,144,000					
101500法定編制人員待遇	50,667,220					
102500技工及工友待遇	5,088,720					
103000獎金	11,583,738					
103500其他給與	2,271,760					
104000加班值班費	3,049,092					
105000退休離職儲金	5,203,457					
105500保險	5,280,013					
200000業務費	40,769,000	1,167,000	6,946,000	10,984,000	19,855,000	
200600水電費	13,800,000					
200900通訊費	213,836					
201500權利使用費		108,000			13,680,000	
201800資訊服務費	182,174	20,000				
202400稅捐及規費	628,482					
202700保險費	55,398		42,880			
203600按日按件計資酬金	286,000	230,800	558,000	208,400		
204200國際組織會費					5,500	
204500國內組織會費		5,000				
205100物品	2,173,690	259,400	98,000	3,916,000	1,730,000	
205400一般事務費	15,743,360	53,000	6,233,170	5,093,100	520,900	
206300房屋建築養護費	1,267,860					
206600車輛及辦公器具養護費	82,000					
206900設施及機械設備養護費	5,990,000	466,000		1,735,000	3,900,000	
207200國內旅費	9,300	24,800	13,950	31,500	18,600	
208100運費	180,000					
208400短程車資	4,500					
209300特別費	152,400					
300000設備及投資						4,647,000
301000房屋建築及設備費						4,647,000
302000機械設備費						

臺北市立天文科學教育館

各項費用彙計表

中華民國110年度

單位：新臺幣元

工作計畫名稱及編號	53051140101 行政管理	53051142201 研究教育	53051142202 推廣教育	53051142203 展示教育	53051142204 視聽教育	53051149002 營建工程
第一、二級用途別 科目名稱及編號						
303000資訊軟硬體設備費						

臺北市立天文科學教育館
各項費用彙計表(續)

中華民國110年度

單位：新臺幣元

工作計畫名稱及編號	53051149004 其他設備	合 計				
第一、二級用途別 科目名稱及編號						
合 計	518,000	168,030,000				
100000人事費		83,144,000				
101500法定編制人員待遇		50,667,220				
102500技工及工友待遇		5,088,720				
103000獎金		11,583,738				
103500其他給與		2,271,760				
104000加班值班費		3,049,092				
105000退休離職儲金		5,203,457				
105500保險		5,280,013				
200000業務費		79,721,000				
200600水電費		13,800,000				
200900通訊費		213,836				
201500權利使用費		13,788,000				
201800資訊服務費		202,174				
202400稅捐及規費		628,482				
202700保險費		98,278				
203600按日按件計資酬金		1,283,200				
204200國際組織會費		5,500				
204500國內組織會費		5,000				
205100物品		8,177,090				
205400一般事務費		27,643,530				
206300房屋建築養護費		1,267,860				
206600車輛及辦公器具養護費		82,000				
206900設施及機械設備養護費		12,091,000				
207200國內旅費		98,150				
208100運費		180,000				
208400短程車資		4,500				
209300特別費		152,400				
300000設備及投資	518,000	5,165,000				
301000房屋建築及設備費		4,647,000				
302000機械設備費	55,573	55,573				

臺北市立天文科學教育館
各項費用彙計表(續)

中華民國110年度

單位：新臺幣元

工作計畫名稱及編號	53051149004 其他設備	合 計				
第一、二級用途別 科目名稱及編號						
303000資訊軟硬體設備費	462,427	462,427				

臺北市立天文科學教育館

人 事 費 彙 計 表

中華民國110年度

單位：新臺幣元

類別	預算員額	全年度人事費											備註	
		民意代表待遇	政務人員待遇	法定編制人員待遇	約聘僱人員待遇	技工及工友待遇	獎金	其他給與	加班值班費	退休退職給付	退休離職儲金	保險		合計
合計	86			50,667,220		5,088,720	11,583,738	2,271,760	3,049,092		5,203,457	5,280,013	83,144,000	
正式員額	73			50,667,220			10,491,351	960,000	1,507,677		4,641,324	4,541,265	72,808,837	
職員	73			50,667,220			10,491,351	960,000	1,507,677		4,641,324	4,541,265	72,808,837	
技工	8					3,202,560	687,500	128,000	266,880		443,028	460,256	5,188,224	
駕駛	1					400,320	85,937	16,000	33,360		55,378	57,532	648,527	
工友	4					1,485,840	318,950	64,000	123,820		63,727	220,960	2,277,297	
其他人事費								1,103,760	1,117,355				2,221,115	

臺北市立天文科學教育館

公務車輛明細表

中華民國110年度

單位：新臺幣元

業務計畫 及工作計 畫名稱	車輛 數	車輛 種類	乘客 人數 (不含 司機)	購置 年月	汽缸總 排氣量 (立方 公分)	牌照稅 (全年)	燃料使 用費 (全年)	油料費(全年)			養 護 費	車輛 保 險 費	車輛 檢 驗 費	備註
								數量 (公升)	單價 (元)	金額				
一般行政 行政管理		現有車輛				22,460	12,360			76,090	82,000	5,398	1,350	
	1	小客車	4	09603	1801-2400	11,230	6,180	852	24.1	20,533	49,000	2,483	900	
								972	15.8	15,358				7879QM 油氣雙燃料車
	1	客貨兩用車	4	10308	1801-2400	11,230	6,180	1,668	24.1	40,199	33,000	2,915	450	AJF-6011
		合計				22,460	12,360			76,090	82,000	5,398	1,350	

本 頁 空 白

歲出按職能及經

中華民國110

職能別分類	經濟性分類	經常支出							資本支出			
		受僱人員報酬	購買商品及勞務支出	債務利息	土地租金支出	經常移轉			經常支出合計	投資及增資		
						對企業	對非營利及民間機構	對政府		對國外	對營業基金	對非營業特種基金
總計		84,427	78,432					6	162,865			
01 一般公共事務												
02 防衛												
03 公共秩序與安全												
04 教育												
05 保健												
06 社會安全與福利												
07 住宅及社區服務												
08 娛樂、文化與宗教		84,427	78,432					6	162,865			
09 燃料與能源												
10 農、林、漁、牧業												
11 礦業、製造業及營造業												
12 運輸及通信												
13 其他經濟服務												
14 環境保護												
15 其他支出												

科學教育館

濟性綜合分類表

年度

單位：新臺幣千元

資本支出													總計	
資本移轉				土地購入	無形資產購入	固定資本形成						資本支出合計		
對企業	對非營利及民間機構	對政府	對國外			住宅	非住宅房屋	營建工程	運輸工具	資訊軟體	機器及其他設備			土地改良
							4,647			112	406		5,165	168,030
							4,647			112	406		5,165	168,030