

中華民國 108 年度

# 臺北市總預算案

臺北市政府衛生局主管

臺北市立聯合醫院醫療基金附屬單位預算

(作業基金)

臺北市立聯合醫院編

# 臺北市立聯合醫院醫療基金

## 目次

中華民國108年度

一、財務摘要 .....	第 1 頁
二、業務計畫及預算概要 .....	第 3 -14 頁
三、預算主要表	
(一) 收支餘絀預計表 .....	第 15 -16 頁
(二) 餘絀撥補預計表 .....	第 17 頁
(三) 現金流量預計表 .....	第 18 頁
(四) 現金流量預計表補充說明 .....	第 19 頁
四、預算明細表	
(一) 門診醫療收入明細表 .....	第 21 頁
(二) 住院醫療收入明細表 .....	第 22 頁
(三) 衛生保健收入明細表 .....	第 23 頁
(四) 其他醫療收入明細表 .....	第 24 頁
(五) 醫療折讓明細表 .....	第 25 頁
(六) 臨床教學研究補助收入明細表 .....	第 26 頁
(七) 其他補助收入明細表 .....	第 27 頁
(八) 雜項業務收入明細表 .....	第 28 頁
(九) 資產使用及權利金收入明細表 .....	第 29 頁
(十) 違規罰款收入明細表 .....	第 30 頁
(十一) 雜項收入明細表 .....	第 31 頁
(十二) 門診醫療成本明細表 .....	第 32 -53 頁
(十三) 住院醫療成本明細表 .....	第 54 -69 頁

# 臺北市立聯合醫院醫療基金

## 目次

中華民國108年度

(十四) 衛生保健成本明細表 .....	第 70 – 89 頁
(十五) 業務費用明細表 .....	第 90 – 100 頁
(十六) 管理費用及總務費用明細表 .....	第 101 – 109 頁
(十七) 研究發展費用明細表 .....	第 110 – 115 頁
(十八) 訓練費用明細表 .....	第 116 – 117 頁
(十九) 雜項費用明細表 .....	第 118 – 120 頁
(二十) 解繳公庫淨額明細表 .....	第 121 頁
(二十一) 固定資產建設改良擴充明細表 .....	第 122 – 123 頁
(二十二) 固定資產建設改良擴充明細彙計表 .....	第 124 – 155 頁
(二十三) 增加無形資產明細表 .....	第 156 頁
(二十四) 資產變賣明細表 .....	第 158 – 159 頁
(二十五) 基金增減數額明細表 .....	第 160 頁
五、預算參考表	
(一) 預計平衡表 .....	第 161 – 163 頁
(二) 各項費用彙計表 .....	第 164 – 183 頁
(三) 員工人數彙計表 .....	第 184 頁
(四) 用人費用彙計表 .....	第 186 – 187 頁
(五) 聘用及約僱人員明細表 .....	第 188 – 189 頁
(六) 資產折舊明細表 .....	第 190 頁
(七) 車輛明細表 .....	第 192 – 197 頁
(八) 5 年來主要業務計畫分析表 .....	第 198 頁

# 臺北市立聯合醫院醫療基金

## 目次

中華民國108年度

(九) 繼續性計畫分年資金需求表 .....	第 200—207 頁
(十) 新興計畫分年資金需求表 .....	第 208—213 頁
(十一) 固定資產建設改良擴充資金來源明細表 .....	第 214—215 頁
(十二) 固定資產建設改良擴充計畫預期進度明細表 .....	第 216—217 頁
(十三) 各項費用分攤表 .....	第 218—219 頁
(十四) 購地及購屋費償還明細表 .....	第 220 頁
(十五) 主要營運項目 .....	第 221 頁
(十六) 各院區業務收入彙計表 .....	第 222—223 頁
(十七) 各院區業務成本與費用明細彙計表 .....	第 224—311 頁
(十八) 各院區固定資產建設改良擴充明細彙計表 .....	第 312—313 頁
(十九) 臺北市市立醫療院所醫療基金收支保管及運用自治條例 .....	第 314 頁

# 臺北市立聯合醫院醫療基金

## 財務摘要

中華民國108年度

單位：新臺幣千元

項 目	本 年 度	上 年 度	比較增減數	%
經營成績：				
業務總收入	15,913,172	15,566,965	346,207	2.22
業務總支出	15,195,853	14,829,222	366,631	2.47
賸餘(短絀)	717,319	737,742	-20,423	-2.77
餘絀撥補：				
解繳公庫淨額	200,000		200,000	--
未分配賸餘餘額	8,705,074	8,187,755	517,319	6.32
現金流量(1)：				
增加不動產、廠房及設備及 礦產資源	-713,536	-796,593	83,057	--
現金及約當現金之淨增(減)	319,054	552,579	-233,525	-42.26
財務地位：				
營運資金餘額(2)	7,326,051	6,893,933	432,118	6.27
不動產、廠房及設備餘額	21,459,674	21,435,098	24,576	0.11
長期負債餘額	147,901	210,651	-62,750	-29.79
淨值	28,588,637	28,071,318	517,319	1.84

附註：(1)現金流量係採現金及約當現金基礎，包括現金及自投資日起3個月內到期或清償之債權證券。

(2)營運資金餘額＝流動資產－流動負債。

本 頁 空 白

# 臺北市立聯合醫院醫療基金

## 業務計畫及預算概要

中華民國 108 年度

### 壹、基金概況

一、**設立宗旨及願景**：本府為提升臺北市立醫療院所之醫療水準，並達財務獨立及經營自主之目的，爰依「臺北市市立醫療院所醫療基金收支保管及運用自治條例」第 1 條之規定設立本基金，以臺北市政府衛生局為主管機關，臺北市立聯合醫院為管理機關。

二、**施政重點**：承接市府及衛生局任務，以策略地圖建構策略核心組織以及品質提升之推動，並依年度營運計畫、中長程計畫，執行各項策略，以達經營目標。其業務政策如下：

(一)強化病人安全：

- 1.建構安全環境，改善醫病關係。
- 2.提供以價值為導向照護，共創醫病新價值。
- 3.推動健康識能及促進醫病共享決策（SDM：Shared Decision Making），加強醫病溝通，提升跨團隊照護品質及病人安全。
- 4.提升家庭溝通會議質與量。
- 5.精進醫療品質及病人安全流程，定期監測指標及評估檢討。

(二)深耕社區服務：

- 1.持續推動健保居家醫療整合推動計畫（臺北藍鵲計畫），擴大居家醫療整合照護量能。
- 2.提供四段七級全人照護。
- 3.發展居家醫療整合照護特色。
- 4.發展在地社區需求，提供特色照護。

(三)優化急重症照護：

- 1.提供高品質急重症照護（含生命末期照護）。
- 2.擴大急重症照護量能。
- 3.強化急重症病人溝通。
- 4.精進與醫學中心雙向轉診作業。

(四)推廣貼心醫療：

- 1.提升病人滿意度。

# 臺北市立聯合醫院醫療基金

## 業務計畫及預算概要

中華民國 108 年度

- 2.精進感動服務。
- 3.擴增無縫接軌照護。
- 4.推動精實醫療與智慧醫療。

### (五)完善長照安寧：

- 1.精進高齡友善服務。
- 2.提升長照及生命末期照護品質。
- 3.精進長照社區整合照護與再造長者整合性照護流程。
- 4.加強長照教育，落實於臨床與教學研究。

### (六)追求卓越經營：

- 1.發展院區特色，亮點橫向整合，擴大照護量能，提升競爭優勢，確保經營效能。
- 2.加強運用資訊科技。
- 3.強化產官學聯盟及建教合作。
- 4.厚植人力資源，追求人文創新，重塑組織文化，藉以永續經營。

**三、組織概況：**臺北市立聯合醫院自民國 94 年 1 月 1 日裁撤原臺北市立 10 家醫療院所並整合業務成立臺北市立聯合醫院，復因業務發展所需業經 101 年 7 月 17 日第 1689 市政會議審議通過修正組織規程及編制表，並於 101 年 8 月 16 日府法三字第 10132354700 號令發布，並溯自 100 年 12 月 4 日施行。本院置總院院長 1 人，承衛生局局長之命綜理院務，置副院長 11 人襄理院務，組織編制有 23 部(54 科、34 組)，2 中心、12 室。組織架構圖如附。

**四、基金歸類及屬性：**本基金屬預算法第 4 條第 1 項第 2 款第 4 目所定之作業基金。

## **貳、前年度及上年度已過期間預算執行情形**

### **一、前(106)年度決算結果：**

- (一)業務收入：決算數 151 億 1,517 萬 4 千元，較預算數 151 億 4,010 萬 6 千元減少 2,493 萬 1 千元，約 0.16%，主要係住院醫療收入較預期減少所致。



# 臺北市立聯合醫院醫療基金

## 業務計畫及預算概要

中華民國 108 年度

(二)業務成本與費用：決算數 144 億 8,773 萬 6 千元，較預算數 144 億 1,334 萬 5 千元增加 7,439 萬 1 千元，約 0.52%，主要係門診醫療成本較預期增加所致。

(三)業務外收入：決算數 1 億 5,345 萬 3 千元，較預算數 1 億 5,398 萬 5 千元減少 53 萬 2 千元，約 0.35%，主要係違規罰款收入較預期減少所致。

(四)業務外費用：決算數 2 億 2,146 萬 6 千元，較預算數 1 億 2,603 萬 9 千元增加 9,542 萬 7 千元，約 75.71%，主要係雜項費用較預期增加所致。

(五)收支賸餘：決算數 5 億 5,942 萬 4 千元，較預算數 7 億 5,470 萬 6 千元減少 1 億 9,528 萬 2 千元，約 25.88%，主要係業務外費用較預期增加所致。

### 二、上(107)年度截至 5 月底預算執行情形：

(一)業務收入：執行數 62 億 8,055 萬 1 千元，較預算數 61 億 3,633 萬 2 千元增加 1 億 4,422 萬元，約 2.35%，主要係門診醫療收入較預期增加所致。

(二)業務成本與費用：執行數 59 億 9,371 萬元，較預算數 58 億 7,373 萬 1 千元增加 1 億 1,997 萬 8 千元，約 2.04%，主要係門診醫療成本較預期增加所致。

(三)業務外收入：執行數 5,606 萬 4 千元，較預算數 7,864 萬 9 千元減少 2,258 萬 5 千元，約 28.72%，係資產使用及權利金收入、違規罰款收入及雜項收入較預期減少所致。

(四)業務外費用：執行數 7,541 萬 6 千元，較預算數 5,556 萬 1 千元增加 1,985 萬 5 千元，約 35.73%，主要係雜項費用較預期增加所致。

(五)收支賸餘：執行數 2 億 6,749 萬元，較預算數 2 億 8,568 萬 9 千元減少 1,819 萬 8 千元，約 6.37%，主要係業務外費用較預期增加所致。

### 參、業務計畫

#### 一、營運計畫：

(一)本年度門診醫療服務 3,748,808 人次，計 7,936,339 千元。

(二)本年度住院醫療服務 749,000 人日，計 5,200,307 千元。

(三)本年度衛生保健服務 437,500 人次，計 310,100 千元。

# 臺北市立聯合醫院醫療基金

## 業務計畫及預算概要

中華民國 108 年度

### 二、固定資產建設改良擴充與其資金來源及其投資計畫成本效益分析：

本年度固定資產之建設改良擴充預算總額計 713,536 千元，包含不動產、廠房及設備 713,536 千元，內容說明如下：

(一)本年度預算總額	713,536 千元
一般建築及設備計畫部分	713,536 千元
1.分年性項目	167,570 千元
2.一次性項目	545,966 千元
(二)資金來源	713,536 千元
一般建築及設備計畫部分	713,536 千元
自有資金	713,536 千元

**建設改良擴充**

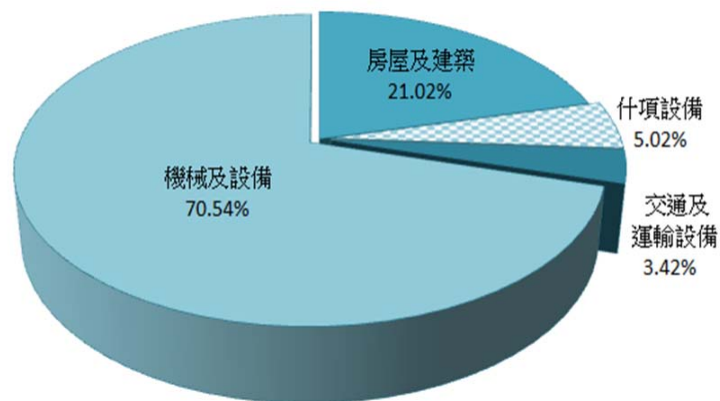

**資金來源**

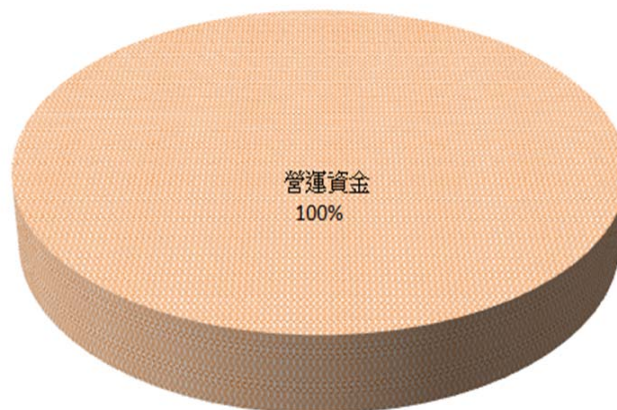

# 臺北市立聯合醫院醫療基金

## 業務計畫及預算概要

中華民國 108 年度

單位：新臺幣千元

建設改良擴充	108 年度預算	資金來源	108 年度預算
不動產、廠房及設備	713,536	營運資金	713,536
房屋及建築	150,000		
機械及設備	503,328		
交通及運輸設備	24,409		
什項設備	35,799		

### 三、其他重要計畫：

本年度研究發展費用 6,932 萬 8 千元，訓練費用 1,676 萬 1 千元，係配合業務發展，提高醫護人員水準，加強學術研究計畫而編列，增購國內外醫學書刊雜誌，並使員工參與各項訓練以培育人才。

### 肆、預算概要

#### 一、業務收支及餘絀之預計：

(一)本年度業務收入 157 億 3,908 萬 9 千元，較上年度預算數 153 億 8,095 萬 7 千元，增加 3 億 5,813 萬 2 千元，約 2.33%，主要係門診醫療收入增加所致。

(二)本年度業務成本與費用 150 億 4,094 萬 9 千元，較上年度數 146 億 8,229 萬元，增加 3 億 5,865 萬 9 千元，約 2.44%，主要係配合門診及住院營運量增加，相對提高成本編列所致。

(三)本年度業務外收入 1 億 7,408 萬 3 千元，較上年度預算數 1 億 8,600 萬 8 千元，減少 1,192 萬 5 千元，約 6.41%，主要係資產使用及權利金收入減少所致。

(四)本年度業務外費用 1 億 5,490 萬 4 千元，較上年度預算數 1 億 4,693 萬 2 千元，增加 797 萬 2 千元，約 5.43%。主要係一般房屋折舊、停車場及宿舍等分攤水電費增加所致。

(五)業務總收支相抵後，本年度賸餘 7 億 1,731 萬 9 千元，較上年度預算數 7 億 3,774 萬 2 千元，減少 2,042 萬 3 千元，約 2.77%，主要係業務外賸餘數減少所致。

# 臺北市立聯合醫院醫療基金

## 業務計畫及預算概要

中華民國 108 年度

(六)本年度及最近五年度收入、成本與費用及賸餘圖表列示如下：

### 108 年度收入、成本與費用及賸餘

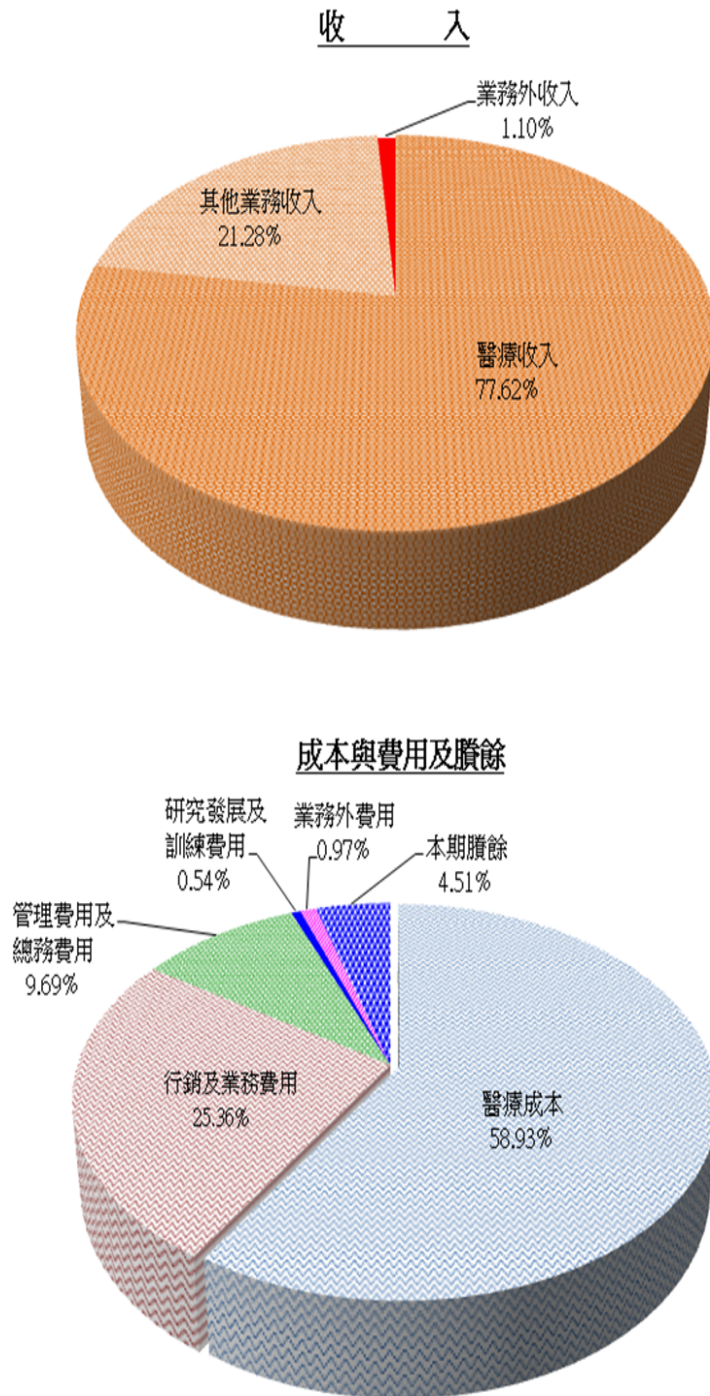

# 臺北市立聯合醫院醫療基金

## 業務計畫及預算概要

中華民國 108 年度

單位：新台幣千元

收 入	108 年度預算	成本與費用及賸餘	108 年度預算
收入合計	15,913,172	成本與費用及賸餘合計	15,913,172
業務收入	15,739,089	業務成本與費用	15,040,949
醫療收入	12,352,146	醫療成本	9,376,836
其他業務收入	3,386,943	行銷及業務費用	4,035,340
業務外收入	174,083	管理及總務費用	1,542,684
其他業務外收入	174,083	研究發展及訓練費用	86,089
		業務外費用	154,904
		其他業務外費用	154,904
		本期賸餘	717,319

### 最近5年收入與費用

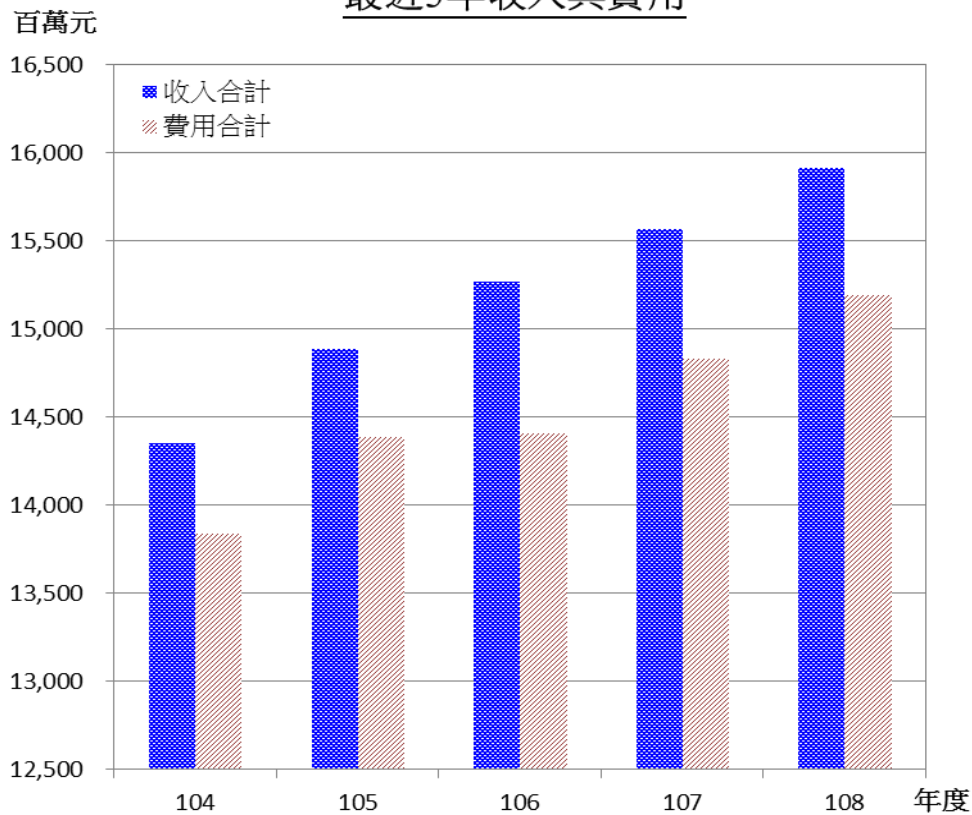

# 臺北市立聯合醫院醫療基金

## 業務計畫及預算概要

中華民國 108 年度

單位：新臺幣千元

年 度	104 年度決算	105 年度決算	106 年度決算	107 年度預算	108 年度預算
項 目					
收入	14,354,008	14,886,342	15,268,627	15,566,965	15,913,172
業務收入	14,189,713	14,718,512	15,115,174	15,380,957	15,739,089
業務外收入	164,295	167,830	153,453	186,008	174,083
費用	13,840,104	14,386,434	14,709,203	14,829,222	15,195,853
業務成本與費用	13,601,778	14,099,905	14,487,736	14,682,290	15,040,949
業務外費用	238,326	286,529	221,466	146,932	154,904
本期賸餘	513,904	499,908	559,424	737,742	717,319

註：104 年度至 105 年度為審定決算數，106 年度決算數為本府核定數，107 年度為法定預算數，並配合導入企業會計準則科目重分類之數。

### 二、餘絀撥補之預計：

本期賸餘 7 億 1,731 萬 9 千元，連同以前年度未分配賸餘 81 億 8,775 萬 5 千元，共有賸餘 89 億 507 萬 4 千元，除解繳市庫 2 億元外，尚有賸餘 87 億 507 萬 4 千元，留待以後年度運用。

### 108 年度賸餘分配

#### 按分配程序分

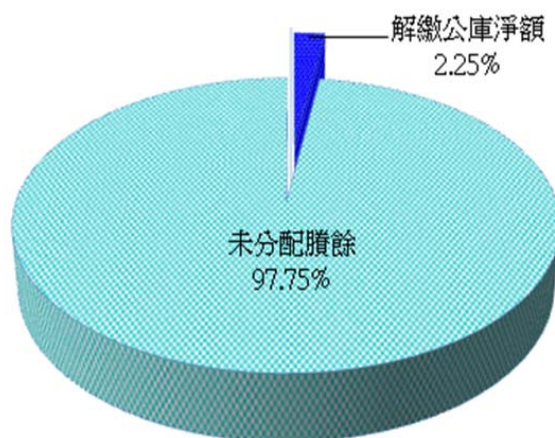



# 臺北市立聯合醫院醫療基金

## 業務計畫及預算概要

中華民國 108 年度

### 按所得對象分

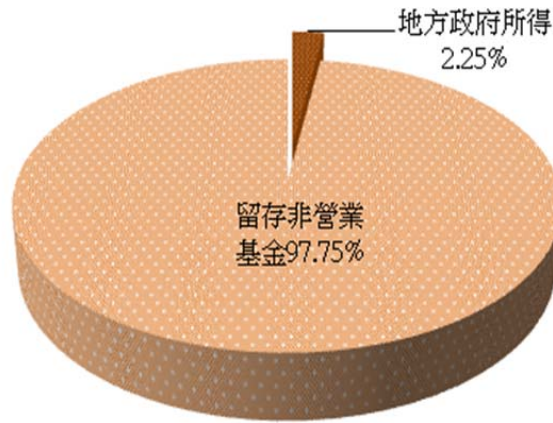

單位：新臺幣千元

按分配程序分	108 年度預算	按所得對象分	108 年度預算
合計	8,905,074	合計	8,905,074
解繳公庫淨額	200,000	地方政府所得	200,000
未分配賸餘	8,705,074	留存非營業基金	8,705,074

百萬元

### 最近5年賸餘分配

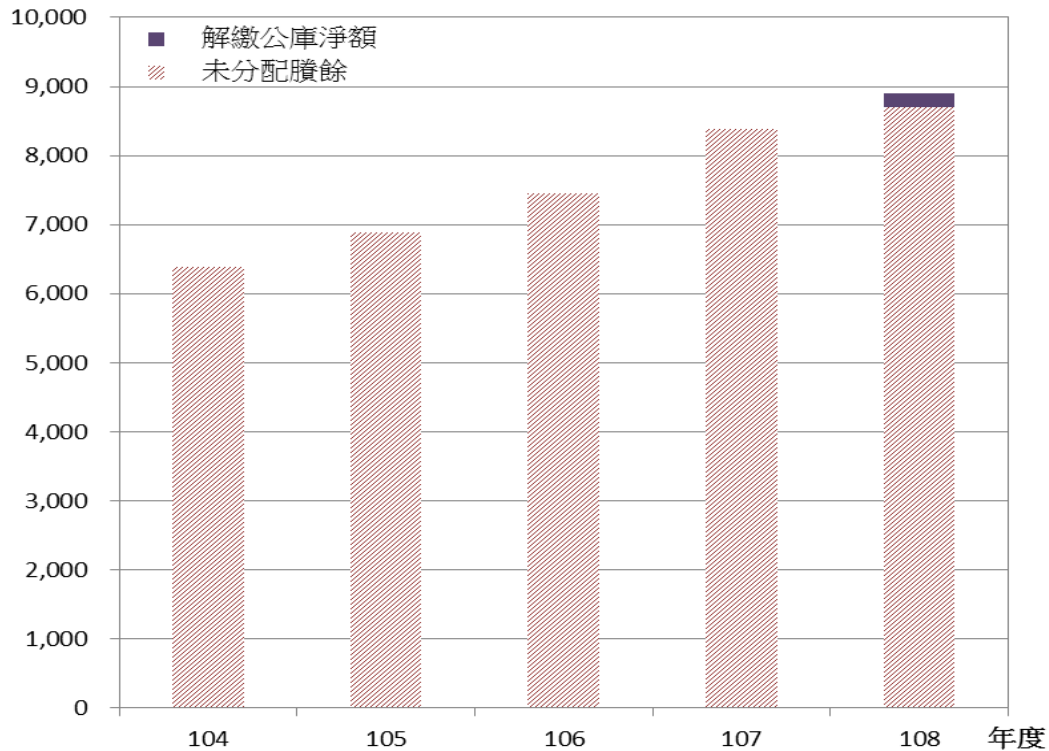

# 臺北市立聯合醫院醫療基金

## 業務計畫及預算概要

中華民國 108 年度

單位：新臺幣千元

項 目	年 度				
	104 年度決算	105 年度決算	106 年度決算	107 年度預算	108 年度預算
合 計	6,390,061	6,889,969	7,449,393	8,382,417	8,905,074
賸餘分配	6,390,061	6,889,969	7,449,393	8,382,417	8,905,074
解繳公庫淨額					200,000
未分配賸餘	6,390,061	6,889,969	7,449,393	8,382,417	8,705,074

註：104 年度至 105 年度為審定決算數、106 年度決算數為本府核定數，107 年度為法定預算數，並配合導入企業會計準則科目重分類之數。

### 三、現金流量之預計：

本年度現金及約當現金之淨增 3 億 1,905 萬 4 千元，主要係業務活動之淨現金流入 13 億 1,844 萬 9 千元，投資活動之淨現金流出 7 億 3,669 萬 9 千元，及籌資活動之淨現金流出 2 億 6,269 萬 6 千元所致。

### 伍、其他重要說明

#### 一、業務收支之估計基礎及計算方法：

- (一)供銷價格估計基礎及計算方法：醫療收入遵照現行市立醫療院所收費標準及全民健康保險醫療費用支付標準計算。
- (二)成本估計基礎或計算方法：醫療成本及費用按照 108 年度府頒各機關共同項目費用及物品設備編列基準表編列。
- (三)單位成本：依業務成本費用及營運量計算，平均醫療單位成本為 3,048 元。

#### 二、本年度預算與上年度預算各項目增減之原因：

- (一)營運數量增減原因之分析：本年度營運量門診 3,748,808 人次，較上年度 3,730,645 人次，增加 18,163 人次；住院 749,000 人日，較上年度 767,558 人日，減少 18,558 人日；衛生保健 437,500 人次，較上年度 448,168 人次，減少 10,668 次。
- (二)營運成本與單位售價或費率比較增減原因之分析：108 年度平均醫療單位成本為 3,048 元，較上年度 2,968 元，增加 80 元。



# 臺北市立聯合醫院醫療基金

## 業務計畫及預算概要

中華民國 108 年度

(三)員工人數增減之分析：108 年度編制員額為 4,138 人(不含職工)，預算員額為 6,114 人(職員 5,915 人、職工 199 人)，較上年度預算員額 6,114 人，無增減。

# 臺北市立聯合醫院醫療基金

## 業務計畫及預算概要

中華民國 108 年度

### 臺北市立聯合醫院組織架構圖

100年12月2日府法三字第10034189800號令發布  
 101年08月16日府法三字第10132354700號令修正發布，  
 並溯自中華民國100年12月4日施行  
 102年01月22日考授銓法五字第1023688948號函核復  
 102年05月30日府法綜字第10231561900號令修正發布，  
 並溯自中華民國100年12月4日生效  
 102年06月14日考授銓法五字第1023739272號函核復

院長一人

副院長十一人(專任三人，兼任八人)

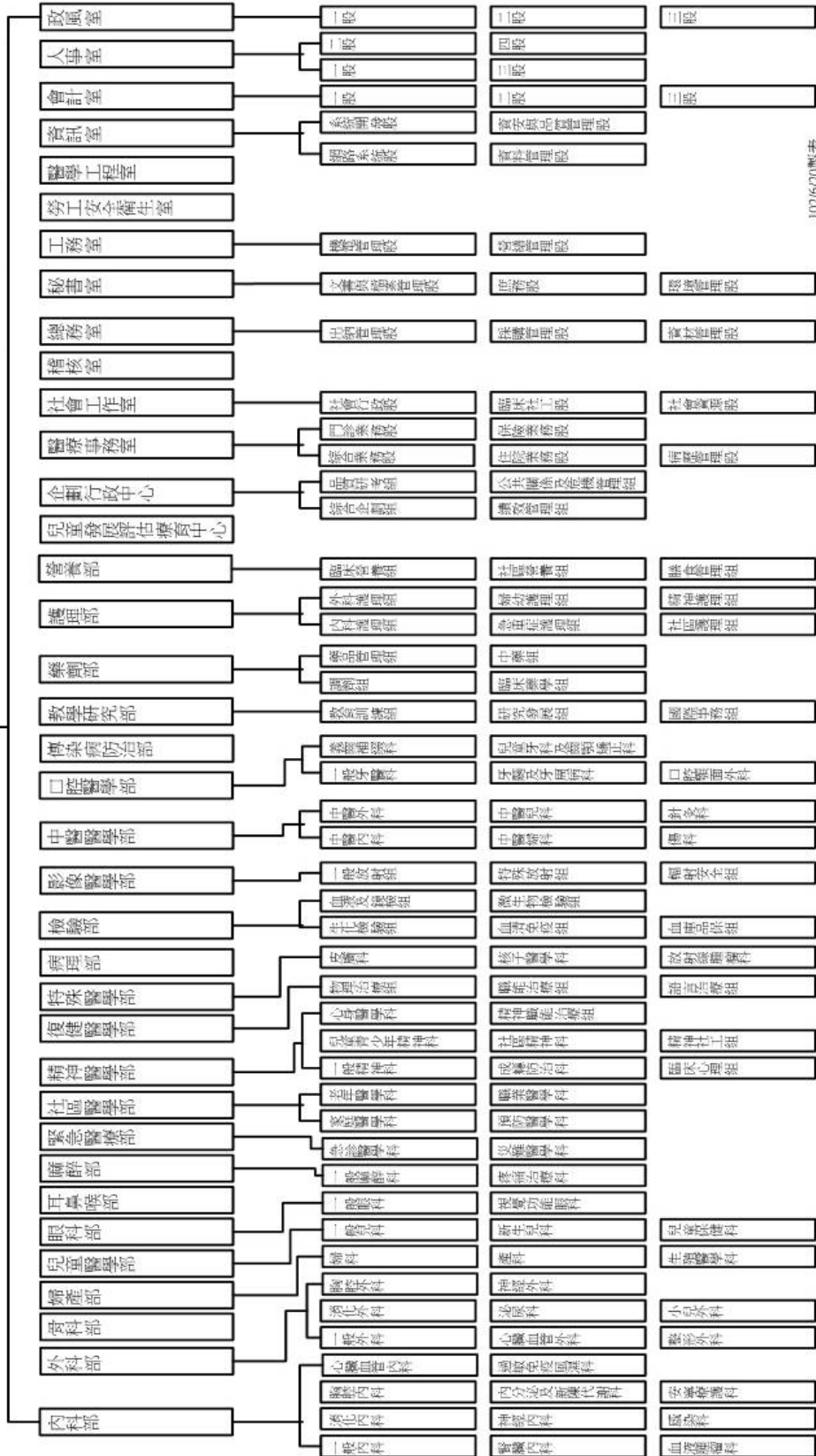

107/6/20鄭李

# 臺北市立聯合醫院醫療基金

## 收支餘絀預計表

中華民國108年度

單位：新臺幣千元

前年度決算數		科 目	本年度預算數		上年度預算數		比較增減（-）	
金 額	%		金 額	%	金 額	%	金 額	%
15,115,174	100.00	業務收入	15,739,089	100.00	15,380,957	100.00	358,132	2.33
11,718,603	77.53	醫療收入	12,352,146	78.48	11,934,305	77.59	417,841	3.50
7,554,805	49.98	門診醫療收入	7,936,339	50.42	7,661,178	49.81	275,161	3.59
4,837,133	32.00	住院醫療收入	5,200,307	33.04	5,056,482	32.87	143,825	2.84
280,990	1.86	衛生保健收入	310,100	1.97	227,176	1.48	82,924	36.50
8,614	0.06	其他醫療收入	8,004	0.05	8,644	0.06	-640	-7.40
962,940	6.37	醫療折讓	1,102,604	7.00	1,019,175	6.63	83,429	8.19
3,396,572	22.47	其他業務收入	3,386,943	21.52	3,446,652	22.41	-59,709	-1.73
20,992	0.14	臨床教學研究補助收入	20,282	0.13	20,282	0.13		
3,301,509	21.84	其他補助收入	3,284,283	20.87	3,342,445	21.73	-58,162	-1.74
74,071	0.49	雜項業務收入	82,378	0.52	83,926	0.55	-1,548	-1.84
14,487,736	95.85	業務成本與費用	15,040,949	95.56	14,682,290	95.46	358,659	2.44
9,245,436	61.17	醫療成本	9,376,836	59.58	9,120,109	59.29	256,727	2.81
4,729,382	31.30	門診醫療成本	4,740,910	30.12	4,477,364	29.11	263,546	5.90
3,390,974	22.43	住院醫療成本	3,402,302	21.62	3,360,890	21.85	41,412	1.23
1,125,081	7.44	衛生保健成本	1,233,624	7.84	1,281,854	8.33	-48,230	-3.76
3,685,562	24.38	行銷及業務費用	4,035,340	25.64	3,985,474	25.91	49,866	1.25
3,685,562	24.38	業務費用	4,035,340	25.64	3,985,474	25.91	49,866	1.25
1,470,130	9.73	管理及總務費用	1,542,684	9.79	1,492,962	9.72	49,722	3.33
1,470,130	9.73	管理費用及總務費用	1,542,684	9.79	1,492,962	9.72	49,722	3.33
86,608	0.57	研究發展及訓練費用	86,089	0.55	83,746	0.54	2,343	2.80
72,318	0.48	研究發展費用	69,328	0.44	68,582	0.45	746	1.09
14,290	0.09	訓練費用	16,761	0.11	15,163	0.09	1,598	10.54
627,438	4.15	業務賸餘（短絀）	698,140	4.44	698,667	4.54	-527	-0.08
153,453	1.02	業務外收入	174,083	1.10	186,008	1.21	-11,925	-6.41
153,453	1.02	其他業務外收入	174,083	1.10	186,008	1.21	-11,925	-6.41
103,727	0.69	資產使用及權利金收入	102,083	0.65	114,008	0.74	-11,925	-10.46
8,935	0.06	違規罰款收入	22,000	0.13	22,000	0.14		
40,791	0.27	雜項收入	50,000	0.32	50,000	0.33		
221,466	1.47	業務外費用	154,904	0.98	146,932	0.96	7,972	5.43
221,466	1.47	其他業務外費用	154,904	0.98	146,932	0.96	7,972	5.43
221,466	1.47	雜項費用	154,904	0.98	146,932	0.96	7,972	5.43

# 臺北市立聯合醫院醫療基金

## 收支餘絀預計表

中華民國108年度

單位：新臺幣千元

前年度決算數		科 目	本年度預算數		上年度預算數		比較增減（－）	
金 額	%		金 額	%	金 額	%	金 額	%
-68,013	-0.45	業務外賸餘（短絀）	19,179	0.12	39,075	0.25	-19,896	-50.92
559,424	3.70	本期賸餘（短絀）	717,319	4.56	737,742	4.80	-20,423	-2.77

註：1.本年度預算數係依行政院主計總處核定作業基金採企業會計準則適用科（項）目編製之數；上年度預算數及前年度決算數為配合導入企業會計準則科目重分類之數。

2.百分比、前年度決算數及上年度預算數細數之和與總數或略有出入，係四捨五入關係，以下各表同。

3.為應業務需要，將業務收入、成本與費用重新規劃，隨同調整「住院醫療收入」、「雜項業務收入」、「門診醫療成本」、「住院醫療成本」、「衛生保健成本」、「業務費用」、「管理及總務費用」及「研究發展費用」上年度預算數或前年度決算數，俾有相同比較基礎。

# 臺北市立聯合醫院醫療基金

## 餘絀撥補預計表

中華民國108年度

單位：新臺幣千元

項 目	本年度預算數		說 明
	金 額	%	
賸餘之部	8,905,074	100.00	
本期賸餘	717,319	8.06	
前期未分配賸餘	8,187,755	91.94	
分配之部	200,000	2.25	
解繳公庫淨額	200,000	2.25	詳第121頁。
未分配賸餘	8,705,074	97.75	

# 臺北市立聯合醫院醫療基金

## 現金流量預計表

中華民國108年度

單位：新臺幣千元

項 目	預算數	說 明
業務活動之現金流量		
本期賸餘(短絀)	717,319	
調整項目	601,130	
提存呆帳、醫療折讓及評價短絀	1,111,936	提列應收醫療帳款之呆帳、醫療折讓。
折舊、減損及折耗	687,833	固定資產提列折舊(詳第190頁)。
攤銷	26,361	電腦軟體攤銷。
流動資產淨減(淨增)	-1,225,000	增加應收款項1,205,000千元及存貨20,000千元。
業務活動之淨現金流入(流出)	1,318,449	
投資活動之現金流量		
減少不動產、廠房及設備及礦產資源	1,127	變賣康樂超市大樓地下停車場。
增加不動產、廠房及設備及礦產資源	-713,536	固定資產建設改良擴充(詳第124-155頁)。
增加無形資產及其他資產	-24,290	購置電腦軟體無形資產(詳第156頁)
投資活動之淨現金流入(流出)	-736,699	
籌資活動之現金流量		
增加短期債務、流動金融負債及其他負債	54	增加遞延收入之數。
減少短期債務、流動金融負債及其他負債	-62,750	減少應付到期長期負債。
賸餘分配款	-200,000	
籌資活動之淨現金流入(流出)	-262,696	
現金及約當現金之淨增(淨減)	319,054	
期初現金及約當現金	8,049,359	
期末現金及約當現金	8,368,413	

註：本表係採現金及約當現金基礎，包括現金及自投資日起3個月內到期或清償之債權證券。

臺北市立聯合醫院醫療基金  
現金流量預計表補充說明

中華民國 108 年度

註：不影響現金流量之投資及籌資活動：

長期負債 62,750 千元轉入應付到期長期負債。

本 頁 空 白



# 臺北市立聯合醫院醫療基金

## 門診醫療收入明細表

中華民國108年度

單位：新臺幣元

科 目	單位	本 年 度 預 算 數			說 明
		數量	單價	金 額	
合計				7,936,339,000	
門診醫療收入				7,936,339,000	較上年度預算數 7,661,177,959元，增加 275,161,041元。 門診診察、檢驗及藥品 等醫療收入。
	人次	3,748,808	2,117.03	7,936,339,000	

# 臺北市立聯合醫院醫療基金

## 住院醫療收入明細表

中華民國108年度

單位：新臺幣元

科 目	單位	本 年 度 預 算 數			說 明
		數量	單價	金 額	
合計				5,200,307,000	
住院醫療收入				5,200,307,000	較上年度預算數 5,056,482,094元，增加 143,824,906元。 住院病房費、檢驗、手 術及藥品等醫療收入。
	人日	749,000	6,943	5,200,307,000	

# 臺北市立聯合醫院醫療基金

## 衛生保健收入明細表

中華民國108年度

單位：新臺幣元

科 目	單位	本 年 度 預 算 數			說 明
		數量	單價	金 額	
合計				310,100,000	
衛生保健收入				310,100,000	較上年度預算數
					227,176,359元，增加
	人次	437,500	708.8	310,100,000	82,923,641元。
					包含政策性篩檢及健檢
					業務收入、特殊族群照
					護收入、政策任務醫療
					支援救護收入及其他政
					府機關業務委託收入。

# 臺北市立聯合醫院醫療基金

## 其他醫療收入明細表

中華民國108年度

單位：新臺幣元

科 目	單位	本 年 度 預 算 數			說 明
		數量	單價	金 額	
合計				8,004,000	
其他醫療收入	年	1	8,004,000	8,004,000	較上年度預算數8,643,850元，減少639,850元。 學生實習費、醫院服務品質獎勵等收入。

# 臺北市立聯合醫院醫療基金

## 醫療折讓明細表

中華民國108年度

單位：新臺幣元

科 目	單位	本 年 度 預 算 數			說 明
		數量	單價	金 額	
合計				1,102,604,000	
醫療折讓				1,102,604,000	較上年度預算數 1,019,175,059元，增加 83,428,941元。 健保局剔除醫療收入申 報數及點值給付不足部 分。
	年	1	1,102,604,000	1,102,604,000	

# 臺北市立聯合醫院醫療基金

## 臨床教學研究補助收入明細表

中華民國108年度

單位：新臺幣元

科 目	單位	本 年 度 預 算 數			說 明
		數量	單價	金 額	
合計				20,282,000	
臨床教學研究補助收入				20,282,000	較上年度預算數 20,281,655元，增加345元。 衛福部給付醫院之教學 收入。
	年	1	20,282,000	20,282,000	

# 臺北市立聯合醫院醫療基金

## 其他補助收入明細表

中華民國108年度

單位：新臺幣元

科 目	單 位	本 年 度 預 算 數			說 明
		數 量	單 價	金 額	
合計				3,284,283,000	
其他補助收入				3,284,283,000	較上年度預算數3,342,444,760元，減少58,161,760元。
	年	1	1,323,286,030	1,323,286,030	補助本院提供民眾疾病防治、公共衛生保健及健康促進服務費用。
	年	1	881,093,244	881,093,244	補貼民眾至本院就醫之掛號費、病房費差額及僱用病房服務員之照顧費用。
	年	1	204,390,813	204,390,813	補助本院醫院社區藥事照護服務。
	年	1	6,000	6,000	補助本院公共衛生資本門(遞延收入攤銷數)。
	年	1	610,404,984	610,404,984	補助本院公務人員退休及撫卹給付。
	年	1	179,449,338	179,449,338	補助本院退休公務人員優惠存款利息差額。
	年	1	85,652,591	85,652,591	補助設置臺北市毒品暨愛滋防治專責單位-昆明防治中心。

# 臺北市立聯合醫院醫療基金

## 雜項業務收入明細表

中華民國108年度

單位：新臺幣元

科 目	單 位	本 年 度 預 算 數			說 明
		數 量	單 價	金 額	
合計				82,378,000	
雜項業務收入				82,378,000	較上年度預算數83,925,521元，減少1,547,521元。
	件	60	10,000	600,000	新藥申請審查收入。
	年	1	2,700,000	2,700,000	人體試驗委員會審查收入。
	年	1	16,974,000	16,974,000	醫師支援收入。
	年	1	14,353,000	14,353,000	養生餐飲等收入。
	年	1	300,000	300,000	臨床試驗中心行政管理費。
	年	1	200,000	200,000	醫學研究中心儀器使用與實驗服務費。
	年	1	45,811,000	45,811,000	產後護理之家非醫療之收入(由住院醫療收入移列)。
	年	1	1,440,000	1,440,000	醫護人員甄選報名費收入(新增)。



# 臺北市立聯合醫院醫療基金

## 資產使用及權利金收入明細表

中華民國108年度

單位：新臺幣元

科 目	單位	本 年 度 預 算 數			說 明
		數量	單價	金 額	
合計				102,083,000	
資產使用及權利金收入				102,083,000	較上年度預算數114,007,504元，減少11,924,504元。
	年	1	28,575,090	28,575,090	停車場收入。
	年	1	3,484,909	3,484,909	販賣機等場地租金收入。
	年	1	18,888,490	18,888,490	其他場地租金收入。
	年	1	15,939,060	15,939,060	行動電話基地台租金收入。
	年	1	210,000	210,000	提款機場地租金收入。
	年	1	5,250,960	5,250,960	宿舍租金收入。
	年	1	18,834,951	18,834,951	北投觀光醫療大樓租金及權利金收入。
	年	1	10,899,540	10,899,540	太平間使用收入。

# 臺北市立聯合醫院醫療基金

## 違規罰款收入明細表

中華民國108年度

單位：新臺幣元

科 目	單 位	本 年 度 預 算 數			說 明
		數 量	單 價	金 額	
合計				22,000,000	
違規罰款收入	年	1	22,000,000	22,000,000	較上年度預算數 22,000,000元，無增減。 廠商逾期交貨等違規罰 款。

# 臺北市立聯合醫院醫療基金

## 雜項收入明細表

中華民國108年度

單位：新臺幣元

科 目	單位	本 年 度 預 算 數			說 明
		數量	單價	金 額	
合計				50,000,000	
雜項收入	年	1	50,000,000	50,000,000	較上年度預算數 50,000,000元，無增減。 圖說工本費及停車場、 太平間、販賣部之水電 費、清潔費等收入。
				50,000,000	

科 目 及 項 目	單位	本年度預算數			上年
		數量	平均單位 成本(元)	金額	數量
合 計	人次	3,748,808	1,264.64	4,740,910,000	3,730,645
用人費用				1,501,680,000	
正式員額薪資				1,016,284,000	
職員薪金	年	1	1,012,437,000	1,012,437,000	
工員工資	年	1	3,847,000	3,847,000	
聘僱及兼職人員薪資				3,919,968	
聘用人員薪金	年	1	3,919,968	3,919,968	
超時工作報酬				46,419,270	
加班費				30,349,770	
	年	1	15,772,730	15,772,730	
	年	1	62,040	62,040	
	年	1	14,365,000	14,365,000	
	年	1	150,000	150,000	
值班費				16,069,500	
	人、日	2x250	300	150,000	
	人、日	2x115	500	115,000	
	人、日	34x365	700	8,687,000	
	人、日	39x365	500	7,117,500	
津貼				1,193,600	
其他津貼				1,193,600	
	年	1	1,119,600	1,119,600	
	年	1	74,000	74,000	
獎金				191,625,000	
考績獎金				102,449,000	
	年	1	101,761,000	101,761,000	

# 醫院醫療基金

## 本明細表

108年度

單位：新臺幣元

度預算數		前年度決算數			說 明
平均單位 成本(元)	金額	數量	平均單位 成本(元)	金額	
1,200.16	4,477,363,817	3,686,206	1,282.99	4,729,382,145	
	1,492,427,592			1,479,626,845	
	997,074,000			1,006,583,638	較上年度預算數997,074,000元，增加19,210,000元。
	992,474,000			1,000,639,086	職員1,808人薪金(含約用人員)(詳用人費用彙計表第186-187頁)。
	4,600,000			5,944,552	工員11人工資(詳用人費用彙計表第186-187頁)。
	3,822,552			3,875,645	較上年度預算數3,822,552元，增加97,416元。
	3,822,552			3,875,645	聘用人員6人薪金(詳聘用及約僱人員明細表第188-189頁)。
	67,556,000			44,727,536	較上年度預算數67,556,000元，減少21,136,730元。
	50,916,000			29,335,574	職員加班費。 工員加班費。 職員不休假加班費。 工員不休假加班費。
	16,640,000			15,391,962	行政總值平日值班費。 行政總值假日值班費。 護士大夜班夜班費。 護士小夜班夜班費。
	1,269,000			1,340,516	較上年度預算數1,269,000元，減少75,400元。
	1,269,000			1,340,516	職員防治費。 工員防治費。
	189,609,000			184,995,302	較上年度預算數189,609,000元，增加2,016,000元。
	101,136,000			98,946,466	依考績法規定核發之職員考績獎金。

科 目 及 運 項 目	單位	本年度預算數			上年
		數量	平均單位 成本(元)	金額	數量
年終獎金	年	1	688,000	688,000	
				89,176,000	
	年	1	88,605,000	88,605,000	
退休及卹償金	年	1	571,000	571,000	
				78,348,000	
職員退休及離職金	年	1	78,036,000	78,036,000	
工員退休及離職金	年	1	312,000	312,000	
福利費				163,890,162	
分擔員工保險費				150,758,322	
	年	1	79,722,322	79,722,322	
	年	1	185,000	185,000	
	年	1	56,058,000	56,058,000	
	年	1	304,000	304,000	
	年	1	14,489,000	14,489,000	
員工通勤交通費				5,019,840	
	人、月、 段	132x12x1	630	997,920	
	人、月、 段	257x12x2	630	3,885,840	
	人、月、 段	9x12x2	630	136,080	
其他福利費				8,112,000	
	年	1	7,936,000	7,936,000	
	年	1	176,000	176,000	
服務費用				228,493,000	
水電費				54,567,000	
工作場所電費	年	1	49,224,000	49,224,000	
工作場所水費	年	1	5,343,000	5,343,000	
旅運費				11,509,584	

# 醫院醫療基金

## 本明細表

108年度

單位：新臺幣元

度預算數		前年度決算數			說 明
平均單位 成本(元)	金額	數量	平均單位 成本(元)	金額	
	88,473,000			86,048,836	依考績法規定核發之工員考績獎金。
	78,768,000			81,719,410	依規定於春節加發之職員年終獎金。 依規定於春節加發之工員年終獎金。
	78,280,000			81,339,975	較上年度預算數78,768,000元， 減少420,000元。
	488,000			379,435	提撥職員退撫基金及離職儲金。
	154,329,040			156,384,798	提撥工員退休準備金。
	140,377,000			141,767,446	較上年度預算數154,329,040元， 增加9,561,122元。
	5,360,040			4,842,527	較上年度預算數140,377,000元， 增加9,561,122元。
	8,592,000			9,774,825	分攤職員健保費。 分攤工員健保費。 分攤員工勞保費。 分攤工員勞保費。 分攤職員公保費。
	229,741,089			233,837,218	職員上下班交通費。 職員上下班交通費。 工員上下班交通費。
	55,881,000			47,966,017	職員休假旅遊補助。 工員休假旅遊補助。
	50,393,000			41,988,921	較上年度預算數55,881,000元， 減少1,314,000元。
	5,488,000			5,977,096	各院區電費。
	12,144,252			4,902,728	各院區水費。
					較上年度預算數12,144,252元， 減少634,668元。

科 營	目 運	項 目	單位	本年度預算數			上年
				數量	平均單位 成本(元)	金額	數量
		國內旅費					
		其他旅運費	噸、月	84x12	2,737	2,758,896	
			公斤、月	17,321x12	38	7,898,376	
			公斤、月	4,178x12	17	852,312	
		印刷裝訂與廣告費				8,897,427	
		印刷及裝訂費	年	1	4,871,167	4,871,167	
			年	1	4,026,260	4,026,260	
		修理保養及保固費				42,233,154	
		一般房屋修護費	年	1	356,000	356,000	
			年	1	46,000	46,000	
			年	1	68,000	68,000	
			年	1	5,540	5,540	



# 醫院醫療基金

## 本明細表

108年度

單位：新臺幣元

度預算數		前年度決算數			說 明
平均單位 成本(元)	金額	數量	平均單位 成本(元)	金額	
	12,144,252			27,000 4,875,728	一般性廢棄物清除處理費(每公噸廢棄物處理費2,082元及清運費655元)。 生物醫療廢棄物清除處理費。 生物醫療廢棄物滅菌再利用清除處理費(由生物醫療廢棄物清除處理費移列)。
	8,951,814			11,499,100	較上年度預算數8,951,814元，減少54,387元。
	8,951,814			11,499,100	病歷、體檢及醫療收費收據等醫療用各類印刷費。 藥袋。
	42,888,817			52,922,615	較上年度預算數42,888,817元，減少655,663元。
	3,579,368			2,710,515	仁愛-醫療大樓共20231.69坪為3年以上鋼筋混凝土，30坪以內年列4,510元，餘每增加1坪加列110元計算，依比例分攤計算核列。 仁愛-檢驗大樓共1725.87坪為鋼筋混凝土，30坪以內年列4,510元，餘每增加1坪加列110元計算，因使用年限超過30年，以前項標準增加50%編列，依比例分攤計算核列。 仁愛-南棟大樓共2560.87坪為鋼筋混凝土，30坪以內年列4,510元，餘每增加1坪加列110元計算，因使用年限超過30年，以前項標準增加50%編列，依比例分攤計算核列。 仁愛-市府醫務室共計89.73坪為3年以上鋼筋混凝土，30坪以內年列4,510元，餘每增加1坪加列

科 營	目 運	項	及 目	單位	本年度預算數			上年
					數量	平均單位 成本(元)	金額	數量
				年	1	5,762	5,762	
				年	1	6,903	6,903	
				年	1	6,799	6,799	
				年	1	988,584	988,584	
				年	1	8,690	8,690	
				年	1	12,683	12,683	
				年	1	344,000	344,000	
				年	1	148,000	148,000	

# 醫院醫療基金

## 本明細表

108年度

單位：新臺幣元

度預算數		前年度決算數			說 明
平均單位 成本(元)	金額	數量	平均單位 成本(元)	金額	
					<p>110元計算，非自有房舍按以上標準50%編列。</p> <p>仁愛-大安門診部共93.76坪為3年以上鋼筋混凝土，30坪以內年列4,510元，餘每增加1坪加列110元計算，非自有房舍按以上標準50%編列(新增)。</p> <p>仁愛-信義門診部共計114.51坪為3年以上鋼筋混凝土，30坪以內年列4,510元，餘每增加1坪加列110元計算，非自有房舍按以上標準50%編列。</p> <p>仁愛-政大門診部共112.62坪為3年以上鋼筋混凝土，30坪以內年列4,510元，餘每增加1坪加列110元計算，租用之辦公房屋按以上標準50%編列。</p> <p>中興-醫療大樓共20414.28坪為3年以上鋼筋混凝土，30坪以內年列4,510元，餘每增加1坪加列110元計算，依比例分攤計算核列。</p> <p>中興-中山門診部共147坪為3年以上鋼筋混凝土，30坪以內年列4,510元，餘每增加1坪加列110元計算，非自有房舍按以上標準50%編列。</p> <p>中興-大同門診部共219.6坪為3年以上鋼筋混凝土，30坪以內年列4,510元，餘每增加1坪加列110元計算，非自有房舍按以上標準50%編列。</p> <p>和平婦幼-和平醫療大樓A棟共10417.13坪為3年以上鋼筋混凝土，30坪以內年列4,510元，餘每增加1坪加列110元計算，依比例分攤計算核列。</p> <p>和平婦幼-和平醫療大樓B棟共4463.44坪為3年以上鋼筋混凝土</p>

科 營	目 運	項 目	及 目	單位	本年度預算數			上年
					數量	平均單位 成本(元)	金額	數量
				年	1	83,000	83,000	
				年	1	107,000	107,000	
				年	1	7,205	7,205	
				年	1	8,855	8,855	
				年	1	403,633	403,633	
				年	1	28,000	28,000	
				年	1	19,578	19,578	

# 醫院醫療基金

## 本明細表

108年度

單位：新臺幣元

度預算數		前年度決算數			說 明
平均單位 成本(元)	金額	數量	平均單位 成本(元)	金額	
					<p>土，30坪以內年列4,510元，餘每增加1坪加列110元計算，依比例分攤計算核列。</p> <p>和平婦幼-婦幼第一醫療大樓共4158.95坪為3年以上鋼筋混凝土，30坪以內年列4,510元，餘每增加1坪加列110元計算，依比例分攤計算核列。</p> <p>和平婦幼-婦幼第二醫療大樓共1612.68坪為3年以上鋼筋混凝土，30坪以內年列4,510元，餘每增加1坪加列110元計算，依比例分攤計算核列。</p> <p>和平婦幼-中正門診部共120坪為3年以上鋼筋混凝土，30坪以內年列4,510元，餘每增加1坪加列110元計算，非自有房舍按以上標準50%編列。</p> <p>和平婦幼-萬華門診部共150坪為3年以上鋼筋混凝土，30坪以內年列4,510元，餘每增加1坪加列110元計算，非自有房舍按以上標準50%編列。</p> <p>陽明-醫療大樓共12642.07坪為3年以上鋼筋混凝土，30坪以內年列4,510元，餘每增加1坪加列110元計算，依比例分攤計算核列。</p> <p>陽明-綜合大樓共3003.4坪為3年以上鋼筋混凝土，其中醫護宿舍2144.4坪，16坪以內年列2,000元，餘每增加1坪加列80元計算，另醫療用樓層859坪，30坪以內年列4,510元，餘每增加1坪加列110元計算，依比例分攤計算核列。</p> <p>陽明-MRI大樓共602.74坪為3年以上鋼筋混凝土，30坪以內年列4,510元，餘每增加1坪加列110元</p>

科 營	目 運	項 目	及 目	單位	本年度預算數			上年
					數量	平均單位 成本(元)	金額	數量
				年	1	18,093	18,093	
				年	1	12,071	12,071	
				年	1	245,440	245,440	
				年	1	15,514	15,514	
				年	1	2,805	2,805	
				年	1	6,270	6,270	
				年	1	13,860	13,860	
				年	1	5,335	5,335	

# 醫院醫療基金

## 本明細表

108年度

單位：新臺幣元

度預算數		前年度決算數			說 明
平均單位 成本(元)	金額	數量	平均單位 成本(元)	金額	
					<p>計算，依比例分攤計算核列。</p> <p>陽明-士林門診部共317.96坪為3年以上鋼筋混凝土，30坪以內年列4,510元，餘每增加1坪加列110元計算，非自有房舍按以上標準50%編列。</p> <p>陽明-北投門診部辦公房舍共計135.31坪為鋼筋混凝土，30坪以內年列4,510元，餘每增加1坪加列110元計算，因使用年限超過30年，以前項標準增加50%編列，非自有房舍按以上標準50%編列。</p> <p>忠孝-醫療大樓共14864.17坪為3年以上鋼筋混凝土，30坪以內年列4,510元，餘每增加1坪加列110元計算，依比例分攤計算核列。</p> <p>忠孝-行政大樓共1399.4坪為3年以上鋼筋混凝土，30坪以內年列4,510元，餘每增加1坪加列110元計算，依比例分攤計算核列。</p> <p>忠孝-松山門診部共40坪為3年以上鋼筋混凝土，30坪以內年列4,510元，餘每增加1坪加列110元計算，非自有房舍按以上標準50%編列。</p> <p>忠孝-內湖門診部共103坪為3年以上鋼筋混凝土，30坪以內年列4,510元，餘每增加1坪加列110元計算，非自有房舍按以上標準50%編列。</p> <p>忠孝-南港門診部共241坪為3年以上鋼筋混凝土，30坪以內年列4,510元，餘每增加1坪加列110元計算，非自有房舍按以上標準50%編列。</p> <p>忠孝-南軟門診部共86坪為3年以上鋼筋混凝土，30坪以內年列</p>

科 營	目 運	項 目	及 目	單位	本年度預算數			上年
					數量	平均單位 成本(元)	金額	數量
				年	1	313,000	313,000	
				年	1	4,510	4,510	
				年	1	132,000	132,000	
				年	1	162,000	162,000	
		機械及設備修護費					32,407,603	
				年	1	28,693,000	28,693,000	
				年	1	513,400	513,400	
				年	1	3,201,203	3,201,203	
		什項設備修護費					6,240,421	
				年	1	3,519,905	3,519,905	
				年	1	767,100	767,100	
				年	1	1,953,416	1,953,416	
		一般服務費					98,582,624	
		外包費					87,655,624	
				坪、月	38,463x12	86	39,693,816	
				年	1	21,028,000	21,028,000	



# 醫院醫療基金

## 本明細表

108年度

單位：新臺幣元

度預算數		前年度決算數			說 明
平均單位 成本(元)	金額	數量	平均單位 成本(元)	金額	
	31,278,596			44,011,389	4,510元，餘每增加1坪加列110元計算，非自有房舍按以上標準50%編列。 松德-院區辦公房舍3棟共14203.01坪為3年以上鋼筋混凝土，每棟30坪以內各列4,510元，餘每增加1坪加列110元計算，依比例分攤計算核列。 松德-心衛門診部22.06坪為3年以上鋼筋混凝土，30坪以內年列4,510元，餘每增加1坪加列110元計算。 林森中醫昆明-林森醫療大樓共1987.44坪為3年以上鋼筋混凝土，30坪以內年列4,510元，餘每增加1坪加列110元計算，依比例分攤計算核列。 林森中醫昆明-昆明大樓共4903.38坪為3年以上鋼筋混凝土，30坪以內年列4,510元，餘每增加1坪加列110元計算，依比例分攤計算核列。
	8,030,853			6,200,711	醫療儀器設備維修及保養費。 醫療氣體設備修護費。 藥品分包機、試劑冰箱等設備修護費。 空調系統及冷卻水塔設備修護費。 給水系統設備修護費。 其他什項設備修護費。
	96,410,816			102,236,210	較上年度預算數96,410,816元，增加2,171,808元。
	87,050,816			94,148,350	環境清潔維護外包費。 機電人力外包費。

科 營 目 運 項 及 目	單位	本年度預算數			上年
		數量	平均單位 成本(元)	金額	數量
	年	1	25,564,728	25,564,728	
	年	1	1,369,080	1,369,080	
計時與計件人員酬金	年	1	7,277,000	7,277,000	
體育活動費				3,650,000	
	人、年	1,814x1	2,000	3,628,000	
	人、年	11x1	2,000	22,000	
專業服務費				12,703,211	
委託檢驗(定)試驗認證費				9,967,211	
	年	1	8,576,500	8,576,500	
	年	1	621,611	621,611	
	年	1	769,100	769,100	
其他	年	1	2,736,000	2,736,000	
材料及用品費				2,756,543,000	
使用材料費				19,862,061	
設備零件				19,862,061	
	年	1	17,013,000	17,013,000	
	年	1	2,849,061	2,849,061	
用品消耗				23,730,589	
辦公(事務)用品				7,825,800	
	人、月	1,808x12	360	7,810,560	
	人、月	11x12	50	6,600	
	人、月	6x12	120	8,640	
服裝				2,353,600	
	套	5,470	280	1,531,600	
	雙	822	1,000	822,000	
其他				13,551,189	

# 醫院醫療基金

## 本明細表

108年度

單位：新臺幣元

度預算數		前年度決算數			說 明
平均單位 成本(元)	金額	數量	平均單位 成本(元)	金額	
	5,688,000			7,340,463	被服租賃及洗滌床單外包費。
	3,672,000			747,397	檢體運送勞務外包費。
					實習醫學生生活津貼。
	13,464,390			14,310,548	職員1,808人及聘用人員6人，計 1,814人文康活動費，每人編列 2,000元。
	11,736,390			13,158,548	工員11人文康活動費，每人編列 2,000元。
					較上年度預算數13,464,390元， 減少761,179元。
	1,728,000			1,152,000	檢體委檢費。
	2,497,384,638			2,737,105,772	危險性機器等設備委檢費。
	15,394,168			10,557,982	國內外品質能力等委檢費。
	15,394,168			10,557,982	生化血清檢驗儀器連線費。
					較上年度預算數15,394,168元， 增加4,467,893元。
	22,916,967			20,936,296	醫療科器械等設備零件。
	7,865,880			1,264,401	各科室所需設備零件。
					較上年度預算數22,916,967元， 增加813,622元。
	2,170,400			2,344,834	職員1,808人，按每人每月360元 編列。
					技工、工友及駕駛11人，按每人 每月50元編列。
					聘用人員6人，按每人每月120元 編列。
	12,880,687			17,327,061	健檢服。
					護士鞋。

科 營 目 運 項 及 目	單位	本年度預算數			上年
		數量	平均單位 成本(元)	金額	數量
	年	1	130,820	130,820	
	年	1	187,450	187,450	
	年	1	82,000	82,000	
	年	1	3,282,200	3,282,200	
	年	1	561,962	561,962	
	年	1	5,442,666	5,442,666	
	年	1	3,628,541	3,628,541	
	年	1	235,550	235,550	
商品及醫療用品				2,712,950,350	
衛材	年	1	374,690,000	374,690,000	
藥品	年	1	2,335,240,350	2,335,240,350	
血液	年	1	3,020,000	3,020,000	
租金與利息				28,915,000	
房租				651,600	
一般房屋租金				651,600	
	年	1	271,600	271,600	
	年	1	380,000	380,000	
機器租金				27,923,400	
機械及設備租金				27,923,400	
	年	1	24,346,000	24,346,000	
	年	1	2,867,000	2,867,000	
	年	1	710,400	710,400	
交通及運輸設備租金				340,000	
車租				340,000	
	月	12	20,000	240,000	
	年	1	100,000	100,000	
什項設備租金					
什項設備租金					

# 醫院醫療基金

## 本明細表

108年度

單位：新臺幣元

度預算數		前年度決算數			說 明
平均單位 成本(元)	金額	數量	平均單位 成本(元)	金額	
	2,459,073,503			2,705,611,494	醫療用備份光碟等費用。 心理治療等相關教材及用品費。 復健科等治療用輔具及耗材費(由衛生保健成本移列)。 病患雜誌及所需什項用品費。 病歷保護塑膠封面、彩色病歷夾及報表紙等費用。 由任袋等調劑用相關耗材費。 衛生、清潔用品及消毒等費用。 感熱紙及滅火器乾粉等雜支費。 較上年度預算數2,459,073,503元，增加253,876,847元。
	396,154,000			385,647,240	醫療單位耗用之醫療用品費。
	2,059,774,503			2,317,734,946	藥品成本。
	3,145,000			2,229,308	血液成本。
	28,918,828			45,742,616	
	844,148			905,611	較上年度預算數844,148元，減少192,548元。
	844,148			905,611	
	27,834,680			43,889,439	南軟工業區門診部租金。 政大門診部租金。 較上年度預算數27,834,680元，增加88,720元。
	27,834,680			43,889,439	
					放射線治療整體設備系統合作案。
					免疫染色用儀器合作案。
	240,000			897,566	全自動腹膜透析機租金。 較上年度預算數240,000元，增加100,000元。
	240,000			897,566	
					數位乳房攝影巡迴車合作案。
					子宮頸抹片巡迴車租金(新增)。
				50,000	
				50,000	

科 目 及 項 目	單位	本年度預算數			上年
		數量	平均單位 成本(元)	金額	數量
折舊、折耗及攤銷				217,997,000	
不動產、廠房及設備折舊				217,997,000	
一般房屋折舊	年	1	29,140,000	29,140,000	
	年	1	39,379,420	39,379,420	
機械及設備折舊	年	1	136,741,580	136,741,580	
	年	1	1,072,000	1,072,000	
什項設備折舊	年	1	11,664,000	11,664,000	
稅捐與規費(強制費)				196,000	
土地稅				54,221	
一般土地地價稅	年	1	54,221	54,221	
房屋稅				141,779	
一般房屋稅	年	1	141,779	141,779	
會費、捐助、補助、分攤、救助(濟)與交流活動費				3,607,000	
分擔				3,607,000	
分擔大樓管理費	年	1	60,000	60,000	
	年	1	280,000	280,000	
	年	1	130,000	130,000	
	年	1	222,205	222,205	
	年	1	310,265	310,265	

# 醫院醫療基金

## 本明細表

108年度

單位：新臺幣元

度預算數		前年度決算數			說 明
平均單位 成本(元)	金額	數量	平均單位 成本(元)	金額	
	220,739,603			225,864,342	
	220,739,603			225,864,342	較上年度預算數220,739,603元，減少2,742,603元。
	68,211,605			64,506,529	一般房屋折舊(事業用)(詳資產折舊明細表第190頁)。
					一般房屋折舊(公務用)(詳資產折舊明細表第190頁)。
	138,972,998			149,870,259	機械及設備折舊(事業用)(詳資產折舊明細表第190頁)。
					機械及設備折舊(公務用)(詳資產折舊明細表第190頁)。
	13,555,000			11,487,554	什項設備折舊(事業用)(詳資產折舊明細表第190頁)。
	196,745			196,504	
	54,221			54,221	較上年度預算數54,221元，無增減。
	54,221			54,221	院外門診部等地價稅。
	142,524			142,283	較上年度預算數142,524元，減少745元。
	142,524			142,283	院外門診部等房屋稅。
	3,873,094			3,824,181	
	3,873,094			3,824,181	較上年度預算數3,873,094元，減少266,094元。
	3,873,094			3,824,181	大安門診部分攤機電設備保養維護費等。
					信義門診部分攤機電設備保養維護費等。
					政大門診部分攤機電設備保養維護費等。
					中山門診部分攤機電設備保養維護費等。
					大同門診部分攤機電設備保養維

科 營	目 運	項 項	及 目	單位	本年度預算數			上年
					數量	平均單位 成本(元)	金額	數量
				年	1	134,830	134,830	
				年	1	190,000	190,000	
				年	1	475,000	475,000	
				年	1	306,700	306,700	
				年	1	457,000	457,000	
				年	1	251,000	251,000	
				年	1	360,000	360,000	
				年	1	210,000	210,000	
				年	1	220,000	220,000	
							3,479,000	
							3,479,000	
				年	1	3,479,000	3,479,000	



# 醫院醫療基金

## 本明細表

108年度

單位：新臺幣元

度預算數		前年度決算數			說 明
平均單位 成本(元)	金額	數量	平均單位 成本(元)	金額	
					護費等。 中正門診部分攤機電設備保養維 護費等。 萬華門診部分攤機電設備保養維 護費等。 士林門診部分攤機電設備保養維 護費等。 北投門診部分攤機電設備保養維 護費等。 松山門診部分攤機電設備保養維 護費等。 內湖門診部分攤機電設備保養維 護費等。 南港門診部分攤機電設備保養維 護費等。 南軟門診部分攤機電設備保養維 護費等。 心衛門診部分攤機電設備保養維 護費等。
	4,082,228			3,184,667	
	4,082,228			3,184,667	較上年度預算數4,082,228元，減 少603,228元。
	4,082,228			3,184,667	自費等應收醫療帳款無法收回款 項。

科 目 及 項 目	單位	本年度預算數			上年
		數量	平均單位 成本(元)	金額	數量
合計	人日	749,000	4,542.46	3,402,302,000	767,558
用人費用				1,710,438,000	
正式員額薪資				1,108,127,000	
職員薪金	年	1	1,088,169,000	1,088,169,000	
工員工資	年	1	19,958,000	19,958,000	
超時工作報酬				123,347,160	
加班費				31,129,160	
	年	1	16,903,080	16,903,080	
	年	1	265,080	265,080	
	年	1	13,131,000	13,131,000	
	年	1	830,000	830,000	
值班費				92,218,000	
	人、日	4x250	300	300,000	
	人、日	4x115	500	230,000	
	人、日	196x365	700	50,078,000	
	人、日	228x365	500	41,610,000	
津貼				1,690,600	
其他津貼				1,690,600	
	年	1	1,594,600	1,594,600	
	年	1	96,000	96,000	
獎金				214,945,000	
考績獎金				115,054,000	
	年	1	111,579,000	111,579,000	
	年	1	3,475,000	3,475,000	
年終獎金				99,891,000	
	年	1	97,041,000	97,041,000	

# 醫院醫療基金

## 本明細表

108年度

單位：新臺幣元

度預算數		前年度決算數			說 明
平均單位 成本(元)	金額	數量	平均單位 成本(元)	金額	
4,378.68	3,360,890,328	724,745	4,678.85	3,390,973,604	
	1,697,297,640			1,674,749,780	
	1,085,985,000			1,095,693,213	較上年度預算數1,085,985,000元，增加22,142,000元。
	1,061,297,000			1,070,067,330	職員1,944人薪金(含約用人員)(詳用人費用彙計表第186-187頁)。
	24,688,000			25,625,883	工員47人工資(詳用人費用彙計表第186-187頁)。
	147,070,400			117,691,144	較上年度預算數147,070,400元，減少23,723,240元。
	55,728,400			31,159,664	職員加班費。 工員加班費。 職員不休假加班費。 工員不休假加班費。
	91,342,000			86,531,480	行政總值平日值班費。 行政總值假日值班費。 護士大夜班夜班費。 護士小夜班夜班費。
	1,808,400			1,688,654	較上年度預算數1,808,400元，減少117,800元。
	1,808,400			1,688,654	職員防治費。 工員防治費。
	214,192,000			207,954,315	較上年度預算數214,192,000元，增加753,000元。
	114,771,000			111,332,697	依考績法規定核發之職員考績獎金。 依考績法規定核發之工員考績獎金。
	99,421,000			96,621,618	依規定於春節加發之職員年終獎

科 營 目 運 項 及 目	單位	本年度預算數			上年
		數量	平均單位 成本(元)	金額	數量
	年	1	2,850,000	2,850,000	
退休及卹償金				86,924,000	
職員退休及離職金	年	1	85,273,000	85,273,000	
工員退休及離職金	年	1	1,651,000	1,651,000	
福利費				175,404,240	
分擔員工保險費				159,740,120	
	年	1	83,573,120	83,573,120	
	年	1	960,000	960,000	
	年	1	57,273,000	57,273,000	
	年	1	1,582,000	1,582,000	
	年	1	16,352,000	16,352,000	
員工通勤交通費				6,063,120	
	人、月、 段	144x12x1	630	1,088,640	
	人、月、 段	12x12x1	630	90,720	
	人、月、 段	289x12x2	630	4,369,680	
	人、月、 段	34x12x2	630	514,080	
其他福利費				9,601,000	
	年	1	8,849,000	8,849,000	
	年	1	752,000	752,000	
服務費用				363,364,000	
水電費				79,325,700	
工作場所電費	年	1	61,028,000	61,028,000	
工作場所水費	年	1	6,918,000	6,918,000	
氣體費	年	1	11,379,700	11,379,700	
旅運費				18,186,588	

# 醫院醫療基金

## 本明細表

108年度

單位：新臺幣元

度預算數		前年度決算數			說 明
平均單位 成本(元)	金額	數量	平均單位 成本(元)	金額	
	81,967,000			83,572,199	金。 依規定於春節加發之工員年終獎金。 較上年度預算數81,967,000元，增加4,957,000元。
	79,619,000			82,108,456	提撥職員退撫基金及離職儲金。
	2,348,000			1,463,743	提撥工員退休準備金。
	166,274,840			168,150,255	較上年度預算數166,274,840元，增加9,129,400元。
	149,615,000			150,683,073	分攤職員健保費。 分攤工員健保費。 分攤員工勞保費。 分攤工員勞保費。 分攤職員公保費。
	6,531,840			6,270,913	職員上下班交通費。 工員上下班交通費。 職員上下班交通費。 工員上下班交通費。
	10,128,000			11,196,269	職員休假旅遊補助。 工員休假旅遊補助。
	358,667,469			347,762,043	
	80,270,100			72,262,642	較上年度預算數80,270,100元，減少944,400元。
	63,082,000			57,238,744	各院區電費。
	7,127,000			7,568,022	各院區水費。
	10,061,100			7,455,876	煤氣、瓦斯等費用。
	19,346,124			26,640,100	較上年度預算數19,346,124元，減少1,159,536元。

科 營 目 運 項 及 目	單位	本年度預算數			上年
		數量	平均單位 成本(元)	金額	數量
國內旅費				18,186,588	
其他旅運費	噸、月	106x12	2,737	3,481,464	
	公斤、月	29,040x12	38	13,242,240	
	公斤、月	7,171x12	17	1,462,884	
印刷裝訂與廣告費				2,083,798	
印刷及裝訂費				2,083,798	
	年	1	1,165,519	1,165,519	
	年	1	918,279	918,279	
修理保養及保固費				68,013,101	
一般房屋修護費				5,533,320	
	年	1	891,000	891,000	
	年	1	115,000	115,000	
	年	1	170,000	170,000	
	年	1	606,631	606,631	

# 醫院醫療基金

## 本明細表

108年度

單位：新臺幣元

度預算數		前年度決算數			說 明
平均單位 成本(元)	金額	數量	平均單位 成本(元)	金額	
	19,346,124			13,270 26,626,830	一般性廢棄物清除處理費(每公噸廢棄物處理費2,082元及清運費655元)。 生物醫療廢棄物清除處理費。 生物醫療廢棄物滅菌再利用清除處理費(由生物醫療廢棄物清除處理費移列)。
	2,112,666			2,219,817	較上年度預算數2,112,666元，減少28,868元。
	2,112,666			2,219,817	病歷、體檢及醫療收費收據等醫療用各類印刷費。 藥袋。
	62,069,225			91,730,101	較上年度預算數62,069,225元，增加5,943,876元。
	5,533,320			6,868,586	仁愛-醫療大樓共20231.69坪為3年以上鋼筋混凝土，30坪以內年列4,510元，餘每增加1坪加列110元計算，依比例分攤計算核列。 仁愛-檢驗大樓共1725.87坪為鋼筋混凝土，30坪以內年列4,510元，餘每增加1坪加列110元計算，因使用年限超過30年，以前項標準增加50%編列，依比例分攤計算核列。 仁愛-南棟大樓共2560.87坪為鋼筋混凝土，30坪以內年列4,510元，餘每增加1坪加列110元計算，因使用年限超過30年，以前項標準增加50%編列，依比例分攤計算核列。 中興-醫療大樓共20414.28坪為3年以上鋼筋混凝土，30坪以內年列4,510元，餘每增加1坪加列110

科 營	目 運	項 項	及 目	單位	本年度預算數			上年
					數量	平均單位 成本(元)	金額	數量
				年	1	516,000	516,000	
				年	1	222,000	222,000	
				年	1	292,000	292,000	
				年	1	612,409	612,409	
				年	1	42,000	42,000	
				年	1	29,705	29,705	
				年	1	1,063,575	1,063,575	
				年	1	940,000	940,000	



# 醫院醫療基金

## 本明細表

108年度

單位：新臺幣元

度預算數		前年度決算數			說 明
平均單位 成本(元)	金額	數量	平均單位 成本(元)	金額	
					<p>元計算，依比例分攤計算核列。</p> <p>和平婦幼-和平醫療大樓A棟共10417.13坪為3年以上鋼筋混凝土，30坪以內年列4,510元，餘每增加1坪加列110元計算，依比例分攤計算核列。</p> <p>和平婦幼-和平醫療大樓B棟共4463.44坪為3年以上鋼筋混凝土，30坪以內年列4,510元，餘每增加1坪加列110元計算，依比例分攤計算核列。</p> <p>和平婦幼-婦幼第一醫療大樓共4158.95坪為3年以上鋼筋混凝土，30坪以內年列4,510元，餘每增加1坪加列110元計算，依比例分攤計算核列。</p> <p>陽明-醫療大樓共12642.07坪為3年以上鋼筋混凝土，30坪以內年列4,510元，餘每增加1坪加列110元計算，依比例分攤計算核列。</p> <p>陽明-綜合大樓共3003.4坪為3年以上鋼筋混凝土，其中醫護宿舍2144.4坪，16坪以內年列2,000元，餘每增加1坪加列80元計算，另醫療用樓層859坪，30坪以內年列4,510元，餘每增加1坪加列110元計算，依比例分攤計算核列。</p> <p>陽明-MRI大樓共602.74坪為3年以上鋼筋混凝土，30坪以內年列4,510元，餘每增加1坪加列110元計算，依比例分攤計算核列。</p> <p>忠孝-醫療大樓共14864.17坪為3年以上鋼筋混凝土，30坪以內年列4,510元，餘每增加1坪加列110元計算，依比例分攤計算核列。</p> <p>松德-院區辦公房舍3棟共14203.01坪為3年以上鋼筋凝</p>

科 營	目 運	項 項	及 目	單位	本年度預算數			上年
					數量	平均單位 成本(元)	金額	數量
				年	1	33,000	33,000	
							48,668,141	
				年	1	46,050,780	46,050,780	
				年	1	1,837,310	1,837,310	
				年	1	780,051	780,051	
							13,811,640	
				年	1	5,162,840	5,162,840	
				年	1	1,131,650	1,131,650	
				年	1	385,000	385,000	
				年	1	1,754,000	1,754,000	
				年	1	2,030,800	2,030,800	
				年	1	2,192,000	2,192,000	
				年	1	1,155,350	1,155,350	
							189,848,108	
							185,866,108	
				人、月	144x12	28,000	48,384,000	
				坪、月	55,969x12	86	57,760,008	
				年	1	30,338,000	30,338,000	
				年	1	48,973,000	48,973,000	
				年	1	411,100	411,100	
							3,982,000	
				人、年	1,944x1	2,000	3,888,000	
				人、年	47x1	2,000	94,000	
							5,906,705	

# 醫院醫療基金

## 本明細表

108年度

單位：新臺幣元

度預算數		前年度決算數			說 明
平均單位 成本(元)	金額	數量	平均單位 成本(元)	金額	
	42,090,689			70,817,238	土，每棟30坪以內各列4,510元，餘每增加1坪加列110元計算，依比例分攤計算核列。 林森中醫昆明-林森醫療大樓共1987.44坪為3年以上鋼筋混凝土，30坪以內年列4,510元，餘每增加1坪加列110元計算，依比例分攤計算核列。
	14,445,216			14,044,277	醫療儀器設備維修及保養費。 醫療氣體設備修護費。 藥品分包機、試劑冰箱等設備修護費。 空調系統及冷卻水塔設備修護費。 給水系統設備修護費。 蒸氣加熱水箱及熱水機修護費。 鍋爐、壓力容器設備修護費。 管線修護費。 廚具、爐具等廚房設備修護費。 其他什項設備修護費。
	187,794,244			151,817,610	較上年度預算數187,794,244元，增加2,053,864元。
	183,778,244			150,834,587	庶務工友勞務外包費。 環境清潔維護外包費。 機電人力外包費。 被服租賃及洗滌床單外包費。 醫療器械消毒等外包費。
	4,016,000			983,023	職員1,944人文康活動費，每人編列2,000元。 工員47人文康活動費，每人編列2,000元。
	7,075,110			3,091,773	較上年度預算數7,075,110元，減

科 目 及 項 目	單位	本年度預算數			上年
		數量	平均單位 成本(元)	金額	數量
講課鐘點、稿費、出席審查 及查詢費					
委託檢驗(定)試驗認證費				5,906,705	
	年	1	5,010,500	5,010,500	
	年	1	272,165	272,165	
	年	1	329,440	329,440	
	年	1	294,600	294,600	
材料及用品費				1,077,451,000	
使用材料費				31,343,107	
燃料	公乘	726	15,562	11,298,012	
設備零件				20,045,095	
	年	1	7,027,102	7,027,102	
	年	1	12,645,000	12,645,000	
	年	1	320,000	320,000	
	年	1	52,993	52,993	
用品消耗				103,907,893	
辦公(事務)用品				8,426,280	
	人、月	1,944x12	360	8,398,080	
	人、月	47x12	50	28,200	
服裝				1,772,120	
	套	4	2,500	10,000	
	套	4	1,500	6,000	
	套	4	1,100	4,400	
	個	4	30	120	
	雙	1,484	1,000	1,484,000	
	雙	87	1,000	87,000	
	雙	4	1,500	6,000	
	雙	97	1,800	174,600	
其他				93,709,493	

# 醫院醫療基金

## 本明細表

108年度

單位：新臺幣元

度預算數		前年度決算數			說 明
平均單位 成本(元)	金額	數量	平均單位 成本(元)	金額	
				12,800	少1,168,405元。
	7,075,110			3,078,973	檢體委檢費。 危險性機器等設備委檢費。 作業環境等委檢費。 國內外品質能力等委檢費。
	1,046,908,799			1,107,283,103	
	27,984,660			39,627,776	較上年度預算數27,984,660元， 增加3,358,447元。
	12,437,020			21,303,260	鍋爐油燃料。
	15,547,640			18,324,516	病房設備零件。 醫療科器械等設備零件。 營養科廚房用具等設備零件。 各科室所需設備零件。
	104,775,717			96,457,808	較上年度預算數104,775,717元， 減少867,824元。
	8,462,520			1,370,784	職員1,944人，按每人每月360元 編列。 技工、工友及駕駛47人，按每人 每月50元編列。
	1,715,920			45,666	安全防護人員冬季制服(新增，2 年1編)。 安全防護人員夏季制服。 安全防護人員皮鞋。 安全防護人員臂章。 護士鞋。 醫療科工作鞋。 手術室工作硬殼皮拖鞋。 營養科工作人員防滑工作鞋。
	94,597,277			95,041,358	

科 營	目 運	項 項	及 目	單位	本年度預算數			上年
					數量	平均單位 成本(元)	金額	數量
				年	1	80,611,888	80,611,888	
				年	1	57,280	57,280	
				年	1	86,950	86,950	
				年	1	52,600	52,600	
				年	1	541,900	541,900	
				年	1	655,725	655,725	
				年	1	1,362,193	1,362,193	
				臺、月	1,051x12	294	3,707,928	
				年	1	147,390	147,390	
				年	1	845,653	845,653	
				年	1	5,618,686	5,618,686	
				年	1	21,300	21,300	
							942,200,000	
				年	1	488,860,000	488,860,000	
				年	1	420,812,000	420,812,000	
				年	1	32,528,000	32,528,000	
							30,263,000	
							30,263,000	
							30,263,000	
				年	1	29,757,000	29,757,000	
				年	1	506,000	506,000	
							214,933,000	
							214,933,000	
							84,018,000	
				年	1	38,741,000	38,741,000	

# 醫院醫療基金

## 本明細表

108年度

單位：新臺幣元

度預算數		前年度決算數			說 明
平均單位 成本(元)	金額	數量	平均單位 成本(元)	金額	
					住院病患膳食材料、什支等費用。 醫療用備份光碟等費用。 心理治療等相關教材及用品費。 復健科等治療用輔具及耗材費。 康樂團體治療活動費及材料等費用。 病患團體活動費。 病患雜誌及所需什項用品費。 有線電視頻道租用及音樂著作權等費用(仁愛300臺、中興197臺、和平婦幼220臺、陽明116臺、忠孝155臺、林森中醫昆明13臺、松德50臺)。 病歷保護塑膠封面、彩色病歷夾及報表紙等費用。 由任袋等調劑用相關耗材費。 衛生、清潔用品及消毒等費用。 感熱紙及滅火器乾粉等雜支費。
	914,148,422			971,197,519	較上年度預算數914,148,422元，增加28,051,578元。
	362,487,000			506,611,834	醫療單位耗用之醫療用品費。
	523,354,422			434,584,865	藥品成本。
	28,307,000			30,000,820	血液成本。
	34,286,805			38,491,066	
	34,286,805			38,491,066	較上年度預算數34,286,805元，減少4,023,805元。
	34,286,805			38,491,066	
	217,876,339			216,990,203	放射線治療整體設備系統合作案。 免疫染色用儀器合作案。
	217,876,339			216,990,203	較上年度預算數217,876,339元，減少2,943,339元。
	83,543,797			77,993,219	一般房屋折舊(事業用)(詳資產折

科 營 目 項 及 目	單位	本年度預算數			上年
		數量	平均單位 成本(元)	金額	數量
機械及設備折舊	年	1	45,277,000	45,277,000	
				116,038,000	
	年	1	115,100,000	115,100,000	
	年	1	938,000	938,000	
什項設備折舊	年	1	14,877,000	14,877,000	
短絀、賠償與保險給付				5,853,000	
各項短絀				5,853,000	
呆帳及保證短絀	年	1	5,853,000	5,853,000	



# 醫院醫療基金

## 本明細表

108年度

單位：新臺幣元

度預算數		前年度決算數			說 明
平均單位 成本(元)	金額	數量	平均單位 成本(元)	金額	
	116,818,542			124,047,154	舊明細表第190頁)。 一般房屋折舊(公務用)(詳資產折舊明細表第190頁)。
	17,514,000			14,949,830	機械及設備折舊(事業用)(詳資產折舊明細表第190頁)。 機械及設備折舊(公務用)(詳資產折舊明細表第190頁)。 什項設備折舊(事業用)(詳資產折舊明細表第190頁)。
	5,853,276			5,697,409	
	5,853,276			5,697,409	較上年度預算數5,853,276元，減少276元。
	5,853,276			5,697,409	自費等應收醫療帳款無法收回款項。

科 目 及 項 目	單 位	本年度預算數			上年
		數量	平均單位 成本(元)	金額	數量
合 計	人次	437,500	2,819.71	1,233,624,000	448,168
用人費用				692,782,000	
正式員額薪資				478,394,000	
職員薪金	年	1	474,628,000	474,628,000	
工員工資	年	1	3,766,000	3,766,000	
超時工作報酬				13,767,880	
加班費				13,767,880	
	年	1	7,929,840	7,929,840	
	年	1	62,040	62,040	
	年	1	5,630,000	5,630,000	
	年	1	146,000	146,000	
津貼				882,200	
其他津貼				882,200	
	年	1	841,000	841,000	
	年	1	41,200	41,200	
獎金				90,569,000	
考績獎金				48,138,000	
	年	1	47,471,000	47,471,000	
	年	1	667,000	667,000	
年終獎金				42,431,000	
	年	1	41,879,000	41,879,000	
	年	1	552,000	552,000	
退休及卹償金				37,365,000	
職員退休及離職金	年	1	37,053,000	37,053,000	
工員退休及離職金	年	1	312,000	312,000	

# 醫院醫療基金

## 本明細表

108年度

單位：新臺幣元

度預算數		前年度決算數			說 明
平均單位 成本(元)	金額	數量	平均單位 成本(元)	金額	
2,860.21	1,281,854,402	426,664	2,636.92	1,125,080,594	
	696,086,640			618,236,937	
	472,442,000			422,563,687	較上年度預算數472,442,000元， 增加5,952,000元。
	467,918,000			415,859,098	職員917人薪金(含約用人員)(詳 用人費用彙計表第186-187頁)。
	4,524,000			6,704,589	工員11人工資(詳用人費用彙計 表第186-187頁)。
	25,025,000			9,780,230	較上年度預算數25,025,000元， 減少11,257,120元。
	25,025,000			9,780,230	職員加班費。 工員加班費。 職員不休假加班費。 工員不休假加班費。
	946,800			757,696	較上年度預算數946,800元，減 少64,600元。
	946,800			757,696	職員防治費。 工員防治費。
	88,058,000			83,601,183	較上年度預算數88,058,000元， 增加2,511,000元。
	46,897,000			44,270,041	依考績法規定核發之職員考績獎 金。 依考績法規定核發之工員考績獎 金。
	41,161,000			39,331,142	依規定於春節加發之職員年終獎 金。 依規定於春節加發之工員年終獎 金。
	40,186,000			34,925,677	較上年度預算數40,186,000元， 減少2,821,000元。
	39,710,000			34,585,423	提撥職員退撫基金及離職儲金。
	476,000			340,254	提撥工員退休準備金。

科 目 及 項 目	單位	本年度預算數			上年
		數量	平均單位 成本(元)	金額	數量
福利費				71,803,920	
分擔員工保險費				65,478,440	
	年	1	34,174,440	34,174,440	
	年	1	181,000	181,000	
	年	1	24,475,000	24,475,000	
	年	1	297,000	297,000	
	年	1	6,351,000	6,351,000	
員工通勤交通費				2,517,480	
	人、月、 段	58x12x1	630	438,480	
	人、月、 段	3x12x1	630	22,680	
	人、月、 段	129x12x2	630	1,950,480	
	人、月、 段	7x12x2	630	105,840	
其他福利費				3,808,000	
	年	1	3,632,000	3,632,000	
	年	1	176,000	176,000	
服務費用				379,671,000	
水電費				24,497,000	
工作場所電費	年	1	22,544,000	22,544,000	
工作場所水費	年	1	1,953,000	1,953,000	
郵電費				518,800	
郵費	年	1	368,800	368,800	
電話費	年	1	150,000	150,000	
旅運費				5,628,138	
國內旅費				3,026,490	
	人、天	70x1	1,550	108,500	
	人、天	4x332	1,550	2,058,400	
	年	1	859,590	859,590	

# 醫院醫療基金

## 本明細表

108年度

單位：新臺幣元

度預算數		前年度決算數			說 明
平均單位 成本(元)	金額	數量	平均單位 成本(元)	金額	
	69,428,840			66,608,464	較上年度預算數69,428,840元， 增加2,375,080元。
	62,421,000			59,759,805	分攤職員健保費。 分攤工員健保費。 分攤員工勞保費。 分攤工員勞保費。 分攤職員公保費。
	2,751,840			2,585,947	職員上下班交通費。 工員上下班交通費。 職員上下班交通費。 工員上下班交通費。
	4,256,000			4,262,712	職員休假旅遊補助。 工員休假旅遊補助。
	370,000,175			367,747,574	
	24,669,125			21,960,238	較上年度預算數24,669,125元， 減少172,125元。
	22,684,000			19,458,738	各院區電費。
	1,985,125			2,501,500	各院區水費。
	390,700			605,519	較上年度預算數390,700元，增 加128,100元。
	280,300			402,515	寄發郵件費用。
	110,400			203,004	各院區電話費。
	5,215,196			3,688,646	較上年度預算數5,215,196元，增 加412,942元。
	2,710,740			2,721,013	員工出差旅費。 員工出差旅費-支援馬祖。 員工短程車資。

科 營	目 運	項 項	及 目	單位	本年度預算數			上年
					數量	平均單位 成本(元)	金額	數量
							2,601,648	
		其他旅運費		噸、月	29x12	2,737	952,476	
				公斤、月	2,789x12	38	1,271,784	
				公斤、月	597x12	17	121,788	
				年	1	255,600	255,600	
		印刷裝訂與廣告費					6,630,731	
		印刷及裝訂費					2,508,431	
				年	1	91,500	91,500	
				年	1	45,480	45,480	
				年	1	2,319,371	2,319,371	
				臺、月、 張	2x12x3,100	0.70	52,080	
		業務宣導費					4,122,300	
				年	1	1,142,000	1,142,000	
				年	1	2,980,300	2,980,300	
		修理保養及保固費					9,640,111	
		一般房屋修護費					1,094,849	
				年	1	359,485	359,485	
				年	1	108,405	108,405	
				年	1	115,000	115,000	

# 醫院醫療基金

## 本明細表

108年度

單位：新臺幣元

度預算數		前年度決算數			說 明
平均單位 成本(元)	金額	數量	平均單位 成本(元)	金額	
	2,504,456			967,633	一般性廢棄物清除處理費(每公噸廢棄物處理費2,082元及清運費655元)。 生物醫療廢棄物清除處理費。 生物醫療廢棄物滅菌再利用清除處理費(由生物醫療廢棄物清除處理費移列)。 取血及儀器、物品搬運等費用。
	7,436,860			5,418,491	較上年度預算數7,436,860元，減少806,129元。
	2,871,210			1,198,911	病歷、體檢及醫療收費收據等醫療用各類印刷費。 藥袋。 衛生教育活動及意見問卷調查等表單印刷費。 影印機使用費。
	4,565,650			4,219,580	公衛、衛教等媒體廣告宣導費用。 業務宣導等費用。
	10,446,409			4,969,303	較上年度預算數10,446,409元，減少806,298元。
	1,094,849			425,413	中興-醫療大樓共20414.28坪為3年以上鋼筋混凝土，30坪以內年列4,510元，餘每增加1坪加列110元計算，依比例分攤計算核列。 中興-早療中心共646坪為鋼筋混凝土，30坪以內年列4,510元，餘每增加1坪加列110元計算。 和平婦幼-和平醫療大樓A棟共10417.13坪為3年以上鋼筋混凝土，30坪以內年列4,510元，餘

科 營	目 運	項 目	及 目	單位	本年度預算數			上年
					數量	平均單位 成本(元)	金額	數量
				年	1	49,000	49,000	
				年	1	163,627	163,627	
				年	1	83,366	83,366	
				年	1	78,000	78,000	
				年	1	36,615	36,615	
				年	1	76,351	76,351	
				年	1	11,000	11,000	
				年	1	14,000	14,000	



# 醫院醫療基金

## 本明細表

108年度

單位：新臺幣元

度預算數		前年度決算數			說 明
平均單位 成本(元)	金額	數量	平均單位 成本(元)	金額	
					<p>每增加1坪加列110元計算，依比例分攤計算核列。</p> <p>和平婦幼-和平醫療大樓B棟共4463.44坪為3年以上鋼筋混凝土，30坪以內年列4,510元，餘每增加1坪加列110元計算，依比例分攤計算核列。</p> <p>忠孝-醫療大樓共14864.17坪為3年以上鋼筋混凝土，30坪以內年列4,510元，餘每增加1坪加列110元計算，依比例分攤計算核列。</p> <p>松德-象山醫療大樓共746.87坪為3年以上鋼筋混凝土，30坪以內年列4,510元，餘每增加1坪加列110元計算。</p> <p>松德-院區辦公房舍3棟共14203.01坪為3年以上鋼筋混凝土，每棟30坪以內各列4,510元，餘每增加1坪加列110元計算，依比例分攤計算核列。</p> <p>松德-六合健康學園321.86坪為3年以上鋼筋混凝土，30坪以內年列4,510元，餘每增加1坪加列110元計算。</p> <p>松德-3間職能工作坊共661.1坪為3年以上鋼筋混凝土，每棟30坪以內各列4,510元，餘每增加1坪加列110元計算，依比例分攤計算核列。</p> <p>林森中醫昆明-林森醫療大樓共1987.44坪為3年以上鋼筋混凝土，30坪以內年列4,510元，餘每增加1坪加列110元計算，依比例分攤計算核列。</p> <p>林森中醫昆明-昆明大樓共4903.38坪為3年以上鋼筋混凝土，30坪以內年列4,510元，餘每增加1坪加列110元計算，依比</p>

科 營	目 運	項 項	及 目	單位	本年度預算數			上年
					數量	平均單位 成本(元)	金額	數量
							3,882,798	
		機械及設備修護費		年	1	3,546,087	3,546,087	
				年	1	48,690	48,690	
				年	1	66,516	66,516	
				年	1	45,855	45,855	
				年	1	62,730	62,730	
				年	1	19,920	19,920	
				年	1	93,000	93,000	
		交通及運輸設備修護費					339,390	
				年	1	30,000	30,000	
				年	1	10,000	10,000	
				年	1	274,390	274,390	
				年	1	25,000	25,000	
		什項設備修護費					4,323,074	
				年	1	3,148,678	3,148,678	
				年	1	255,200	255,200	
				年	1	30,000	30,000	
				年	1	40,000	40,000	
				年	1	178,600	178,600	
				年	1	50,000	50,000	
				年	1	25,000	25,000	
				年	1	595,596	595,596	
		保險費					22,848	
		一般房屋保險費		年	1	15,760	15,760	
		責任保險費		年	1	7,088	7,088	
		一般服務費					311,078,219	
		外包費					39,665,030	

# 醫院醫療基金

## 本明細表

108年度

單位：新臺幣元

度預算數		前年度決算數			說 明
平均單位 成本(元)	金額	數量	平均單位 成本(元)	金額	
	4,644,605			350,716	例分攤計算核列。
					醫療儀器設備維修及保養費。
					醫療氣體設備修護費。
					機電保養、工務機械及設備等修護費(由管理費用及總務費用移列)。
					發電機、高壓變電等設備修護費。
					。 電梯保養費。
					不斷電系統修護費。
					藥品分包機、試劑冰箱等設備修護費。
	90,000			24,860	電話系統修護費。
					廣播系統修護費。
					中央監視系統修護費。
					視聽器材零件修護費。
	4,616,955			4,168,314	空調系統及冷卻水塔設備修護費。
					。 給水系統設備修護費。
					污廢水處理廠設備修護費。
					消防系統設備修護費。
					負壓、隔離病房設施修護費。
					冷氣機修護費。
					管線修護費。
					其他什項設備修護費。
	22,848				較上年度預算數22,848元，無增減。
	15,760				建築物保險費。
	7,088				公共安全責任保險費。
	303,882,808			315,326,826	較上年度預算數303,882,808元，增加7,195,411元。
	40,769,682			25,250,587	

科 營	目 運	項 目	單 位	本年度預算數			上 年
				數 量	平 均 單 位 成 本 (元)	金 額	數 量
			年	1	6,000,000	6,000,000	
			坪、月	13,589x12	86	14,023,848	
			年	1	7,554,508	7,554,508	
			年	1	8,853	8,853	
			年	1	8,707,272	8,707,272	
			年	1	728,589	728,589	
			年	1	620,400	620,400	
			年	1	758,560	758,560	
			年	1	1,263,000	1,263,000	
		計時與計件人員酬金				269,557,189	
			人、月	534x12	27,689	177,431,112	
			人、月	534x1.5	27,689	22,178,889	
			年	1	10,611,648	10,611,648	
			年	1	21,197,664	21,197,664	
			人、天	37x365	300	4,051,500	
			人、天	37x365	200	2,701,000	
			人、天	79x365	500	14,417,500	
			人、天	98x365	350	12,519,500	
			人、月	1x12	25,323	303,876	
			年	1	3,160,710	3,160,710	
			年	1	395,100	395,100	
			年	1	196,020	196,020	
			年	1	392,670	392,670	
		體育活動費				1,856,000	
			人、年	917x1	2,000	1,834,000	
			人、年	11x1	2,000	22,000	
		專業服務費				21,355,153	

# 醫院醫療基金

## 本明細表

108年度

單位：新臺幣元

度預算數		前年度決算數			說 明
平均單位 成本(元)	金額	數量	平均單位 成本(元)	金額	
	261,201,126			289,315,367	愛滋防治勞務外包費。 環境清潔維護外包費。 機電人力外包費。 外牆清洗外包費。 被服租賃及洗滌床單外包費。 大樓委託電子保全維護外包費。 檢體運送勞務外包費。 毒品危害防制講習外包費。 結核病接觸者委外抽血勞務外包費。 病房助理薪資。 病房助理於春節加發之工作獎金。 提撥病房助理勞退金。 病房助理勞、健保費。 病房助理大夜班夜班費。 病房助理小夜班夜班費。 病房助理大夜班包班夜班費。 病房助理小夜班包班夜班費。 早療評估工讀生薪資。 毒品危害防制中心個案管理師薪資(新增)。 毒品危害防制中心個案管理師於春節加發之工作獎金(新增)。 提撥毒品危害防制中心個案管理師勞退金(新增)。 毒品危害防制中心個案管理師勞、健保費(新增)。
	1,912,000			760,872	職員917人文康活動費，每人編列2,000元。 工員11人文康活動費，每人編列2,000元。
	17,636,229			15,579,628	較上年度預算數17,636,229元，

科 營 目 運 項 及 目	單位	本年度預算數			上年
		數量	平均單位 成本(元)	金額	數量
講課鐘點、稿費、出席審查 及查詢費				15,621,300	
	人次	2,756	2,500	6,890,000	
	節	12	2,400	28,800	
	節	2,418	2,000	4,836,000	
	節	97	1,500	145,500	
	節	3,591	1,000	3,591,000	
	年	1	130,000	130,000	
委託檢驗(定)試驗認證費				5,617,293	
	年	1	5,330,400	5,330,400	
	年	1	50,024	50,024	
	年	1	156,869	156,869	
	年	1	80,000	80,000	
其他	年	1	116,560	116,560	
公共關係費				300,000	
公共關係費	年	1	300,000	300,000	
材料及用品費				85,708,000	
使用材料費				4,035,760	
設備零件				4,035,760	
	年	1	548,010	548,010	
	年	1	2,742,000	2,742,000	
	年	1	745,750	745,750	
用品消耗				21,598,090	
辦公(事務)用品				4,737,000	
	人、月	917x12	360	3,961,440	
	人、月	11x12	50	6,600	
	人、月	534x12	120	768,960	

# 醫院醫療基金

## 本明細表

108年度

單位：新臺幣元

度預算數		前年度決算數			說 明
平均單位 成本(元)	金額	數量	平均單位 成本(元)	金額	
	10,908,000			9,767,803	增加3,718,924元。
	6,571,729			5,442,631	專家學者出席費。 外聘講師鐘點費(國外)。 外聘講師鐘點費(國內)。 外聘講師鐘點費(隸屬關係)。 內聘講師鐘點費。 國際醫療支援活動外文稿件撰、 譯稿及審查費。
	156,500			369,194	檢體委檢費。 建築物公共安全等委檢費(由管 理費用及總務費用移列)。 作業環境等委檢費。 國內外品質能力等委檢費。
	300,000			198,923	外聘專家學者旅運費。 較上年度預算數300,000元，無 增減。
	300,000			198,923	因業務需要之公共關係費等。
	143,505,365			55,731,944	
	3,173,210			1,051,933	較上年度預算數3,173,210元，增 加862,550元。
	3,173,210			1,051,933	病房設備零件。 醫療科器械等設備零件。 各科室所需設備零件。
	18,171,408			14,234,265	較上年度預算數18,171,408元， 增加3,426,682元。
	4,850,520			419,537	職員917人，按每人每月360元編 列。 技工、工友及駕駛11人，按每人 每月50元編列。 病房助理534人，按每人每月120

科 營	目 運	項 項	及 目	單位	本年度預算數			上年
					數量	平均單位 成本(元)	金額	數量
							1,038,200	
	服裝			套	10	2,000	20,000	
				只	44	2,200	96,800	
				套	64	350	22,400	
				套	20	3,000	60,000	
				雙	305	1,000	305,000	
				雙	534	1,000	534,000	
	其他						15,822,890	
				年	1	7,225,162	7,225,162	
				年	1	7,300	7,300	
				年	1	1,202,440	1,202,440	
				年	1	15,865	15,865	
				年	1	360,000	360,000	
				年	1	2,891,200	2,891,200	
				年	1	1,632,600	1,632,600	
				臺、月	7x12	294	24,696	
				年	1	305,315	305,315	
				年	1	1,437,895	1,437,895	
				年	1	305,057	305,057	
				年	1	205,910	205,910	
				年	1	209,450	209,450	
	商品及醫療用品						60,074,150	
	衛材			年	1	37,082,500	37,082,500	
	藥品			年	1	22,991,650	22,991,650	
	租金與利息						1,886,000	



# 醫院醫療基金

## 本明細表

108年度

單位：新臺幣元

度預算數		前年度決算數			說 明
平均單位 成本(元)	金額	數量	平均單位 成本(元)	金額	
	1,007,100			2,297,740	元編列。
	12,313,788			11,516,988	國際醫療支援工作制服。 公共衛生護理人員訪視皮包。 公共衛生護理人員外勤兩具。 長照居家服務人員服裝、訪視包 及配件等(新增)。 護士鞋。 病房助理工作鞋。
	122,160,747			40,445,746	獨居長者送餐膳食材料、什支等 。 醫療用備份光碟等費用。 心理治療等相關教材及用品費。 復健科等治療用輔具及耗材費。 康樂團體治療活動費及材料等費 用(由住院醫療成本-復健科等治 療用輔具及耗材費移列)。 病患團體活動費。 病患雜誌及所需什項用品費。 有線電視頻道租用及音樂著作權 等費用(院本部1臺、林森中醫昆 明6臺)。 由任袋等調劑用相關耗材費。 衛生、清潔用品及消毒等費用。 感熱紙及滅火器乾粉等雜支費。 特殊單位環境用物監測及群聚突 發監測檢驗費。 病房助理招募費用、場地租借及 茶水等費用。
	80,962,000			22,301,014	較上年度預算數122,160,747元， 減少62,086,597元。
	41,198,747			18,144,732	醫療單位耗用之醫療用品費。
	2,366,000			761,053	藥品成本。

科 目 及 項 目	單 位	本年度預算數			上年
		數量	平均單位 成本(元)	金額	數量
地租及水租				360,000	
場地租金	臺、月	30x12	1,000	360,000	
機器租金					
機械及設備租金					
交通及運輸設備租金				1,500,000	
車租	月	12	125,000	1,500,000	
什項設備租金				26,000	
什項設備租金				26,000	
	年	1	17,820	17,820	
	年	1	8,180	8,180	
折舊、折耗及攤銷				55,545,000	
不動產、廠房及設備折舊				55,545,000	
一般房屋折舊				19,037,000	
	年	1	8,797,000	8,797,000	
	年	1	10,240,000	10,240,000	
機械及設備折舊				30,843,000	
	年	1	30,629,000	30,629,000	
	年	1	214,000	214,000	
什項設備折舊				5,665,000	
	年	1	5,665,000	5,665,000	
會費、捐助、補助、分攤、救助(濟)與交流活動費				4,245,000	
會費				52,900	
學術團體會費				52,900	
	人	1	6,000	6,000	

# 醫院醫療基金

## 本明細表

108年度

單位：新臺幣元

度預算數		前年度決算數			說 明
平均單位 成本(元)	金額	數量	平均單位 成本(元)	金額	
	360,000			254,900	較上年度預算數360,000元，無增減。
	360,000			254,900	清潔針具及保險套販賣機等場地租金。
				84,000	
				84,000	
	1,980,000			407,894	較上年度預算數1,980,000元，減少480,000元。
	1,980,000			407,894	X光攝影巡迴合作案。
	26,000			14,259	較上年度預算數26,000元，無增減。
	26,000			14,259	飲水機租金。
					公廁自動消毒器租金(由管理費用及總務費用移列)。
	54,720,019			54,532,028	
	54,720,019			54,532,028	較上年度預算數54,720,019元，增加824,981元。
	18,932,724			17,693,475	一般房屋折舊(事業用)(詳資產折舊明細表第190頁)。
					一般房屋折舊(公務用)(詳資產折舊明細表第190頁)。
	30,033,295			31,428,909	機械及設備折舊(事業用)(詳資產折舊明細表第190頁)。
					機械及設備折舊(公務用)(詳資產折舊明細表第190頁)。
	5,754,000			5,409,644	什項設備折舊(事業用)(詳資產折舊明細表第190頁)。
	4,018,878			3,800,241	
	46,900			916	較上年度預算數46,900元，增加6,000元。
	46,900			916	醫師公會常年會費(院本部)。

科 營	目 運	項 目	單位	本年度預算數			上年
				數量	平均單位 成本(元)	金額	數量
			人	30	1,000	30,000	
			人	4	3,600	14,400	
			人	1	2,500	2,500	
		捐助、補助與獎助				2,580,000	
		捐助個人				2,580,000	
			人	40	2,000	80,000	
			年	1	2,500,000	2,500,000	
		分擔				1,612,100	
		分擔大樓管理費				1,612,100	
			年	1	1,412,100	1,412,100	
			年	1	200,000	200,000	
		其他				13,787,000	
		其他費用				13,787,000	
		其他				13,787,000	
			年	1	7,271,450	7,271,450	
			年	1	10,000	10,000	
			年	1	1,101,900	1,101,900	
			年	1	77,650	77,650	
			年	1	178,200	178,200	
			年	1	4,626,400	4,626,400	
			年	1	521,400	521,400	

# 醫院醫療基金

## 本明細表

108年度

單位：新臺幣元

度預算數		前年度決算數			說 明
平均單位 成本(元)	金額	數量	平均單位 成本(元)	金額	
	2,580,000			2,607,399	護理師護士公會常年會費(院本部)。 醫檢師公會常年會費(院本部)。 社工師公會常年會費(院本部)。 較上年度預算數2,580,000元，無增減。
	2,580,000			2,607,399	「罕見代謝異常疾病」診斷費用。
	1,391,978			1,191,926	母乳庫捐贈者篩檢、奶水檢驗及捐贈者健康檢查費用。 較上年度預算數1,391,978元，增加220,122元。
	1,391,978			1,191,926	職能工作坊分攤大樓水電費、設備維修等費用(文山、心湖、福中)。
	11,157,325			24,270,817	六合健康學園分攤大樓水電費、設備維修等費用。
	11,157,325			24,270,817	較上年度預算數11,157,325元，增加2,629,675元。
	11,157,325			24,270,817	社區衛生教育訓練與宣導等費用。 社區醫療支援青少年保健活動等相關費用。 健康醫院-運動體重控制菸害防制等費用。 嬰幼兒健檢、衛教等相關費用。 社區病患座談、參訪等活動費。 精神病患工作助理費。 國際衛生教育訓練及研討會。

# 臺北市立聯合醫院醫療基金

## 業務費用明細表

中華民國108年度

單位：新臺幣元

前年度 決算數	上年度 預算數	科 目	本年度 預算數	說 明
3,685,562,247	3,985,473,517	合 計	4,035,340,000	
3,370,553,974	3,687,207,507	用人費用	3,680,857,000	
276,106,908	295,687,000	正式員額薪資	303,194,000	較上年度預算數295,687,000元，增加7,507,000元。
248,748,396	262,168,000	職員薪金	276,807,000	職員558人薪金(含約用人員)(詳用人費用彙計表第186-187頁)。
27,358,512	33,519,000	工員工資	26,387,000	工員67人工資(詳用人費用彙計表第186-187頁)。
7,765,898	16,091,200	超時工作報酬	9,937,690	較上年度預算數16,091,200元，減少6,153,510元。
7,765,898	16,091,200	加班費	9,937,690	
			4,851,810	職員加班費。
			377,880	工員加班費。
			3,681,000	職員不休假加班費。
			1,027,000	工員不休假加班費。
344,255	355,200	津貼	383,800	較上年度預算數355,200元，增加28,600元。
344,255	355,200	其他津貼	383,800	
			316,000	職員防治費。
			67,800	工員防治費。
3,024,214,012	3,311,113,907	獎金	3,300,541,000	較上年度預算數3,311,113,907元，減少10,572,907元。
28,670,690	28,947,000	考績獎金	29,237,000	
			25,023,000	依考績法規定核發之職員考績獎金。
			4,214,000	依考績法規定核發之工員考績獎金。
24,122,959	25,178,000	年終獎金	25,812,000	
			22,332,000	依規定於春節加發之職員年終獎金。
			3,480,000	依規定於春節加發之工員年終獎金。
2,971,420,363	3,256,988,907	其他獎金	3,245,492,000	
			3,180,582,000	職員服務獎勵金。
			64,910,000	工員服務獎勵金。
21,309,515	25,332,000	退休及卹償金	21,912,000	較上年度預算數25,332,000元，減少3,420,000元。

# 臺北市立聯合醫院醫療基金

## 業務費用明細表

中華民國108年度

單位：新臺幣元

前年度 決算數	上年度 預算數	科 目	本年度 預算數	說 明
19,597,349	22,566,000	職員退休及離職金	19,943,000	提撥職員退撫基金及離職儲金。
1,712,166	2,766,000	工員退休及離職金	1,969,000	提撥工員退休準備金。
40,813,386	38,628,200	福利費	44,888,510	較上年度預算數38,628,200元，增加 6,260,310元。
36,962,026	35,122,000	分擔員工保險費	41,891,430	
			19,341,430	分攤職員健保費。
			1,264,000	分攤工員健保費。
			17,989,000	分攤員工勞保費。
			2,077,000	分攤工員勞保費。
			1,220,000	分攤職員公保費。
1,401,590	1,474,200	員工通勤交通費	1,270,080	
			75,600	職員上下班交通費，10人×12月×1段× 每段630元。
			120,960	工員上下班交通費，16人×12月×1段× 每段630元。
			332,640	職員上下班交通費，22人×12月×2段× 每段630元。
			740,880	工員上下班交通費，49人×12月×2段× 每段630元。
2,449,770	2,032,000	其他福利費	1,727,000	
			655,000	職員休假旅遊補助。
			1,072,000	工員休假旅遊補助。
160,119,428	157,205,717	服務費用	171,623,000	
13,980,785	21,919,000	水電費	21,856,000	較上年度預算數21,919,000元，減少 63,000元。
12,380,803	19,987,000	工作場所電費	19,950,000	各院區電費。
1,599,982	1,932,000	工作場所水費	1,906,000	各院區水費。
19,938,786	21,964,300	郵電費	21,172,610	較上年度預算數21,964,300元，減少 791,690元。
3,383,587	3,060,000	郵費	3,415,570	寄發郵件費用。
10,185,112	11,404,300	電話費	10,257,040	
			10,227,040	各院區電話費。
			30,000	院外門診等電話費。
6,370,087	7,500,000	數據通信費	7,500,000	專線通訊費。
3,726,118	2,072,608	旅運費	2,327,364	較上年度預算數2,072,608元，增加

# 臺北市立聯合醫院醫療基金

## 業務費用明細表

中華民國108年度

單位：新臺幣元

前年度 決算數	上年度 預算數	科 目	本年度 預算數	說 明
				254,756元。
475,731	157,020	國內旅費	217,170	
			139,500	員工出差旅費(由衛生保健成本移列) )，90人×每人每天1,550元。
			77,670	員工短程車資。
3,250,387	1,915,588	其他旅運費	2,110,194	
			952,476	一般性廢棄物清除處理費(每公噸廢棄 物處理費2,082元及清運費655元)，29噸 ×12月×每噸2,737元。
			157,718	取血及儀器、物品搬運等費用。
			1,000,000	車輛派遣服務費。
3,674,581	2,047,850	印刷裝訂與廣告費	3,450,565	較上年度預算數2,047,850元，增加 1,402,715元。
2,053,071	1,794,600	印刷及裝訂費	1,795,165	
			30,000	病歷、體檢及醫療收費收據等醫療用 各類印刷費。
			1,765,165	院訊、手冊、簡介刊物等印刷費。
1,621,510	253,250	業務宣導費	1,655,400	業務宣導等費用。
39,559,691	34,968,224	修理保養及保固費	40,061,777	較上年度預算數34,968,224元，增加 5,093,553元。
281,345	852,391	一般房屋修護費	852,391	
			178,000	仁愛-醫療大樓共20231.69坪為3年以上 鋼筋混凝土，30坪以內年列4,510元， 餘每增加1坪加列110元計算，依比例 分攤計算核列。
			23,000	仁愛-檢驗大樓共1725.87坪為鋼筋混凝 土，30坪以內年列4,510元，餘每增加1 坪加列110元計算，因使用年限超過30 年，以前項標準增加50%編列，依比例 分攤計算核列。
			34,000	仁愛-南棟大樓共2560.87坪為鋼筋混凝 土，30坪以內年列4,510元，餘每增加1 坪加列110元計算，因使用年限超過30 年，以前項標準增加50%編列，依比例 分攤計算核列。
			67,403	中興-醫療大樓共20414.28坪為3年以上



# 臺北市立聯合醫院醫療基金

## 業務費用明細表

中華民國108年度

單位：新臺幣元

前年度 決算數	上年度 預算數	科 目	本年度 預算數	說 明
				鋼筋混凝土，30坪以內年列4,510元，餘每增加1坪加列110元計算，依比例分攤計算核列。
			69,000	和平婦幼-和平醫療大樓A棟共10417.13坪為3年以上鋼筋混凝土，30坪以內年列4,510元，餘每增加1坪加列110元計算，依比例分攤計算核列。
			29,000	和平婦幼-和平醫療大樓B棟共4463.44坪為3年以上鋼筋混凝土，30坪以內年列4,510元，餘每增加1坪加列110元計算，依比例分攤計算核列。
			83,695	和平婦幼-婦幼第一醫療大樓共4158.95坪為3年以上鋼筋混凝土，30坪以內年列4,510元，餘每增加1坪加列110元計算，依比例分攤計算核列。
			104,388	陽明-醫療大樓共12642.07坪為3年以上鋼筋混凝土，30坪以內年列4,510元，餘每增加1坪加列110元計算，依比例分攤計算核列。
			7,000	陽明-綜合大樓共3003.4坪為3年以上鋼筋混凝土，其中醫護宿舍2144.4坪，16坪以內年列2,000元，餘每增加1坪加列80元計算，另醫療用樓層859坪，30坪以內年列4,510元，餘每增加1坪加列110元計算，依比例分攤計算核列。
			5,063	陽明-MRI大樓共602.74坪為3年以上鋼筋混凝土，30坪以內年列4,510元，餘每增加1坪加列110元計算，依比例分攤計算核列。
			81,813	忠孝-醫療大樓共14864.17坪為3年以上鋼筋混凝土，30坪以內年列4,510元，餘每增加1坪加列110元計算，依比例分攤計算核列。
			31,029	忠孝-行政大樓共1399.4坪為3年以上鋼筋混凝土，30坪以內年列4,510元，餘每增加1坪加列110元計算，依比例分攤計算核列。
			78,000	松德-院區辦公房舍3棟共14203.01坪為3

# 臺北市立聯合醫院醫療基金

## 業務費用明細表

中華民國108年度

單位：新臺幣元

前年度 決算數	上年度 預算數	科 目	本年度 預算數	說 明
				年以上鋼筋混凝土，每棟30坪以內各列4,510元，餘每增加1坪加列110元計算，依比例分攤計算核列。
			20,000	林森中醫昆明-林森醫療大樓共1987.44坪為3年以上鋼筋混凝土，30坪以內年列4,510元，餘每增加1坪加列110元計算，依比例分攤計算核列。
			41,000	林森中醫昆明-昆明大樓共4903.38坪為3年以上鋼筋混凝土，30坪以內年列4,510元，餘每增加1坪加列110元計算，依比例分攤計算核列。
31,700,536	24,483,200	機械及設備修護費	24,300,796	
			23,379,500	網路及資訊周邊設備修護費。
			921,296	不斷電系統修護費。
5,605,887	7,889,563	交通及運輸設備修護費	13,203,520	
			3,050,380	電話系統修護費。
			201,000	廣播系統修護費。
			8,194,140	中央監視系統修護費。
			510,000	視聽器材零件修護費。
			1,248,000	車輛養護費(詳車輛明細表第192-197頁)。
1,971,923	1,743,070	什項設備修護費	1,705,070	
			920,130	空調系統及冷卻水塔設備修護費。
			200,790	給水系統設備修護費。
			584,150	其他什項設備修護費。
189,781	138,092	保險費	130,177	較上年度預算數138,092元，減少7,915元。
189,781	138,092	交通及運輸設備保險費	130,177	車輛強制險及任意險(詳車輛明細表第192-197頁)。
31,806,371	34,703,143	一般服務費	36,438,847	較上年度預算數34,703,143元，增加1,735,704元。
17,755,070	16,739,072	佣金、匯費、經理費及手續費	17,928,199	信用卡等手續費。
13,867,736	16,652,071	外包費	17,260,648	
			10,566,648	環境清潔維護外包費，10,239坪×12月×每坪86元。
			5,443,800	機電人力外包費。

# 臺北市立聯合醫院醫療基金

## 業務費用明細表

中華民國108年度

單位：新臺幣元

前年度 決算數	上年度 預算數	科 目	本年度 預算數	說 明
183,565	1,312,000	體育活動費	1,250,200 1,250,000	救護車委外服務(含駕駛)。
			1,116,000	職員558人文康活動費，每人編列2,000元。
			134,000	工員67人文康活動費，每人編列2,000元。
44,510,770	36,412,500	專業服務費	43,205,660	較上年度預算數36,412,500元，增加6,793,160元。
2,610,555	2,160,000	法律事務費	2,320,000	因公涉訟或法律諮詢等費用。
1,710,586	675,500	講課鐘點、稿費、出席審查及查詢費	2,594,660	
			1,072,500	專家學者出席費，429人次×每人每次2,500元。
			1,140,000	外聘講師鐘點費(國內)，570節×每節2,000元。
			101,250	醫療儀器等審查費。
			280,910	專案認證及競賽等稿件審查費。
2,800,300	2,939,500	委託檢驗(定)試驗認證費	7,653,500	
			5,921,000	國內外品質能力等委檢費。
			1,732,500	醫療品質與教學品質等評鑑費。
37,319,961	30,637,500	電腦軟體服務費	30,637,500	電腦軟體等維護費。
69,368		其他		
2,732,545	2,980,000	公共關係費	2,980,000	較上年度預算數2,980,000元，無增減。
2,732,545	2,980,000	公共關係費	2,980,000	
			280,000	新聞聯繫費。
			2,700,000	因業務需要之公共關係費等。
20,438,083	20,385,071	材料及用品費	20,606,000	
2,818,891	3,422,463	使用材料費	3,165,957	較上年度預算數3,422,463元，減少256,506元。
1,494	140,152	燃料	158,246	發電機及搬運車等用油費，6,649公升×每公升柴油23.8元。
1,213,221	1,649,255	油脂	1,542,726	
			154,836	小客車(油氣雙燃料車)液化石油氣費，9輛×12月×81公升×每公升液化石油氣17.7元(詳車輛明細表第192-197頁)。

# 臺北市立聯合醫院醫療基金

## 業務費用明細表

中華民國108年度

單位：新臺幣元

前年度 決算數	上年度 預算數	科 目	本年度 預算數	說 明
			210,870	小客車(油氣雙燃料車)油料費，9輛×12月×71公升×每公升95無鉛汽油27.5元(詳車輛明細表第192-197頁)。
			91,740	客貨兩用車油料費，2輛×12月×139公升×每公升95無鉛汽油27.5元(詳車輛明細表第192-197頁)。
			1,085,280	特種車油料費，20輛×12月×190公升×每公升柴油23.8元(詳車輛明細表第192-197頁)。
1,604,176	1,633,056	設備零件	1,464,985	
			1,200,000	資訊用品及零組件。
			264,985	各科室所需設備零件。
17,619,192	16,962,608	用品消耗	17,440,043	較上年度預算數16,962,608元，增加477,435元。
847,268	2,528,880	辦公(事務)用品	2,450,760	
			2,410,560	職員558人，按每人每月360元編列。
			40,200	技工、工友及駕駛67人，按每人每月50元編列。
9,833		服裝		
16,762,091	14,433,728	其他	14,989,283	
			12,500,000	資訊設備相關耗材費。
			903,893	衛生、清潔用品及消毒等費用。
			837,790	感熱紙及滅火器乾粉等雜支費。
			147,600	員工逾時誤餐餐盒費用，1,845人次×每人每次80元。
			600,000	辦理醫事人員等相關節慶活動費。
103,680	2,638,080	租金與利息	22,655,000	
	633,600	地租及水租	633,600	較上年度預算數633,600元，無增減。
	633,600	場地租金	633,600	公務車停車場場地租金。
		機器租金	20,000,000	新增項目。
		電腦租金及使用費	20,000,000	智慧病房擴散計畫資訊軟硬體租賃費。
	1,900,800	交通及運輸設備租金	1,900,800	較上年度預算數1,900,800元，無增減。
	1,900,800	電信設備租金	1,900,800	電信設備租金。
103,680	103,680	什項設備租金	120,600	較上年度預算數103,680元，增加16,920元。

# 臺北市立聯合醫院醫療基金

## 業務費用明細表

中華民國108年度

單位：新臺幣元

前年度 決算數	上年度 預算數	科 目	本年度 預算數	說 明
103,680	103,680	什項設備租金	120,600	悠遊卡機台租金。
110,545,913	93,844,454	折舊、折耗及攤銷	114,402,000	
86,163,071	77,414,454	不動產、廠房及設備折舊	88,041,000	較上年度預算數77,414,454元，增加10,626,546元。
13,462,188	15,403,123	一般房屋折舊	15,119,000	
			7,979,000	一般房屋折舊(事業用)(詳資產折舊明細表第190頁)。
			7,140,000	一般房屋折舊(公務用)(詳資產折舊明細表第190頁)。
35,952,197	35,494,508	機械及設備折舊	39,390,000	
			39,203,000	機械及設備折舊(事業用)(詳資產折舊明細表第190頁)。
			187,000	機械及設備折舊(公務用)(詳資產折舊明細表第190頁)。
32,041,243	21,135,823	交通及運輸設備折舊	28,739,000	交通及運輸設備折舊(事業用)(詳資產折舊明細表第190頁)。
4,707,443	5,381,000	什項設備折舊	4,793,000	什項設備折舊(事業用)(詳資產折舊明細表第190頁)。
24,382,842	16,430,000	攤銷	26,361,000	較上年度預算數16,430,000元，增加9,931,000元。
24,382,842	16,430,000	攤銷電腦軟體費	26,361,000	攤銷電腦軟體費。
11,578,344	11,753,988	稅捐與規費(強制費)	11,629,000	
11,195,300	11,678,208	消費與行為稅	11,561,770	較上年度預算數11,678,208元，減少116,438元。
2,369,561	3,310,623	營業稅	2,263,333	產後護理之家等營業稅。
8,473,514	8,261,855	印花稅	9,207,917	
			8,362,555	自費醫療收入等印花稅。
			845,362	契約印花稅。
352,225	105,730	使用牌照稅	90,520	車輛使用牌照稅(詳車輛明細表第192-197頁)。
383,044	75,780	規費	67,230	較上年度預算數75,780元，減少8,550元。
127,449		行政規費與強制費		
215,146	63,780	汽車燃料使用費	56,580	車輛燃料使用費(詳車輛明細表第192-197頁)。
40,449	12,000	其他	10,650	車輛檢驗規費(詳車輛明細表第192-197

# 臺北市立聯合醫院醫療基金

## 業務費用明細表

中華民國108年度

單位：新臺幣元

前年度 決算數	上年度 預算數	科 目	本年度 預算數	說 明
12,222,825	12,438,700	會費、捐助、補助、分攤、救助(濟) 與交流活動費	13,568,000	頁)。
12,222,825	12,438,700	會費	13,568,000	較上年度預算數12,438,700元，增加 1,129,300元。
12,222,825	12,438,700	學術團體會費	13,568,000	
			4,842,000	醫師公會常年會費，807人×每人6,000 元。
			788,640	牙醫師公會常年會費，53人×每人 14,880元。
			547,200	中醫師公會常年會費，76人×每人7,200 元。
			2,645,000	護理師護士公會常年會費，2,645人×每 人1,000元。
			694,800	醫檢師公會常年會費，193人×每人 3,600元。
			1,209,600	藥師公會常年會費，252人×每人4,800 元。
			460,800	放射師公會常年會費，128人×每人 3,600元。
			150,000	社工師公會常年會費，60人×每人2,500 元。
			330,000	物理治療師公會常年會費，66人×每人 5,000元。
			12,000	物理治療生公會常年會費，3人×每人 4,000元。
			180,000	臨床心理師公會常年會費，30人×每人 6,000元。
			100,800	呼吸治療師公會常年會費，28人×每人 3,600元。
			36,000	諮商心理師公會常年會費，9人×每人 4,000元。
			70,000	語言治療師公會常年會費，14人×每人 5,000元。
			50,000	聽力治療師公會常年會費，10人×每人 5,000元。
			275,000	職能治療師公會常年會費，55人×每人

# 臺北市立聯合醫院醫療基金

## 業務費用明細表

中華民國108年度

單位：新臺幣元

前年度 決算數	上年度 預算數	科 目	本年度 預算數	說 明
				5,000元。
			113,400	營養師公會常年會費，63人×每人1,800元。
			4,800	牙體技術師常年會費，每人4,800元。
			44,000	廚師業職業工會常年會費，88人×每人500元。
			10,000	中華人事主管協會常年會費(院本部)。
			25,000	中華民國公立醫院協會常年會費(院本部)。
			50,000	中華民國區域醫院協會常年會費(院本部)。
			3,000	中華民國醫務社會工作協會常年會費(院本部)。
			3,000	中華民國圖書館學會常年會費(院本部)。
			3,000	中華圖書資訊館際合作協會常年會費(院本部)。
			5,000	臺灣公共衛生學會常年會費(院本部)。
			15,000	臺灣病歷管理協會常年會費(院本部)。
			247,360	臺灣健康醫院學會及世界衛生組織網絡常年會費。
			10,000	臺灣擬真醫學教育學會常年會費(院本部)。
			231,000	臺灣醫院協會常年會費(院本部)。
			20,000	臺灣醫學教育學會常年會費(院本部)。
			190,000	臺灣醫療品質指標計畫常年會費(院本部)。
			30,000	臺灣臨床研究倫理審查學會常年會費(院本部)。
			10,000	臺灣安寧照顧協會常年會費(院本部)(新增)。
			8,400	臺北律師公會常年會費(院本部)(新增)。
			10,200	亞太審查倫理論壇FERCAP常年會費(院本部)。
			5,000	長期照護專業協會常年會費(院本部)。

# 臺北市立聯合醫院醫療基金

## 業務費用明細表

中華民國108年度

單位：新臺幣元

前年度 決算數	上年度 預算數	科 目	本年度 預算數	說 明
			6,000	美國營養暨膳食學會(ADA)常年會費(院本部)。
			122,000	全國認證基金會年費(院本部)。
			10,000	國際整合照顧協會常年會費(院本部)(新增)。



# 臺北市立聯合醫院醫療基金

## 管理費用及總務費用明細表

中華民國108年度

單位：新臺幣元

前年度 決算數	上年度 預算數	科 目	本年度 預算數	說 明
1,470,129,825	1,492,962,343	合 計	1,542,684,000	
1,237,268,613	1,268,966,663	用人費用	1,295,944,000	
271,403,121	278,199,796	正式員額薪資	337,424,491	較上年度預算數278,199,796元，增加59,224,695元。
225,566,606	226,404,816	職員薪金	292,552,591	職員615人薪金(含約用人員)(詳用人費用彙計表第186-187頁)。
22,866,862	27,469,000	工員工資	24,528,540	工員63人工資(詳用人費用彙計表第186-187頁)。
22,969,653	24,325,980	警餉	20,343,360	駐衛警37人薪金(詳用人費用彙計表第186-187頁)。
6,985,694	7,469,811	聘僱及兼職人員薪資	7,195,265	較上年度預算數7,469,811元，減少274,546元。
6,985,694	7,469,811	兼職人員酬金	7,195,265	兼任醫師及顧問酬金。
6,975,304	15,971,375	超時工作報酬	10,315,532	較上年度預算數15,971,375元，減少5,655,843元。
6,975,304	15,971,375	加班費	10,315,532	
			5,669,140	職員加班費。
			355,320	工員加班費。
			3,386,361	職員不休假加班費。
			904,711	工員不休假加班費。
46,081,888	45,945,019	獎金	53,451,626	較上年度預算數45,945,019元，增加7,506,607元。
24,965,343	24,398,318	考績獎金	28,077,867	
			24,239,504	依考績法規定核發之職員考績獎金。
			3,838,363	依考績法規定核發之工員考績獎金。
21,116,545	21,546,701	年終獎金	25,373,759	
			22,160,371	依規定於春節加發之職員年終獎金。
			3,213,388	依規定於春節加發之工員年終獎金。
614,968,440	632,725,952	退休及卹償金	638,567,279	較上年度預算數632,725,952元，增加5,841,327元。
593,019,416	615,992,880	職員退休及離職金	624,670,893	
			19,968,144	提撥職員退撫基金及離職儲金。
			603,962,693	公務人員退休給付。
			740,056	駐衛警公保養老超額年金。

# 臺北市立聯合醫院醫療基金

## 管理費用及總務費用明細表

中華民國108年度

單位：新臺幣元

前年度 決算數	上年度 預算數	科 目	本年度 預算數	說 明
18,589,088	10,917,225	工員退休及離職金	10,006,105	
			2,003,908	提撥工員退休準備金。
			8,002,197	給付工員退職補償金。
3,359,936	5,815,847	卹償金	3,890,281	
			2,294,381	職員撫卹給付。
			1,595,900	工員撫卹給付。
273,469	1,962,600	資遣費	1,962,600	較上年度預算數1,962,600元，無增減。
242,882	1,170,600	職員資遣費	1,170,600	職員依規定支領之資遣費。
30,587	792,000	工員資遣費	792,000	工員依規定支領之資遣費。
290,580,697	286,692,110	福利費	247,027,207	較上年度預算數286,692,110元，減少39,664,903元。
32,217,865	31,615,776	分擔員工保險費	41,283,024	
			19,738,793	分攤職員健保費。
			1,179,632	分攤工員健保費。
			14,523,409	分攤員工勞保費。
			1,929,984	分攤工員勞保費。
			3,911,206	分攤職員公保費。
2,288,344	2,540,160	員工通勤交通費	2,373,840	
			241,920	職員上下班交通費，32人×12月×1段×每段630元。
			105,840	工員上下班交通費，14人×12月×1段×每段630元。
			1,330,560	職員上下班交通費，88人×12月×2段×每段630元。
			695,520	工員上下班交通費，46人×12月×2段×每段630元。
256,074,488	252,536,174	其他福利費	203,370,343	
			2,304,000	職員休假旅遊補助。
			1,008,000	工員休假旅遊補助。
			830,229	職員疑似愛滋病毒針扎及B型等肝炎篩檢、預防接種及抗體追蹤等血液檢驗費及藥品費。
			78,110	工員疑似愛滋病毒針扎及B型等肝炎篩檢、預防接種及抗體追蹤等血液檢驗費及藥品費。

# 臺北市立聯合醫院醫療基金

## 管理費用及總務費用明細表

中華民國108年度

單位：新臺幣元

前年度 決算數	上年度 預算數	科 目	本年度 預算數	說 明
			7,026,897	職員健康檢查、特殊危害健康作業及供膳等體檢費。
			506,742	工員健康檢查、特殊危害健康作業及供膳等體檢費。
			624,000	退休職員及遺族三節慰問金，104人×每人每年6,000元。
			3,780,000	退休工員及遺族三節慰問金，630人×每人每年6,000元。
			2,854,710	退休職員年終慰問金。
			3,420,000	職員退休或喪亡互助金，60人×每人57,000元。
			322,000	工員退休或喪亡互助金，23人×每人14,000元。
			108,000	退休職員生活特別困難年節照護金(單身者每節18,000元、有眷者每節31,000元)。
			147,000	退休工員生活特別困難年節照護金(單身者每節18,000元、有眷者每節31,000元)。
			260,000	退休職員紀念品等費用，52人×每人5,000元。
			90,000	退休工員紀念品等費用，18人×每人5,000元。
			554,400	退休、退撫職員服務獎章費。
			6,800	退休、退撫職員子女教育補助費。
			179,449,455	退休職員優惠存款利息差額。
143,471,928	129,124,694	服務費用	131,325,000	
18,376,855	21,876,300	水電費	21,811,708	較上年度預算數21,876,300元，減少64,592元。
17,025,220	19,942,900	工作場所電費	19,903,980	各院區電費。
1,351,635	1,933,400	工作場所水費	1,907,728	各院區水費。
1,032,950	853,944	旅運費	853,944	較上年度預算數853,944元，無增減。
15,122		國內旅費		
1,017,828	853,944	其他旅運費	853,944	一般性廢棄物清除處理費(每公噸廢棄物處理費2,082元及清運費655元)，26噸×12月×每噸2,737元。

# 臺北市立聯合醫院醫療基金

## 管理費用及總務費用明細表

中華民國108年度

單位：新臺幣元

前年度 決算數	上年度 預算數	科 目	本年度 預算數	說 明
3,379,762	2,964,480	印刷裝訂與廣告費	3,068,640	較上年度預算數2,964,480元，增加104,160元。
3,379,762	2,964,480	印刷及裝訂費	3,068,640	
			3,020,640	影印機使用費，116臺×12月×3,100張×每張0.7元。
			48,000	概(預)算書印製費，240本×每本200元。
52,367,634	37,019,524	修理保養及保固費	35,501,835	較上年度預算數37,019,524元，減少1,517,689元。
12,249,595	2,885,320	一般房屋修護費	2,856,159	
			195,365	院本部-綜合大樓共1184.03坪為鋼筋混凝土，每坪以110元計算，因使用年限超過30年，以前項標準增加50%編列。
			151,030	院本部-西寧市場4樓共1362坪為3年以上鋼筋混凝土，30坪以內年列4,510元，餘每增加1坪加列110元計算。
			801,696	仁愛-醫療大樓共20231.69坪為3年以上鋼筋混凝土，30坪以內年列4,510元，餘每增加1坪加列110元計算，依比例分攤計算核列。
			102,584	仁愛-檢驗大樓共1725.87坪為鋼筋混凝土，30坪以內年列4,510元，餘每增加1坪加列110元計算，因使用年限超過30年，以前項標準增加50%編列，依比例分攤計算核列。
			152,359	仁愛-南棟大樓共2560.87坪為鋼筋混凝土，30坪以內年列4,510元，餘每增加1坪加列110元計算，因使用年限超過30年，以前項標準增加50%編列，依比例分攤計算核列。
			224,678	中興-醫療大樓共20414.28坪為3年以上鋼筋混凝土，30坪以內年列4,510元，餘每增加1坪加列110元計算，依比例分攤計算核列。
			103,094	和平婦幼-和平醫療大樓A棟共10417.13坪為3年以上鋼筋混凝土，30坪以內年列4,510元，餘每增加1坪加列110元計

臺北市立聯合醫院醫療基金  
管理費用及總務費用明細表

中華民國108年度

單位：新臺幣元

前年度 決算數	上年度 預算數	科 目	本年度 預算數	說 明
				算，依比例分攤計算核列。
			44,188	和平婦幼-和平醫療大樓B棟共4463.44坪為3年以上鋼筋混凝土，30坪以內年列4,510元，餘每增加1坪加列110元計算，依比例分攤計算核列。
			71,605	和平婦幼-婦幼第二醫療大樓共1612.68坪為3年以上鋼筋混凝土，30坪以內年列4,510元，餘每增加1坪加列110元計算，依比例分攤計算核列。
			271,408	陽明-醫療大樓共12642.07坪為3年以上鋼筋混凝土，30坪以內年列4,510元，餘每增加1坪加列110元計算，依比例分攤計算核列。
			18,700	陽明-綜合大樓共3003.4坪為3年以上鋼筋混凝土，其中醫護宿舍2144.4坪，16坪以內年列2,000元，餘每增加1坪加列80元計算，另醫療用樓層859坪，30坪以內年列4,510元，餘每增加1坪加列110元計算，依比例分攤計算核列。
			13,165	陽明-MRI大樓共602.74坪為3年以上鋼筋混凝土，30坪以內年列4,510元，餘每增加1坪加列110元計算，依比例分攤計算核列。
			11,501	陽明-污水處理廠大樓共93.55坪為3年以上鋼筋混凝土，30坪以內年列4,510元，餘每增加1坪加列110元計算。
			81,814	忠孝-醫療大樓共14864.17坪為3年以上鋼筋混凝土，30坪以內年列4,510元，餘每增加1坪加列110元計算，依比例分攤計算核列。
			108,601	忠孝-行政大樓共1399.4坪為3年以上鋼筋混凝土，30坪以內年列4,510元，餘每增加1坪加列110元計算，依比例分攤計算核列。
			156,961	松德-院區辦公房舍3棟共14203.01坪為3年以上鋼筋混凝土，每棟30坪以內各列4,510元，餘每增加1坪加列110元計算，依比例分攤計算核列。

# 臺北市立聯合醫院醫療基金

## 管理費用及總務費用明細表

中華民國108年度

單位：新臺幣元

前年度 決算數	上年度 預算數	科 目	本年度 預算數	說 明
			23,828	林森中醫昆明-林森醫療大樓共1987.44坪為3年以上鋼筋混凝土，30坪以內年列4,510元，餘每增加1坪加列110元計算，依比例分攤計算核列。
			323,582	林森中醫昆明-昆明大樓共4903.38坪為3年以上鋼筋混凝土，30坪以內年列4,510元，餘每增加1坪加列110元計算，依比例分攤計算核列。
16,683,238	14,869,274	機械及設備修護費	14,291,606	
			1,087,620	機電保養、工務機械及設備等修護費。
			3,429,048	發電機、高壓變電等設備修護費。
			9,774,938	電梯保養費。
23,434,801	19,264,930	什項設備修護費	18,354,070	
			1,064,297	空調系統及冷卻水塔設備修護費。
			235,053	給水系統設備修護費。
			1,916,650	污廢水處理廠設備修護費。
			30,000	鍋爐、壓力容器設備修護費。
			3,644,800	消防系統設備修護費。
			783,600	冷氣機修護費。
			55,000	管線修護費。
			950,000	水電修護用具及耗材等費用。
			9,674,670	其他什項設備修護費。
	549,061	保險費	404,044	較上年度預算數549,061元，減少145,017元。
	205,302	一般房屋保險費	164,957	建築物保險費。
	148,172	機械及設備保險費	85,736	儀器保險費。
	33,087	什項設備保險費	20,826	什項設備保險費。
	162,500	責任保險費	132,525	公共安全責任保險費。
62,246,863	60,725,825	一般服務費	62,788,712	較上年度預算數60,725,825元，增加2,062,887元。
54,238,858	59,469,825	外包費	61,358,712	
			35,584,128	門禁保全人力外包費(三級)，69人×12月×每人每月42,976元。
			13,277,712	環境清潔維護外包費，12,866坪×12月×每坪86元。

# 臺北市立聯合醫院醫療基金

## 管理費用及總務費用明細表

中華民國108年度

單位：新臺幣元

前年度 決算數	上年度 預算數	科 目	本年度 預算數	說 明
8,008,005	1,256,000	體育活動費	6,759,968 736,275 5,000,629 1,430,000	機電人力外包費。 外牆清洗外包費。 大樓委託電子保全維護外包費。
5,890,226	4,955,560	專業服務費	1,304,000 126,000 6,716,117	職員615人及駐衛警37人，計652人文康活動費，每人編列2,000元。 工員63人文康活動費，每人編列2,000元。 較上年度預算數4,955,560元，增加1,760,557元。
877,980	300,000	工程及管理諮詢服務費	625,200	聘請專家學者諮詢費。
24,050		講課鐘點、稿費、出席審查及查詢費		
4,985,276	4,655,560	委託檢驗(定)試驗認證費	4,650,917	
			2,699,555	建築物公共安全等委檢費。
			42,300	危險性機器等設備委檢費。
			1,471,210	作業環境等委檢費。
			437,852	室內空氣品質委檢費。
		試務甄選費	1,440,000	醫護人員甄選費用(新增)。
2,920		其他		
177,638	180,000	公共關係費	180,000	較上年度預算數180,000元，無增減。
177,638	180,000	公共關係費	180,000	院長特別費，每月15,000元。
8,585,228	6,891,920	材料及用品費	24,524,000	
3,567,326	1,225,130	使用材料費	18,031,596	較上年度預算數1,225,130元，增加16,806,466元。
3,567,326	1,225,130	設備零件	18,031,596	
			582,396	各科室所需設備零件。
			17,449,200	節能燈具汰換。
5,017,902	5,666,790	用品消耗	6,492,404	較上年度預算數5,666,790元，增加825,614元。
601,197	2,341,920	辦公(事務)用品	2,747,880	
			2,656,800	職員615人，按每人每月360元編列。
			37,800	技工、工友及駕駛63人，按每人每月50元編列。
			53,280	駐衛警37人，按每人每月120元編列。

# 臺北市立聯合醫院醫療基金

## 管理費用及總務費用明細表

中華民國108年度

單位：新臺幣元

前年度 決算數	上年度 預算數	科 目	本年度 預算數	說 明
44,000	123,000	服裝	203,500	
			92,500	駐衛警冬季制服(新增，2年1編)，37套×每套2,500元。
			55,500	駐衛警夏季制服，37套×每套1,500元。
			40,700	駐衛警皮鞋，37雙×每雙1,100元。
			11,100	駐衛警服裝配備，37人×每人300元。
			3,700	駐衛警襪子，37雙×每雙100元。
4,372,705	3,201,870	其他	3,541,024	
			1,446,077	衛生、清潔用品及消毒等費用。
			799,000	環境美化用盆栽等費用。
			1,295,947	感熱紙及滅火器乾粉等雜支費。
3,290,931	3,328,769	租金與利息	3,197,000	
3,290,931	3,328,769	什項設備租金	3,197,000	較上年度預算數3,328,769元，減少131,769元。
3,290,931	3,328,769	什項設備租金	3,197,000	
			1,290,168	飲水機租金。
			864,670	公廁自動消毒器租金。
			1,042,162	地墊租金。
75,930,289	80,544,381	折舊、折耗及攤銷	83,087,000	
75,930,289	80,544,381	不動產、廠房及設備折舊	83,087,000	較上年度預算數80,544,381元，增加2,542,619元。
179,088	179,088	土地改良物折舊	179,000	土地改良物折舊(事業用)(詳資產折舊明細表第190頁)。
14,955,984	18,463,320	一般房屋折舊	18,017,710	
			9,790,130	一般房屋折舊(事業用)(詳資產折舊明細表第190頁)。
			8,227,580	一般房屋折舊(公務用)(詳資產折舊明細表第190頁)。
49,196,075	48,509,223	機械及設備折舊	53,373,984	
			53,103,984	機械及設備折舊(事業用)(詳資產折舊明細表第190頁)。
			270,000	機械及設備折舊(公務用)(詳資產折舊明細表第190頁)。
11,599,142	13,392,750	什項設備折舊	11,516,306	
			11,228,306	什項設備折舊(事業用)(詳資產折舊明細表第190頁)。



臺北市立聯合醫院醫療基金  
管理費用及總務費用明細表

中華民國108年度

單位：新臺幣元

前年度 決算數	上年度 預算數	科 目	本年度 預算數	說 明
			288,000	細表第190頁)。
228,682	147,000	稅捐與規費(強制費)	220,000	什項設備折舊(公務用)(詳資產折舊明細表第190頁)。
228,682	147,000	規費	220,000	較上年度預算數147,000元，增加73,000元。
228,682	147,000	行政規費與強制費	220,000	空污費等行政規費。
1,354,154	3,958,916	會費、捐助、補助、分攤、救助(濟)與交流活動費	4,387,000	
1,354,154	3,958,916	分擔	4,387,000	較上年度預算數3,958,916元，增加428,084元。
1,354,154	3,958,916	分擔大樓管理費	4,387,000	
			1,228,084	西寧辦公室分攤大樓電梯維護等費用。
			3,158,916	萬華辦公室分擔大樓管理費。

# 臺北市立聯合醫院醫療基金

## 研究發展費用明細表

中華民國108年度

單位：新臺幣元

前年度 決算數	上年度 預算數	科 目	本年度 預算數	說 明
72,318,165	68,582,205	合 計	69,328,000	
27,040,012	21,384,470	用人費用	22,475,000	
18,104,337	15,668,184	正式員額薪資	15,866,409	較上年度預算數15,668,184元，增加198,225元。
18,104,337	15,668,184	職員薪金	15,866,409	職員30人薪金(含約用人員)(詳用人費用彙計表第186-187頁)。
229,735	874,841	超時工作報酬	913,256	較上年度預算數874,841元，增加38,415元。
229,735	874,841	加班費	913,256	
			252,155	職員加班費。
			661,101	職員不休假加班費。
5,313,875	2,506,981	獎金	2,601,126	較上年度預算數2,506,981元，增加94,145元。
1,663,777	1,305,682	考績獎金	1,352,535	依考績法規定核發之職員考績獎金。
3,650,098	1,201,299	年終獎金	1,248,591	依規定於春節加發之職員年終獎金。
999,458	365,880	退休及卹償金	1,121,424	較上年度預算數365,880元，增加755,544元。
999,458	365,880	職員退休及離職金	1,121,424	提撥職員退撫基金及離職儲金。
2,392,607	1,968,584	福利費	1,972,785	較上年度預算數1,968,584元，增加4,201元。
2,271,008	1,843,224	分攤員工保險費	1,854,985	
			765,373	分攤員工健保費。
			942,912	分攤員工勞保費。
			146,700	分攤職員公保費。
61,537	45,360	員工通勤交通費	37,800	職員上下班交通費，5人×12月×1段×每段630元。
60,062	80,000	其他福利費	80,000	職員休假旅遊補助。
15,056,274	17,233,695	服務費用	17,160,000	
157,645		水電費		
137,923		工作場所電費		
19,722		工作場所水費		
70,644	60,000	郵電費	27,500	較上年度預算數60,000元，減少32,500元。
70,644	60,000	郵費	27,500	
			22,500	寄發郵件費用。

# 臺北市立聯合醫院醫療基金

## 研究發展費用明細表

中華民國108年度

單位：新臺幣元

前年度 決算數	上年度 預算數	科 目	本年度 預算數	說 明
			5,000	北市醫學雜誌郵寄費。
332,950	250,000	印刷裝訂與廣告費	250,000	較上年度預算數250,000元，無增減。
332,950	250,000	印刷及裝訂費	250,000	北市醫學雜誌、抽印本等印刷費。
1,618,407	60,000	修理保養及保固費	60,000	較上年度預算數60,000元，無增減。
1,490,293		機械及設備修護費		
128,114	60,000	什項設備修護費	60,000	其他什項設備修護費。
66,600	60,000	一般服務費	126,600	較上年度預算數60,000元，增加66,600元。
66,600		外包費	66,600	大樓委託電子保全維護外包費(新增)。
	60,000	體育活動費	60,000	職員30人文康活動費，每人編列2,000元。
12,810,028	16,803,695	專業服務費	16,695,900	較上年度預算數16,803,695元，減少107,795元。
1,087,214	1,420,112	講課鐘點、稿費、出席審查及查詢費	1,504,245	
			520,000	專家學者出席費，208人次×每人次2,500元。
			708,340	研究計畫外審委員審查費。
			198,580	北市醫學雜誌稿件審查費(中文)。
			77,325	北市醫學雜誌稿件審查費(英文)。
11,415,589	14,893,583	委託調查研究費	15,101,655	
			71,100	1.院本部-某機構內安寧個案的藥物治療分析-以抗生素為例。
			200,000	2.院本部-應用資料探勘技術於藥品品項管理決策支援系統之研究與建置。
			350,000	3.院本部-果糖對C2C12肌纖維母細胞之生長及分化能力影響。
			348,000	4.院本部-腫瘤PD-L1以及T細胞的免疫監測在大腸直腸癌的臨床意義。
			155,040	5.院本部-失智症患者使用管灌餵食之影響因素。
			350,000	6.院本部-減緩乾眼症之長效凝膠劑型開發。
			350,000	7.院本部-以慢病毒表現系統研究CCL13在肺癌之角色。
			264,000	8.仁愛-血流感染Acientobacter

# 臺北市立聯合醫院醫療基金

## 研究發展費用明細表

中華民國108年度

單位：新臺幣元

前年度 決算數	上年度 預算數	科 目	本年度 預算數	說 明
				nosocomialis對老虎黴素抗性機轉之探討。
			68,400	9.仁愛-透過資料探勘預測安寧緩和相關意願書簽署模式。
			280,000	10.仁愛-探討新穎小分子化合物TC-N19對腦癌細胞的影響。
			254,160	11.仁愛-探討matriptase 和prostasin 在腎臟細胞中所扮演的角色。
			99,800	12.仁愛-心跳變異生理回饋團體治療方案運用在廣泛性焦慮症之療效初探。
			22,080	13.仁愛-園藝治療對憂鬱症患者之心理健康及生活品質影響之探討。
			350,000	14.仁愛-癌幹細胞分離自人類膠質母細胞瘤組織。
			350,000	15.仁愛-一氧化氮造成巨噬細胞與內皮細胞外囊泡小體亞硝基化之蛋白體學與細胞作用分析。
			350,000	16.仁愛-纖維母細胞生長因子與失智症智能退化相關性之追蹤性研究。
			350,000	17.仁愛-以血管腔內覆膜支架治療腹主動脈瘤的後遺症與舒緩治療改善策略。
			350,000	18.仁愛-第一型類胰島素生長因子調控之microRNA基因網絡影響 Temozolomide對於腦瘤療效之機轉探討。
			350,000	19.仁愛-骨塑形蛋白調控血管新生之分子機制。
			280,000	20.仁愛-乳糖在腫瘤微環境中對腫瘤細胞與腫瘤相關纖維母細胞的影響。
			240,000	21.仁愛-細胞外間質硬度對皮膚初代培養細胞之影響。
			350,000	22.仁愛-高良薑素經由類胰島素生長因子訊息傳遞路徑保護人類真皮母細胞在過氧化氫誘導的老化之分子作用探討。
			350,000	23.仁愛-探討中草藥萃取物是否可降低

# 臺北市立聯合醫院醫療基金

## 研究發展費用明細表

中華民國108年度

單位：新臺幣元

前年度 決算數	上年度 預算數	科 目	本年度 預算數	說 明
				游離輻射對口腔黏膜細胞之傷害。
			81,600	24.中興-糖尿病DPP-4抑制劑使用評估。
			320,950	25.中興-呼吸照顧單位醫療人員安寧療護之認知態度意願調查。
			134,000	26.中興-清洗及殺菁方式對蔬菜農藥殘留去除之效果評估。
			300,000	27.中興-血液透析病患體內之全氟碳化物與相關發炎反應和不同性質透析用膜之研究。
			350,000	28.中興-探討白藜蘆醇活化AMPK的神經保護角色在3維培養的人類神經SH-SY5Y細胞中對抗Hypoxia誘導的氧化壓力。
			298,000	29.中興-低視能患者生活品質改善之研究。
			22,900	30.中興-虛擬實境應用於復健之生物力學與使用者經驗研究。
			53,200	31.和平婦幼-腎絲球過濾率與骨質密度之相關性-以某區域醫院健檢個案為例。
			200,000	32.和平婦幼-吞嚥困難飲食標準化及科學性定性。
			97,780	33.和平婦幼-及時到位復健治療現況初探。
			19,875	34.和平婦幼-整合資訊平台優化藥師評估抗生素使用之合理性。
			55,650	35.和平婦幼-抗膽鹼藥物與老年失智症評估。
			200,000	36.陽明-慢性C型肝炎治療與失智症的相關性。
			350,000	37.陽明-研究先天免疫力在調控急性肺損傷中發炎反應的角色。
			350,000	38.陽明-醋酸刺激誘發胃潰瘍之大鼠模式的建立：比較乙醯化飢餓激素的胃保護力。
			159,200	39.陽明-臺灣愛滋感染者共病症之相關

# 臺北市立聯合醫院醫療基金

## 研究發展費用明細表

中華民國108年度

單位：新臺幣元

前年度 決算數	上年度 預算數	科 目	本年度 預算數	說 明
				研究。
			349,000	40.陽明-利用含脂蛋白的諾羅病毒P粒子開發廣效性流感疫苗。
			350,000	41.陽明-角膜單層內皮細胞移植與全層角膜移植之結果比較：一年臨床研究。
			210,000	42.陽明-老年人退化性膝關節炎WOMAC分數與最大攝氧能力的關係。
			350,000	43.忠孝-開發可分解性的光熱殺癌奈米試劑。
			350,000	44.忠孝-TP53突變是否會影響膀胱癌患者接受膀胱內mitomycin灌注之療效。
			349,999	45.忠孝-發展評估潛在男性不孕的基因檢測平台。
			280,000	46.忠孝-以活體影像探討高蔗糖飲食對阿茲海默症之加劇作用。
			125,940	47.忠孝-居家照護病患與一般門診病患其頸動脈內膜中膜厚度與心血管疾病危險因子。
			155,600	48.松德-探討老年思覺失調症與早期阿茲海默氏症認知與日常生活功能表現之差異。
			169,850	49.松德-臺灣短版社會功能量表修改版之反應性驗證。
			63,399	50.松德-藥師介入神經精神科老人日間病房提升照顧者知能之成效分析。
			72,400	51.松德-醫病共享決策用於酒精使用障礙症病人的探討。
			119,575	52.松德-臺灣地區拒學兒童與青少年的特質與精神疾患之共病。
			350,000	53.松德-第二代抗精神病劑Lurasidone血藥濃度監測。
			342,395	54.松德-重度憂鬱症病患發生自殺企圖前之危險因子及相關醫療資源利用研究(第一年)。
			343,970	55.松德-躁鬱症病患合併身體疾病之多面向研究。

# 臺北市立聯合醫院醫療基金

## 研究發展費用明細表

中華民國108年度

單位：新臺幣元

前年度 決算數	上年度 預算數	科 目	本年度 預算數	說 明
			350,000	56.松德-多不飽和脂肪酸對老年憂鬱症患者心律變異分析及其他心血管危險性影響之研究（兩年計畫第二年）。
			349,600	57.松德-甲基安非他命或酒精引發之精神病與思覺失調症的遺傳重疊性：探討妄想與幻覺的遺傳因子-第一年。
			350,000	58.松德-探討棕色脂肪組織活性變化在思覺失調症患者之抗精神病藥物代謝副作用扮演之角色。
			24,000	59.林森中醫昆明-美沙冬戒除成功者之因素分析-以中醫介入為例。
			81,972	60.林森中醫昆明-探討中醫社區醫療照護需求者體質及日常生活功能。
			107,520	61.林森中醫昆明-中醫輔助美沙冬替代療法之成效研究評估。
			30,700	62.林森中醫昆明-中藥於失智治療之處方分析。
			350,000	63.林森中醫昆明-以中藥薑黃改善太平洋紫杉醇引起大鼠週邊神經損傷及機轉探討。
			350,000	64.林森中醫昆明-驗證中藥複方寬心飲預防與改善淋病雙球菌引起NLRP3發炎體活化及發炎反應之功效。
305,965	490,000	委託檢驗(定)試驗認證費	90,000	國內外品質能力等委檢費。
1,260		其他		
30,221,879	29,964,040	材料及用品費	29,693,000	
23,108		使用材料費		
23,108		設備零件		
30,198,771	29,964,040	用品消耗	29,693,000	較上年度預算數29,964,040元，減少271,040元。
81,138	129,600	辦公(事務)用品	129,600	職員30人，按每人每月360元編列。
28,198,632	27,869,000	報章什誌	27,869,000	醫學圖書期刊費。
1,919,001	1,965,440	其他	1,694,400	展示用教育圖片、錄影帶、看板等。

# 臺北市立聯合醫院醫療基金

## 訓練費用明細表

中華民國108年度

單位：新臺幣元

前年度 決算數	上年度 預算數	科 目	本年度 預算數	說 明
14,289,883	15,163,390	合 計	16,761,000	
12,088,458	12,211,211	服務費用	14,836,000	
844,175	1,056,500	旅運費	1,048,405	較上年度預算數1,056,500元，減少8,095元。
99,628	263,500	國內旅費	255,750	員工出差旅費，165人×每人每天1,550元。
744,547	793,000	國外旅費	792,655	
			382,367	1.院本部-大陸地區青年菁英醫療觀摩考察(大陸地區上海市)[7人×4日]。
			277,298	2.院本部-大陸地區醫療論壇觀摩考察(大陸地區上海市)[5人×4日]。
			132,990	3.和平婦幼-日本牙科到宅居家醫療考察(日本新潟)[3人×3日]。
213,773	597,199	印刷裝訂與廣告費	596,973	較上年度預算數597,199元，減少226元。
213,773	597,199	印刷及裝訂費	596,973	院內自行辦理學術討論會等訓練所需印刷裝訂費。
	33,000	保險費	33,000	較上年度預算數33,000元，無增減。
	33,000	責任保險費	33,000	公共安全責任保險費。
11,030,510	10,524,512	專業服務費	13,157,622	較上年度預算數10,524,512元，增加2,633,110元。
6,505,189	6,169,850	講課鐘點、稿費、出席審查及查詢費	8,228,450	
			382,500	專家學者出席費，153人次×每人次2,500元。
			76,800	外聘講師鐘點費(國外)，32節×每節2,400元。
			6,318,000	外聘講師鐘點費(國內)，3,159節×每節2,000元。
			202,500	外聘講師鐘點費(隸屬關係)，135節×每節1,500元。
			1,190,000	內聘講師鐘點費，1,190節×每節1,000元。
			58,650	委請專人或機構進行稿件審查費(中文)。
4,120,755	4,283,442	委託考選訓練費	4,428,832	



# 臺北市立聯合醫院醫療基金

## 訓練費用明細表

中華民國108年度

單位：新臺幣元

前年度 決算數	上年度 預算數	科 目	本年度 預算數	說 明
			4,328,832	參加院外學術研習等訓練所需經費。
			100,000	資訊相關技術訓練費用。
404,566	71,220	其他	500,340	外聘專家學者旅運費。
1,814,518	1,252,349	材料及用品費	1,273,000	
35,672	60,000	使用材料費	60,000	較上年度預算數60,000元，無增減。
35,672	60,000	設備零件	60,000	專題研討教學等所需設備零件。
1,778,846	1,192,349	用品消耗	1,213,000	較上年度預算數1,192,349元，增加20,651元。
1,778,846	1,192,349	其他	1,213,000	專題研討教學等訓練所需耗材費。
386,907	1,699,830	其他	652,000	
386,907	1,699,830	其他費用	652,000	較上年度預算數1,699,830元，減少1,047,830元。
386,907	1,699,830	其他	652,000	國際研討會。

# 臺北市立聯合醫院醫療基金

## 雜項費用明細表

中華民國108年度

單位：新臺幣元

前年度 決算數	上年度 預算數	科 目	本年度 預算數	說 明
221,466,301	146,932,273	合 計	154,904,000	
80,498,643	58,087,377	服務費用	62,089,000	
71,165,726	42,919,987	水電費	46,904,310	較上年度預算數42,919,987元，增加3,984,323元。
60,968,532	36,305,100	工作場所電費	38,936,970	停車場等分攤電費。
3,043,295	2,214,225	宿舍電費	3,020,568	宿舍分攤電費。
6,793,530	4,153,012	工作場所水費	4,560,500	停車場等分攤水費。
360,369	247,650	宿舍水費	386,272	宿舍分攤水費。
2,500		旅運費		
2,500		其他旅運費		
13,880		印刷裝訂與廣告費		
13,880		印刷及裝訂費		
621,570	1,851,070	修理保養及保固費	1,868,370	較上年度預算數1,851,070元，增加17,300元。
269,452	1,185,490	一般房屋修護費	1,185,490	
			105,538	仁愛-護士宿舍共870.48坪為鋼筋混凝土，16坪以內年列2,000元，餘每增加1坪加列80元計算，因使用年限超過30年，以前項標準增加50%編列。
			42,360	中興-護士宿舍353坪為鋼筋混凝土，16坪以內年列2,000元，餘每增加1坪加列80元計算，因使用年限超過30年，以前項標準增加50%編列。
			22,960	和平婦幼-龍山醫護宿舍共278坪為3年以上鋼筋混凝土，16坪以內年列2,000元，餘每增加1坪加列80元計算。
			21,999	和平婦幼-中正醫護宿舍共265.99坪為3年以上鋼筋混凝土，16坪以內年列2,000元，餘每增加1坪加列80元計算。
			172,272	陽明-綜合大樓共3003.4坪為3年以上鋼筋混凝土，其中醫護宿舍2144.4坪，16坪以內年列2,000元，餘每增加1坪加列80元計算，另醫療用樓層859坪，30坪以內年列4,510元，餘每增加1坪加列110元計算，依比例分攤計算核列。
			30,500	松德-員工宿舍1棟372.24坪為3年以上

# 臺北市立聯合醫院醫療基金

## 雜項費用明細表

中華民國108年度

單位：新臺幣元

前年度 決算數	上年度 預算數	科 目	本年度 預算數	說 明
				鋼筋混凝土，16坪以內年列2,000元，餘每增加1坪加列80元計算。
			780,000	松德-戶外設施維護費。
			9,861	林森中醫昆明-加強磚造之員工宿舍59.74坪，16坪以內年列2,200元，餘每增加1坪加列100元計算，因使用年限超過30年，以前項標準增加50%編列。
352,118	665,580	什項設備修護費	682,880	停車場雜項設施等修護費。
8,281,738	13,306,320	一般服務費	13,306,320	較上年度預算數13,306,320元，無增減。
		佣金、匯費、經理費及手續費		
62,493		外包費	13,306,320	
8,219,245	13,306,320			
			515,712	停車場人力外包費，1人×12月×每月42,976元。
			12,790,608	環境清潔維護外包費，12,394坪×12月×每坪86元。
413,229	10,000	專業服務費	10,000	較上年度預算數10,000元，無增減。
80,000		法律事務費		
143,000		工程及管理諮詢服務費		
94,229		講課鐘點、稿費、出席審查及查詢費		
96,000	10,000	委託檢驗(定)試驗認證費	10,000	大樓機械停車設備等委檢費。
221,768	868,230	材料及用品費	367,000	
3,600	868,230	使用材料費	367,000	較上年度預算數868,230元，減少501,230元。
3,600	868,230	設備零件	367,000	各科室所需設備零件。
218,168		用品消耗		
218,168		其他		
31,469,130	22,573,926	折舊、折耗及攤銷	28,230,000	
31,469,130	22,573,926	不動產、廠房及設備折舊	28,230,000	較上年度預算數22,573,926元，增加5,656,074元。
27,356,088	19,179,870	一般房屋折舊	25,557,000	一般房屋折舊(事業用)(詳資產折舊明細表第190頁)。
1,975,343	1,925,436	機械及設備折舊	1,926,000	機械及設備折舊(事業用)(詳資產折舊明細表第190頁)。
83,868		交通及運輸設備折舊		

# 臺北市立聯合醫院醫療基金

## 雜項費用明細表

中華民國108年度

單位：新臺幣元

前年度 決算數	上年度 預算數	科 目	本年度 預算數	說 明
2,053,831	1,468,620	什項設備折舊	747,000	什項設備折舊(事業用)(詳資產折舊明細表第190頁)。
3,280,071	4,278,705	稅捐與規費(強制費)	4,334,000	
686,195	684,394	土地稅	608,486	較上年度預算數684,394元，減少75,908元。
686,195	684,394	一般土地地價稅	608,486	販賣部等租用房屋及土地應繳納地價稅。
182,947	420,827	房屋稅	422,148	較上年度預算數420,827元，增加1,321元。
182,947	420,827	一般房屋稅	422,148	販賣部等租用房屋應繳納房屋稅。
2,410,929	3,173,484	消費與行為稅	3,303,366	較上年度預算數3,173,484元，增加129,882元。
2,410,929	3,173,484	營業稅	3,303,366	停車場等營業稅。
52,704,393	61,124,035	會費、捐助、補助、分攤、救助(濟)與交流活動費	59,884,000	
52,559,458	61,100,035	捐助、補助與獎助	59,860,000	較上年度預算數61,100,035元，減少1,240,035元。
46,979,458	52,400,035	捐助個人	52,360,000	病患無力負擔醫療費用之救助金按業務賸餘之7.5%編列。
5,580,000	8,700,000	獎助學員生給與	7,500,000	護理科系學生獎助金。
144,935	24,000	分擔	24,000	較上年度預算數24,000元，無增減。
144,935	24,000	分擔大樓管理費	24,000	新興宿舍分擔大樓管理費。
18,079		短絀、賠償與保險給付		
18,079		各項短絀		
18,079		資產短絀		
53,274,217		其他		
53,274,217		其他費用		
53,274,217		其他		

# 臺北市立聯合醫院醫療基金

## 解繳公庫淨額明細表

中華民國108年度

單位：新臺幣元

前年度決算數	上年度預算數	科 目	本年度 預算數	說 明
		合 計	200,000,000	
		解繳公庫淨額	200,000,000	依中央政府特種基金管理準則，將累積賸餘解繳市庫200,000,000元。

臺北市立聯合  
固定資產建設改

中華民國

計畫名稱	合計	不動產、廠			
		小計	土地	土地改良物	房屋及建築
合計	713,536,000	713,536,000			150,000,000
一般建築及設備計畫	713,536,000	713,536,000			150,000,000
分年性項目	167,570,000	167,570,000			111,987,000
一次性項目	545,966,000	545,966,000			38,013,000

# 醫院醫療基金

## 良擴充明細表

108年度

單位：新臺幣元

房及設備					投資性 不動產	說明
機械及設備	交通及 運輸設備	什項設備	租賃資產	租賃權 益改良		
503,328,000	24,409,000	35,799,000				
503,328,000	24,409,000	35,799,000				
41,854,000	13,588,000	141,000				
461,474,000	10,821,000	35,658,000				

# 臺北市立聯合醫院醫療基金

## 固定資產建設改良擴充明細彙計表

中華民國108年度

單位：新臺幣元

總帳科目	計畫名稱	單位	數量	單價	金額	備註 (含規格或說明)
合計					713,536,000	
一般建築及設備計畫					713,536,000	
分年性項目					167,570,000	
房屋及建築					111,987,000	
	1.仁愛院區醫療大樓 3樓西側手術室整修 工程				45,582,000	本工程為106-108年度連續性工程，總工程費為96,666,417元，其中施工費88,565,790元、委託技術服務費6,453,967元、工程管理費1,646,660元，除以前年度預算數48,783,433元外，本年度續編最後1年經費44,671,342元，及106年度施工費910,658元不予保留，回編至108年度，另2,300,984元不再編列，各年度資金需求詳如繼續性計畫分年資金需求表。(仁愛)
		式	1	43,265,790	43,265,790	施工費
		式	1	1,500,000	1,500,000	委託技術服務費
		式	1	816,210	816,210	工程管理費
	2.忠孝院區醫療大樓 入口大門暨中庭整 修工程				4,280,000	本工程原為107-108年度連續性工程，因配合實際業務需求，修正為107-109年度連續性工程，總工程費為15,000,000元，其中施工費13,261,841元、委託技術服務費1,315,304元、工程管理費422,855元，除以前年度預算數520,860元外，本年度續編第2年經費4,280,000元，餘10,199,140元編列於以後年度，各年度資金需求詳如繼續性計畫分年資金需求表。(忠孝)
		式	1	4,000,000	4,000,000	施工費
		式	1	200,000	200,000	委託技術服務費
		式	1	80,000	80,000	工程管理費
	3.和平院區急診大樓 地下1樓復健科整修 工程				18,421,000	本工程為107-108年度連續性工程，總工程費為19,078,485元，其中施工費17,161,006元、委託技術服務費1,407,479元、工程管理費510,000元，除以前年度預算數657,360元外，本年度續編最後1年經費18,421,000元，餘125元不再編列，各年度資金需求詳如繼續性計畫分年資金需求表。(和平婦幼)



# 臺北市立聯合醫院醫療基金

## 固定資產建設改良擴充明細彙計表

中華民國108年度

單位：新臺幣元

總帳科目	計畫名稱	單位	數量	單價	金額	備註 (含規格或說明)
	4.陽明院區地下室病歷室及總機房暨走廊整修工程	式	1	17,061,006	17,061,006	施工費
		式	1	850,119	850,119	委託技術服務費
		式	1	509,875	509,875	工管費
					26,697,000	本工程為107-108年度連續性工程，總工程費為27,606,015元，其中施工費24,829,620元、委託技術服務費2,040,679元、工程管理費735,716元，除以前年度預算數908,109元外，本年度續編最後1年經費26,697,000元，餘906元不再編列，各年度資金需求詳如繼續性計畫分年資金需求表。(陽明)
	5.林森中醫昆明院區新興宿舍整修工程	式	1	24,729,620	24,729,620	施工費
		式	1	1,232,570	1,232,570	委託技術服務費
		式	1	734,810	734,810	工程管理費
					6,211,000	本工程為107-108年度連續性工程，總工程費為6,527,427元，其中施工費5,898,836元、委託技術服務費544,603元、工程管理費83,988元，除以前年度預算數315,660元外，本年度續編最後1年經費6,211,000元，餘767元不再編列，各年度資金需求詳如繼續性計畫分年資金需求表。(林中昆)
	6.萬華區莒光段公共住宅新建工程	式	1	5,798,836	5,798,836	施工費
		式	1	328,943	328,943	委託技術服務費
		式	1	83,221	83,221	工程管理費
					601,000	本工程係由臺北市政府都市發展局主辦，為107-108年度連續性工程，因配合實際業務需求，修正為107-110年度連續性工程，總工程費為1,131,932,003元，其中施工費1,063,365,337元、委託技術服務費60,237,784元、工程管理費8,328,882元。本院依分攤比例6.86%分攤77,650,537元，其中施工費72,946,864元、委託技術服務費4,132,312元、工程管理費571,361元，除以前年度預算數27,177,688元外，本年度續編第2年經費601,000元，餘49,871,849元編列於以後年度，各年度資金需求詳如繼續性計畫分年資金需求表。(院本部)

# 臺北市立聯合醫院醫療基金

## 固定資產建設改良擴充明細彙計表

中華民國108年度

單位：新臺幣元

總帳科目	計畫名稱	單位	數量	單價	金額	備註 (含規格或說明)	
	7.松德院區第一院區 B1~2F防火填塞工程	式	1	437,000	437,000	施工費	
		式	1	127,000	127,000	委託技術服務費	
		式	1	37,000	37,000	工程管理費	
					3,846,000	本工程為107-108年度連續性工程，總工程費為4,006,133元，其中施工費3,759,283元、委託技術服務費236,850元、工程管理費10,000元，除以前年度預算數159,200元外，本年度續編最後1年經費3,846,000元，餘933元不再編列，各年度資金需求詳如繼續性計畫分年資金需求表。(松德)	
	8.仁愛院區B1營養科 廚房整修及相關管 線更新工程	式	1	3,759,283	3,759,283	施工費	
		式	1	77,650	77,650	委託技術服務費	
		式	1	9,067	9,067	工程管理費	
					769,000	本工程為108-109年度連續性工程，總工程費為25,139,000元，其中施工費22,515,951元、委託技術服務費1,923,294元、工程管理費699,755元，本年度編列第1年經費769,000元，餘24,370,000元編列於以後年度，各年度資金需求詳如新興計畫分年資金需求表。(仁愛)	
		式	1	769,000	769,000	本年度所需工程費	
					769,000	委託技術服務費	
					(25,139,000)	總工程經費明細如下：	
		式	1	22,515,951	22,515,951	施工費	
		式	1	1,923,294	1,923,294	委託技術服務費	
		式	1	699,755	699,755	工程管理費	
	9.仁愛院區南棟大樓 精神科日間照顧中 心整修工程				362,000	本工程為108-109年度連續性工程，總工程費為11,481,000元，其中施工費10,243,911元、委託技術服務費905,146元、工程管理費331,943元，本年度編列第1年經費362,000元，餘11,119,000元編列於以後年度，各年度資金需求詳如新興計畫分年資金需求表。(仁愛)	
			式	1	362,000	362,000	本年度所需工程費
			式	1	10,243,911	10,243,911	委託技術服務費
					(11,481,000)	總工程經費明細如下：	
		式	1	10,243,911	10,243,911	施工費	

# 臺北市立聯合醫院醫療基金

## 固定資產建設改良擴充明細彙計表

中華民國108年度

單位：新臺幣元

總帳科目	計畫名稱	單位	數量	單價	金額	備註 (含規格或說明)	
	10.仁愛院區南棟大樓新設門診診間整修工程	式	1	905,146	905,146	委託技術服務費	
		式	1	331,943	331,943	工程管理費	
						358,000	本工程為108-109年度連續性工程，總工程費為11,348,000元，其中施工費10,124,570元、委託技術服務費895,204元、工程管理費328,226元，本年度編列第1年經費358,000元，餘10,990,000元編列於以後年度，各年度資金需求詳如新興計畫分年資金需求表。(仁愛)
						358,000	本年度所需工程費
			式	1	358,000	358,000	委託技術服務費
						(11,348,000)	總工程經費明細如下：
			式	1	10,124,570	10,124,570	施工費
			式	1	895,204	895,204	委託技術服務費
			式	1	328,226	328,226	工程管理費
		11.仁愛院區醫療大樓西側管道間污水管線更新工程					703,000
						703,000	本年度所需工程費
			式	1	703,000	703,000	委託技術服務費
						(23,022,000)	總工程經費明細如下：
			式	1	20,624,553	20,624,553	施工費
			式	1	1,757,688	1,757,688	委託技術服務費
			式	1	639,759	639,759	工程管理費
	12.仁愛院區南棟污水處理場整修工程(含洗腎室供水系統)						129,000
						129,000	本年度所需工程費
			式	1	129,000	129,000	委託技術服務費
						(5,325,000)	總工程經費明細如下：

# 臺北市立聯合醫院醫療基金

## 固定資產建設改良擴充明細彙計表

中華民國108年度

單位：新臺幣元

總帳科目	計畫名稱	單位	數量	單價	金額	備註 (含規格或說明)	
	13.和平院區醫療大樓地下1樓廚房整修暨管線更新工程	式	1	4,833,665	4,833,665	施工費	
		式	1	322,950	322,950	委託技術服務費	
		式	1	168,385	168,385	工程管理費	
					715,000	本工程為108-109年度連續性工程，總工程費為19,983,000元，其中施工費17,883,737元、委託技術服務費1,538,611元、工程管理費560,652元，本年度編列第1年經費715,000元，餘19,268,000元編列於以後年度，各年度資金需求詳如新興計畫分年資金需求表。(和平婦幼)	
					715,000	本年度所需工程費	
			式	1	615,000	615,000	委託技術服務費
			式	1	100,000	100,000	施工費
					(19,983,000)	總工程經費明細如下：	
			式	1	17,883,737	17,883,737	施工費
			式	1	1,538,611	1,538,611	委託技術服務費
	14.和平院區急診大樓3樓加護病房整修工程	式	1	560,652	560,652	工程管理費	
					933,000	本工程為108-109年度連續性工程，總工程費為27,276,000元，其中施工費24,435,407元、委託技術服務費2,082,883元、工程管理費757,710元，本年度編列第1年經費933,000元，餘26,343,000元編列於以後年度，各年度資金需求詳如新興計畫分年資金需求表。(和平婦幼)	
					933,000	本年度所需工程費	
			式	1	833,000	833,000	委託技術服務費
			式	1	100,000	100,000	施工費
					(27,276,000)	總工程經費明細如下：	
			式	1	24,435,407	24,435,407	施工費
			式	1	2,082,883	2,082,883	委託技術服務費
			式	1	757,710	757,710	工程管理費
		15.松德院區外牆噴漆(第三、五院區)、爬藤及除鏽(第二院區、彩虹橋)工程				287,000	本工程為108-109年度連續性工程，總工程費為8,959,000元，其中施工費8,040,758元、委託技術服務費718,438元、工程管理費199,804元，本年度編列第1年經費287,000元，餘8,672,000元編列於以後年度，各年度資金需求詳如新興計畫分年資金需求表。(松德)

# 臺北市立聯合醫院醫療基金

## 固定資產建設改良擴充明細彙計表

中華民國108年度

單位：新臺幣元

總帳科目	計畫名稱	單位	數量	單價	金額	備註 (含規格或說明)
	16.松德院區道路銹鋪及停車場屋頂防水結構修補工程	式	1	287,000	287,000	本年度所需工程費
					287,000	委託技術服務費
					(8,959,000)	總工程經費明細如下：
		式	1	8,040,758	8,040,758	施工費
		式	1	718,438	718,438	委託技術服務費
		式	1	199,804	199,804	工程管理費
					221,000	本工程為108-109年度連續性工程，總工程費為6,807,000元，其中施工費6,053,069元、委託技術服務費553,986元、工程管理費199,945元，本年度編列第1年經費221,000元，餘6,586,000元編列於以後年度，各年度資金需求詳如新興計畫分年資金需求表。(松德)
		式	1	221,000	221,000	本年度所需工程費
					(6,807,000)	總工程經費明細如下：
		式	1	6,053,069	6,053,069	施工費
	式	1	553,986	553,986	委託技術服務費	
	式	1	199,945	199,945	工程管理費	
	17.松德院區自來水改善工程				91,000	本工程為108-109年度連續性工程，總工程費為2,833,000元，其中施工費2,525,533元、委託技術服務費228,242元、工程管理費79,225元，本年度編列第1年經費91,000元，餘2,742,000元編列於以後年度，各年度資金需求詳如新興計畫分年資金需求表。(松德)
		式	1	91,000	91,000	本年度所需工程費
					(2,833,000)	總工程經費明細如下：
		式	1	2,525,533	2,525,533	施工費
		式	1	228,242	228,242	委託技術服務費
	18.松德院區第一院區3F~RF水平及垂直防火填塞及管道間門片更換工程	式	1	79,225	79,225	工程管理費
					317,000	本工程為108-109年度連續性工程，總工程費為8,859,000元，其中施工費7,865,581元、委託技術服務費793,721元、工程管理費199,698元，本年度編列第1年經費317,000元，餘8,542,000元編列於以後年度，各年度資金需求詳

# 臺北市立聯合醫院醫療基金

## 固定資產建設改良擴充明細彙計表

中華民國108年度

單位：新臺幣元

總帳科目	計畫名稱	單位	數量	單價	金額	備註 (含規格或說明)					
機械及設備	19.中興院區10A及9A病房整修工程	式	1	317,000	317,000	如新興計畫分年資金需求表。(松德)					
					317,000	本年度所需工程費					
					(8,859,000)	委託技術服務費					
						總工程經費明細如下：					
					7,865,581	施工費					
					793,721	委託技術服務費					
					199,698	工程管理費					
					1,464,000	本工程為108-109年度連續性工程，總工程費為46,222,000元，其中施工費42,612,600元、委託技術服務費3,410,000元、工程管理費199,400元，本年度編列第1年經費1,464,000元，餘44,758,000元編列於以後年度，各年度資金需求詳如新興計畫分年資金需求表。(中興)					
					1,464,000	本年度所需工程費					
					1,364,000	委託技術服務費					
					100,000	施工費					
					(46,222,000)	總工程經費明細如下：					
					42,612,600	施工費					
					3,410,000	委託技術服務費					
					199,400	工程管理費					
					41,854,000						
機械及設備	1.電梯(客用)汰換工程	式	1	9,200,000	9,999,000	本工程為107-108年度連續性工程，汰換3臺客用電梯，總工程費為10,426,900元，其中施工費9,300,000元、委託技術服務費826,900元、工程管理費300,000元，除以前年度預算數427,452元外，本年度續編最後1年經費9,999,000元，餘448元不再編列，各年度資金需求詳如繼續性計畫分年資金需求表。(和平婦幼)					
					9,200,000	施工費					
					499,000	委託技術服務費					
					300,000	工程管理費					
					機械及設備	2.電梯(病床用)汰換工程	式	1	300,000	19,765,000	本工程為107-108年度連續性工程，汰換6臺病床用電梯，總工程費為20,498,800元，其中施工費18,600,000元、委託技術服務費1,598,800元、工程管理費300,000元，除以前
										19,765,000	

# 臺北市立聯合醫院醫療基金

## 固定資產建設改良擴充明細彙計表

中華民國108年度

單位：新臺幣元

總帳科目	計畫名稱	單位	數量	單價	金額	備註 (含規格或說明)
	3.熱泵熱水系統汰換工程	式	1	18,500,000	18,500,000	年度預算數733,100元外，本年度續編最後1年經費19,765,000元，餘700元不再編列，各年度資金需求詳如繼續性計畫分年資金需求表。(中興) 施工費 委託技術服務費 工程管理費 本工程為107-108年度連續性工程，總工程費為9,177,295元，其中施工費8,184,453元、委託技術服務費734,309元、工程管理費258,533元，除以前年度預算數438,250元外，本年度續編最後1年經費8,739,000元，餘45元不再編列，年度資金需求詳如繼續性計畫分年資金需求表。(和平婦幼)
		式	1	965,000	965,000	
		式	1	300,000	300,000	
	4.電力匯流排汰換	式	1	8,084,453	8,084,453	施工費 委託技術服務費 工程管理費 本工程為108-109年度連續性工程，總工程費為19,037,000元，其中施工費17,033,783元、委託技術服務費1,468,158元、工程管理費535,059元，本年度編列第1年經費681,000元，餘18,356,000元編列於以後年度，年度資金需求詳如新興計畫分年資金需求表。(和平婦幼) 本年度所需工程費 委託技術服務費 施工費
		式	1	396,059	396,059	
		式	1	258,488	258,488	
	5.中興院區空調節能及鍋爐汰換	式	1	581,000	581,000	(19,037,000)總工程經費明細如下： 施工費 委託技術服務費 工程管理費 本工程為108-109年度連續性工程，總工程費為16,895,000元，其中施工費15,585,000元、委託技術服務費1,260,000元、工程管理費50,000元，本年度編列第1年經費2,054,000元，餘14,841,000元編列於以後年度，年度資金需求詳如新興
		式	1	100,000	100,000	
		式	1	17,033,783	17,033,783	
		式	1	1,468,158	1,468,158	
		式	1	535,059	535,059	

# 臺北市立聯合醫院醫療基金

## 固定資產建設改良擴充明細彙計表

中華民國108年度

單位：新臺幣元

總帳科目	計畫名稱	單位	數量	單價	金額	備註 (含規格或說明)
						計畫分年資金需求表。(中興)
					2,054,000	本年度所需工程費
		式	1	1,530,000	1,530,000	施工費
		式	1	504,000	504,000	委託技術服務費
		式	1	20,000	20,000	工程管理費
					(16,895,000)	總工程經費明細如下：
		式	1	15,585,000	15,585,000	施工費
		式	1	1,260,000	1,260,000	委託技術服務費
		式	1	50,000	50,000	工程管理費
	6.電梯汰換工程				616,000	本工程為108-109年度連續性工程，汰換1臺貨梯、1臺送餐電梯及4臺病床用電梯，總工程費為20,112,000元，其中施工費18,008,944元、委託技術服務費1,541,117元、工程管理費561,939元，本年度編列第1年經費616,000元，餘19,496,000元編列於以後年度，年度資金需求詳如新興計畫分年資金需求表。(仁愛)
					616,000	本年度所需工程費
		式	1	616,000	616,000	委託技術服務費
					(20,112,000)	總工程經費明細如下：
		式	1	18,008,944	18,008,944	施工費
		式	1	1,541,117	1,541,117	委託技術服務費
		式	1	561,939	561,939	工程管理費
交通及運輸設備					13,588,000	
	1.陽明院區中央監控系統建置工程				13,588,000	本工程為107-109年度連續性工程，總工程費為38,889,235元，其中施工費36,076,650元、委託技術服務費2,012,585元、工程管理費800,000元，除以前年度預算數1,096,230元外，本年度編列第2年經費13,588,000元，餘24,205,005元編列於以後年度，各年度資金需求詳如繼續性計畫分年資金需求表。(陽明)
		式	1	12,816,624	12,816,624	施工費
		式	1	471,952	471,952	委託技術服務費
		式	1	299,424	299,424	工程管理費
什項設備					141,000	
	1.仁愛院區醫療大樓 12東空調設備汰換				141,000	本工程為108-109年度連續性工程，總工程費為7,673,000元，其中施工費7,093,701



# 臺北市立聯合醫院醫療基金

## 固定資產建設改良擴充明細彙計表

中華民國108年度

單位：新臺幣元

總帳科目	計畫名稱	單位	數量	單價	金額	備註 (含規格或說明)	
一次性項目 房屋及建築	1.仁愛院區檢驗大樓屋頂防漏工程  2.仁愛院區醫療大樓神經電器檢查室整修工程  3.仁愛院區高壓變壓器設備汰換  4.仁愛院區發電機新增併聯統合盤  5.和平婦幼院區興建婦幼健康園區可行性評估費  6.陽明院區醫療大樓8樓C區病房氣密窗暨櫥櫃整修工程					元、委託技術服務費352,921元、工程管理費226,378元，本年度編列第1年經費141,000元，餘7,532,000元編列於以後年度，各年度資金需求詳如新興計畫分年資金需求表。(仁愛)	
					141,000		本年度所需工程費
		式	1	141,000		141,000	委託技術服務費
						(7,673,000)	總工程經費明細如下：
		式	1	7,093,701		7,093,701	施工費
		式	1	352,921		352,921	委託技術服務費
		式	1	226,378		226,378	工程管理費
						545,966,000	
						38,013,000	
						6,223,000	(仁愛)
		式	1	5,550,243		5,550,243	施工費
		式	1	492,291		492,291	委託技術服務費
		式	1	180,466		180,466	工程管理費
						2,310,000	(仁愛)
		式	1	2,046,200		2,046,200	施工費
		式	1	192,342		192,342	委託技術服務費
		式	1	71,458		71,458	工程管理費
						7,349,000	(仁愛)
		式	1	6,531,742		6,531,742	施工費
		式	1	597,135		597,135	委託技術服務費
		式	1	220,123		220,123	工程管理費
						7,069,000	(仁愛)
		式	1	6,279,517		6,279,517	施工費
		式	1	576,200		576,200	委託技術服務費
式	1	213,283		213,283	工程管理費		
式	1	9,592,000		9,592,000	可行性評估費(和平婦幼)		
				5,470,000	(陽明)		
式	1	5,018,663		5,018,663	施工費		
式	1	301,120		301,120	委託技術服務費		

# 臺北市立聯合醫院醫療基金

## 固定資產建設改良擴充明細彙計表

中華民國108年度

單位：新臺幣元

總帳科目	計畫名稱	單位	數量	單價	金額	備註 (含規格或說明)	
機械及設備		式	1	150,217	150,217	工程管理費	
					461,474,000		
		1.冷凍切片機[檢驗類]	臺	1	700,000	700,000	和平婦幼
		2.冷凍切片機(過氧化氫噴霧消毒型)[檢驗類]	臺	1	850,000	850,000	仁愛
		3.自動細胞染色裝置(連續式)[檢驗類]	臺	1	800,000	800,000	陽明
		4.全自動螢光基因分析儀[檢驗類]	臺	1	2,980,000	2,980,000	仁愛
		5.全自動酵素分析儀[檢驗類]	臺	1	1,500,000	1,500,000	院本部
		6.離心機(血庫用)[檢驗類]	臺	1	80,000	80,000	和平婦幼
		7.離心機(桌上型)[檢驗類]	臺	1	75,000	75,000	仁愛
		8.離心機(微電腦冷凍高速)[檢驗類]	臺	1	300,000	300,000	林森中醫昆明
		9.桌上型離心機(變頻式)[檢驗類]	臺	1	150,000	150,000	中興
		10.微量冷凍離心機[檢驗類]	臺	1	135,000	135,000	仁愛
		11.恆溫培養箱(23公升以上)[檢驗類]	臺	1	30,000	30,000	林森中醫昆明
		12.恆溫培養箱(45公升以上)[檢驗類]	臺	1	50,000	50,000	陽明
		13.胚胎培養箱[檢驗類]	臺	1	1,000,000	1,000,000	仁愛
		14.顯微鏡(病理科用)[檢驗類]	臺	5	230,000	1,150,000	仁愛 2、和平婦幼 3
		15.顯微鏡(雙人觀察用)[檢驗類]	臺	1	320,000	320,000	忠孝
		16.顯微鏡雙人對看型(病理科用)[檢驗類]	臺	2	530,000	1,060,000	仁愛
		17.顯微鏡含影像系統(病理科用)[檢驗類]	套	1	525,000	525,000	仁愛
		18.鏡檢用顯微鏡[檢驗類]	臺	1	320,000	320,000	中興
		19.顯微鏡用偏光模組[檢驗類]	組	1	98,000	98,000	和平婦幼
		20.數位式尿比重計[檢驗類]	臺	1	26,000	26,000	仁愛
		21.連續式血糖監測系統[檢驗類]	套	5	65,000	325,000	仁愛 1、中興 1、和平婦幼 1、陽明 1、忠孝 1
	22.血氧飽和濃度監視器(掌上型)[檢驗類]	臺	31	20,000	620,000	和平婦幼 11、仁愛 7、中興 1、陽明 12	
	23.輸液加溫器[檢驗	臺	3	18,000	54,000	忠孝	

# 臺北市立聯合醫院醫療基金

## 固定資產建設改良擴充明細彙計表

中華民國108年度

單位：新臺幣元

總帳科目	計畫名稱	單位	數量	單價	金額	備註 (含規格或說明)
	類]					
	24.全身型數位X光機 [放射類]	臺	1	5,900,000	5,900,000	仁愛
	25.X光雙能譜骨質密度儀 [放射類]	臺	1	2,000,000	2,000,000	和平婦幼
	26.數位平板透視X光機 [放射類]	臺	1	8,000,000	8,000,000	忠孝
	27.電腦斷層掃描儀(含房間工程) [放射類]	臺	1	33,000,000	33,000,000	陽明
	28.血管攝影機(雙相位3D功能模組)(含房間工程) [放射類]	臺	1	36,000,000	36,000,000	中興
	29.心導管X光機(雙向)(含房間整修工程) [放射類]	臺	1	35,000,000	35,000,000	忠孝
	30.數位式X光機(C臂移動型) [放射類]	臺	1	3,467,000	3,467,000	忠孝
	31.數位口內X光片影像讀取機 [放射類]	套	1	385,000	385,000	林森中醫昆明
	32.3D內視鏡影像系統 [診斷類]	套	2	7,000,000	14,000,000	仁愛 1、中興 1
	33.內視鏡影像系統(消化內科用) [診斷類]	套	1	2,700,000	2,700,000	和平婦幼
	34.電子大腸鏡 [診斷類]	支	5	950,000	4,750,000	仁愛 2、中興 1、和平婦幼 1、陽明 1
	35.電子式胃鏡 [診斷類]	支	2	900,000	1,800,000	中興 1、陽明 1
	36.電子式胃鏡(細徑) [診斷類]	支	2	950,000	1,900,000	仁愛 1、中興 1
	37.電子式胃鏡(雙焦點) [診斷類]	支	4	990,000	3,960,000	仁愛 2、和平婦幼 2
	38.電子大腸鏡(影像放大型) [診斷類]	支	1	1,600,000	1,600,000	仁愛
	39.彩色超音波電子內視鏡(處置型) [診斷類]	支	1	3,200,000	3,200,000	仁愛
	40.五官鏡組(桌上型) [診斷類]	組	1	62,000	62,000	和平婦幼
	41.五官鏡組(壁掛式) [診斷類]	組	3	65,000	195,000	和平婦幼
	42.檢耳鏡(手持LED式) [診斷類]	組	1	20,000	20,000	陽明
	43.間接眼底鏡組(手持式) [診斷類]	組	1	90,000	90,000	和平婦幼
	44.頭戴間接眼底鏡(無線式) [診斷類]	組	2	180,000	360,000	中興 1、和平婦幼 1
	45.光纖喉頭鏡組 [診斷類]	組	3	12,000	36,000	林森中醫昆明 2、中興 1
	46.電子影像插管組 [診斷類]	組	4	270,000	1,080,000	仁愛 1、中興 1、和平婦幼 2

# 臺北市立聯合醫院醫療基金

## 固定資產建設改良擴充明細彙計表

中華民國108年度

單位：新臺幣元

總帳科目	計畫名稱	單位	數量	單價	金額	備註 (含規格或說明)
	47.喉頭鏡組(麻醉科用)[診斷類]	組	6	25,000	150,000	仁愛
	48.影像式困難插管鏡組[診斷類]	組	1	500,000	500,000	仁愛
	49.超音波掃描儀(攜帶型)[診斷類]	臺	1	850,000	850,000	陽明
	50.多功能超音波掃描儀[診斷類]	臺	2	1,600,000	3,200,000	仁愛 1、陽明 1
	51.骨科彩色超音波掃描儀[診斷類]	臺	1	1,600,000	1,600,000	仁愛
	52.婦產科彩色超音波掃描儀[診斷類]	臺	1	2,000,000	2,000,000	和平婦幼
	53.彩色超音波掃描儀(復健科用)[診斷類]	臺	1	1,500,000	1,500,000	忠孝
	54.全數位高解析超音波掃描儀[診斷類]	臺	1	4,230,000	4,230,000	和平婦幼
	55.彩色超音波掃描儀(心臟血管內科用)[診斷類]	臺	1	4,650,000	4,650,000	和平婦幼
	56.動靜脈血氧飽和監測儀[診斷類]	臺	1	550,000	550,000	仁愛
	57.氧氣分析器[診斷類]	組	1	22,000	22,000	和平婦幼
	58.一氧化碳濃度測量儀[診斷類]	臺	7	25,900	181,300	仁愛 2、中興 4、林森中醫昆明 1
	59.隧道式血壓計[診斷類]	臺	7	70,000	490,000	林森中醫昆明 3、和平婦幼 1、陽明 2、松德 1
	60.血壓血氧監視器[診斷類]	臺	12	65,000	780,000	和平婦幼 3、仁愛 3、陽明 6
	61.生理監視器(一般病房用)[診斷類]	臺	38	130,000	4,940,000	和平婦幼 18、仁愛 9、中興 5、陽明 6
	62.生理監視器(攜帶式加護型)[診斷類]	臺	1	240,000	240,000	和平婦幼
	63.生理監視器(急診型)[診斷類]	臺	1	350,000	350,000	陽明
	64.中央生理監視系統1套及生理監視器(急診型)14台[診斷類]	套	1	6,750,000	6,750,000	和平婦幼
	65.運動心電圖機[診斷類]	臺	1	1,200,000	1,200,000	仁愛
	66.多功能肌電圖檢查儀[診斷類]	套	1	1,200,000	1,200,000	仁愛
	67.腦波機[診斷類]	套	1	1,200,000	1,200,000	仁愛
	68.加護型心輸出量監視器(非侵入式)[診斷類]	臺	1	1,700,000	1,700,000	仁愛
	69.心臟電生理系統檢查套組[診斷類]	套	1	4,950,000	4,950,000	陽明
	70.動脈分段血流壓力檢測儀[診斷類]	臺	1	900,000	900,000	仁愛

# 臺北市立聯合醫院醫療基金

## 固定資產建設改良擴充明細彙計表

中華民國108年度

單位：新臺幣元

總帳科目	計畫名稱	單位	數量	單價	金額	備註 (含規格或說明)
	71.肺功能機(含上傳系統)[診斷類]	套	2	380,000	760,000	和平婦幼 1、忠孝 1
	72.內視鏡影像系統(一般外科用)[診斷類]	套	1	2,500,000	2,500,000	和平婦幼
	73.內視鏡影像系統(泌尿科用)[診斷類]	套	1	2,500,000	2,500,000	和平婦幼
	74.數位喉頭閃頻影像系統組[診斷類]	組	1	2,000,000	2,000,000	中興
	75.腦下垂體鏡(0度)[診斷類]	支	1	200,000	200,000	中興
	76.腦下垂體鏡組(30度)[診斷類]	組	1	350,000	350,000	中興
	77.膀胱鏡組(30度)[診斷類]	組	1	220,000	220,000	中興
	78.膀胱鏡組(70度)[診斷類]	組	1	220,000	220,000	中興
	79.腹腔鏡組(0度)[診斷類]	組	1	205,000	205,000	中興
	80.陰道鏡(含影像上傳系統)[診斷類]	套	1	900,000	900,000	陽明
	81.皮膚鏡[診斷類]	支	1	90,000	90,000	仁愛
	82.軟式光纖支氣管鏡組[診斷類]	組	1	400,000	400,000	仁愛
	83.軟式鼻咽纖維內視鏡[診斷類]	支	2	270,000	540,000	和平婦幼
	84.迷你腎臟鏡組[診斷類]	組	1	580,000	580,000	仁愛
	85.咽喉鏡[診斷類]	組	1	180,000	180,000	仁愛
	86.上咽喉鏡[診斷類]	支	1	150,000	150,000	仁愛
	87.咽喉鏡(可撐開式)[診斷類]	組	1	250,000	250,000	仁愛
	88.鼻竇內視鏡(0度)[診斷類]	支	1	120,000	120,000	仁愛
	89.全自動雙管清洗器[診斷類]	臺	2	430,000	860,000	和平婦幼 1、仁愛 1
	90.聽力檢查儀[診斷類]	臺	1	122,500	122,500	仁愛
	91.聽力檢查儀(全功能)[診斷類]	套	1	540,000	540,000	和平婦幼
	92.助聽器分析系統[診斷類]	套	1	700,000	700,000	仁愛
	93.新生兒聽性腦幹反應篩檢儀[診斷類]	臺	1	650,000	650,000	和平婦幼
	94.重心分析及平衡訓練儀[診斷類]	套	1	500,000	500,000	陽明
	95.視力檢查儀(桌上型)[診斷類]	臺	3	85,000	255,000	仁愛 2、忠孝 1
	96.手持式眼壓計[診斷類]	式	1	200,000	200,000	仁愛
	97.手持式裂隙燈[診	臺	1	260,000	260,000	仁愛

# 臺北市立聯合醫院醫療基金

## 固定資產建設改良擴充明細彙計表

中華民國108年度

單位：新臺幣元

總帳科目	計畫名稱	單位	數量	單價	金額	備註 (含規格或說明)
	斷類]					
	98.手持免散瞳眼底攝影機[診斷類]	臺	1	499,000	499,000	仁愛
	99.角膜內皮細胞檢查儀[診斷類]	臺	1	700,000	700,000	陽明
	100.AB型眼科超音波掃描儀[診斷類]	臺	2	950,000	1,900,000	仁愛 1、忠孝 1
	101.夜視力機[診斷類]	臺	1	96,000	96,000	仁愛
	102.多功能智慧型電燒機及氬氣電漿止血儀[診斷類]	套	1	1,400,000	1,400,000	忠孝
	103.膀胱容量測定儀(進階型)[診斷類]	套	1	600,000	600,000	忠孝
	104.尿流速檢查儀[診斷類]	套	1	300,000	300,000	忠孝
	105.尿動力檢查儀(含錄影)[診斷類]	臺	1	1,800,000	1,800,000	陽明
	106.心肺復甦器[治療輔助類]	臺	1	400,000	400,000	和平婦幼
	107.自動心肺復甦機(精密型)[治療輔助類]	臺	1	750,000	750,000	陽明
	108.心臟電擊器(附體外節律器及血氧)[治療輔助類]	臺	14	260,000	3,640,000	仁愛 1、中興 6、和平婦幼 6、陽明 1
	109.全功能心臟電擊器[治療輔助類]	臺	1	850,000	850,000	和平婦幼
	110.非侵入性人工呼吸器[治療輔助類]	臺	2	200,000	400,000	陽明
	111.呼吸器(中階運送型)[治療輔助類]	臺	3	240,000	720,000	仁愛 3
	112.呼吸器(中階加護型)[治療輔助類]	臺	13	400,000	5,200,000	仁愛 7、和平婦幼 6
	113.呼吸器(微電腦加護型)[治療輔助類]	臺	2	550,000	1,100,000	陽明
	114.呼吸器(負壓隔離病房專用)[治療輔助類]	臺	5	720,000	3,600,000	和平婦幼
	115.新生兒處理台[治療輔助類]	臺	3	350,000	1,050,000	和平婦幼 2、忠孝 1
	116.新生兒處理台(含甦醒裝置)[治療輔助類]	臺	2	490,000	980,000	和平婦幼 1、仁愛 1
	117.嬰兒保溫箱[治療輔助類]	臺	3	300,000	900,000	和平婦幼 2、仁愛 1
	118.黃疸照光燈[治療輔助類]	臺	2	120,000	240,000	和平婦幼 1、仁愛 1
	119.黃疸照光床(睡袋式)[治療輔助類]	套	2	160,000	320,000	忠孝
	120.氧氣帳(簡易型)	臺	3	230,000	690,000	和平婦幼 1、仁愛 1、忠孝 1

# 臺北市立聯合醫院醫療基金

## 固定資產建設改良擴充明細彙計表

中華民國108年度

單位：新臺幣元

總帳科目	計畫名稱	單位	數量	單價	金額	備註 (含規格或說明)
	[治療輔助類]					
	121.經鼻高流量氧氣治療系統[治療輔助類]	臺	1	240,000	240,000	陽明
	122.泌尿科診察台[治療輔助類]	臺	1	170,000	170,000	陽明
	123.手術台[治療輔助類]	臺	5	580,000	2,900,000	和平婦幼 2、中興 2、陽明 1
	124.手術顯微鏡系統(神經外科)[治療輔助類]	臺	1	4,980,000	4,980,000	忠孝
	125.整合動力系統(耳鼻喉科用)[治療輔助類]	套	2	1,100,000	2,200,000	和平婦幼 1、忠孝 1
	126.電動小骨鑽組[治療輔助類]	組	2	785,000	1,570,000	和平婦幼
	127.電動式骨鑽骨鋸組[治療輔助類]	組	1	2,000,000	2,000,000	仁愛
	128.電動微型骨鑽骨鋸組[治療輔助類]	組	1	1,200,000	1,200,000	仁愛
	129.電池式多功能大骨用骨鋸組[治療輔助類]	組	1	1,200,000	1,200,000	和平婦幼
	130.手術器械組(痔瘡結紮用)[治療輔助類]	組	1	53,000	53,000	忠孝
	131.手術器械組(耳鼻喉科用)[治療輔助類]	組	1	148,000	148,000	仁愛
	132.鼻整形器械組[治療輔助類]	組	1	84,000	84,000	仁愛
	133.內視鏡鼻淚管手術器械組[治療輔助類]	組	1	330,000	330,000	仁愛
	134.眼窩眼瞼手術器械組[治療輔助類]	套	1	90,000	90,000	仁愛
	135.白內障微創手術器械組[治療輔助類]	組	1	185,000	185,000	仁愛
	136.玻璃體微創切除器械組[治療輔助類]	組	1	170,000	170,000	仁愛
	137.血管顯微手術器械組[治療輔助類]	組	1	90,000	90,000	仁愛
	138.微創電燒手術器械組[治療輔助類]	組	2	275,000	550,000	仁愛
	139.腕關節手術器械組[治療輔助類]	組	1	440,000	440,000	陽明
	140.動靜脈血管手術器械組[治療輔助類]	組	1	1,100,000	1,100,000	仁愛
	141.微創復位器械組(骨科用)[治療輔助類]	組	1	378,000	378,000	仁愛
	142.微創胸腔手術器	組	1	585,000	585,000	忠孝

# 臺北市立聯合醫院醫療基金

## 固定資產建設改良擴充明細彙計表

中華民國108年度

單位：新臺幣元

總帳科目	計畫名稱	單位	數量	單價	金額	備註 (含規格或說明)
	械組[治療輔助類]					
	143.微創脊椎手術器械組[治療輔助類]	組	1	310,000	310,000	和平婦幼
	144.供應室共同器械組[治療輔助類]	組	1	135,000	135,000	忠孝
	145.手術室共同器械組[治療輔助類]	組	1	120,000	120,000	忠孝
	146.子宮鏡手術器械組[治療輔助類]	組	1	200,000	200,000	中興
	147.腹部撐開器[治療輔助類]	組	1	440,000	440,000	仁愛
	148.四向撐開器械組[治療輔助類]	組	1	2,700,000	2,700,000	仁愛
	149.多功能骨螺絲釘斷釘拔除工具組[治療輔助類]	組	1	630,000	630,000	仁愛
	150.高頻手術電刀儀[治療輔助類]	臺	1	95,000	95,000	仁愛
	151.雙極電燒刀(開刀房用)[治療輔助類]	臺	3	400,000	1,200,000	仁愛 2、陽明 1
	152.進階雙極電燒組(攝護腺切除用)[治療輔助類]	組	1	1,600,000	1,600,000	仁愛
	153.超低溫脈衝式電漿刀[治療輔助類]	臺	1	1,000,000	1,000,000	和平婦幼
	154.微電腦多功能麻醉機及全功能麻醉生理監視系統[治療輔助類]	套	7	1,050,000	7,350,000	和平婦幼 2、仁愛 2、中興 1、陽明 1、忠孝 1
	155.充氣式溫毯機[治療輔助類]	臺	9	75,000	675,000	仁愛
	156.雷射鏡組[治療輔助類]	組	1	190,000	190,000	和平婦幼
	157.冷凍治療儀(眼科用)[治療輔助類]	臺	2	850,000	1,700,000	陽明 1、忠孝 1
	158.玻璃體切除儀暨視網膜雷射系統[治療輔助類]	臺	1	4,000,000	4,000,000	仁愛
	159.超音波晶體乳化儀(前後房全功能型)雷射[治療輔助類]	臺	1	1,900,000	1,900,000	中興
	160.前後房超音波晶體乳化儀手控器[治療輔助類]	支	2	300,000	600,000	仁愛 1、和平婦幼 1
	161.穿顱高速磁波刺激器[治療輔助類]	套	1	2,980,000	2,980,000	松德
	162.空針注射幫浦[治療輔助類]	臺	6	27,000	162,000	和平婦幼
	163.真空吸引器[治療輔助類]	臺	5	20,000	100,000	林森中醫昆明 3、陽明 2
	164.胸腔引流抽吸器	臺	3	30,000	90,000	陽明



# 臺北市立聯合醫院醫療基金

## 固定資產建設改良擴充明細彙計表

中華民國108年度

單位：新臺幣元

總帳科目	計畫名稱	單位	數量	單價	金額	備註 (含規格或說明)
	[治療輔助類]					
	165.內視鏡專用沖水機[治療輔助類]	臺	2	250,000	500,000	仁愛、和平婦幼
	166.呼吸道清潔震盪系統[治療輔助類]	臺	1	600,000	600,000	陽明
	167.連續性血液過濾系統[治療輔助類]	臺	1	1,050,000	1,050,000	忠孝
	168.光固化機(無線LED)[治療輔助類]	臺	2	36,000	72,000	陽明
	169.牙髓活性測定儀[治療輔助類]	臺	2	30,000	60,000	仁愛 1、陽明 1
	170.牙膠針熱熔機[治療輔助類]	臺	1	119,000	119,000	陽明
	171.根管擴大機[治療輔助類]	臺	1	52,800	52,800	忠孝
	172.牙科治療椅(一般型)[治療輔助類]	臺	6	300,000	1,800,000	仁愛 2、和平婦幼 1、忠孝 3
	173.牙科治療椅(分離式)[治療輔助類]	套	1	350,000	350,000	中興
	174.牙科手術顯微鏡[治療輔助類]	臺	1	950,000	950,000	和平婦幼
	175.皮膚冷卻系統[治療輔助類]	臺	1	350,000	350,000	仁愛
	176.多頻光照儀(六組以上光照模組)[治療輔助類]	臺	1	650,000	650,000	仁愛
	177.膝關節連續式被動訓練器[治療輔助類]	臺	2	200,000	400,000	陽明
	178.電針機[治療輔助類]	臺	19	23,300	442,700	林森中醫昆明 14、中興 5
	179.中頻向量干擾儀[治療輔助類]	臺	1	170,000	170,000	林森中醫昆明
	180.短波治療儀[治療輔助類]	臺	4	250,000	1,000,000	仁愛
	181.低週波點刺激針灸治療儀[治療輔助類]	臺	1	450,000	450,000	陽明
	182.超音波治療器(攜帶式)[治療輔助類]	臺	1	76,000	76,000	林森中醫昆明
	183.超音波治療儀探頭(固定式)[治療輔助類]	支	1	80,000	80,000	仁愛
	184.遠紅外線治療儀(基本型)[治療輔助類]	臺	1	26,500	26,500	林森中醫昆明
	185.遠紅外線治療儀[治療輔助類]	臺	3	50,000	150,000	仁愛 1、和平婦幼 2
	186.動力式牽引機(簡易型)[治療輔助類]	臺	2	36,000	72,000	陽明 1、忠孝 1

# 臺北市立聯合醫院醫療基金

## 固定資產建設改良擴充明細彙計表

中華民國108年度

單位：新臺幣元

總帳科目	計畫名稱	單位	數量	單價	金額	備註 (含規格或說明)
	187.動力式牽引機(多功能型)[治療輔助類]	臺	1	46,000	46,000	和平婦幼
	188.頸部牽引機[治療輔助類]	臺	1	70,000	70,000	陽明
	189.雙人腰頸牽引機[治療輔助類]	臺	1	280,000	280,000	陽明
	190.上肢運動訓練器[治療輔助類]	臺	1	240,000	240,000	陽明
	191.上下肢運動訓練器[治療輔助類]	臺	1	265,000	265,000	陽明
	192.上下肢主被動運動器[治療輔助類]	臺	1	265,000	265,000	林森中醫昆明
	193.上下肢主被動運動器(高階型)[治療輔助類]	臺	2	398,000	796,000	仁愛
	194.手腳四肢練習器[治療輔助類]	臺	2	64,000	128,000	仁愛 1、中興 1
	195.手臂運動訓練器[治療輔助類]	臺	2	100,000	200,000	仁愛 1、中興 1
	196.反應運動訓練器[治療輔助類]	臺	1	58,000	58,000	陽明
	197.肩部轉輪運動器[治療輔助類]	臺	2	20,000	40,000	陽明
	198.動滑輪拉力訓練機(移動式)[治療輔助類]	臺	1	180,000	180,000	陽明
	199.跑步機(復健專用)[治療輔助類]	臺	2	200,000	400,000	中興 1、陽明 1
	200.攜帶型電刺激器[治療輔助類]	臺	2	12,000	24,000	陽明
	201.口內肌力訓練儀[治療輔助類]	套	1	74,000	74,000	中興
	202.吞嚥功能評估治療儀[治療輔助類]	套	1	480,000	480,000	和平婦幼
	203.升降平衡訓練儀[治療輔助類]	組	2	450,000	900,000	仁愛
	204.動態平衡訓練儀[治療輔助類]	臺	1	500,000	500,000	林森中醫昆明
	205.泰洛比懸吊系統[治療輔助類]	套	1	130,000	130,000	林森中醫昆明
	206.泰洛比懸吊系統(三滑軌三主機)[治療輔助類]	套	1	415,000	415,000	陽明
	207.柏巴斯治療床[治療輔助類]	臺	1	115,000	115,000	忠孝
	208.機械手動作訓練系統[治療輔助類]	套	1	2,000,000	2,000,000	仁愛
	209.診察燈[醫療輔助器材類]	臺	1	15,000	15,000	林森中醫昆明
	210.診察燈(多功能)[醫療輔助器材類]	臺	1	65,000	65,000	忠孝

# 臺北市立聯合醫院醫療基金

## 固定資產建設改良擴充明細彙計表

中華民國108年度

單位：新臺幣元

總帳科目	計畫名稱	單位	數量	單價	金額	備註 (含規格或說明)
	211.靜脈注射照明燈 (嬰幼兒用)[醫療輔助器材類]	臺	1	98,000	98,000	和平婦幼
	212.靜脈定位器[醫療輔助器材類]	組	1	250,000	250,000	仁愛
	213.手術無影燈[醫療輔助器材類]	式	3	500,000	1,500,000	和平婦幼 1、中興 2
	214.電動分娩台[醫療輔助器材類]	臺	2	360,000	720,000	和平婦幼
	215.呼吸管路清洗機 [醫療輔助器材類]	臺	2	520,000	1,040,000	中興 1、忠孝 1
	216.呼吸管路烘乾機 [醫療輔助器材類]	臺	1	300,000	300,000	中興
	217.內視鏡消毒清洗機 [醫療輔助器材類]	臺	3	720,000	2,160,000	仁愛、和平婦幼、中興
	218.高溫高壓滅菌鍋 (雙門式850公升以上) [醫療輔助器材類]	臺	1	1,200,000	1,200,000	忠孝
	219.麻醉工作車	臺	2	34,800	69,600	忠孝
	220.頭墊(脂肪墊 7.5cm)	個	5	10,100	50,500	仁愛
	221.脂肪墊(半身)	個	5	36,000	180,000	仁愛 4、中興 1
	222.脂肪墊(成人胸部軸型)	個	1	49,000	49,000	忠孝
	223.電動吸奶器	臺	3	60,400	181,200	仁愛 2、陽明 1
	224.婦產科生產待產床	張	1	590,000	590,000	仁愛
	225.鉛衣-(兩截式， 含立體鉛護頸/鉛帽)	套	1	30,000	30,000	中興
	226.閃爍輻射偵檢器	臺	1	195,000	195,000	仁愛
	227.鉛眼鏡	付	3	13,000	39,000	仁愛
	228.24片裝熱敷箱	臺	2	50,000	100,000	仁愛 1、陽明 1
	229.下肢水療桶	臺	1	120,000	120,000	陽明
	230.運動治療大球組	組	1	18,900	18,900	陽明
	231.捏力訓練組	組	1	12,000	12,000	仁愛
	232.爬梯訓練機	臺	1	98,000	98,000	陽明
	233.轉角階梯	臺	1	36,000	36,000	忠孝
	234.電動分腿三折床	張	1	120,000	120,000	忠孝
	235.電動升降床 (190x90x45cm)	張	3	99,700	299,100	仁愛
	236.感覺統合教具	組	1	14,800	14,800	陽明
	237.兒童體能訓練組	組	1	46,500	46,500	陽明
	238.認知訓練組	組	1	20,600	20,600	中興
	239.試劑恆溫冷藏櫃 (雙門式 4°C 12.6*80*203cm、	臺	1	65,000	65,000	中興

# 臺北市立聯合醫院醫療基金

## 固定資產建設改良擴充明細彙計表

中華民國108年度

單位：新臺幣元

總帳科目	計畫名稱	單位	數量	單價	金額	備註 (含規格或說明)
	240.冷藏櫃(單門式 4°C、350~450L)	臺	1	109,000	109,000	仁愛
	241.試劑單門冷凍櫃 (-30°C具溫度顯示及 警報功能)	臺	1	95,000	95,000	中興
	242.試劑單門超低溫 冷凍櫃(-86°C具溫度 顯示及警報功能)	臺	1	360,000	360,000	和平婦幼
	243.低溫冷藏冷凍櫃 (直立式、冷藏 2°C~14°C；冷凍- 20°C~-30°C)	臺	1	99,500	99,500	仁愛
	244.生物安全櫃	組	1	210,000	210,000	仁愛
	245.遠距溫度監控系 統	組	2	99,000	198,000	中興 1、陽明 1
	246.染色抽氣櫃	組	1	168,000	168,000	林森中醫昆明
	247.化驗水槽桌	組	1	30,000	30,000	林森中醫昆明
	248.血小板恆溫振盪 器	臺	1	285,000	285,000	仁愛
	249.微電腦精密恆溫 水槽(血庫專用)	式	1	510,000	510,000	和平婦幼
	250.血液透析淨水系 統設備-仁愛	組	1	2,400,000	2,400,000	仁愛
	251.血液透析淨水系 統設備-陽明	組	1	2,000,000	2,000,000	陽明
	252.烤燈(雙頭)	具	13	20,000	260,000	仁愛 8、和平婦幼 4、忠孝 1
	253.紫外線消毒燈	具	6	23,000	138,000	仁愛 2、中興 1、和平婦幼 2 、林森中醫昆明 1
	254.封口機(全自動)	臺	2	160,000	320,000	中興 1、忠孝 1
	255.封口機(小型、 全自動)	臺	2	85,000	170,000	和平婦幼
	256.高壓滅菌自讀式 快速判讀培養鍋	臺	4	200,000	800,000	和平婦幼 2、陽明 1、林森中 醫昆明 1
	257.環氧乙烷自讀式 快速判讀培養鍋	臺	1	200,000	200,000	和平婦幼
	258.E化護理工作車( 一)	臺	15	52,000	780,000	和平婦幼 6、仁愛 8、陽明 1
	259.E化行動採血車	臺	43	70,000	3,010,000	仁愛 11、中興 5、和平婦幼 10、陽明 8、忠孝 9
	260.不銹鋼三層工作 車(90*55*140cm)	臺	1	24,000	24,000	和平婦幼
	261.換藥車	臺	12	40,000	480,000	和平婦幼 4、仁愛 5、陽明 2 、忠孝 1
	262.急救車	臺	3	36,000	108,000	仁愛 1、和平婦幼 1、陽明 1
	263.不銹鋼U型大推 車(120*70*80cm)	臺	5	15,000	75,000	和平婦幼
	264.輪椅律動機	臺	1	78,000	78,000	陽明
	265.床式體重計	臺	4	144,000	576,000	仁愛 2、中興 2
	266.電子體重計(多	臺	1	195,000	195,000	仁愛

# 臺北市立聯合醫院醫療基金

## 固定資產建設改良擴充明細彙計表

中華民國108年度

單位：新臺幣元

總帳科目	計畫名稱	單位	數量	單價	金額	備註 (含規格或說明)
	功能平台式)					
	267.電子磅秤(嬰兒用)	臺	5	42,768	213,840	仁愛 2、中興 1、陽明 2
	268.電子磅秤(嬰幼兒用)	臺	2	40,000	80,000	仁愛 1、忠孝 1
	269.扶手秤含身高測量	臺	3	38,000	114,000	和平婦幼
	270.全自動電腦身高體重計	臺	9	64,000	576,000	仁愛 3、中興 1、陽明 4、林森中醫昆明 1
	271.磁扣式約束帶	組	5	19,500	97,500	陽明 3、松德 2
	272.嬰兒洗澡車	組	3	13,000	39,000	和平婦幼 2、仁愛 1
	273.水療移位機	組	1	300,000	300,000	忠孝
	274.護理站監視設備(具16分格，呎吋：45X30X5cm)	組	1	115,100	115,100	仁愛
	275.護士呼叫鈴	式	2	350,000	700,000	和平婦幼
	276.小兒病床(大)	張	1	70,000	70,000	仁愛
	277.一般病房用電動病床	張	79	35,000	2,765,000	仁愛 41、和平婦幼 29、忠孝 9
	278.加護病房用電動病床	張	2	90,000	180,000	陽明
	279.加護病房用電動病床(含床秤)	張	3	160,000	480,000	和平婦幼
	280.推床	張	12	30,000	360,000	陽明 2、忠孝 10
	281.多功能五輪油壓推床(附點滴架及氧氣筒架)	張	32	93,770	3,000,640	仁愛 12、中興 5、和平婦幼 6、陽明 2、忠孝 7
	282.交叉式油壓沐浴床床墊	張	2	26,000	52,000	陽明
	283.氣墊床	張	1	18,000	18,000	仁愛
	284.空氣壓縮機(3馬力)	組	1	130,000	130,000	松德
	285.靜音無油式空氣壓縮機	組	1	96,000	96,000	陽明
	286.RO純水機400G	組	2	78,000	156,000	陽明 1、松德 1
	287.色覺檢測工具	組	1	17,500	17,500	仁愛
	288.鏡架及試片組	組	1	80,000	80,000	和平婦幼
	289.內視鏡器械清洗高壓水柱噴槍	組	4	48,000	192,000	和平婦幼 2、陽明 1、忠孝 1
	290.口腔醫學訓練模型	組	1	99,500	99,500	陽明
	291.靜脈注射及抽血模型	組	1	38,000	38,000	和平婦幼
	292.3B人體骨骼模型	組	1	65,600	65,600	陽明
	293.成人氣道處置訓練模型	組	1	95,000	95,000	院本部
	294.牙周病科手術模型	組	1	11,000	11,000	忠孝

# 臺北市立聯合醫院醫療基金

## 固定資產建設改良擴充明細彙計表

中華民國108年度

單位：新臺幣元

總帳科目	計畫名稱	單位	數量	單價	金額	備註 (含規格或說明)
	295.3B半邊頭部含肌肉模型	組	1	18,000	18,000	陽明
	296.管灌飲食訓練模型模型	組	1	95,000	95,000	中興
	297.全身肌肉解剖模型	組	1	209,000	209,000	中興
	298.半規管模型左耳	組	1	24,000	24,000	仁愛
	299.半規管模型右耳	組	1	24,000	24,000	仁愛
	300.數碼式心肺復甦訓練模型	組	1	55,000	55,000	和平婦幼
	301.鼻腔口腔與咽喉縱剖面模型	組	1	24,000	24,000	陽明
	302.超音波血管訓練模型仿體(2條血管)	組	1	21,500	21,500	仁愛
	303.超音波血管訓練模型仿體(4條血管)	組	1	25,000	25,000	仁愛
	304.插管頭部模型	組	1	40,000	40,000	陽明
	305.氣管插管模型	組	1	12,600	12,600	陽明
	306.全自動桌上型數藥機(振動式/轉盤式)	臺	1	234,850	234,850	陽明
	307.漢方藥液分包機	臺	3	142,000	426,000	林森中醫昆明
	308.核醫藥物自動分裝系統	套	1	2,850,000	2,850,000	忠孝
	309.濃縮中藥混合機-600g	臺	3	44,100	132,300	林森中醫昆明
	310.濃縮中藥混合機-800g	臺	4	47,250	189,000	林森中醫昆明 2、中興 2
	311.中藥局集塵設備(42*37*40cm)	臺	1	98,700	98,700	仁愛
	312.中藥局集塵設備(95*20*46cm)	臺	2	143,000	286,000	和平婦幼
	313.藥粉自動分包機(45包具印字功能)-中藥	臺	4	430,000	1,720,000	林森中醫昆明
	314.藥粉自動分包機(45包具印字功能)-兒科	臺	3	430,000	1,290,000	和平婦幼2、陽明 1
	315.藥粉自動分包機(30包具印字功能)	臺	1	380,000	380,000	仁愛
	316.單一劑量藥車(32藥盒)	臺	10	40,000	400,000	忠孝
	317.單一劑量藥車(48個藥盒)	臺	28	42,500	1,190,000	仁愛 20、忠孝 4、松德 4
	318.單一劑量藥車(16個藥盒)	臺	2	27,000	54,000	中興 1、和平婦幼 1
	319.藥品(疫苗)恆溫冷藏冰箱(雙門式126*80*203cm內部容積1065L溫控2℃-8℃具高低溫警報功	臺	2	126,000	252,000	和平婦幼 1、仁愛 1

# 臺北市立聯合醫院醫療基金

## 固定資產建設改良擴充明細彙計表

中華民國108年度

單位：新臺幣元

總帳科目	計畫名稱	單位	數量	單價	金額	備註 (含規格或說明)
	能)					
	320.藥品(疫苗)恆溫冷藏冰箱(三門雙壓縮機187.8*80*203cm內部容積1640L溫控2°C-8°C具高低溫警報功能)	臺	1	155,000	155,000	中興
	321.藥品(疫苗)恆溫冷藏冰箱(上下四門式120*75*200cm內部容積1000L溫控2°C-8°C具高低溫警報功能)	臺	2	98,000	196,000	仁愛 1、陽明 1
	322.藥品(疫苗)恆溫冷藏冰箱(滑動門60*65.2*88cm內部容積161L溫控2°C-8°C具高低溫警報系統及門鎖)	臺	2	50,000	100,000	仁愛
	323.藥品(疫苗)恆溫冷藏冰箱(滑動門80*46.5*180cm內部容積300L以上溫控2°C-14°C具高低溫警報功能)	臺	2	114,000	228,000	中興
	324.藥品(疫苗)恆溫冷藏櫃(單門60*66*158cm內部容積320L、溫控2°C-8°C具高低溫警報功能)	臺	1	58,000	58,000	中興
	325.藥品(疫苗)恆溫冷藏櫃(單門66*68*199cm內部容積500L、溫控2°C-8°C具高低溫警報功能)	臺	2	66,000	132,000	和平婦幼 1、林森中醫昆明 1
	326.藥品冰箱溫度持續監視器(不含讀取座)	臺	1	24,000	24,000	林森中醫昆明
	327.語音溝通器(動態版面型)	組	2	31,000	62,000	仁愛
	328.職能治療手部生活功能組	組	1	12,900	12,900	忠孝
	329.職能治療功能訓練組	組	5	46,750	233,750	仁愛 1、中興 1、和平婦幼 1、陽明 1、忠孝 1
	330.副木加熱箱	組	1	55,000	55,000	和平婦幼
	331.模擬工作台	組	1	18,000	18,000	仁愛
	332.不斷電設備	式	1	5,983,735	5,983,735	忠孝
	333.不斷電系統主機電容器汰換	式	1	1,130,320	1,130,320	中興

# 臺北市立聯合醫院醫療基金

## 固定資產建設改良擴充明細彙計表

中華民國108年度

單位：新臺幣元

總帳科目	計畫名稱	單位	數量	單價	金額	備註 (含規格或說明)
	334.不斷電系統UPS	式	1	735,000	735,000	陽明
	335.中央機房不斷電系統汰換	式	1	7,000,000	7,000,000	院本部
	336.消防自動警報逆止閥及壓力開關汰換	式	1	434,784	434,784	松德
	337.高壓變電站變壓器汰換	式	1	768,597	768,597	松德
	338.變電室電力設備改善	式	1	16,932,208	16,932,208	中興
	339.電梯(病床用)汰換工程				3,925,000	(林森中醫昆明)
		式	1	3,453,000	3,453,000	施工費
		式	1	344,000	344,000	委託技術服務費
		式	1	128,000	128,000	工程管理費
	340.電梯(客用)汰換工程				1,554,000	(林森中醫昆明)
		式	1	1,367,000	1,367,000	施工費
		式	1	136,300	136,300	委託技術服務費
		式	1	50,700	50,700	工程管理費
	341.污水處理廠沉水泵浦	式	2	160,695	321,390	林森中醫昆明(局疾管處分攤41,762元)
	342.瓦斯鍋爐系統設備	式	1	835,928	835,928	林森中醫昆明
	343.醫療用氣體設備(氧氣自動切換裝置)	組	1	66,120	66,120	仁愛
	344.LED字幕機	臺	1	478,328	478,328	中興
	345.圖書館門禁系統	組	1	1,700,000	1,700,000	院本部
	346.避難逃生出口門禁系統(含電磁鎖、刷卡機、手動解鎖、按鈕及與消防自動解鎖聯動等設置)	組	1	150,000	150,000	忠孝
	347.感應式刷卡門禁系統	組	10	40,000	400,000	仁愛 4、中興 3、忠孝 2、松德 1
	348.門禁刷卡機	組	5	13,335	66,675	院本部 1、仁愛 4
	349.員工停車場門禁管制設備	組	1	547,000	547,000	松德
	350.器械烘乾機	臺	1	99,800	99,800	仁愛
	351.無線手持掃描器	臺	1	42,000	42,000	林森中醫昆明
	352.電動訂書機	臺	1	11,000	11,000	院本部
	353.電動文件打孔裝訂機	臺	1	26,000	26,000	忠孝
	354.手壓式電動打孔機	臺	2	18,000	36,000	院本部 1、陽明 1



# 臺北市立聯合醫院醫療基金

## 固定資產建設改良擴充明細彙計表

中華民國108年度

單位：新臺幣元

總帳科目	計畫名稱	單位	數量	單價	金額	備註 (含規格或說明)
	355.檢驗條碼機(小型)	臺	10	24,000	240,000	中興 1、和平婦幼 5、林森中醫昆明4
	356.檢驗條碼機(大型)	臺	3	58,000	174,000	仁愛
	357.條碼閱讀機	臺	1	10,050	10,050	陽明
	358.條碼列印機(熱感/熱轉雙模式列印)	臺	1	30,000	30,000	仁愛
	359.3D列印機	臺	1	166,560	166,560	忠孝
	360.志工證單面全彩印卡機(含印卡程式安裝)	臺	1	65,100	65,100	院本部
	361.數位照相機(1500萬畫素廣角鏡頭)	臺	1	20,000	20,000	陽明
	362.單眼數位照相機(1600萬畫素廣角鏡頭)	臺	2	20,000	40,000	仁愛
	363.單眼數位相機(含環形閃燈)	臺	1	40,000	40,000	仁愛
	364.數位攝影機(2000萬畫素高畫質彩色)	臺	2	30,000	60,000	仁愛 1、林森中醫昆明 1
	365.單眼數位相機(含環形閃燈及微距鏡頭60mm)	臺	1	98,000	98,000	仁愛
	366.單眼數位相機(含環形閃燈及微距鏡頭105mm)	臺	1	86,400	86,400	陽明
	367.動力空氣濾淨式呼吸防護具(PAPR)主機(含電池.濾棉.腰帶.充電器.呼吸管及頭罩組)	組	2	37,600	75,200	和平婦幼
	368.直立式冷凍櫃(冷凍能力<-18℃)	臺	1	40,425	40,425	陽明
	369.直立式冷凍櫃(恆溫無霜、580L)	臺	2	80,000	160,000	林森中醫昆明
	370.臥式冷凍櫃(恆溫、102L)	臺	1	45,000	45,000	林森中醫昆明
	371.勻漿液體自動充填包裝機(含自動雷射列印及鵝頸輸送帶)	臺	1	725,000	725,000	仁愛
	372.空氣清淨機(適用10坪以上)	臺	5	25,000	125,000	仁愛 3、忠孝 2
	373.空氣清淨機(適用20坪以上)	臺	2	40,000	80,000	仁愛
	374.空氣清淨機(浴廁用)	臺	9	14,000	126,000	松德
	375.電動跑步機(非醫療用)	臺	2	49,800	99,600	忠孝
	376.運動式腳踏車(非醫療用)	臺	2	25,000	50,000	忠孝

# 臺北市立聯合醫院醫療基金

## 固定資產建設改良擴充明細彙計表

中華民國108年度

單位：新臺幣元

總 帳 科 目	計 畫 名 稱	單 位	數 量	單 價	金 額	備 註 (含規格或說明)
交通及運輸設備	377.個人電腦(專案)	部	650	25,200	16,380,000	院本部
	378.藥劑科查房家訪 平板筆電(專案)	部	24	41,000	984,000	院本部
	379.7吋觸控型迷你 電腦(專案)	部	20	30,000	600,000	院本部
	380.周邊設備及零組 件(專案)	年	1	2,000,000	2,000,000	院本部
	381.護理工作車載電 腦(專案)	組	200	42,200	8,440,000	院本部
	382.磁碟陣列擴充( 專案)	式	1	8,900,000	8,900,000	院本部
	383.虛擬系統主機擴 充(專案)	式	1	6,500,000	6,500,000	院本部
					10,821,000	
	1.室內空氣品質監測 設備(六合一告示板 CO、CO2、HCHO、 PM10、溫溼度)	組	8	157,000	1,256,000	和平婦幼 2、中興 1、陽明 1 、忠孝 1、松德 1、林森中醫 昆明2
	2.室內空氣品質監測 設備(三合一告示板 CO2、溫溼度)	組	33	78,000	2,574,000	和平婦幼 6、仁愛 4、中興 4 、陽明 5、忠孝 5、松德 2、 林森中醫昆明7
	3.不銹鋼L型手推車 (90*60*85cm)	臺	4	28,000	112,000	和平婦幼
	4.卡拉OK伴唱機組 合(含安裝)	組	1	80,000	80,000	忠孝
	5.卡拉OK伴唱機組 合(含可上鎖移動櫃 及安裝)	組	3	80,000	240,000	松德
	6.移動式音響組	組	1	53,500	53,500	中興
	7.會議室麥克風組	組	1	24,500	24,500	忠孝
	8.會議室音響設備( 仁愛)	組	1	427,250	427,250	仁愛
	9.會議室音響設備( 忠孝)	組	1	300,000	300,000	忠孝
	10.廣播設備(主機+ 有線/無線麥克風各2 支)	式	1	45,000	45,000	松德
	11.門診求救鈴	式	1	99,000	99,000	忠孝
	12.診間候診叫號多 媒體公播系統	式	1	710,000	710,000	仁愛
13.領藥叫號登錄系 統(仁愛)	式	1	89,200	89,200	仁愛	
14.批價掛號櫃台叫 號系統(仁愛)	式	1	1,044,225	1,044,225	仁愛	
15.批價掛號櫃台叫 號系統(和平)	式	1	1,001,175	1,001,175	和平婦幼	
16.批價掛號櫃台叫 號系統(婦幼)	式	1	774,900	774,900	和平婦幼	
17.批價掛號櫃台叫 號系統(陽明)	式	1	744,450	744,450	陽明	

# 臺北市立聯合醫院醫療基金

## 固定資產建設改良擴充明細彙計表

中華民國108年度

單位：新臺幣元

總帳科目	計畫名稱	單位	數量	單價	金額	備註 (含規格或說明)
什項設備	18.批價掛號櫃台叫號系統(忠孝)	式	1	894,600	894,600	忠孝
	19.多媒體叫號系統	式	1	351,200	351,200	仁愛
					35,658,000	
	1.冰箱(500L以上雙門變頻)	臺	8	24,000	192,000	仁愛 4、中興 2、和平婦幼 1、陽明 1
	2.冰箱(雙層、4度/-20度)	臺	1	17,000	17,000	和平婦幼
	3.冰箱(雙門全冷凍一門冷凍一門冷藏)	臺	1	14,000	14,000	仁愛
	4.冷藏冰箱	臺	1	85,575	85,575	忠孝
	5.冰箱(130L-150L以上)	臺	85	11,500	977,500	和平婦幼12、仁愛 47、中興 10、陽明 15、忠孝 1
	6.冰箱(300L-400L以上)	臺	24	16,235	389,640	和平婦幼 1、仁愛 4、中興 12、陽明 3、林森中醫昆明 4
	7.製冰機(154磅/日)	臺	1	63,600	63,600	忠孝
	8.43吋液晶電視(含壁掛或吊掛安裝)	臺	17	14,325	243,525	仁愛 5、中興 1、和平婦幼 8、陽明 1、忠孝 1、松德 1
	9.50吋液晶電視(附視訊盒)	臺	2	21,870	43,740	陽明
	10.55吋液晶電視(含壁掛安裝+數位天線+HDMI線)	臺	2	26,740	53,480	仁愛
	11.48吋液晶電視(含壁掛或吊掛安裝)	臺	6	20,533	123,198	陽明
	12.65吋液晶電視(含壁掛或吊掛安裝)	臺	2	56,060	112,120	林森中醫昆明
	13.60吋液晶電視	臺	3	42,975	128,925	忠孝
	14.DVD多媒體播放器	臺	1	14,325	14,325	仁愛
	15.投影機(4000流明度)	臺	6	20,000	120,000	院本部 1、仁愛 1、陽明 3、忠孝 1
	16.投影機(5000流明度)	臺	6	30,000	180,000	院本部 2、陽明 1、松德 1、林森中醫昆明 2
	17.投影機(6000流明度)	臺	1	47,400	47,400	陽明
	18.投影機(5000流明度；解析度WUXGA(1920x1200))	臺	1	89,000	89,000	和平婦幼
	19.布幕(120吋投影機專用，含安裝費)	幅	1	20,000	20,000	院本部
	20.會議室投影系統設備	式	1	100,000	100,000	忠孝
21.分離式冷氣機(1對1、2.8KW、含安裝費)	臺	6	18,700	112,200	仁愛	
22.分離式冷氣機(1對1、4KW、含安裝費)	臺	1	21,010	21,010	中興	
23.分離式冷氣機(1	臺	4	33,425	133,700	仁愛 3、陽明 1	

# 臺北市立聯合醫院醫療基金

## 固定資產建設改良擴充明細彙計表

中華民國108年度

單位：新臺幣元

總帳科目	計畫名稱	單位	數量	單價	金額	備註 (含規格或說明)
	對1、5KW、變頻式 含安裝費)					
	24.分離式冷氣機(1 對1、7.2KW、含安 裝費)	臺	4	46,070	184,280	松德
	25.分離式冷氣機(1 對1、11KW、吊隱 直膨式,變頻式含安 裝費)	臺	4	165,000	660,000	仁愛
	26.分離式冷氣機(1 對1、8.5KW、吊隱 直膨式,含安裝費)	臺	1	57,300	57,300	陽明
	27.高壓電機房分離 式冷氣機(一對一 ，52KW，含冷卻水 塔及安裝費)	臺	1	350,048	350,048	林森中醫昆明(局疾管處分攤 45,487元)
	28.窗型冷氣機(1噸 、含安裝費)	臺	60	15,280	916,800	仁愛 30、陽明 30
	29.窗型冷氣機(1.5噸 、含安裝費)	臺	18	16,235	292,230	仁愛 10、陽明 8
	30.窗型冷氣機(2.5噸 、含安裝費)	臺	2	23,875	47,750	陽明
	31.分離式冷氣機(1 對1、10KW、含安 裝費)	臺	1	80,220	80,220	林森中醫昆明
	32.分離式冷氣機(1 對2、6.3KW、吊隱 式、含安裝費)	臺	2	126,547	253,094	陽明
	33.分離式冷氣機(1 對1、8.5KW、含安 裝費)	臺	7	57,300	401,100	中興 1、陽明 6
	34.分離式冷氣機(1 對2、5.0KW+5.0KW 、含安裝費)	臺	1	62,075	62,075	仁愛
	35.箱型冷氣機(水冷 式、32KW、含安裝 費)	臺	1	114,600	114,600	林森中醫昆明
	36.氣冷式箱型機(5 噸、14KW以上)	臺	1	80,000	80,000	仁愛
	37.送風機(400型)	臺	60	24,000	1,440,000	和平婦幼 44、陽明 5、松德 11
	38.送風機(600型)	臺	76	25,000	1,900,000	陽明 40、松德 36
	39.送風機(800型)	臺	49	26,000	1,274,000	和平婦幼 39、陽明 5、松德 5
	40.送風機(1000型)	臺	12	27,000	324,000	和平婦幼 3、松德 9
	41.送風機(1200型)	臺	13	28,000	364,000	松德
	42.空調箱 (210000BTU/H以下)	臺	4	345,000	1,380,000	陽明
	43.空調系統汰換(B1 藥庫)	式	1	624,290	624,290	仁愛
	44.空調系統改善(高 壓變電機房)	式	1	3,274,820	3,274,820	中興

# 臺北市立聯合醫院醫療基金

## 固定資產建設改良擴充明細彙計表

中華民國108年度

單位：新臺幣元

總帳科目	計畫名稱	單位	數量	單價	金額	備註 (含規格或說明)
	45.冷卻水塔				4,610,000	(和平婦幼)
		式	1	4,122,615	4,122,615	施工費
		式	1	387,385	387,385	委託技術服務費
		式	1	100,000	100,000	工程管理費
	46.急診及ICU負壓系統	式	1	506,836	506,836	松德
	47.沙發組(單人*2含茶几)	組	36	14,700	529,200	和平婦幼 12、仁愛 23、陽明 1
	48.沙發組(3人含茶几)	組	1	14,700	14,700	陽明
	49.沙發組(5人含茶几)	組	1	30,000	30,000	忠孝
	50.沙發組(1+2+3人座含茶几)	組	2	30,000	60,000	陽明
	51.沙發椅(2-3人座)	張	1	15,000	15,000	忠孝
	52.氣壓式升降椅	張	7	15,000	105,000	仁愛 1、和平婦幼 6
	53.候診椅(四人座、五扶手)	張	79	11,000	869,000	仁愛 54、中興 25
	54.桌球發球機	臺	1	17,000	17,000	忠孝
	55.互動式遊戲機	臺	1	30,478	30,478	中興
	56.克氏持續度表現測驗第三版	套	1	58,000	58,000	仁愛
	57.皮巴迪動作發展評量Peabody Developmental Motor Scales (PDMS-2)	套	1	35,000	35,000	陽明
	58.魏氏成人智力測驗第四版	套	1	27,800	27,800	松德
	59.魏氏兒童智力量表第五版	套	4	30,000	120,000	中興 2、松德 2
	60.高登診斷系統	套	1	99,800	99,800	松德
	61.不銹鋼層架	組	30	11,460	343,800	仁愛
	62.組合式施工架(180*120*170cm)	組	1	27,305	27,305	仁愛
	63.吊櫃(訂製)	組	1	53,576	53,576	仁愛
	64.儲櫃	個	1	18,672	18,672	陽明
	65.衣櫃(90*51*180cm)	組	2	11,000	22,000	中興
	66.五層開放式檔案櫃(118*40*196.5cm)	組	1	48,000	48,000	中興
	67.會議桌(180*90*74cm)	張	3	12,000	36,000	和平婦幼 1、仁愛 2
	68.無菌無塵操作台(水平式落地型-190*81*155cm)	臺	1	77,000	77,000	仁愛
	69.移動式藥櫃	組	7	126,500	885,500	和平婦幼
	70.處方箋鋼製儲架	組	3	70,000	210,000	和平婦幼

# 臺北市立聯合醫院醫療基金

## 固定資產建設改良擴充明細彙計表

中華民國108年度

單位：新臺幣元

總帳科目	計畫名稱	單位	數量	單價	金額	備註 (含規格或說明)
	71.門診藥局工作桌及櫥櫃更新	式	1	984,800	984,800	仁愛
	72.雙口IH感應爐	組	2	35,595	71,190	松德
	73.嵌入型洗碗機	臺	1	26,124	26,124	松德
	74.餐盤消毒櫃(雙面對開門)	組	1	100,000	100,000	仁愛
	75.刀具消毒櫃(62*60*185cm)	組	2	65,100	130,200	仁愛 1、陽明 1
	76.刀具消毒櫃(雙門, 75*85*185cm)	組	1	78,000	78,000	和平婦幼
	77.均質機(22公升)	臺	1	138,000	138,000	仁愛
	78.細切機(乳化式含細鋸齒刀片)	臺	1	78,000	78,000	和平婦幼
	79.多功能切菜機(兩段輸送式)	臺	1	89,500	89,500	仁愛
	80.保溫送餐車(112*68*143cm)	臺	11	76,000	836,000	陽明 3、松德 8
	81.保溫送餐車(120*75*150cm)	臺	2	89,250	178,500	仁愛
	82.不銹鋼二層工作車	臺	2	12,000	24,000	陽明
	83.雙槽保溫配膳車	臺	2	75,600	151,200	陽明
	84.不銹鋼工作車	臺	2	18,000	36,000	仁愛
	85.食物調理機	臺	2	28,000	56,000	和平婦幼
	86.電烤箱(65L)	臺	1	18,900	18,900	松德
	87.電磁爐(19段火力、50-220度定溫功能)	臺	1	60,900	60,900	中興
	88.壓力鍋(30L)	臺	2	34,125	68,250	中興
	89.多功能蒸烤箱(落地式20盤蒸烤箱)	臺	1	970,000	970,000	仁愛
	90.雙用烤蒸設備(含安裝二次管線1.5米內配置)	臺	1	1,128,750	1,128,750	忠孝
	91.多功能蒸烤箱(落地式24盤蒸烤箱)	臺	1	1,128,750	1,128,750	陽明
	92.蒸汽式推入式蒸庫	臺	1	95,000	95,000	和平婦幼
	93.熟食器(小)	臺	4	12,500	50,000	和平婦幼 2、中興 1、忠孝 1
	94.熟食器(中)	臺	2	15,000	30,000	中興 1、陽明 1
	95.超薄型抽油煙機	臺	2	29,610	59,220	松德
	96.配膳輸送帶	式	2	577,500	1,155,000	中興 1、陽明 1
	97.不銹鋼層架(營養科)	組	5	28,000	140,000	忠孝
	98.不銹鋼工作檯(150*75*80cm, 附下層板)	臺	2	22,000	44,000	仁愛

# 臺北市立聯合醫院醫療基金

## 固定資產建設改良擴充明細彙計表

中華民國108年度

單位：新臺幣元

總帳科目	計畫名稱	單位	數量	單價	金額	備註 (含規格或說明)
	99.兩門電器高櫃	組	1	22,470	22,470	松德
	100.側拉調味瓶罐籃地櫃	組	2	10,920	21,840	松德
	101.落地式烘碗機	臺	1	17,745	17,745	松德
	102.保溫櫥櫃(雙通插盤式)	臺	1	130,200	130,200	中興
	103.保溫櫥櫃(雙通棚架式)	臺	2	121,800	243,600	中興
	104.除濕機(具空氣清淨功能、14公升/日)	臺	5	12,500	62,500	中興 2、陽明 2、林森中醫昆明 1
	105.除濕機(25公升)	臺	4	14,000	56,000	院本部 2、陽明 2
	106.碎紙機(15*39.3*88cm)	臺	4	10,505	42,020	院本部 3、松德 1
	107.碎紙機(42*32*67cm)	臺	2	14,325	28,650	仁愛 1、中興 1
	108.碎紙機(70x39.5x29.5cm)	臺	2	10,505	21,010	陽明
	109.碎紙機(短碎狀-100L)	臺	6	19,900	119,400	院本部 5、仁愛 1
	110.全功能防潮箱	組	1	11,388	11,388	忠孝
	111.55吋直立式觸控導覽機	臺	1	420,471	420,471	仁愛
	112.不銹鋼雙連水槽	組	1	38,000	38,000	松德
	113.單水槽(150*75*80cm)	組	1	38,000	38,000	松德
	114.單水槽(140*75*80cm)	組	2	37,000	74,000	松德
	115.單水槽(75*70*80cm)	組	2	28,000	56,000	松德
	116.電暖器	臺	2	10,505	21,010	仁愛
	117.熱風循環烘箱	臺	1	31,500	31,500	和平婦幼
	118.洗衣機	臺	2	20,000	40,000	松德
	119.蓄熱式電熱水器	式	1	23,700	23,700	仁愛

# 臺北市立聯合醫院醫療基金

## 增加無形資產明細表

中華民國108年度

單位：新臺幣元

前年度 決算數	上年度 預算數	科目及 項目名稱	金 額	說 明
18,531,229	31,242,350	合計	24,290,000	
		電腦軟體	14,700,000	
		1.微軟大量授權(107-109年)	14,700,000	本軟體為107-109年度連續性電腦軟體，總經費為44,100,000元，除以前年度預算數14,700,000元外，本年度編列第2年經費14,700,000元，餘14,700,000元編列於以後年度，各年度資金需求詳如繼續性計畫分年資金需求表。(院本部)
		電腦軟體	9,590,000	
		1.電子病歷備援同步軟體(專案)	1,080,000	院本部
		2.決策支援輔助系統平台軟體授權(專案)	3,050,000	院本部
		3.軟體派送與系統更新(專案)	2,200,000	院本部
		4.垃圾郵件過濾系統模組擴增(專案)	2,300,000	院本部
		5.志工管理系統(專案)	960,000	院本部



本 頁 空 白

科 目	帳 面 價 值			變
	成本或 重估價值	已 提 折舊額	淨 額	總收入
合計	1,741,000	614,000	1,127,000	1,127,000
不動產、廠房及設備	1,741,000	614,000	1,127,000	1,127,000
房屋及建築	1,741,000	614,000	1,127,000	1,127,000
房屋及建築	1,741,000	614,000	1,127,000	1,127,000

# 醫院醫療基金

## 明細表

108年度

單位：新臺幣元

賣 收 入		未實現重估增值減少數	變賣餘絀	說明
處理費用	淨收入			
	1,127,000			
	1,127,000			
	1,127,000			
	1,127,000			變賣康樂超市大樓地下停車場。

# 臺北市立聯合醫院醫療基金

## 基金增減數額明細表

中華民國108年度

單位：新臺幣元

項 目	金額	說 明
期初基金數額	19,032,069,000	
加：		
以前年度公積撥充		
賸餘撥充		
公庫增撥數		
其他		
減：		
填補短絀		
折減基金繳庫		
其他		
期末基金數額	19,032,069,000	

# 臺北市立聯合醫院醫療基金

## 預計平衡表

中華民國108年12月31日

單位：新臺幣千元

106年(前年) 12月31日 決算數	科 目	108年12月31日 預計數	107年12月31日 預計數	比較增減(-)
32,443,099	資產合計	32,555,342	32,080,719	474,623
32,443,099	資產	32,555,342	32,080,719	474,623
10,793,299	流動資產	10,774,801	10,342,683	432,118
8,069,763	現金	8,368,413	8,049,359	319,054
8,069,763	銀行存款	8,368,413	8,049,359	319,054
2,247,390	應收款項	1,942,888	1,849,824	93,064
33,651	應收票據	30,000	25,000	5,000
2,848,765	應收醫療帳款	2,800,000	1,600,000	1,200,000
867,417	備抵醫療折讓	1,112,604	10,000	1,102,604
30,199	備抵呆帳－應收醫療帳款	24,332	15,000	9,332
262,766	其他應收款	250,000	250,000	
176	備抵呆帳－其他各項應收款	176	176	
399,399	存貨	390,000	370,000	20,000
10,686	物料	10,000	10,000	
388,712	醫療用品	380,000	360,000	20,000
75,539	預付款項	72,000	72,000	
74,698	預付費用	70,000	70,000	
841	其他預付款	2,000	2,000	
1,209	短期貸墊款	1,500	1,500	
1,209	短期墊款	1,500	1,500	
103,965	投資、長期應收款、貸墊款及準備金	120,000	100,000	20,000
103,965	準備金	120,000	100,000	20,000
103,965	退休及離職準備金	120,000	100,000	20,000
21,358,193	不動產、廠房及設備	21,459,674	21,435,098	24,576
13,101,771	土地	13,101,770	13,101,770	
13,101,771	土地	13,101,770	13,101,770	
3,275	土地改良物	2,917	3,096	-179
5,373	土地改良物	5,373	5,373	
2,098	累計折舊－土地改良物	2,456	2,277	179
5,671,635	房屋及建築	5,605,702	5,687,097	-81,395
9,738,087	房屋及建築	10,121,440	9,973,181	148,259

# 臺北市立聯合醫院醫療基金

## 預計平衡表

中華民國108年12月31日

單位：新臺幣千元

106年(前年) 12月31日 決算數	科 目	108年12月31日 預計數	107年12月31日 預計數	比較增減(-)
4,066,452	累計折舊－房屋及建築	4,515,738	4,286,084	229,654
1,531,087	機械及設備	1,766,477	1,642,533	123,944
6,346,006	機械及設備	7,332,534	6,829,206	503,328
4,814,919	累計折舊－機械及設備	5,566,057	5,186,673	379,384
118,534	交通及運輸設備	97,461	101,791	-4,330
382,596	交通及運輸設備	411,397	386,988	24,409
264,062	累計折舊－交通及運輸設備	313,936	285,197	28,739
206,586	什項設備	185,347	198,811	-13,464
607,412	什項設備	692,501	656,702	35,799
400,826	累計折舊－什項設備	507,154	457,891	49,263
725,305	購建中固定資產	700,000	700,000	
627,254	未完工程	600,000	600,000	
98,051	訂購機件及設備款	100,000	100,000	
163,217	無形資產	175,958	178,029	-2,071
163,217	無形資產	175,958	178,029	-2,071
163,217	電腦軟體	175,958	178,029	-2,071
24,425	其他資產	24,909	24,909	
24,425	什項資產	24,909	24,909	
12,130	存出保證金	12,000	12,000	
10,737	催收款項	11,000	11,000	
91	備抵呆帳－催收款項	91	91	
1,649	暫付及待結轉帳項	2,000	2,000	
32,443,099	負債及淨值合計	32,555,342	32,080,719	474,623
5,109,522	負債	3,966,705	4,009,401	-42,696
4,279,643	流動負債	3,448,750	3,448,750	
62,750	短期債務	62,750	62,750	
62,750	應付到期長期負債	62,750	62,750	
4,156,758	應付款項	3,350,000	3,350,000	
1,050,319	應付帳款	850,000	850,000	
1,675,607	應付代收款	1,400,000	1,400,000	
1,430,832	應付費用	1,100,000	1,100,000	

# 臺北市立聯合醫院醫療基金

## 預計平衡表

中華民國108年12月31日

單位：新臺幣千元

106年(前年) 12月31日 決算數	科 目	108年12月31日 預計數	107年12月31日 預計數	比較增減(-)
60,135	預收款項	36,000	36,000	
23,959	預收收入	16,000	16,000	
36,176	其他預收款	20,000	20,000	
273,401	長期負債	147,901	210,651	-62,750
273,401	長期債務	147,901	210,651	-62,750
273,401	其他長期負債	147,901	210,651	-62,750
556,478	其他負債	370,054	350,000	20,054
	遞延負債	54		54
	遞延收入	54		54
556,478	什項負債	370,000	350,000	20,000
325,425	存入保證金	200,000	200,000	
103,965	應付退休及離職金	120,000	100,000	20,000
127,088	暫收及待結轉帳項	50,000	50,000	
27,333,577	淨值	28,588,637	28,071,318	517,319
19,032,690	基金	19,032,069	19,032,069	
19,032,690	基金	19,032,069	19,032,069	
19,032,690	基金	19,032,069	19,032,069	
749,744	公積	749,744	749,744	
749,744	資本公積	749,744	749,744	
749,744	受贈公積	749,744	749,744	
7,449,393	累積餘絀	8,705,074	8,187,755	517,319
7,449,393	累積賸餘	8,705,074	8,187,755	517,319
7,449,393	累積賸餘	8,705,074	8,187,755	517,319
101,750	淨值其他項目	101,750	101,750	
101,750	累積其他綜合餘絀	101,750	101,750	
101,750	未實現重估增值	101,750	101,750	

註：信託代理及保證資產(負債)前年度決算數79,307,320元，上年度調整後預計數70,000,000元，本年度預計數70,000,000元。

前年度 決算數	上年度 預算數	總分類帳科目		合計	門診醫療成本
		用途別科目			
14,709,202,764	14,829,222,275	合計		15,195,853,000	4,740,910,000
8,407,476,161	8,863,370,512	用人費用		8,904,176,000	1,501,680,000
3,090,454,904	3,145,055,980	正式員額薪資		3,259,289,900	1,016,284,000
2,978,984,853	3,025,930,000	職員薪金		3,160,460,000	1,012,437,000
88,500,398	94,800,000	工員工資		78,486,540	3,847,000
22,969,653	24,325,980	警餉		20,343,360	
10,861,339	11,292,363	聘僱及兼職人員薪資		11,115,233	3,919,968
3,875,645	3,822,552	聘用人員薪金		3,919,968	3,919,968
6,985,694	7,469,811	兼職人員酬金		7,195,265	
187,169,847	272,588,816	超時工作報酬		204,700,788	46,419,270
85,246,405	164,606,816	加班費		96,413,288	30,349,770
101,923,442	107,982,000	值班費		108,287,500	16,069,500
4,131,121	4,379,400	津貼		4,150,200	1,193,600
4,131,121	4,379,400	其他津貼		4,150,200	1,193,600
3,552,160,575	3,851,424,907	獎金		3,853,732,752	191,625,000
309,849,014	317,455,000	考績獎金		324,308,402	102,449,000
270,891,198	276,981,000	年終獎金		283,932,350	89,176,000
2,971,420,363	3,256,988,907	其他獎金		3,245,492,000	
837,494,699	859,344,832	退休及卹償金		864,237,703	78,348,000
811,650,077	836,533,760	職員退休及離職金		846,097,317	78,036,000
22,484,686	16,995,225	工員退休及離職金		14,250,105	312,000
3,359,936	5,815,847	卹償金		3,890,281	
273,469	1,962,600	資遣費		1,962,600	
242,882	1,170,600	職員資遣費		1,170,600	
30,587	792,000	工員資遣費		792,000	
724,930,207	717,321,614	福利費		704,986,824	163,890,162
423,661,223	420,994,000	分擔員工保險費		461,006,321	150,758,322
17,450,858	18,703,440	員工通勤交通費		17,282,160	5,019,840
283,818,126	277,624,174	其他福利費		226,698,343	8,112,000
1,360,581,566	1,332,271,427	服務費用		1,368,561,000	228,493,000
245,869,908	247,535,512	水電費		248,961,718	54,567,000



# 醫院醫療基金

## 彙計表

108年度

單位：新臺幣元

住院醫療成本	衛生保健成本	業務費用	管理費用及總務費用	研究發展費用	訓練費用
3,402,302,000	1,233,624,000	4,035,340,000	1,542,684,000	69,328,000	16,761,000
1,710,438,000	692,782,000	3,680,857,000	1,295,944,000	22,475,000	
1,108,127,000	478,394,000	303,194,000	337,424,491	15,866,409	
1,088,169,000	474,628,000	276,807,000	292,552,591	15,866,409	
19,958,000	3,766,000	26,387,000	24,528,540		
			20,343,360		
			7,195,265		
			7,195,265		
123,347,160	13,767,880	9,937,690	10,315,532	913,256	
31,129,160	13,767,880	9,937,690	10,315,532	913,256	
92,218,000					
1,690,600	882,200	383,800			
1,690,600	882,200	383,800			
214,945,000	90,569,000	3,300,541,000	53,451,626	2,601,126	
115,054,000	48,138,000	29,237,000	28,077,867	1,352,535	
99,891,000	42,431,000	25,812,000	25,373,759	1,248,591	
		3,245,492,000			
86,924,000	37,365,000	21,912,000	638,567,279	1,121,424	
85,273,000	37,053,000	19,943,000	624,670,893	1,121,424	
1,651,000	312,000	1,969,000	10,006,105		
			3,890,281		
			1,962,600		
			1,170,600		
			792,000		
175,404,240	71,803,920	44,888,510	247,027,207	1,972,785	
159,740,120	65,478,440	41,891,430	41,283,024	1,854,985	
6,063,120	2,517,480	1,270,080	2,373,840	37,800	
9,601,000	3,808,000	1,727,000	203,370,343	80,000	
363,364,000	379,671,000	171,623,000	131,325,000	17,160,000	14,836,000
79,325,700	24,497,000	21,856,000	21,811,708		

前年度 決算數	上年度 預算數	總分類帳科目	
		用途別科目	雜項費用
14,709,202,764	14,829,222,275	合計	154,904,000
8,407,476,161	8,863,370,512	用人費用	
3,090,454,904	3,145,055,980	正式員額薪資	
2,978,984,853	3,025,930,000	職員薪金	
88,500,398	94,800,000	工員工資	
22,969,653	24,325,980	警餉	
10,861,339	11,292,363	聘僱及兼職人員薪資	
3,875,645	3,822,552	聘用人員薪金	
6,985,694	7,469,811	兼職人員酬金	
187,169,847	272,588,816	超時工作報酬	
85,246,405	164,606,816	加班費	
101,923,442	107,982,000	值班費	
4,131,121	4,379,400	津貼	
4,131,121	4,379,400	其他津貼	
3,552,160,575	3,851,424,907	獎金	
309,849,014	317,455,000	考績獎金	
270,891,198	276,981,000	年終獎金	
2,971,420,363	3,256,988,907	其他獎金	
837,494,699	859,344,832	退休及卹償金	
811,650,077	836,533,760	職員退休及離職金	
22,484,686	16,995,225	工員退休及離職金	
3,359,936	5,815,847	卹償金	
273,469	1,962,600	資遣費	
242,882	1,170,600	職員資遣費	
30,587	792,000	工員資遣費	
724,930,207	717,321,614	福利費	
423,661,223	420,994,000	分擔員工保險費	
17,450,858	18,703,440	員工通勤交通費	
283,818,126	277,624,174	其他福利費	
1,360,581,566	1,332,271,427	服務費用	62,089,000
245,869,908	247,535,512	水電費	46,904,310

# 醫院醫療基金

## 彙計表

108年度

單位：新臺幣元

前年度 決算數	上年度 預算數	總分類帳科目		合計	門診醫療成本
		用途別科目			
209,198,881	212,394,000	工作場所電費		211,586,950	49,224,000
3,043,295	2,214,225	宿舍電費		3,020,568	
25,811,487	22,618,537	工作場所水費		22,588,228	5,343,000
360,369	247,650	宿舍水費		386,272	
7,455,876	10,061,100	氣體費		11,379,700	
20,614,949	22,415,000	郵電費		21,718,910	
3,856,746	3,400,300	郵費		3,811,870	
10,388,116	11,514,700	電話費		10,407,040	
6,370,087	7,500,000	數據通信費		7,500,000	
40,837,217	40,688,624	旅運費		39,554,023	11,509,584
3,351,764	3,131,260	國內旅費		3,499,410	
744,547	793,000	國外旅費		792,655	
36,740,906	36,764,364	其他旅運費		35,261,958	11,509,584
26,752,354	24,360,869	印刷裝訂與廣告費		24,978,134	8,897,427
20,911,264	19,541,969	印刷及裝訂費		19,200,434	8,897,427
5,841,090	4,818,900	業務宣導費		5,777,700	
243,789,321	189,303,269	修理保養及保固費		197,378,348	42,233,154
22,804,906	15,130,738	一般房屋修護費		15,107,339	3,585,130
165,053,410	117,366,364	機械及設備修護費		123,550,944	32,407,603
5,630,747	7,979,563	交通及運輸設備修護費		13,542,910	
50,300,258	48,826,604	什項設備修護費		45,177,155	6,240,421
189,781	743,001	保險費		590,069	
	221,062	一般房屋保險費		180,717	
	148,172	機械及設備保險費		85,736	
189,781	138,092	交通及運輸設備保險費		130,177	
	33,087	什項設備保險費		20,826	
	202,588	責任保險費		172,613	
671,782,218	696,883,156	一般服務費		712,169,430	98,582,624
17,817,563	16,739,072	佣金、匯費、經理費及手續費		17,928,199	
346,625,963	401,026,958	外包費		405,179,042	87,655,624
296,655,830	266,889,126	計時與計件人員酬金		276,834,189	7,277,000

# 醫院醫療基金

## 彙計表

108年度

單位：新臺幣元

住院醫療成本	衛生保健成本	業務費用	管理費用及總務費用	研究發展費用	訓練費用
61,028,000	22,544,000	19,950,000	19,903,980		
6,918,000	1,953,000	1,906,000	1,907,728		
11,379,700					
	518,800	21,172,610		27,500	
	368,800	3,415,570		27,500	
	150,000	10,257,040			
		7,500,000			
18,186,588	5,628,138	2,327,364	853,944		1,048,405
	3,026,490	217,170			255,750
					792,655
18,186,588	2,601,648	2,110,194	853,944		
2,083,798	6,630,731	3,450,565	3,068,640	250,000	596,973
2,083,798	2,508,431	1,795,165	3,068,640	250,000	596,973
	4,122,300	1,655,400			
68,013,101	9,640,111	40,061,777	35,501,835	60,000	
5,533,320	1,094,849	852,391	2,856,159		
48,668,141	3,882,798	24,300,796	14,291,606		
	339,390	13,203,520			
13,811,640	4,323,074	1,705,070	18,354,070	60,000	
	22,848	130,177	404,044		33,000
	15,760		164,957		
			85,736		
		130,177			
			20,826		
	7,088		132,525		33,000
189,848,108	311,078,219	36,438,847	62,788,712	126,600	
		17,928,199			
185,866,108	39,665,030	17,260,648	61,358,712	66,600	
	269,557,189				

前年度 決算數	上年度 預算數	總分類帳科目	
		用途別科目	雜項費用
209,198,881	212,394,000	工作場所電費	38,936,970
3,043,295	2,214,225	宿舍電費	3,020,568
25,811,487	22,618,537	工作場所水費	4,560,500
360,369	247,650	宿舍水費	386,272
7,455,876	10,061,100	氣體費	
20,614,949	22,415,000	郵電費	
3,856,746	3,400,300	郵費	
10,388,116	11,514,700	電話費	
6,370,087	7,500,000	數據通信費	
40,837,217	40,688,624	旅運費	
3,351,764	3,131,260	國內旅費	
744,547	793,000	國外旅費	
36,740,906	36,764,364	其他旅運費	
26,752,354	24,360,869	印刷裝訂與廣告費	
20,911,264	19,541,969	印刷及裝訂費	
5,841,090	4,818,900	業務宣導費	
243,789,321	189,303,269	修理保養及保固費	1,868,370
22,804,906	15,130,738	一般房屋修護費	1,185,490
165,053,410	117,366,364	機械及設備修護費	
5,630,747	7,979,563	交通及運輸設備修護費	
50,300,258	48,826,604	什項設備修護費	682,880
189,781	743,001	保險費	
	221,062	一般房屋保險費	
	148,172	機械及設備保險費	
189,781	138,092	交通及運輸設備保險費	
	33,087	什項設備保險費	
	202,588	責任保險費	
671,782,218	696,883,156	一般服務費	13,306,320
17,817,563	16,739,072	佣金、匯費、經理費及手續費	
346,625,963	401,026,958	外包費	13,306,320
296,655,830	266,889,126	計時與計件人員酬金	

# 醫院醫療基金

## 彙計表

108年度

單位：新臺幣元

前年度 決算數	上年度 預算數	總分類帳科目		合計	門診醫療成本
		用途別科目			
10,682,862	12,228,000	體育活動費		12,228,000	3,650,000
107,636,712	106,881,996	專業服務費		119,750,368	12,703,211
2,690,555	2,160,000	法律事務費		2,320,000	
1,020,980	300,000	工程及管理諮詢服務費		625,200	
19,201,871	19,173,462	講課鐘點、稿費、出席 審查及查詢費		27,948,655	
11,415,589	14,893,583	委託調查研究費		15,101,655	
29,867,693	33,478,289	委託檢驗(定)試驗認證費		33,895,626	9,967,211
4,120,755	4,283,442	委託考選訓練費		4,428,832	
		試務甄選費		1,440,000	
37,319,961	30,637,500	電腦軟體服務費		30,637,500	
1,999,308	1,955,720	其他		3,352,900	2,736,000
3,109,106	3,460,000	公共關係費		3,460,000	
3,109,106	3,460,000	公共關係費		3,460,000	
3,961,402,295	3,747,160,412	材料及用品費		3,996,165,000	2,756,543,000
57,686,288	52,127,861	使用材料費		76,865,481	19,862,061
21,304,754	12,577,172	燃料		11,456,258	
1,213,221	1,649,255	油脂		1,542,726	
35,168,313	37,901,434	設備零件		63,866,497	19,862,061
186,461,248	199,649,879	用品消耗		204,075,019	23,730,589
4,584,325	26,179,320	辦公(事務)用品		26,317,320	7,825,800
28,198,632	27,869,000	報章什誌		27,869,000	
4,742,073	5,016,420	服裝		5,367,420	2,353,600
148,936,218	140,585,139	其他		144,521,279	13,551,189
3,717,254,759	3,495,382,672	商品及醫療用品		3,715,224,500	2,712,950,350
914,560,088	839,603,000	衛材		900,632,500	374,690,000
2,770,464,543	2,624,327,672	藥品		2,779,044,000	2,335,240,350
32,230,128	31,452,000	血液		35,548,000	3,020,000
88,389,346	71,538,482	租金與利息		86,916,000	28,915,000
254,900	993,600	地租及水租		993,600	
254,900	993,600	場地租金		993,600	
905,611	844,148	房租		651,600	651,600



# 醫院醫療基金

## 彙計表

108年度

單位：新臺幣元

住院醫療成本	衛生保健成本	業務費用	管理費用及總務費用	研究發展費用	訓練費用
3,982,000	1,856,000	1,250,000	1,430,000	60,000	
5,906,705	21,355,153	43,205,660	6,716,117	16,695,900	13,157,622
		2,320,000			
			625,200		
	15,621,300	2,594,660		1,504,245	8,228,450
				15,101,655	
5,906,705	5,617,293	7,653,500	4,650,917	90,000	
					4,428,832
			1,440,000		
		30,637,500			
	116,560				500,340
	300,000	2,980,000	180,000		
	300,000	2,980,000	180,000		
1,077,451,000	85,708,000	20,606,000	24,524,000	29,693,000	1,273,000
31,343,107	4,035,760	3,165,957	18,031,596		60,000
11,298,012		158,246			
		1,542,726			
20,045,095	4,035,760	1,464,985	18,031,596		60,000
103,907,893	21,598,090	17,440,043	6,492,404	29,693,000	1,213,000
8,426,280	4,737,000	2,450,760	2,747,880	129,600	
				27,869,000	
1,772,120	1,038,200		203,500		
93,709,493	15,822,890	14,989,283	3,541,024	1,694,400	1,213,000
942,200,000	60,074,150				
488,860,000	37,082,500				
420,812,000	22,991,650				
32,528,000					
30,263,000	1,886,000	22,655,000	3,197,000		
	360,000	633,600			
	360,000	633,600			

前年度 決算數	上年度 預算數	總分類帳科目	
		用途別科目	雜項費用
10,682,862	12,228,000	體育活動費	
107,636,712	106,881,996	專業服務費	10,000
2,690,555	2,160,000	法律事務費	
1,020,980	300,000	工程及管理諮詢服務費	
19,201,871	19,173,462	講課鐘點、稿費、出席 審查及查詢費	
11,415,589	14,893,583	委託調查研究費	
29,867,693	33,478,289	委託檢驗(定)試驗認證費	10,000
4,120,755	4,283,442	委託考選訓練費	
		試務甄選費	
37,319,961	30,637,500	電腦軟體服務費	
1,999,308	1,955,720	其他	
3,109,106	3,460,000	公共關係費	
3,109,106	3,460,000	公共關係費	
3,961,402,295	3,747,160,412	材料及用品費	367,000
57,686,288	52,127,861	使用材料費	367,000
21,304,754	12,577,172	燃料	
1,213,221	1,649,255	油脂	
35,168,313	37,901,434	設備零件	367,000
186,461,248	199,649,879	用品消耗	
4,584,325	26,179,320	辦公(事務)用品	
28,198,632	27,869,000	報章什誌	
4,742,073	5,016,420	服裝	
148,936,218	140,585,139	其他	
3,717,254,759	3,495,382,672	商品及醫療用品	
914,560,088	839,603,000	衛材	
2,770,464,543	2,624,327,672	藥品	
32,230,128	31,452,000	血液	
88,389,346	71,538,482	租金與利息	
254,900	993,600	地租及水租	
254,900	993,600	場地租金	
905,611	844,148	房租	

# 醫院醫療基金

## 彙計表

108年度

單位：新臺幣元

前年度 決算數	上年度 預算數	總分類帳科目		合計	門診醫療成本
		用途別科目			
905,611	844,148	一般房屋租金		651,600	651,600
82,464,505	62,121,485	機器租金		78,186,400	27,923,400
		電腦租金及使用費		20,000,000	
82,464,505	62,121,485	機械及設備租金		58,186,400	27,923,400
1,305,460	4,120,800	交通及運輸設備租金		3,740,800	340,000
1,305,460	2,220,000	車租		1,840,000	340,000
	1,900,800	電信設備租金		1,900,800	
3,458,870	3,458,449	什項設備租金		3,343,600	
3,458,870	3,458,449	什項設備租金		3,343,600	
715,331,905	690,298,722	折舊、折耗及攤銷		714,194,000	217,997,000
690,949,063	673,868,722	不動產、廠房及設備折舊		687,833,000	217,997,000
179,088	179,088	土地改良物折舊		179,000	
215,967,483	223,734,439	一般房屋折舊		230,268,130	68,519,420
392,469,937	371,754,002	機械及設備折舊		379,384,564	137,813,580
32,125,111	21,135,823	交通及運輸設備折舊		28,739,000	
50,207,444	57,065,370	什項設備折舊		49,262,306	11,664,000
24,382,842	16,430,000	攤銷		26,361,000	
24,382,842	16,430,000	攤銷電腦軟體費		26,361,000	
15,283,601	16,376,438	稅捐與規費(強制費)		16,379,000	196,000
740,416	738,615	土地稅		662,707	54,221
740,416	738,615	一般土地地價稅		662,707	54,221
325,230	563,351	房屋稅		563,927	141,779
325,230	563,351	一般房屋稅		563,927	141,779
13,606,229	14,851,692	消費與行為稅		14,865,136	
4,780,490	6,484,107	營業稅		5,566,699	
8,473,514	8,261,855	印花稅		9,207,917	
352,225	105,730	使用牌照稅		90,520	
611,726	222,780	規費		287,230	
356,131	147,000	行政規費與強制費		220,000	
215,146	63,780	汽車燃料使用費		56,580	
40,449	12,000	其他		10,650	

# 醫院醫療基金

## 彙計表

108年度

單位：新臺幣元

住院醫療成本	衛生保健成本	業務費用	管理費用及總務費用	研究發展費用	訓練費用
30,263,000		20,000,000			
		20,000,000			
30,263,000					
	1,500,000	1,900,800			
	1,500,000				
		1,900,800			
	26,000	120,600	3,197,000		
	26,000	120,600	3,197,000		
214,933,000	55,545,000	114,402,000	83,087,000		
214,933,000	55,545,000	88,041,000	83,087,000		
			179,000		
84,018,000	19,037,000	15,119,000	18,017,710		
116,038,000	30,843,000	39,390,000	53,373,984		
		28,739,000			
14,877,000	5,665,000	4,793,000	11,516,306		
		26,361,000			
		26,361,000			
		11,629,000	220,000		
		11,561,770			
		2,263,333			
		9,207,917			
		90,520			
		67,230	220,000		
			220,000		
		56,580			
		10,650			

前年度 決算數	上年度 預算數	總分類帳科目	
		用途別科目	雜項費用
905,611	844,148	一般房屋租金	
82,464,505	62,121,485	機器租金	
		電腦租金及使用費	
82,464,505	62,121,485	機械及設備租金	
1,305,460	4,120,800	交通及運輸設備租金	
1,305,460	2,220,000	車租	
	1,900,800	電信設備租金	
3,458,870	3,458,449	什項設備租金	
3,458,870	3,458,449	什項設備租金	
715,331,905	690,298,722	折舊、折耗及攤銷	28,230,000
690,949,063	673,868,722	不動產、廠房及設備折舊	28,230,000
179,088	179,088	土地改良物折舊	
215,967,483	223,734,439	一般房屋折舊	25,557,000
392,469,937	371,754,002	機械及設備折舊	1,926,000
32,125,111	21,135,823	交通及運輸設備折舊	
50,207,444	57,065,370	什項設備折舊	747,000
24,382,842	16,430,000	攤銷	
24,382,842	16,430,000	攤銷電腦軟體費	
15,283,601	16,376,438	稅捐與規費(強制費)	4,334,000
740,416	738,615	土地稅	608,486
740,416	738,615	一般土地地價稅	608,486
325,230	563,351	房屋稅	422,148
325,230	563,351	一般房屋稅	422,148
13,606,229	14,851,692	消費與行為稅	3,303,366
4,780,490	6,484,107	營業稅	3,303,366
8,473,514	8,261,855	印花稅	
352,225	105,730	使用牌照稅	
611,726	222,780	規費	
356,131	147,000	行政規費與強制費	
215,146	63,780	汽車燃料使用費	
40,449	12,000	其他	

# 醫院醫療基金

## 彙計表

108年度

單位：新臺幣元

前年度 決算數	上年度 預算數	總分類帳科目		合計	門診醫療成本
		用途別科目			
73,905,794	85,413,623	會費、捐助、補助、分攤、 救助(濟)與交流活動費		85,691,000	3,607,000
12,223,741	12,485,600	會費		13,620,900	
12,223,741	12,485,600	學術團體會費		13,620,900	
55,166,857	63,680,035	捐助、補助與獎助		62,440,000	
49,586,857	54,980,035	捐助個人		54,940,000	
5,580,000	8,700,000	獎助學員生給與		7,500,000	
6,515,196	9,247,988	分擔		9,630,100	3,607,000
6,515,196	9,247,988	分擔大樓管理費		9,630,100	3,607,000
8,900,155	9,935,504	短絀、賠償與保險給付		9,332,000	3,479,000
8,900,155	9,935,504	各項短絀		9,332,000	3,479,000
8,882,076	9,935,504	呆帳及保證短絀		9,332,000	3,479,000
18,079		資產短絀			
77,931,941	12,857,155	其他		14,439,000	
77,931,941	12,857,155	其他費用		14,439,000	
77,931,941	12,857,155	其他		14,439,000	



# 醫院醫療基金

## 彙計表

108年度

單位：新臺幣元

住院醫療成本	衛生保健成本	業務費用	管理費用及總務費用	研究發展費用	訓練費用
	4,245,000	13,568,000	4,387,000		
	52,900	13,568,000			
	52,900	13,568,000			
	2,580,000				
	2,580,000				
	1,612,100		4,387,000		
	1,612,100		4,387,000		
5,853,000					
5,853,000					
5,853,000					
	13,787,000				652,000
	13,787,000				652,000
	13,787,000				652,000

前年度 決算數	上年度 預算數	總分類帳科目	
		用途別科目	雜項費用
73,905,794	85,413,623	會費、捐助、補助、分攤、 救助(濟)與交流活動費	59,884,000
12,223,741	12,485,600	會費	
12,223,741	12,485,600	學術團體會費	
55,166,857	63,680,035	捐助、補助與獎助	59,860,000
49,586,857	54,980,035	捐助個人	52,360,000
5,580,000	8,700,000	獎助學員生給與	7,500,000
6,515,196	9,247,988	分擔	24,000
6,515,196	9,247,988	分擔大樓管理費	24,000
8,900,155	9,935,504	短絀、賠償與保險給付	
8,900,155	9,935,504	各項短絀	
8,882,076	9,935,504	呆帳及保證短絀	
18,079		資產短絀	
77,931,941	12,857,155	其他	
77,931,941	12,857,155	其他費用	
77,931,941	12,857,155	其他	

# 醫院醫療基金

## 彙計表

108年度

單位：新臺幣元

# 臺北市立聯合醫院醫療基金

## 員工人數彙計表

中華民國108年度

單位：人

科 目	本年度最高可 進用員額數	本年度 增減數	上年度最高可 進用員額數	增 減 原 因
合計	6,114		6,114	
業務總支出部分	6,114		6,114	
行銷及業務部分	5,369	-87	5,456	
正式職員	5,227	-58	5,285	配合科室間人員異動調整。
臨時職員	6		6	配合科室間人員異動調整。
正式工員	136	-29	165	配合科室間人員異動調整。
管理、研發及其他部分	745	87	658	
正式職員	682	92	590	配合科室間人員異動調整。
正式工員	63	-5	68	配合科室間人員異動調整。

- 註：1.本表不包含臨時工員人數。  
 2.本表臨時職員係指奉准有案之約聘僱人員。  
 3.預算另編列病房助理等臨時人員535人，統籌款代收代付170人。

本 頁 空 白

科 目	合計	正式 員額 薪資	聘僱 人員 薪資	超時 工作 報酬	津貼	獎 金			
						年終 獎金	考績 獎金	績效 獎金	其他
合計	8,904,176,000	3,259,289,900	3,919,968	204,700,788	4,150,200	283,932,350	324,308,402		3,245,492,000
業務總支出部分	8,904,176,000	3,259,289,900	3,919,968	204,700,788	4,150,200	283,932,350	324,308,402		3,245,492,000
門診醫療成本	1,501,680,000	1,016,284,000	3,919,968	46,419,270	1,193,600	89,176,000	102,449,000		
職員	1,495,174,880	1,012,437,000	3,919,968	46,207,230	1,119,600	88,605,000	101,761,000		
工員	6,505,120	3,847,000		212,040	74,000	571,000	688,000		
住院醫療成本	1,710,438,000	1,108,127,000		123,347,160	1,690,600	99,891,000	115,054,000		
職員	1,677,414,120	1,088,169,000		122,252,080	1,594,600	97,041,000	111,579,000		
工員	33,023,880	19,958,000		1,095,080	96,000	2,850,000	3,475,000		
衛生保健成本	692,782,000	478,394,000		13,767,880	882,200	42,431,000	48,138,000		
職員	686,453,240	474,628,000		13,559,840	841,000	41,879,000	47,471,000		
工員	6,328,760	3,766,000		208,040	41,200	552,000	667,000		
業務費用	3,680,857,000	303,194,000		9,937,690	383,800	25,812,000	29,237,000		3,245,492,000
職員	3,573,149,480	276,807,000		8,532,810	316,000	22,332,000	25,023,000		3,180,582,000
工員	107,707,520	26,387,000		1,404,880	67,800	3,480,000	4,214,000		64,910,000
管理費用及總務 費用	1,295,944,000	337,424,491		10,315,532		25,373,759	28,077,867		
職員	1,240,866,845	312,895,951		9,055,501		22,160,371	24,239,504		
工員	55,077,155	24,528,540		1,260,031		3,213,388	3,838,363		
研究發展費用	22,475,000	15,866,409		913,256		1,248,591	1,352,535		
職員	22,475,000	15,866,409		913,256		1,248,591	1,352,535		

註：1.本表不包含臨時工員薪津。

2.計時與計件人員酬金編列病房助理等臨時人員535人之薪資等費用計265,412,689元

# 醫院醫療基金

## 彙計表

108年度

單位：新臺幣元

退休及卹償金		資遣費	福 利 費					提繳費	兼任人員用人費用
退休金	卹償金		分擔保險費	傷病醫藥費	提撥福利金	員工通勤 交通費	其他福利費		
860,347,422	3,890,281	1,962,600	461,006,321			17,282,160	226,698,343	7,195,265	
860,347,422	3,890,281	1,962,600	461,006,321			17,282,160	226,698,343	7,195,265	
78,348,000			150,758,322			5,019,840	8,112,000		
78,036,000			150,269,322			4,883,760	7,936,000		
312,000			489,000			136,080	176,000		
86,924,000			159,740,120			6,063,120	9,601,000		
85,273,000			157,198,120			5,458,320	8,849,000		
1,651,000			2,542,000			604,800	752,000		
37,365,000			65,478,440			2,517,480	3,808,000		
37,053,000			65,000,440			2,388,960	3,632,000		
312,000			478,000			128,520	176,000		
21,912,000			41,891,430			1,270,080	1,727,000		
19,943,000			38,550,430			408,240	655,000		
1,969,000			3,341,000			861,840	1,072,000		
634,676,998	3,890,281	1,962,600	41,283,024			2,373,840	203,370,343	7,195,265	
624,670,893	2,294,381	1,170,600	38,173,408			1,572,480	197,438,491	7,195,265	
10,006,105	1,595,900	792,000	3,109,616			801,360	5,931,852		
1,121,424			1,854,985			37,800	80,000		
1,121,424			1,854,985			37,800	80,000		

區分及職稱	人數	擔任工作	聘用或約僱 起訖期間	薪點	年需經費
合計	6				5,039,244
聘用人員小計	6				5,039,244
專業人員	6				5,039,244
聘用住院醫師	6	執行醫療業務	108.1.1~108.12.31	376	5,039,244



# 醫院醫療基金

## 人員明細表

108年度

單位：新臺幣元

月 支					經費來源 及其科目
小計	折合 金額	勞保 保險費	健康 保險費	離職 儲金	
379,104	326,664	20,502	15,060	16,878	門診醫療成本

# 臺北市立聯合醫院醫療基金

## 資產折舊明細表

中華民國108年度

單位：新臺幣千元

項 目	合 計	不動產、廠房及設備							投資性不動產	其他
		土地改良物	房屋及建築	機械及設備	交通及運輸設備	什項設備	租賃資產	租賃權益改良		
前年度決算資產原值	17,079,473	5,373	9,738,087	6,346,006	382,596	607,412				
上年度預計新增資產原值	771,978		235,094	483,201	4,393	49,291				
本年度預計新增資產原值	711,795		148,259	503,328	24,409	35,799				
資產重估增值額										
本年度(12月底止)資產總額	18,563,246	5,373	10,121,440	7,332,534	411,397	692,501				
折舊方法		直線法	直線法	直線法	直線法	直線法				
折舊率		3.33	2.28	5.17	6.99	7.11				
本年度應提折舊額	687,833	179	230,268	379,384	28,739	49,263				
門診醫療成本	217,997		68,519	137,814		11,664				
住院醫療成本	214,933		84,018	116,038		14,877				
衛生保健成本	55,545		19,037	30,843		5,665				
業務費用	88,041		15,119	39,390	28,739	4,793				
管理費用及總務費用	83,087	179	18,018	53,373		11,517				
雜項費用	28,230		25,557	1,926		747				

本 頁 空 白

工作計畫別	車輛種類	車號	廠牌及引擎號碼	購置年月	汽缸總排氣量(立方公分)	合計	牌照稅(全年)	燃料使用費(全年)
合計	車輛54輛					3,078,653	90,520	56,580
業務費用	其他特種車20輛							
	客貨兩用車20輛							
	旅行車1輛							
	小客車(院長座車)1輛							
	小客車12輛							
	其他特種車	BD-346	Isuzu 312903	200601	4,751	111,464		
	其他特種車	7486-YC	現代 D4CBA610564(受贈)	201006	2,497	108,714		
	其他特種車	AGD-0211	福斯 WV2ZZZ7HZEH001939(受贈)	201312	1,968	92,714		
	其他特種車	ANV-9693	福斯 WV2ZZZ7HZFH128982(受贈)	201512	1,968	83,264		
	其他特種車	AGJ-9203	福斯 CAA592978(受贈)	201405	1,968	92,264		
	其他特種車	AGD-1509	中華 4P10-A93632(受贈)	201312	2,998	108,714		
	其他特種車	AGL-1251	福斯 WV2ZZZ7HZEH059182(受贈)	201407	1,968	92,714		
	其他特種車	AKJ-9613	福斯 WV1ZZZ7HZEH075513(受贈)	201412	1,968	92,714		
	其他特種車	3496-QH	福斯 CCH041142(受贈)	201110	1,968	108,714		
	其他特種車	4297-ZW	現代 D4CBB805095(受贈)	201107	2,497	108,714		
	其他特種車	AGJ-0693	福斯 CCH115185(受贈)(受贈)	201404	1,968	92,714		
	其他特種車	ARE-2163	福斯 WV2ZZZ7HZFH129787(受贈)	201603	1,968	83,264		
	其他特種車	2418-J8	福斯 CAA430528(受贈)	201205	1,968	108,714		
	其他特種車	8302-VB	福斯 BNZ180398(受贈)	200909	2,461	108,714		
	其他特種車	AKF-5581	現代 D4CBE512879(受贈)	201410	2,497	92,264		
	其他特種車	AKP-1713	福斯 WV2ZZZ7HZFH010462(受贈)	201504	1,968	83,264		
其他特種車(新增)	ASB-0287	中華 ISF2.8s5148T89711902(受贈)	201612	2,776	83,264			

# 醫院醫療基金

## 細表

108年度

單位：新臺幣元

油料費(全年)			液化石油氣(全年)			修護費	檢驗執照及保險費
數量 (公升)	單價	金額	數量 (公升)	單價	金額		
		1,387,890			154,836	1,248,000	140,827
56,604	778.5	1,387,890	8,748	159.3	154,836	1,248,000	140,827
2,280	23.8	54,264				49,000	8,200
2,280	23.8	54,264				49,000	5,450
2,280	23.8	54,264				33,000	5,450
2,280	23.8	54,264				24,000	5,000
2,280	23.8	54,264				33,000	5,000
2,280	23.8	54,264				49,000	5,450
2,280	23.8	54,264				33,000	5,450
2,280	23.8	54,264				33,000	5,450
2,280	23.8	54,264				49,000	5,450
2,280	23.8	54,264				49,000	5,450
2,280	23.8	54,264				33,000	5,450
2,280	23.8	54,264				24,000	5,000
2,280	23.8	54,264				49,000	5,450
2,280	23.8	54,264				49,000	5,450
2,280	23.8	54,264				33,000	5,000
2,280	23.8	54,264				24,000	5,000
2,280	23.8	54,264				24,000	5,000

工作計畫別	車輛種類	車號	廠牌及引擎號碼	購置年月	汽缸總排氣量(立方公分)	合計	牌照稅(全年)	燃料使用費(全年)
	其他特種車(新增)	ATE-7187	福斯(受贈)	201609	1,968	83,264		
	其他特種車(新增)	ANX-5873	福斯 WV2ZZZ7HZFH12 9698(受贈)	201601	1,968	83,264		
	其他特種車(新增)	ANV-9703	福斯 WV2ZZZ7HZFH13 0485(受贈)	201512	1,968	83,264		
	客貨兩用車	2253-DJ	慶眾 AET037750	200309	2,461			
	客貨兩用車	4620-QN	中華 4G64C016450(受贈)	200707	2,350			
	客貨兩用車	1450-UY	福斯 WV2ZZZ7HZ9H03 1299(受贈)	200810	2,461			
	客貨兩用車	6932-ET	中華 4G64A042249(受贈)	200604	2,350			
	客貨兩用車	6953-ET	中華 4G64A042247(受贈)	200604	2,350			
	客貨兩用車	6930-ET	中華 4G64A042239(受贈)	200604	2,350			
	客貨兩用車	6935-ET	中華 4G64A042252(受贈)	200603	2,350			
	客貨兩用車	6950-ET	中華 4G64A041823(受贈)	200603	2,350			
	客貨兩用車	0092-VC	國瑞 2TR6793612	200910	2,694	120,645	15,210	7,200
	客貨兩用車	2685-EY	中華 4G64C00871A(受贈)	200306	2,350			
	客貨兩用車	3029-DM	慶眾 AET038289(受贈)	200402	2,461			
	客貨兩用車	3391-EN	中華 4G64A041647(受贈)	200512	2,350			
	客貨兩用車	4510-ER	中華 4G64C013109(受贈)	200512	2,350			
	客貨兩用車	4910-UZ	中華 4G69TA01113	200903	2,378	115,645	11,230	6,180
	客貨兩用車	6960-ET	中華 4G64A042243(受贈)	200604	2,350			
	客貨兩用車	6931-ET	中華 4G64A042236(受贈)	200604	2,350			
	客貨兩用車	6951-ET	中華 4G64A042232(受贈)	200604	2,350			
	客貨兩用車	6952-ET	中華 4G64A042241(受贈)	200604	2,350			

# 醫院醫療基金

## 細表

108年度

單位：新臺幣元

油料費(全年)			液化石油氣(全年)			修護費	檢驗執照及保險費
數量 (公升)	單價	金額	數量 (公升)	單價	金額		
2,280	23.8	54,264				24,000	5,000
2,280	23.8	54,264				24,000	5,000
2,280	23.8	54,264				24,000	5,000
1,668	27.5	45,870				49,000	3,365
1,668	27.5	45,870				49,000	3,365

工作計畫別	車輛種類	車號	廠牌及引擎號碼	購置年月	汽缸總排氣量(立方公分)	合計	牌照稅(全年)	燃料使用費(全年)
	客貨兩用車(新增)	ATH-7122	贈) 國瑞 2NRX202308(受贈)	201710	1,496			
	客貨兩用車(新增)	ARL-2895	納智捷 G22TGA0005146(受贈)	201610	2,198			
	旅行車	4079-ZW	納智捷 G22TC008658(受贈)	201106	2,198			
	小客車(院長座車)	7162-YB	中華 4B10QA0937A	201003	1,798	104,487	7,120	4,800
	小客車	AKA-9572	福斯 WV2ZZZ2KZFX065598(受贈)	201501	1,598			
	小客車	6137-UY	現代 D4CB8406072(受贈)	200812	2,497			
	小客車	6236-UX	中華 4B10QA23650	201206	1,798	104,487	7,120	4,800
	小客車	6229-UX	中華 4B10QA23665	201206	1,798	104,487	7,120	4,800
	小客車	7553-J5	現代 D4CBB922038(受贈)	201112	2,497			
	小客車	6038-UX	中華 4B10QA23603	201206	1,798	104,487	7,120	4,800
	小客車	6139-UX	中華 4B10QA23682	201206	1,798	104,487	7,120	4,800
	小客車	APK-1837	WV2ZZZ7HZGH100553(受贈)	201602	1,968			
	小客車	6138-UX	中華 4B10QA2365A	201206	1,798	104,487	7,120	4,800
	小客車	6039-UX	中華 4B10QA23627	201206	1,798	104,487	7,120	4,800
	小客車	6208-UX	中華 4B10QA2368A	201206	1,798	104,487	7,120	4,800
	小客車	6096-UX	中華 4B10AQ23676	201206	1,798	104,487	7,120	4,800
	臺北市立聯合醫院中興院區					280,015	7,120	4,800
	臺北市立聯合醫院仁愛院區					472,443	7,120	4,800
	臺北市立聯合醫院和平婦幼院區					481,893	7,120	4,800
	臺北市立聯合醫院忠孝院區					497,443	7,120	4,800
	臺北市立聯合醫院林森中醫昆明院區					213,201	7,120	4,800
	臺北市立聯合醫院松德院區					104,487	7,120	4,800
	臺北市立聯合醫院院本部					556,728	40,680	22,980
	臺北市立聯合醫院陽明院區					472,443	7,120	4,800



# 醫院醫療基金

## 細表

108年度

單位：新臺幣元

油料費(全年)			液化石油氣(全年)			修護費	檢驗執照及保險費
數量(公升)	單價	金額	數量(公升)	單價	金額		
852	27.5	23,430	972	17.7	17,204	49,000	2,933
852	27.5	23,430	972	17.7	17,204	49,000	2,933
852	27.5	23,430	972	17.7	17,204	49,000	2,933
852	27.5	23,430	972	17.7	17,204	49,000	2,933
852	27.5	23,430	972	17.7	17,204	49,000	2,933
852	27.5	23,430	972	17.7	17,204	49,000	2,933
852	27.5	23,430	972	17.7	17,204	49,000	2,933
		131,958			17,204	106,000	12,933
		240,486			17,204	179,000	23,833
		240,486			17,204	188,000	24,283
		240,486			17,204	204,000	23,833
		77,694			17,204	98,000	8,383
		23,430			17,204	49,000	2,933
		192,864			34,408	245,000	20,796
		240,486			17,204	179,000	23,833

# 臺北市立聯合醫院醫療基金

## 5年來主要業務計畫分析表

中華民國108年度

單位：新臺幣千元

年 度 及 項 目	單 位	數 量	單位成本(元)或 平均利(費)率	預(決)算數	說 明
(本)年度預算數					
門診醫療服務	人次	3,748,808	2,117.03	7,936,339	
住院醫療服務	人日	749,000	6,943	5,200,307	
衛生保健服務	人次	437,500	708.80	310,100	
(上)年度預算數					
門診醫療服務	人次	3,730,645	2,053.58	7,661,178	
住院醫療服務	人日	767,558	6,587.75	5,056,482	
衛生保健服務	人次	448,168	506.90	227,176	
(前)年度決算數					
門診醫療服務	人次	3,686,206	2,049.48	7,554,805	
住院醫療服務	人日	724,745	6,674.25	4,837,133	
衛生保健服務	人次	426,664	658.57	280,990	
(105)年度決算數					
門診醫療服務	人次	3,603,712	1,999.17	7,204,438	
住院醫療服務	人日	754,946	6,430.21	4,854,459	
衛生保健服務	人次	428,641	492.95	211,297	
(104)年度決算數					
門診醫療服務	人次	3,563,550	1,923.74	6,855,346	
住院醫療服務	人日	757,671	6,249.37	4,734,965	
衛生保健服務	人次	363,151	519.44	188,634	

本 頁 空 白

計畫、項目 及計畫期間	計畫內容	全程計畫 總金額	分 年	
			以前年度 預算數	108年度
合計		369,627,244	95,917,342	172,429,000
固定資產建設改良擴充		325,527,244	81,217,342	157,729,000
一般建築及設備計畫		325,527,244	81,217,342	157,729,000
1.仁愛院區醫療大樓 3樓西側手術室整修 工程 (106-108年度)	仁愛院區醫療大樓自74年啟用至今已逾30年，雖於91年整修，亦已使用超過13年，因本棟大樓4-12樓為病房區管道間於3樓轉折，致部分老舊管線漏水時，造成開刀房漏水，影響手術室之使用，又100年及104年院區評鑑時，委員指出手術室動線、內部格局及設備老舊等因素，不符合評鑑及感染控制標準，要求仁愛院區改善。	96,666,417	48,783,433	45,582,000
2.和平院區急診大樓 地下1樓復健科整修 工程 (107-108年度)	使用執照取得為69年至今已使用37年，目前為健檢中心使用，本工程將地下1樓健檢中心空間重新規劃改為復健科，復健科移至地下1樓，供復健病患便於進出，提升病患滿意度並增加醫院營收。	19,078,485	657,360	18,421,000
3.松德院區第一院區 B1~2F防火填塞工程 (107-108年度)	為加強防火防煙成效，減少災害擴大，增加消防救援時間，改善醫院整體消防安全，逐年規劃建物防火填塞工程。初步工程需求為先行規劃施作區域位於防火區劃上穿孔範圍、數量、型式，再針對前述設計防火填塞的材質、工法。委由專業施工廠商依照建築師設計，進行施工，由建築師於施工期間進行材料及施工抽檢，另附上材料防火證明進行實地驗收。本次進行填塞包括水平及垂直管道間填塞，另將B1至2樓管道間門片更換為防火防煙門。	4,006,133	159,200	3,846,000
4.林森中醫昆明院區 新興宿舍整修工程 (107-108年度)	此為老舊5層樓建物，使用迄今已逾30年以上，由於屋齡老舊，現有多處有滲漏水現象，且空	6,527,427	315,660	6,211,000

# 醫院醫療基金

## 年資金需求表

108年度

單位：新臺幣元

資 金 需 求 表					備 註
109年度	110年度	111年度	112年度	113年度以後	
83,015,145	15,960,849				市議會審定總工程費96,666,417元，截至本年度累計編列94,365,433元，及106年度施工費910,658元不予保留，回編至108年度，另2,300,984元不再編列。
68,315,145	15,960,849				
68,315,145	15,960,849				
					市議會審定總工程費19,078,485元，截至本年度累計編列19,078,360元，餘125元不再編列。
					市議會審定總工程費4,006,133元，截至本年度累計編列4,005,200元，餘933元不再編列。
					市議會審定總工程費6,527,427元，截至本年度累計編列6,526,660元，餘767元

計畫、項目 及計畫期間	計畫內容	全程計畫 總金額	分 年	
			以前年度 預算數	108年度
5.陽明院區地下室病歷室及總機房暨走道整修工程 (107-108年度)	<p>間規畫不佳，以致活動動線不順暢，外牆有多處龜裂，致室內有壁癌現象，房屋老舊歷年均未曾整修，擬申請室內裝修，提供院區住宿人員一個安全便利舒適之住宿環境，以提升醫護人員留任意願。</p> <p>1.本次整修範圍自74年啟用至今已使用32年，醫療大樓地下1樓前述建築物空間及機水電管路均已老舊，亟待整修。</p> <p>2.空間重新配置、天花板、門扇、地板、指標、消防、水電、空調更新，牆面批土油漆、插座增設及更新、設置必要性固定式櫥櫃等項目。</p> <p>3.病歷室牆面、固定式落地窗為緊貼地下室結構複壁，目前有嚴重漏水現象，病歷室空調效果不良，公廁排泄物倒流等問題亟需改善，另本次整修範圍地下室天花板內之部分管線與鄰近供應室、營養科、藥局及機房等空間相連眾錯複雜需重新整理配置。</p>	27,606,015	908,109	26,697,000
6.熱泵熱水系統汰換工程 (107-108年度)	<p>醫療大樓鍋爐設備，86年使用至今已逾20年，效率降低有耗能情形及設備時常故障，預計將醫療大樓2台熱水鍋爐全部更換為1鍋爐1熱泵及汰換一台蒸氣鍋，換後預估設備使用年限可為10年以上，減低設備耗能，增加系統使用效率。</p>	9,177,295	438,250	8,739,000
7.電梯(客用)汰換工程 (107-108年度)	<p>和平婦幼院區3臺客用電梯建置於民國86年，使用迄今已逾20年，設備老舊，時常發生故障及關人情況，擬汰換以維護來訪及就醫民眾搭乘安全。</p>	10,426,900	427,452	9,999,000

# 醫院醫療基金

## 年資金需求表

108年度

單位：新臺幣元

資 金 需 求 表					備 註
109年度	110年度	111年度	112年度	113年度以後	
					不再編列。
					市議會審定總工程費 27,606,015元，截至本 年度累計編列 27,605,109元，餘906 元不再編列。
					市議會審定總工程費 9,177,295元，截至本 年度累計編列 9,177,250元，餘45元 不再編列。
					市議會審定總工程費 10,426,900元，截至本 年度累計編列 10,426,452元，餘448 元不再編列。

計畫、項目 及計畫期間	計畫內容	全程計畫 總金額	分 年	
			以前年度 預算數	108年度
8.電梯(病床用)汰換 工程 (107-108年度)	中興院區6台病床電梯自86年啟用迄今已逾20年，機件老舊感應配件遲鈍，迭有發生夾人關人情形，擬規劃更新以維護病人及就醫民眾搭乘安全。	20,498,800	733,100	19,765,000
9.忠孝院區醫療大樓 入口大門暨中庭整修 工程 (107-109年度)	忠孝院區醫療大樓入口暨中庭工程，自民國95年施作啟用至今，入口大門經常故障及中庭下方地下室天花板滲水嚴重，經多次修繕，維護成本逐年增加，亦不符合感控及「醫療機構設置標準」等規定，擬改善空間設施，優質美化環境，並以人為本之角度整修空間，將空間有效整合及利用，提供更佳就醫環境。	15,000,000	520,860	4,280,000
10.陽明院區中央監 控系統建置工程 (107-109年度)	為符合數位雲端管理時代的需求，透過建置中央監控系統以整合醫院內各項機電設備，可達遠端監視、控制、相關數據量化及分析，以達成數位化管理之目標，減少無謂人力浪費，即時掌控各系統狀況達到預防及管理需求。	38,889,235	1,096,230	13,588,000
11.萬華區莒光段公 共住宅新建工程 (107-110年度)	「聯合醫院進駐公共住宅後各職類需求空間及提供服務內容」如下說明： 1.營養部：餐廳(約容納30人)、健康餐飲教學、簡餐廚房、其他空間—例如營養諮詢室，提供營養相關服務(如健康餐飲教學、營養諮詢、共餐服務等)。 2.藥劑部：用藥安全宣導講座(與復健運動衛教講座共用)、藥物諮詢/用藥指導，提供用藥相關服務(如用藥安全宣導講座、藥物諮詢、用藥指導服務等)。 3.勞工安全衛生室：會談室(至少能容納1人座沙發+2人座沙發+1茶几的空	77,650,537	27,177,688	601,000



# 醫院醫療基金

## 年資金需求表

108年度

單位：新臺幣元

資 金 需 求 表					備 註
109年度	110年度	111年度	112年度	113年度以後	
10,199,140					市議會審定總工程費20,498,800元，截至本年度累計編列20,498,100元，餘700元不再編列。
24,205,005					
33,911,000	15,960,849				

計畫、項目 及計畫期間	計畫內容	全程計畫 總金額	分 年	
			以前年度 預算數	108年度
增加無形資產	<p>間，按鈴連線設備)、團體室(可容納12人的地板教室+活動式坐墊與藝術媒材收納空間，可與其他類似需求單位共用)、等候區(可開放空間，可與其他近似需求單位共用)，提供心理諮商服務(包括個人及團體)。</p> <p>4.復健醫學部：復健運動衛教講座(與用藥安全宣導講座共用)、銀髮族體適能中心、復健運動諮詢室、復健治療室，復健相關服務(如復健運動衛教講座、銀髮族體適能教學、復健運動諮詢、復健治療服務等)。</p> <p>5.護理部長期照護中心：居家護理辦公空間、搭配社區權責服務增設一間值班室、討論室或會議室(可與其他服務單位共用)，提供護理相關服務(如含講座、篩檢等健康促進活動、居家護理、社區安寧服務等)等。</p>	44,100,000	14,700,000	14,700,000
1.微軟大量授權(107-109年) (107-109年度)	<p>本計畫合約期間為3年，為提供全院同仁合法使用微軟作業系統與相關軟體，且可升級至最新版本，擷節軟體購買成本，故繼續採用微軟大量授權方案。授權項目包含微軟GOV.EA Core CAL、微軟GOV.EA Office、微軟GOV.EA Windows (With MDOP)，採一次性招標分3年付款。</p>	44,100,000	14,700,000	14,700,000

# 醫院醫療基金

## 年資金需求表

108年度

單位：新臺幣元

資 金 需 求 表					備 註
109年度	110年度	111年度	112年度	113年度以後	
14,700,000					
14,700,000					

計畫、項目 及計畫期間	計畫內容	全程計畫 總金額	分 年	
			108年度	109年度
合計		260,971,000	9,841,000	244,731,000
固定資產建設改良擴充		260,971,000	9,841,000	244,731,000
一般建築及設備計畫		260,971,000	9,841,000	244,731,000
1.仁愛院區B1營養科廚房整修及相關管線更新工程 (108-109年度)	仁愛院區醫療大樓自73年啟用至今並無全面整修，目前營養科廚房已陸續出現、給水、空調管線滲(漏)水或堵塞、空調設備及通風不良、室內配線不足與老舊、裝修材料老舊破損、動線不良等，且進出動線不符HACCP規範，又地面及牆面多處磁磚剝落，地面磁磚遇濕易滑，對人員易造成危害，故計畫進行整修，預計整修後符合HACCP規範。	25,139,000	769,000	24,370,000
2.和平院區醫療大樓地下1樓廚房整修暨管線更新工程 (108-109年度)	和平院區使用執照取得為84年現已使用22年，擬將委託專業技術服務廠商依設置標準規劃適當動線空間，並由專業廠商負責施工，將和平及婦幼院區分屬2處的廚房合併，改善供餐環境提升效率，同時可節省人力及設備等成本支出，以確保規劃空間之便利性與安全性。	19,983,000	715,000	19,268,000
3.和平院區急診大樓3樓加護病房整修工程 (108-109年度)	使用執照取得為69年現已使用37年，擬將委託專業技術服務廠商依設置標準規劃適當動線空間，並由專業廠商負責施工，將本院區原兩棟2處加護病房整合成1處，可節省人力成本及醫療支出並改善醫療環境提升效率，使病患獲得最佳醫療服務。	27,276,000	933,000	26,343,000
4.仁愛院區南棟大樓精神科日間照顧中心整修工程 (108-109年度)	仁愛院區南棟大樓7樓原為醫師宿舍，待信義宿舍整修完成後，擬將7樓西側整修為精神科日間照顧中心。整修內容為改善漏水、空調通風不良及動線不良等問題，並配合精神科業務需求建置為心理諮商室，提供民眾諮商服務。	11,481,000	362,000	11,119,000
5.仁愛院區南棟大樓新設門診診間整修工程 (108-109年度)	仁愛院區南棟大樓2樓西側原為精神科日間照護中心，配合門診業務擴充，整修為門診診間，原精神科日間照護中心搬遷至南棟7樓西側。	11,348,000	358,000	10,990,000
6.仁愛院區南棟污水處理場整修工程(含洗腎室供水系統) (108-109年度)	南棟污水處理場係為違章建築，且本院區污水放流管線已納管放流水質尚符標準，又污水處理場易孳生蚊蟲經常造成	5,325,000	129,000	5,196,000

# 醫院醫療基金

## 資金需求表

108年度

單位：新臺幣元

資 金 需 求 表				備 註
110年度	111年度	112年度	113年度以後	
6,399,000				
6,399,000				
6,399,000				

計畫、項目 及計畫期間	計畫內容	全程計畫 總金額	分 年	
			108年度	109年度
7.中興院區10A及9A病房整修工程 (108-109年度)	南棟大樓來院民眾、住院病患及醫護同仁困擾，故擬整建增設停車格數量，以提昇來院民眾就醫便利性。 中興院區10A及9A病房皆於86年開始收住貴賓或病人，已使用逾20年。給水管路及硬體設備皆常需維修，依據整修規劃依序進行工程預算編列，以提升住院照護品質，提升病人隱私，增加醫院床位應用度，營造友善醫院服務品質。	46,222,000	1,464,000	44,758,000
8.松德院區外牆噴漆(第三、五院區)、爬藤及除鏽(第二院區、彩虹橋)工程 (108-109年度)	松德院區第三及第五院區因地處象山山坡地，環境潮濕，地下水及雨天往往較其他區域多及久，建築物皆依山而建，外牆經年累月斑駁生苔，另週遭植物爬滿建物及彩虹橋，破壞防水防護，昆蟲順藤進入病房咬傷病人，擬改善空間設施，優質美化環境，並以人為本之角度整修空間，將空間有效整合及利用，提供更佳就醫環境。	8,959,000	287,000	8,672,000
9.松德院區道路銹鋪及停車場屋頂防水結構修補工程 (108-109年度)	松德院區內計5棟建物且無相連，棟與棟間之道路蜿蜒崎嶇，經長年使用及地下管線維護，路面凹凸不平，影響用路人安全；停車場屋頂防水層失效，於建物伸縮縫處漏水，擬改善空間設施，優質美化環境，並以人為本之角度整修空間，將空間有效整合及利用，提供更佳就醫環境。	6,807,000	221,000	6,586,000
10.松德院區自來水改善工程 (108-109年度)	松德院區為配合市府政策，以取得好水標章為目標，致力自來水飲用品質改善，除了將消防用水與飲用水水塔分開，另於既有依山坡地而建之水塔內部包覆有效隔絕地下水滲入，以改善院區內之自來水系統。	2,833,000	91,000	2,742,000
11.松德院區第一院區3F~RF水平及垂直防火填塞及管道間門片更換工程 (108-109年度)	松德院區為加強防火防煙成效，減少災害擴大，增加消防救援時間，改善醫院整體消防安全，逐年規劃建物防火填塞工程，107年施作B1~2樓，108年續施作3樓~屋頂層。先行規劃施作防火區劃上穿孔範圍、數量、型式，再針對前述設計防火填塞的材質、工法，委由專業施工廠商依照建築師設計	8,859,000	317,000	8,542,000

# 醫院醫療基金

## 資金需求表

108年度

單位：新臺幣元

資 金 需 求 表				備 註
110年度	111年度	112年度	113年度以後	

計畫、項目 及計畫期間	計畫內容	全程計畫 總金額	分 年	
			108年度	109年度
12.電力匯流排汰換 (108-109年度)	進行施工，由建築師於施工期間進行材料及施工抽檢，另附上材料防火證明進行實地驗收。本次除進行填塞包括水平及垂直管道間填塞外，另將3樓至屋頂管道間門片更換為防火防煙門。 和平院區106年2月因空調冷水迴路管路老舊鏽蝕產生管路破損漏水，造成電力緊急迴路匯流排毀損無法使用，現暫用電纜線臨時供電，其容量僅為既設緊急迴路容量之1/3，為達院區用電使用安全，因此須進行匯流排更新，將委託專業技術服務廠商依規範設計更新，讓院區供電異常時能確報醫療服務不中斷，以提供病患安全的醫療環境。	19,037,000	681,000	18,356,000
13.電梯汰換工程 (108-109年度)	仁愛院區現有電梯使用已逾10年，且本院區平均每日門診就診民眾逾2,000人，電梯使用頻繁，設備磨耗量大，且設備已老舊，無法提供舒適、穩定的服務，故編列108-109年預算進行電梯汰換。	20,112,000	616,000	19,496,000
14.中興院區空調節能 及鍋爐汰換 (108-109年度)	中興院區醫療大樓鍋爐設備，86年使用至今已逾20年，近年運轉效率過低，且設備迭有故障，致增加用水、瓦斯及修復成本，經依院區營運規模評估，擬汰舊換新並增設節能設備，以達節能減碳之效。	16,895,000	2,054,000	14,841,000
15.仁愛院區醫療大樓 12東空調設備汰換 (108-109年度)	仁愛院區醫療大樓12東冰水主機民國96年建置迄今已逾使用年限皆未更換，主機系統經常性故障，為改善同仁工作環境，編列預算進行汰換。	7,673,000	141,000	7,532,000
16.仁愛院區醫療大樓 西側管道間污水管線 更新工程 (108-110年度)	仁愛院區醫療大樓自73年啟用至今已逾30年，污廢水管線(幹管)皆未汰換或整建，目前有部分破損、堵塞及管壁變薄之問題。整修後將可保持本院區污廢水排放管線疏通、降低堵塞情形及避免管線漏水造成感染風險。	23,022,000	703,000	15,920,000



# 醫院醫療基金

## 資金需求表

108年度

單位：新臺幣元

資 金 需 求 表				備 註
110年度	111年度	112年度	113年度以後	
6,399,000				

計畫名稱	合計		自有資產			
	金額	%	小計		營運資金	出售 不適用資產
			金額	%		
合計	713,536,000	100.00	713,536,000	100.00	713,536,000	
一般建築及設備計畫	713,536,000	100.00	713,536,000	100.00	713,536,000	
分年性項目	167,570,000	23.48	167,570,000	23.48	167,570,000	
房屋及建築	111,987,000	15.69	111,987,000	15.69	111,987,000	
機械及設備	41,854,000	5.87	41,854,000	5.87	41,854,000	
交通及運輸設備	13,588,000	1.90	13,588,000	1.90	13,588,000	
什項設備	141,000	0.02	141,000	0.02	141,000	
一次性項目	545,966,000	76.52	545,966,000	76.52	545,966,000	
房屋及建築	38,013,000	5.33	38,013,000	5.33	38,013,000	
機械及設備	461,474,000	64.67	461,474,000	64.67	461,474,000	
交通及運輸設備	10,821,000	1.52	10,821,000	1.52	10,821,000	
什項設備	35,658,000	5.00	35,658,000	5.00	35,658,000	

# 醫院醫療基金

## 充資金來源明細表

108年度

單位：新臺幣元

金		外 借 資 金			
公庫撥款	其 他	小 計		國內借款	國外借款
		金 額	%		

## 固定資產建設改良擴充

中華民國

計畫名稱	全 部					
	投資 總額	資 金 來 源				
		營運 資金	出售不適 用資產	公庫 撥款	其他	外借 資金
合計	1,132,464,244	1,132,464,244				
一般建築及設備計畫	1,132,464,244	1,132,464,244				
分年性項目	586,498,244	586,498,244				
房屋及建築	443,789,014	443,789,014				
機械及設備	96,146,995	96,146,995				
交通及運輸設備	38,889,235	38,889,235				
什項設備	7,673,000	7,673,000				
一次性項目	545,966,000	545,966,000				
房屋及建築	38,013,000	38,013,000				
機械及設備	461,474,000	461,474,000				
交通及運輸設備	10,821,000	10,821,000				
什項設備	35,658,000	35,658,000				

# 醫院醫療基金

## 計畫預期進度明細表

108年度

單位：新臺幣元

計 畫					預 算 數				
目標 能量	進度 起訖 年月	資金 成本 率%	現值 報酬 率%	收回 年限 (年)	本年度		截至本年度累計		
					金額	占全部 計畫%	金額	占全部 計畫%	
整修房舍及購置醫療儀器、電腦等設備，以提昇醫療水準。					713,536,000	63.01	795,664,000	70.26	
					713,536,000	63.01	795,664,000	70.26	
					167,570,000	28.57	249,698,000	42.57	
					111,987,000	25.23	191,419,968	43.13	
		106.01- 110.12							
		107.01- 109.12				41,854,000	43.53	43,452,802	45.19
		107.01- 109.12				13,588,000	34.94	14,684,230	37.76
		108.01- 109.12				141,000	1.84	141,000	1.84
						545,966,000	100.00	545,966,000	100.00
		108.01- 108.12				38,013,000	100.00	38,013,000	100.00
		108.01- 108.12				461,474,000	100.00	461,474,000	100.00
		108.01- 108.12				10,821,000	100.00	10,821,000	100.00
	108.01- 108.12				35,658,000	100.00	35,658,000	100.00	

科 目	預定完成 工作總數		合辦單位	分攤方式	分攤比 率%	總經費
	單位	數量				
房屋及建築						1,131,932,003
萬華區莒光段公共住宅新 建工程						1,131,932,003
	式	1.00	臺北市政府都 市發展局	依參建比例	77.33	875,323,018
	式	1.00	臺北市政府社 會局	依參建比例	15.81	178,958,448
	式	1.00	臺北市立聯合 醫院	依參建比例	6.86	77,650,537

# 醫院醫療基金

## 分攤表

108年度

單位：新臺幣元

分 攤 標 準				說 明
設備及投資				
合計	施工費用	工程管理費	委外費用	
8,796,000	6,395,000	548,000	1,853,000	
8,796,000	6,395,000	548,000	1,853,000	
6,806,000	4,947,000	425,000	1,434,000	
1,389,000	1,011,000	86,000	292,000	
601,000	437,000	37,000	127,000	1.本工程係由臺北市政府都市發展局主辦，為107-108年度連續性工程，總工程費為1,131,932,003元，其中施工費1,063,365,337元、委託技術服務費60,237,784元、工程管理費8,328,882元。 2.本院依分攤比例6.86%分攤77,650,537元，其中施工費72,946,864元、委託技術服務費4,132,312元、工程管理費571,361元，除以前年度預算數27,177,688元外，本年度續編第2年經費601,000元，餘49,871,849元編列於以後年度。

# 臺北市立聯合醫院醫療基金

## 購地及購屋費償還明細表

中華民國 108年度

單位：新臺幣元

其他長期負債 項目	期初 應付餘額	付款 時間	各年度 付款數額	期末 應付餘額	說 明
合 計	273,401,104		62,750,000	210,651,104	
萬華車站大樓 BOT案公益樓 層價購費	124,383,705	108年	41,460,000	82,923,705	本院向臺北市市有財產開發基金價購萬華車站大樓BOT案公益樓層，依進駐面積2,193.69坪分攤207,303,705元。自106年-110年分5年付款，106年-109年每年支付41,460,000元，110年支付41,463,705元。(院本部)
	82,923,705	109年	41,460,000	41,463,705	
	41,463,705	110年	41,463,705	0	
仁愛院區信義 宿舍土地及房 屋價購費	149,017,399	108年	21,290,000	127,727,399	本院向臺北市市有財產開發基金價購大安區信義路三段157巷10弄6及8號2~6樓共10戶(大安區懷生段二小段417地號)，作為仁愛院區醫護宿舍。本案宗地面積495m <sup>2</sup> ，持分面積412.5m <sup>2</sup> ，依土地公告現值167,062,500元與房屋及建物帳面金額(含營業稅)3,244,899元，共170,307,399元，自107年-114年分8年付款，107年-113年每年支付21,290,000元，114年支付21,277,399元。(仁愛)
	127,727,399	109年	21,290,000	106,437,399	
	106,437,399	110年	21,290,000	85,147,399	
	85,147,399	111年	21,290,000	63,857,399	
	63,857,399	112年	21,290,000	42,567,399	
	42,567,399	113年	21,290,000	21,277,399	
	21,277,399	114年	21,277,399	0	



# 臺北市立聯合醫院醫療基金

## 主要營運項目表

中華民國108年度

單位：新臺幣元

項 目 名 稱	單 位	本 年 度 營 運 量 值		上 年 度 營 運 量 值		前 年 度 營 運 量 值		本 年 度 與 上 年 度 比 較 增 減 %	
		數 量	金 額	數 量	金 額	數 量	金 額	數 量	金 額
合 計		4,935,308	13,446,746,000	4,946,371	12,944,836,412	4,837,615	12,672,928,421	-0.22	3.88
門診醫療服務	人次	3,748,808	7,936,339,000	3,730,645	7,661,177,959	3,686,206	7,554,805,447	0.49	3.59
住院醫療服務	人日	749,000	5,200,307,000	767,558	5,056,482,094	724,745	4,837,132,814	-2.42	2.84
衛生保健服務	人次	437,500	310,100,000	448,168	227,176,359	426,664	280,990,160	-2.38	36.50

## 臺北市立聯合

## 各院區業務

中華民國

編號	名稱	合計	院本部	仁愛院區
41	業務收入	15,739,089,000	2,269,033,740	3,392,892,309
4106	醫療收入	12,352,146,000	10,282,820	3,148,912,802
410601	門診醫療收入	7,936,339,000		2,026,623,713
410602	住院醫療收入	5,200,307,000		1,369,370,243
410603	衛生保健收入	310,100,000	9,400,320	47,894,846
410697	其他醫療收入	8,004,000	882,500	1,109,500
410698	醫療折讓	1,102,604,000		296,085,500
4198	其他業務收入	3,386,943,000	2,258,750,920	243,979,507
419802	臨床教學研究補助收入	20,282,000		6,046,800
419810	其他補助收入	3,284,283,000	2,253,290,529	220,416,456
419898	雜項業務收入	82,378,000	5,460,391	17,516,251

# 醫院醫療基金

## 收入彙計表

108年度

單位：新臺幣元

中興院區	和平婦幼院區	陽明院區	忠孝院區	松德院區	林森中醫昆明院區
1,859,426,058	2,574,021,195	1,678,100,378	1,854,513,655	979,673,479	1,131,428,186
1,667,602,303	2,320,296,211	1,539,952,830	1,727,489,304	868,970,530	1,068,639,200
1,009,437,345	1,436,020,141	874,616,684	1,180,330,040	323,019,633	1,086,291,444
777,289,950	1,037,557,890	770,126,866	668,653,628	574,065,727	3,242,696
37,199,008	62,115,680	43,487,280	38,640,136	60,408,670	10,954,060
1,679,500	1,550,500	720,000	746,500	1,125,500	190,000
158,003,500	216,948,000	148,998,000	160,881,000	89,649,000	32,039,000
191,823,755	253,724,984	138,147,548	127,024,351	110,702,949	62,788,986
2,596,800	3,199,600	3,830,900	2,144,500	2,463,400	
170,142,369	225,292,344	131,091,396	114,325,371	107,385,549	62,338,986
19,084,586	25,233,040	3,225,252	10,554,480	854,000	450,000

臺北市立聯合  
各院區業務成本

中華民國

編號	用途別科目	內容	合計	院本部	仁愛院區
	合計		15,040,949,000	4,057,619,379	2,651,391,581
	門診醫療成本		4,740,910,000		1,133,964,030
1	用人費用		1,501,680,000		320,422,815
11	正式員額薪資		1,016,284,000		217,477,000
1103	職員薪金		1,012,437,000		216,928,000
		職員1,808人薪金(含 約用人員)(詳用人費 用彙計表第186-187 頁)。	1,012,437,000		216,928,000
1104	工員工資		3,847,000		549,000
		工員11人工資(詳用 人費用彙計表第186- 187頁)。	3,847,000		549,000
12	聘僱及兼職 人員薪資		3,919,968		653,328
1201	聘用人員 薪金		3,919,968		653,328
		聘用人員6人薪金(詳 聘用及約僱人員明細 表第188-189頁)。	3,919,968		653,328
13	超時工作報 酬		46,419,270		9,188,245
1301	加班費		30,349,770		6,122,245
		職員加班費。	15,772,730		3,364,965
		工員加班費。	62,040		11,280
		職員不休假加班費。	14,365,000		2,726,000
		工員不休假加班費。	150,000		20,000
1302	值班費		16,069,500		3,066,000
		行政總值平日值班費 。	150,000		
		行政總值假日值班費 。	115,000		
		護士大夜班夜班費。	8,687,000		1,788,500
		護士小夜班夜班費。	7,117,500		1,277,500
14	津貼		1,193,600		
1498	其他津貼		1,193,600		
		職員防治費。	1,119,600		
		工員防治費。	74,000		
15	獎金		191,625,000		40,643,000
1502	考績獎金		102,449,000		21,648,000

# 醫院醫療基金

## 與費用彙計表

108年度

單位：新臺幣元

中興院區	和平婦幼院區	陽明院區	忠孝院區	松德院區	林森中醫昆明院區
1,572,887,288	2,038,104,052	1,395,151,278	1,465,914,448	926,112,158	933,768,816
592,731,301	796,035,092	499,601,468	651,851,262	306,554,895	760,171,952
222,689,030	299,247,400	205,614,470	217,330,555	117,581,470	118,794,260
152,009,000	203,955,000	140,324,000	148,517,000	78,621,000	75,381,000
151,594,000	203,252,000	139,748,000	148,225,000	77,810,000	74,880,000
151,594,000	203,252,000	139,748,000	148,225,000	77,810,000	74,880,000
415,000	703,000	576,000	292,000	811,000	501,000
415,000	703,000	576,000	292,000	811,000	501,000
					3,266,640
					3,266,640
					3,266,640
7,488,910	9,245,040	6,420,750	6,831,035	3,192,910	4,052,380
4,290,410	5,814,040	4,486,250	4,326,035	1,258,410	4,052,380
2,486,770	3,199,760	2,138,970	2,269,395	1,165,130	1,147,740
5,640	11,280	11,280	5,640	11,280	5,640
1,782,000	2,574,000	2,312,000	2,036,000	49,000	2,886,000
16,000	29,000	24,000	15,000	33,000	13,000
3,198,500	3,431,000	1,934,500	2,505,000	1,934,500	
75,000			75,000		
57,500			57,500		
1,788,500	1,788,500	1,022,000	1,277,500	1,022,000	
1,277,500	1,642,500	912,500	1,095,000	912,500	
				1,013,000	180,600
				1,013,000	180,600
				949,000	170,600
				64,000	10,000
27,492,000	39,216,000	26,973,000	28,159,000	15,962,000	13,180,000
14,724,000	21,072,000	14,400,000	15,139,000	8,490,000	6,976,000

臺北市立聯合  
各院區業務成本

中華民國

編號	用途別科目	內容	合計	院本部	仁愛院區
1503	年終獎金	依考績法規定核發之職員考績獎金。	101,761,000		21,560,000
		依考績法規定核發之工員考績獎金。	688,000		88,000
			89,176,000		18,995,000
		依規定於春節加發之職員年終獎金。	88,605,000		18,924,000
16	退休及卹償金	依規定於春節加發之工員年終獎金。	571,000		71,000
			78,348,000		17,118,000
1601	職員退休及離職金		78,036,000		17,074,000
1602	工員退休及離職金	提撥職員退撫基金及離職儲金。	78,036,000		17,074,000
			312,000		44,000
18	福利費	提撥工員退休準備金。	312,000		44,000
			163,890,162		35,343,242
1801	分擔員工保險費		150,758,322		32,633,322
		分攤職員健保費。	79,722,322		16,628,322
		分攤工員健保費。	185,000		27,000
		分攤員工勞保費。	56,058,000		12,968,000
		分攤工員勞保費。	304,000		45,000
		分攤職員公保費。	14,489,000		2,965,000
1805	員工通勤交通費		5,019,840		997,920
		職員上下班交通費。	997,920		226,800
		職員上下班交通費。	3,885,840		756,000
		工員上下班交通費。	136,080		15,120
1898	其他福利費		8,112,000		1,712,000
		職員休假旅遊補助。	7,936,000		1,680,000
		工員休假旅遊補助。	176,000		32,000
2	服務費用		228,493,000		50,556,426
21	水電費		54,567,000		11,683,000
2102	工作場所電費		49,224,000		10,345,000
		各院區電費。	49,224,000		10,345,000
2104	工作場所水費		5,343,000		1,338,000

# 醫院醫療基金

## 與費用彙計表

108年度

單位：新臺幣元

中興院區	和平婦幼院區	陽明院區	忠孝院區	松德院區	林森中醫昆明院區
14,637,000	20,929,000	14,310,000	15,076,000	8,354,000	6,895,000
87,000	143,000	90,000	63,000	136,000	81,000
12,768,000	18,144,000	12,573,000	13,020,000	7,472,000	6,204,000
12,697,000	18,030,000	12,500,000	12,964,000	7,353,000	6,137,000
71,000	114,000	73,000	56,000	119,000	67,000
11,131,000	15,787,000	11,041,000	11,659,000	6,191,000	5,421,000
11,091,000	15,721,000	10,995,000	11,631,000	6,126,000	5,398,000
11,091,000	15,721,000	10,995,000	11,631,000	6,126,000	5,398,000
40,000	66,000	46,000	28,000	65,000	23,000
40,000	66,000	46,000	28,000	65,000	23,000
24,568,120	31,044,360	20,855,720	22,164,520	12,601,560	17,312,640
23,122,000	28,121,000	18,950,000	20,237,000	11,243,000	16,452,000
11,597,000	15,357,000	10,298,000	11,028,000	6,117,000	8,697,000
20,000	34,000	28,000	14,000	38,000	24,000
9,780,000	9,600,000	6,254,000	6,831,000	3,659,000	6,966,000
32,000	56,000	46,000	23,000	63,000	39,000
1,693,000	3,074,000	2,324,000	2,341,000	1,366,000	726,000
582,120	1,179,360	657,720	695,520	574,560	332,640
98,280	241,920	98,280	181,440	75,600	75,600
468,720	907,200	544,320	498,960	468,720	241,920
15,120	30,240	15,120	15,120	30,240	15,120
864,000	1,744,000	1,248,000	1,232,000	784,000	528,000
848,000	1,712,000	1,216,000	1,216,000	752,000	512,000
16,000	32,000	32,000	16,000	32,000	16,000
37,710,575	48,070,776	31,076,439	29,571,170	17,788,087	13,719,527
9,143,000	10,864,000	7,217,000	6,139,000	5,816,000	3,705,000
8,250,000	10,072,000	6,650,000	5,512,000	4,848,000	3,547,000
8,250,000	10,072,000	6,650,000	5,512,000	4,848,000	3,547,000
893,000	792,000	567,000	627,000	968,000	158,000

臺北市立聯合  
各院區業務成本

中華民國

編號	用途別科目	內容	合計	院本部	仁愛院區
		各院區水費。	5,343,000		1,338,000
23	旅運費		11,509,584		3,521,448
2398	其他旅運費		11,509,584		3,521,448
		一般性廢棄物清除處理費(每公噸廢棄物處理費2,082元及清運費655元)。	2,758,896		558,348
		生物醫療廢棄物清除處理費。	7,898,376		2,713,200
		生物醫療廢棄物滅菌再利用清除處理費(由生物醫療廢棄物清除處理費移列)。	852,312		249,900
24	印刷裝訂與廣告費		8,897,427		2,134,802
2401	印刷及裝訂費		8,897,427		2,134,802
		病歷、體檢及醫療收費收據等醫療用各類印刷費。	4,871,167		1,286,802
		藥袋。	4,026,260		848,000
25	修理保養及保固費		42,233,154		9,219,971
2502	一般房屋修護費		3,585,130		495,004
			3,585,130		495,004
2505	機械及設備修護費		32,407,603		7,146,267
		醫療儀器設備維修及保養費。	28,693,000		6,651,000
		醫療氣體設備修護費。	513,400		121,000
		藥品分包機、試劑冰箱等設備修護費。	3,201,203		374,267
2507	什項設備修護費		6,240,421		1,578,700
		空調系統及冷卻水塔設備修護費。	3,519,905		720,000
		給水系統設備修護費。	767,100		60,000
		其他什項設備修護費。	1,953,416		798,700
27	一般服務費		98,582,624		20,620,168
2709	外包費		87,655,624		18,520,168
		環境清潔維護外包費。	39,693,816		8,487,168
		機電人力外包費。	21,028,000		3,857,000



# 醫院醫療基金

## 與費用彙計表

108年度

單位：新臺幣元

中興院區	和平婦幼院區	陽明院區	忠孝院區	松德院區	林森中醫昆明院區
893,000	792,000	567,000	627,000	968,000	158,000
2,152,416	2,315,016	1,259,820	1,620,528	319,284	321,072
2,152,416	2,315,016	1,259,820	1,620,528	319,284	321,072
459,816	558,348	426,972	394,128	229,908	131,376
1,564,080	1,554,504	718,200	1,069,320	89,376	189,696
128,520	202,164	114,648	157,080		
1,615,596	1,910,350	1,071,000	1,203,440	375,329	586,910
1,615,596	1,910,350	1,071,000	1,203,440	375,329	586,910
1,027,596	1,144,000	523,000	500,440	144,329	245,000
588,000	766,350	548,000	703,000	231,000	341,910
7,130,517	9,768,836	7,148,375	5,339,824	1,221,410	2,404,221
1,009,957	698,060	481,375	289,224	317,510	294,000
1,009,957	698,060	481,375	289,224	317,510	294,000
5,683,360	7,234,776	5,919,000	4,550,500	270,900	1,602,800
5,206,000	6,415,000	5,347,000	4,172,000	180,000	722,000
85,360	129,360	99,000	66,000	12,680	
392,000	690,416	473,000	312,500	78,220	880,800
437,200	1,836,000	748,000	500,100	633,000	507,421
105,000	1,257,000	670,000	258,000	419,000	90,905
230,000	269,000	78,000	47,100	69,000	14,000
102,200	310,000		195,000	145,000	402,516
16,535,416	19,602,584	13,206,864	13,300,152	9,732,064	5,585,376
14,449,416	17,905,584	11,486,864	12,344,152	9,280,064	3,669,376
7,650,216	7,091,904	5,084,664	5,222,952	4,594,464	1,562,448
2,750,000	4,925,000	2,750,000	3,085,000	2,858,000	803,000

臺北市立聯合  
各院區業務成本

中華民國

編號	用途別科目	內容	合計	院本部	仁愛院區
		被服租賃及洗滌床單 外包費。	25,564,728		6,077,000
		檢體運送勞務外包費 。	1,369,080		99,000
2713	計時與計 件人員酬 金		7,277,000		1,322,000
		實習醫學生生活津貼 。	7,277,000		1,322,000
2714	體育活動 費		3,650,000		778,000
		職員1,808人及聘用 人員6人，計1,814人 文康活動費，每人編 列2,000元。	3,628,000		774,000
		工員11人文康活動費 ，每人編列2,000元 。	22,000		4,000
28	專業服務費		12,703,211		3,377,037
2807	委託檢驗(定)試驗認 證費		9,967,211		2,801,037
		檢體委檢費。	8,576,500		2,354,000
		危險性機器等設備委 檢費。	621,611		135,037
		國內外品質能力等委 檢費。	769,100		312,000
2898	其他		2,736,000		576,000
		生化血清檢驗儀器連 線費。	2,736,000		576,000
3	材料及用品費		2,756,543,000		690,425,584
31	使用材料費		19,862,061		2,171,071
3106	設備零件		19,862,061		2,171,071
		醫療科器械等設備零 件。	17,013,000		1,564,000
		各科室所需設備零件 。	2,849,061		607,071
32	用品消耗		23,730,589		6,407,513
3201	辦公(事務) 用品		7,825,800		1,670,160
		職員1,808人，按每 人每月360元編列。	7,810,560		1,667,520
		技工、工友及駕駛11 人，按每人每月50元 編列。	6,600		1,200
		聘用人員6人，按每 人每月120元編列。	8,640		1,440

# 醫院醫療基金

## 與費用彙計表

108年度

單位：新臺幣元

中興院區	和平婦幼院區	陽明院區	忠孝院區	松德院區	林森中醫昆明院區
3,838,000	5,569,000	3,441,000	3,825,000	1,722,000	1,092,728
211,200	319,680	211,200	211,200	105,600	211,200
1,512,000	957,000	1,224,000	432,000	180,000	1,650,000
1,512,000	957,000	1,224,000	432,000	180,000	1,650,000
574,000	740,000	496,000	524,000	272,000	266,000
572,000	736,000	492,000	522,000	268,000	264,000
2,000	4,000	4,000	2,000	4,000	2,000
1,133,630	3,609,990	1,173,380	1,968,226	324,000	1,116,948
989,630	2,745,990	1,029,380	1,536,226	180,000	684,948
880,000	2,381,000	828,000	1,402,500	176,000	555,000
86,730	94,990	145,880	133,726	500	24,748
22,900	270,000	55,500		3,500	105,200
144,000	864,000	144,000	432,000	144,000	432,000
144,000	864,000	144,000	432,000	144,000	432,000
291,019,826	405,675,086	232,481,459	368,585,022	160,750,338	607,605,685
3,216,446	5,761,900	4,064,789	3,527,350	18,800	1,101,705
3,216,446	5,761,900	4,064,789	3,527,350	18,800	1,101,705
3,025,000	5,088,000	3,493,000	3,493,000		350,000
191,446	673,900	571,789	34,350	18,800	751,705
3,152,380	4,183,186	2,591,670	2,743,322	1,292,538	3,359,980
1,236,120	1,590,960	1,063,920	1,128,120	580,080	556,440
1,235,520	1,589,760	1,062,720	1,127,520	578,880	548,640
600	1,200	1,200	600	1,200	600
					7,200

臺北市立聯合  
各院區業務成本

中華民國

編號	用途別科目	內容	合計	院本部	仁愛院區
3205	服裝		2,353,600		1,005,000
		健檢服。	1,531,600		840,000
		護士鞋。	822,000		165,000
3298	其他		13,551,189		3,732,353
		醫療用備份光碟等費用。	130,820		86,020
		心理治療等相關教材及用品費。	187,450		
		復健科等治療用輔具及耗材費(由衛生保健成本移列)。	82,000		21,000
		病患雜誌及所需什項用品費。	3,282,200		2,044,100
		病歷保護塑膠封面、彩色病歷夾及報表紙等費用。	561,962		88,560
		由任袋等調劑用相關耗材費。	5,442,666		640,673
		衛生、清潔用品及消毒等費用。	3,628,541		810,000
		感熱紙及滅火器乾粉等雜支費。	235,550		42,000
33	商品及醫療用品		2,712,950,350		681,847,000
3302	衛材		374,690,000		103,679,000
		醫療單位耗用之醫療用品費。	374,690,000		103,679,000
3303	藥品		2,335,240,350		576,268,000
		藥品成本。	2,335,240,350		576,268,000
3304	血液		3,020,000		1,900,000
		血液成本。	3,020,000		1,900,000
4	租金與利息		28,915,000		16,835,600
42	房租		651,600		380,000
4201	一般房屋租金		651,600		380,000
		南軟工業區門診部租金。	271,600		
		政大門診部租金。	380,000		380,000
43	機器租金		27,923,400		16,455,600
4302	機械及設備租金		27,923,400		16,455,600
		放射線治療整體設備系統合作案。	24,346,000		14,400,000
		免疫染色用儀器合作	2,867,000		1,806,000

# 醫院醫療基金

## 與費用彙計表

108年度

單位：新臺幣元

中興院區	和平婦幼院區	陽明院區	忠孝院區	松德院區	林森中醫昆明院區
266,000	484,600	247,000	214,000	72,000	65,000
140,000	299,600	140,000	112,000		
126,000	185,000	107,000	102,000	72,000	65,000
1,650,260	2,107,626	1,280,750	1,401,202	640,458	2,738,540
6,000	14,800	18,000	6,000		
62,000		30,000	15,000	80,450	
		36,000	25,000		
203,800	408,600	275,700	307,000	37,000	6,000
168,760	148,600	64,000	70,960	15,382	5,700
433,000	780,889	448,000	191,800	355,264	2,593,040
776,700	706,737	400,050	785,442	149,612	
	48,000	9,000		2,750	133,800
284,651,000	395,730,000	225,825,000	362,314,350	159,439,000	603,144,000
50,396,000	67,264,000	46,984,000	70,081,000	2,978,000	33,308,000
50,396,000	67,264,000	46,984,000	70,081,000	2,978,000	33,308,000
234,255,000	327,694,000	178,493,000	292,233,350	156,461,000	569,836,000
234,255,000	327,694,000	178,493,000	292,233,350	156,461,000	569,836,000
	772,000	348,000			
	772,000	348,000			
10,084,400	1,397,000	38,400	559,600		
			271,600		
			271,600		
			271,600		
9,984,400	1,157,000	38,400	288,000		
9,984,400	1,157,000	38,400	288,000		
9,946,000					
	1,061,000				

臺北市立聯合  
各院區業務成本

中華民國

編號	用途別科目	內容	合計	院本部	仁愛院區
		案。			
44	交通及運輸	全自動腹膜透析機租金。	710,400		249,600
	設備租金		340,000		
4402	車租		340,000		
		數位乳房攝影巡迴車合作案。	240,000		
5	折舊、折耗及攤銷	子宮頸抹片巡迴車租金(新增)。	100,000		
			217,997,000		54,821,000
51	不動產、廠房及設備折舊		217,997,000		54,821,000
5121	一般房屋折舊		68,519,420		16,355,000
		一般房屋折舊(事業用)(詳資產折舊明細表第190頁)。	29,140,000		9,672,000
		一般房屋折舊(公務用)(詳資產折舊明細表第190頁)。	39,379,420		6,683,000
5131	機械及設備折舊		137,813,580		35,499,000
		機械及設備折舊(事業用)(詳資產折舊明細表第190頁)。	136,741,580		35,499,000
		機械及設備折舊(公務用)(詳資產折舊明細表第190頁)。	1,072,000		
5151	什項設備折舊		11,664,000		2,967,000
		什項設備折舊(事業用)(詳資產折舊明細表第190頁)。	11,664,000		2,967,000
6	稅捐與規費(強制費)		196,000		71,605
62	土地稅		54,221		54,221
6202	一般土地地價稅		54,221		54,221
		院外門診部等地價稅。	54,221		54,221
64	房屋稅		141,779		17,384
6401	一般房屋稅		141,779		17,384
		院外門診部等房屋稅。	141,779		17,384
7	會費、捐助、補助、分攤、		3,607,000		470,000

# 醫院醫療基金

## 與費用彙計表

108年度

單位：新臺幣元

中興院區	和平婦幼院區	陽明院區	忠孝院區	松德院區	林森中醫昆明院區
38,400	96,000	38,400	288,000		
100,000	240,000				
100,000	240,000				
	240,000				
100,000					
29,917,000	40,398,000	29,197,000	33,816,000	9,865,000	19,983,000
29,917,000	40,398,000	29,197,000	33,816,000	9,865,000	19,983,000
7,975,000	10,324,000	6,828,000	8,439,000	5,725,000	12,873,420
1,664,000	5,676,000	3,179,000	2,695,000	2,841,000	3,413,000
6,311,000	4,648,000	3,649,000	5,744,000	2,884,000	9,460,420
20,978,000	27,882,000	20,978,000	23,760,000	2,814,000	5,902,580
20,978,000	26,812,000	20,976,000	23,760,000	2,814,000	5,902,580
	1,070,000	2,000			
964,000	2,192,000	1,391,000	1,617,000	1,326,000	1,207,000
964,000	2,192,000	1,391,000	1,617,000	1,326,000	1,207,000
			110,915		13,480
			110,915		13,480
			110,915		13,480
532,470	324,830	781,700	1,278,000	220,000	

臺北市立聯合  
各院區業務成本

中華民國

編號	用途別科目	內容	合計	院本部	仁愛院區
73	救助(濟)與交流活動費 分擔		3,607,000		470,000
7302	分擔大樓管理費		3,607,000		470,000
		大安門診部分攤機電設備保養維護費等。	60,000		60,000
		信義門診部分攤機電設備保養維護費等。	280,000		280,000
		政大門診部分攤機電設備保養維護費等。	130,000		130,000
		中山門診部分攤機電設備保養維護費等。	222,205		
		大同門診部分攤機電設備保養維護費等。	310,265		
		中正門診部分攤機電設備保養維護費等。	134,830		
		萬華門診部分攤機電設備保養維護費等。	190,000		
		士林門診部分攤機電設備保養維護費等。	475,000		
		北投門診部分攤機電設備保養維護費等。	306,700		
		松山門診部分攤機電設備保養維護費等。	457,000		
		內湖門診部分攤機電設備保養維護費等。	251,000		
		南港門診部分攤機電設備保養維護費等。	360,000		
		南軟門診部分攤機電設備保養維護費等。	210,000		
		心衛門診部分攤機電設備保養維護費等。	220,000		
8	短絀、賠償與保險給付		3,479,000		361,000
81	各項短絀		3,479,000		361,000
8102	呆帳及保證短絀		3,479,000		361,000
		自費等應收醫療帳款無法收回款項。	3,479,000		361,000
	住院醫療成本		3,402,302,000		906,582,791
1	用人費用		1,710,438,000		375,469,685
11	正式員額薪資		1,108,127,000		245,435,000
1103	職員薪金		1,088,169,000		241,371,000
		職員1,944人薪金(含約用人員)(詳用人費用彙計表第186-187頁)。	1,088,169,000		241,371,000



# 醫院醫療基金

## 與費用彙計表

108年度

單位：新臺幣元

中興院區	和平婦幼院區	陽明院區	忠孝院區	松德院區	林森中醫昆明院區
532,470	324,830	781,700	1,278,000	220,000	
532,470	324,830	781,700	1,278,000	220,000	
222,205					
310,265					
	134,830				
	190,000				
		475,000			
		306,700			
			457,000		
			251,000		
			360,000		
			210,000		
				220,000	
778,000	922,000	412,000	600,000	350,000	56,000
778,000	922,000	412,000	600,000	350,000	56,000
778,000	922,000	412,000	600,000	350,000	56,000
778,000	922,000	412,000	600,000	350,000	56,000
543,094,204	668,257,415	527,633,362	460,830,569	289,161,244	6,742,415
267,460,635	358,480,790	245,597,550	256,676,590	203,959,360	2,793,390
171,748,000	231,292,000	159,697,000	167,054,000	131,035,000	1,866,000
168,675,000	226,154,000	155,494,000	164,926,000	129,683,000	1,866,000
168,675,000	226,154,000	155,494,000	164,926,000	129,683,000	1,866,000

臺北市立聯合  
各院區業務成本

中華民國

編號	用途別科目	內容	合計	院本部	仁愛院區
1104	工員工資		19,958,000		4,064,000
		工員47人工資(詳用人費用彙計表第186-187頁)。	19,958,000		4,064,000
13	超時工作報酬		123,347,160		23,908,165
1301	加班費		31,129,160		6,949,165
		職員加班費。	16,903,080		3,712,765
		工員加班費。	265,080		56,400
		職員不休假加班費。	13,131,000		3,029,000
		工員不休假加班費。	830,000		151,000
1302	值班費		92,218,000		16,959,000
		行政總值平日值班費。	300,000		75,000
		行政總值假日值班費。	230,000		57,500
		護士大夜班夜班費。	50,078,000		9,709,000
		護士小夜班夜班費。	41,610,000		7,117,500
14	津貼		1,690,600		
1498	其他津貼		1,690,600		
		職員防治費。	1,594,600		
		工員防治費。	96,000		
15	獎金		214,945,000		46,127,000
1502	考績獎金		115,054,000		24,590,000
		依考績法規定核發之職員考績獎金。	111,579,000		23,955,000
		依考績法規定核發之工員考績獎金。	3,475,000		635,000
1503	年終獎金		99,891,000		21,537,000
		依規定於春節加發之職員年終獎金。	97,041,000		21,026,000
		依規定於春節加發之工員年終獎金。	2,850,000		511,000
16	退休及卹償金		86,924,000		19,285,000
1601	職員退休及離職金		85,273,000		18,971,000
		提撥職員退撫基金及離職儲金。	85,273,000		18,971,000
1602	工員退休及離職金		1,651,000		314,000
		提撥工員退休準備	1,651,000		314,000

# 醫院醫療基金

## 與費用彙計表

108年度

單位：新臺幣元

中興院區	和平婦幼院區	陽明院區	忠孝院區	松德院區	林森中醫昆明院區
3,073,000	5,138,000	4,203,000	2,128,000	1,352,000	
3,073,000	5,138,000	4,203,000	2,128,000	1,352,000	
22,486,075	26,875,350	18,127,830	18,196,110	13,228,240	525,390
4,966,075	6,777,350	5,256,830	4,983,110	2,109,240	87,390
2,756,315	3,564,950	2,382,430	2,521,550	1,947,680	17,390
50,760	56,400	56,400	22,560	22,560	
2,037,000	2,942,000	2,642,000	2,327,000	84,000	70,000
122,000	214,000	176,000	112,000	55,000	
17,520,000	20,098,000	12,871,000	13,213,000	11,119,000	438,000
	75,000	75,000		75,000	
	57,500	57,500		57,500	
10,220,000	10,475,500	6,898,500	6,643,000	5,876,500	255,500
7,300,000	9,490,000	5,840,000	6,570,000	5,110,000	182,500
	171,600			1,519,000	
	171,600			1,519,000	
	171,600			1,423,000	
				96,000	
32,184,000	46,083,000	31,025,000	32,728,000	26,602,000	196,000
17,249,000	24,787,000	16,582,000	17,593,000	14,150,000	103,000
16,669,000	23,836,000	15,923,000	17,170,000	13,923,000	103,000
580,000	951,000	659,000	423,000	227,000	
14,935,000	21,296,000	14,443,000	15,135,000	12,452,000	93,000
14,461,000	20,534,000	13,909,000	14,764,000	12,254,000	93,000
474,000	762,000	534,000	371,000	198,000	
12,897,000	18,344,000	12,570,000	13,432,000	10,318,000	78,000
12,631,000	17,903,000	12,234,000	13,246,000	10,210,000	78,000
12,631,000	17,903,000	12,234,000	13,246,000	10,210,000	78,000
266,000	441,000	336,000	186,000	108,000	
266,000	441,000	336,000	186,000	108,000	

臺北市立聯合  
各院區業務成本

中華民國

編號	用途別科目	內容	合計	院本部	仁愛院區
18	福利費	金。	175,404,240		40,714,520
1801	分擔員工保險費		159,740,120		37,419,120
		分攤職員健保費。	83,573,120		18,707,120
		分攤工員健保費。	960,000		203,000
		分攤員工勞保費。	57,273,000		14,820,000
		分攤工員勞保費。	1,582,000		334,000
		分攤職員公保費。	16,352,000		3,355,000
1805	員工通勤交通費		6,063,120		1,247,400
		職員上下班交通費。	1,088,640		249,480
		工員上下班交通費。	90,720		15,120
		職員上下班交通費。	4,369,680		861,840
		工員上下班交通費。	514,080		120,960
1898	其他福利費		9,601,000		2,048,000
		職員休假旅遊補助。	8,849,000		1,888,000
		工員休假旅遊補助。	752,000		160,000
2	服務費用		363,364,000		92,477,479
21	水電費		79,325,700		15,754,100
2102	工作場所電費		61,028,000		13,793,000
		各院區電費。	61,028,000		13,793,000
2104	工作場所水費		6,918,000		1,784,000
		各院區水費。	6,918,000		1,784,000
2106	氣體費		11,379,700		177,100
		煤氣、瓦斯等費用。	11,379,700		177,100
23	旅運費		18,186,588		5,802,168
2398	其他旅運費		18,186,588		5,802,168
		一般性廢棄物清除處理費(每公噸廢棄物處理費2,082元及清運費655元)。	3,481,464		722,568
		生物醫療廢棄物清除處理費。	13,242,240		4,651,200
		生物醫療廢棄物滅菌再利用清除處理費	1,462,884		428,400

# 醫院醫療基金

## 與費用彙計表

108年度

單位：新臺幣元

中興院區	和平婦幼院區	陽明院區	忠孝院區	松德院區	林森中醫昆明院區
28,145,560	35,714,840	24,177,720	25,266,480	21,257,120	128,000
26,277,000	32,190,000	21,779,000	22,994,000	18,953,000	128,000
13,047,000	17,332,000	11,622,000	12,446,000	10,351,000	68,000
145,000	245,000	203,000	100,000	64,000	
10,930,000	10,730,000	6,990,000	7,634,000	6,121,000	48,000
239,000	405,000	334,000	165,000	105,000	
1,916,000	3,478,000	2,630,000	2,649,000	2,312,000	12,000
763,560	1,428,840	846,720	816,480	960,120	
105,840	287,280	113,400	196,560	136,080	
7,560	37,800	7,560	15,120	7,560	
529,200	1,028,160	604,800	574,560	771,120	
120,960	75,600	120,960	30,240	45,360	
1,105,000	2,096,000	1,552,000	1,456,000	1,344,000	
961,000	1,936,000	1,392,000	1,392,000	1,280,000	
144,000	160,000	160,000	64,000	64,000	
64,175,979	70,761,274	52,671,302	53,089,351	28,538,107	1,650,508
17,308,000	14,628,000	14,343,000	8,366,000	8,617,600	309,000
11,000,000	13,429,000	8,867,000	7,350,000	6,464,000	125,000
11,000,000	13,429,000	8,867,000	7,350,000	6,464,000	125,000
1,191,000	1,057,000	756,000	836,000	1,290,000	4,000
1,191,000	1,057,000	756,000	836,000	1,290,000	4,000
5,117,000	142,000	4,720,000	180,000	863,600	180,000
5,117,000	142,000	4,720,000	180,000	863,600	180,000
3,525,636	3,733,824	1,986,000	2,660,748	450,852	27,360
3,525,636	3,733,824	1,986,000	2,660,748	450,852	27,360
624,036	722,568	558,348	558,348	295,596	
2,681,280	2,664,864	1,231,200	1,833,120	153,216	27,360
220,320	346,392	196,452	269,280	2,040	

臺北市立聯合  
各院區業務成本

中華民國

編號	用途別科目	內容	合計	院本部	仁愛院區
24	印刷裝訂與廣告費	(由生物醫療廢棄物清除處理費移列)。	2,083,798		391,920
2401	印刷及裝訂費		2,083,798		391,920
		病歷、體檢及醫療收費收據等醫療用各類印刷費。	1,165,519		180,120
		藥袋。	918,279		211,800
25	修理保養及保固費		68,013,101		19,191,828
2502	一般房屋修護費		5,533,320		1,176,000
			5,533,320		1,176,000
2505	機械及設備修護費		48,668,141		15,296,628
		醫療儀器設備維修及保養費。	46,050,780		14,803,880
		醫療氣體設備修護費。	1,837,310		418,000
		藥品分包機、試劑冰箱等設備修護費。	780,051		74,748
2507	什項設備修護費		13,811,640		2,719,200
		空調系統及冷卻水塔設備修護費。	5,162,840		1,080,000
		給水系統設備修護費。	1,131,650		90,000
		蒸氣加熱水箱及熱水機修護費。	385,000		100,000
		鍋爐、壓力容器設備修護費。	1,754,000		300,000
		管線修護費。	2,030,800		540,000
		廚具、爐具等廚房設備修護費。	2,192,000		300,000
		其他什項設備修護費。	1,155,350		309,200
27	一般服務費		189,848,108		49,461,252
2709	外包費		185,866,108		48,587,252
		庶務工友勞務外包費。	48,384,000		17,808,000
		環境清潔維護外包費。	57,760,008		12,730,752
		機電人力外包費。	30,338,000		5,786,000
		被服租賃及洗滌床單外包費。	48,973,000		12,154,000
		醫療器械消毒等外包費。	411,100		108,500

# 醫院醫療基金

## 與費用彙計表

108年度

單位：新臺幣元

中興院區	和平婦幼院區	陽明院區	忠孝院區	松德院區	林森中醫昆明院區
403,409	437,700	331,600	360,480	127,689	31,000
403,409	437,700	331,600	360,480	127,689	31,000
257,049	261,500	195,000	174,480	69,370	28,000
146,360	176,200	136,600	186,000	58,319	3,000
10,882,424	14,898,184	10,761,170	9,190,725	2,751,030	337,740
606,631	1,030,000	684,114	1,063,575	940,000	33,000
606,631	1,030,000	684,114	1,063,575	940,000	33,000
8,362,543	10,073,784	7,803,256	6,604,500	313,530	213,900
7,808,000	9,453,000	7,352,000	6,259,000	247,000	127,900
294,880	446,880	342,000	228,000	47,550	60,000
259,663	173,904	109,256	117,500	18,980	26,000
1,913,250	3,794,400	2,273,800	1,522,650	1,497,500	90,840
158,000	1,886,000	1,005,000	387,000	628,000	18,840
345,000	404,000	117,000	70,650	103,000	2,000
100,000	60,000	50,000	75,000		
350,000	155,000	562,000	200,000	187,000	
321,000	550,000	119,800	250,000	250,000	
512,000	410,000	420,000	345,000	165,000	40,000
127,250	329,400		195,000	164,500	30,000
31,408,040	35,490,856	24,615,512	31,519,344	16,422,696	930,408
30,756,040	34,650,856	24,047,512	30,931,344	15,966,696	926,408
7,392,000	5,376,000	5,376,000	10,752,000	1,344,000	336,000
11,475,840	10,637,856	7,627,512	7,834,944	6,891,696	561,408
4,125,000	7,388,000	4,125,000	4,627,000	4,287,000	
7,675,000	11,139,000	6,883,000	7,649,000	3,444,000	29,000
88,200	110,000	36,000	68,400		

臺北市立聯合  
各院區業務成本

中華民國

編號	用途別科目	內容	合計	院本部	仁愛院區
2714	體育活動費		3,982,000		874,000
		職員1,944人文康活動費，每人編列2,000元。	3,888,000		854,000
		工員47人文康活動費，每人編列2,000元。	94,000		20,000
28	專業服務費		5,906,705		1,876,211
2807	委託檢驗(定)試驗認證費		5,906,705		1,876,211
		檢體委檢費。	5,010,500		1,498,000
		危險性機器等設備委檢費。	272,165		42,211
		作業環境等委檢費。	329,440		203,000
		國內外品質能力等委檢費。	294,600		133,000
3	材料及用品費		1,077,451,000		359,714,770
31	使用材料費		31,343,107		10,400,663
3103	燃料		11,298,012		5,135,460
		鍋爐油燃料。	11,298,012		5,135,460
3106	設備零件		20,045,095		5,265,203
		病房設備零件。	7,027,102		2,144,850
		醫療科器械等設備零件。	12,645,000		3,036,000
		營養科廚房用具等設備零件。	320,000		50,000
		各科室所需設備零件。	52,993		34,353
32	用品消耗		103,907,893		20,870,107
3201	辦公(事務)用品		8,426,280		1,850,640
		職員1,944人，按每人每月360元編列。	8,398,080		1,844,640
		技工、工友及駕駛47人，按每人每月50元編列。	28,200		6,000
3205	服裝		1,772,120		344,000
		安全防護人員冬季制服(新增，2年1編)。	10,000		
		安全防護人員夏季制服。	6,000		
		安全防護人員皮鞋。	4,400		



# 醫院醫療基金

## 與費用彙計表

108年度

單位：新臺幣元

中興院區	和平婦幼院區	陽明院區	忠孝院區	松德院區	林森中醫昆明院區
652,000	840,000	568,000	588,000	456,000	4,000
634,000	820,000	548,000	580,000	448,000	4,000
18,000	20,000	20,000	8,000	8,000	
648,470	1,572,710	634,020	992,054	168,240	15,000
648,470	1,572,710	634,020	992,054	168,240	15,000
560,000	1,406,000	527,000	892,500	112,000	15,000
37,170	40,710	62,520	87,554	2,000	
42,200	10,000	22,000	12,000	40,240	
9,100	116,000	22,500		14,000	
166,465,283	194,604,850	198,510,073	114,452,868	42,811,752	891,404
3,168,739	9,261,330	2,904,470	4,914,625	683,280	10,000
15,562	3,734,880	77,810	2,334,300		
15,562	3,734,880	77,810	2,334,300		
3,153,177	5,526,450	2,826,660	2,580,325	683,280	10,000
1,193,177	2,220,750	571,560	314,485	582,280	
1,925,000	3,238,000	2,223,000	2,223,000		
35,000	65,000	21,200	38,800	100,000	10,000
	2,700	10,900	4,040	1,000	
16,346,544	18,392,520	15,513,603	12,392,243	19,873,472	519,404
1,374,840	1,777,200	1,189,680	1,255,200	970,080	8,640
1,369,440	1,771,200	1,183,680	1,252,800	967,680	8,640
5,400	6,000	6,000	2,400	2,400	
287,600	430,600	261,800	244,000	192,520	11,600
				10,000	
				6,000	
				4,400	

臺北市立聯合  
各院區業務成本

中華民國

編號	用途別科目	內容	合計	院本部	仁愛院區
3298	其他	安全防護人員臂章。	120		
		護士鞋。	1,484,000		291,000
		醫療科工作鞋。	87,000		17,000
		手術室工作硬殼皮拖鞋。	6,000		
		營養科工作人員防滑工作鞋。	174,600		36,000
			93,709,493		18,675,467
		住院病患膳食材料、什支等費用。	80,611,888		16,097,888
		醫療用備份光碟等費用。	57,280		34,380
		心理治療等相關教材及用品費。	86,950		
		復健科等治療用輔具及耗材費。	52,600		14,000
		康樂團體治療活動費及材料等費用。	541,900		10,000
		病患團體活動費。	655,725		
		病患雜誌及所需什項用品費。	1,362,193		
		有線電視頻道租用及音樂著作權等費用(仁愛300臺、中興197臺、和平婦幼220臺、陽明116臺、忠孝155臺、林森中醫昆明13臺、松德50臺)。	3,707,928		1,058,400
		病歷保護塑膠封面、彩色病歷夾及報表紙等費用。	147,390		22,140
由任袋等調劑用相關耗材費。	845,653		216,159		
衛生、清潔用品及消毒等費用。	5,618,686		1,215,000		
感熱紙及滅火器乾粉等雜支費。	21,300		7,500		
33	商品及醫療用品		942,200,000		328,444,000
3302	衛材		488,860,000		160,629,000
		醫療單位耗用之醫療用品費。	488,860,000		160,629,000
3303	藥品		420,812,000		150,715,000
		藥品成本。	420,812,000		150,715,000
3304	血液		32,528,000		17,100,000

# 醫院醫療基金

## 與費用彙計表

108年度

單位：新臺幣元

中興院區	和平婦幼院區	陽明院區	忠孝院區	松德院區	林森中醫昆明院區
				120	
252,000	370,000	214,000	204,000	145,000	8,000
14,000	21,000	13,000	22,000		
		6,000			
21,600	39,600	28,800	18,000	27,000	3,600
14,684,104	16,184,720	14,062,123	10,893,043	18,710,872	499,164
11,293,000	13,960,000	12,540,000	9,000,000	17,271,000	450,000
3,000	7,900	9,000	3,000		
26,500				60,450	
		24,000	14,600		
	40,500		10,000	481,400	
68,000	66,200	333,000	50,000	138,525	
1,281,193				81,000	
695,016	776,160	409,248	546,840	176,400	45,864
42,460	37,600	16,000	19,140	9,750	300
109,885	224,254	129,000	70,800	92,555	3,000
1,165,050	1,060,106	600,075	1,178,663	399,792	
	12,000	1,800			
146,950,000	166,951,000	180,092,000	97,146,000	22,255,000	362,000
62,995,000	101,164,000	117,460,000	45,750,000	662,000	200,000
62,995,000	101,164,000	117,460,000	45,750,000	662,000	200,000
79,140,000	62,418,000	59,500,000	47,296,000	21,581,000	162,000
79,140,000	62,418,000	59,500,000	47,296,000	21,581,000	162,000
4,815,000	3,369,000	3,132,000	4,100,000	12,000	

臺北市立聯合  
各院區業務成本

中華民國

編號	用途別科目	內容	合計	院本部	仁愛院區
		血液成本。	32,528,000		17,100,000
4	租金與利息		30,263,000		17,919,000
43	機器租金		30,263,000		17,919,000
4302	機械及設備租金		30,263,000		17,919,000
		放射線治療整體設備系統合作案。	29,757,000		17,600,000
		免疫染色用儀器合作案。	506,000		319,000
5	折舊、折耗及攤銷		214,933,000		59,747,000
51	不動產、廠房及設備折舊		214,933,000		59,747,000
5121	一般房屋折舊		84,018,000		24,532,000
		一般房屋折舊(事業用)(詳資產折舊明細表第190頁)。	38,741,000		14,508,000
		一般房屋折舊(公務用)(詳資產折舊明細表第190頁)。	45,277,000		10,024,000
5131	機械及設備折舊		116,038,000		31,061,000
		機械及設備折舊(事業用)(詳資產折舊明細表第190頁)。	115,100,000		31,061,000
		機械及設備折舊(公務用)(詳資產折舊明細表第190頁)。	938,000		
5151	什項設備折舊		14,877,000		4,154,000
		什項設備折舊(事業用)(詳資產折舊明細表第190頁)。	14,877,000		4,154,000
8	短絀、賠償與保險給付		5,853,000		1,254,857
81	各項短絀		5,853,000		1,254,857
8102	呆帳及保證短絀		5,853,000		1,254,857
		自費等應收醫療帳款無法收回款項。	5,853,000		1,254,857
	衛生保健成本		1,233,624,000	170,949,736	237,872,764
1	用人費用		692,782,000	116,056,810	121,225,190
11	正式員額薪資		478,394,000	83,607,000	83,043,000
1103	職員薪金		474,628,000	83,211,000	82,494,000

# 醫院醫療基金

## 與費用彙計表

108年度

單位：新臺幣元

中興院區	和平婦幼院區	陽明院區	忠孝院區	松德院區	林森中醫昆明院區
4,815,000	3,369,000	3,132,000	4,100,000	12,000	
12,157,000	187,000				
12,157,000	187,000				
12,157,000	187,000				
12,157,000					
	187,000				
31,669,000	42,949,000	30,544,000	35,711,000	12,906,000	1,407,000
31,669,000	42,949,000	30,544,000	35,711,000	12,906,000	1,407,000
11,964,000	15,485,000	10,241,000	12,658,000	8,587,000	551,000
2,497,000	8,514,000	4,768,000	4,042,000	4,261,000	151,000
9,467,000	6,971,000	5,473,000	8,616,000	4,326,000	400,000
18,355,000	24,396,000	18,356,000	20,790,000	2,463,000	617,000
18,355,000	23,460,000	18,354,000	20,790,000	2,463,000	617,000
	936,000	2,000			
1,350,000	3,068,000	1,947,000	2,263,000	1,856,000	239,000
1,350,000	3,068,000	1,947,000	2,263,000	1,856,000	239,000
1,166,307	1,274,501	310,437	900,760	946,025	113
1,166,307	1,274,501	310,437	900,760	946,025	113
1,166,307	1,274,501	310,437	900,760	946,025	113
1,166,307	1,274,501	310,437	900,760	946,025	113
165,104,377	199,449,850	140,328,057	147,300,558	145,393,649	27,225,009
84,518,660	113,715,620	78,039,090	82,356,485	77,010,750	19,859,395
58,063,000	77,995,000	53,719,000	56,659,000	52,414,000	12,894,000
57,648,000	77,292,000	53,143,000	56,367,000	51,873,000	12,600,000

臺北市立聯合  
各院區業務成本

中華民國

編號	用途別科目	內容	合計	院本部	仁愛院區
		職員917人薪金(含約用人員)(詳用人費用彙計表第186-187頁)。	474,628,000	83,211,000	82,494,000
1104	工員工資	工員11人工資(詳用人費用彙計表第186-187頁)。	3,766,000	396,000	549,000
13	超時工作報酬		13,767,880	2,489,690	2,360,750
1301	加班費		13,767,880	2,489,690	2,360,750
		職員加班費。	7,929,840	1,652,050	1,269,470
		工員加班費。	62,040	5,640	11,280
		職員不休假加班費。	5,630,000	819,000	1,060,000
		工員不休假加班費。	146,000	13,000	20,000
14	津貼		882,200	319,200	
1498	其他津貼		882,200	319,200	
		職員防治費。	841,000	319,200	
		工員防治費。	41,200		
15	獎金		90,569,000	14,194,000	15,902,000
1502	考績獎金		48,138,000	7,293,000	8,472,000
		依考績法規定核發之職員考績獎金。	47,471,000	7,233,000	8,384,000
		依考績法規定核發之工員考績獎金。	667,000	60,000	88,000
1503	年終獎金		42,431,000	6,901,000	7,430,000
		依規定於春節加發之職員年終獎金。	41,879,000	6,850,000	7,359,000
		依規定於春節加發之工員年終獎金。	552,000	51,000	71,000
16	退休及卹償金		37,365,000	6,331,000	6,684,000
1601	職員退休及離職金		37,053,000	6,299,000	6,640,000
		提撥職員退撫基金及離職儲金。	37,053,000	6,299,000	6,640,000
1602	工員退休及離職金		312,000	32,000	44,000
		提撥工員退休準備金。	312,000	32,000	44,000
18	福利費		71,803,920	9,115,920	13,235,440
1801	分擔員工保險費		65,478,440	8,173,000	12,217,440

# 醫院醫療基金

## 與費用彙計表

108年度

單位：新臺幣元

中興院區	和平婦幼院區	陽明院區	忠孝院區	松德院區	林森中醫昆明院區
57,648,000	77,292,000	53,143,000	56,367,000	51,873,000	12,600,000
415,000	703,000	576,000	292,000	541,000	294,000
415,000	703,000	576,000	292,000	541,000	294,000
1,831,380	2,213,580	1,711,610	1,637,445	843,190	680,235
1,831,380	2,213,580	1,711,610	1,637,445	843,190	680,235
1,147,740	1,217,300	817,330	860,805	782,550	182,595
5,640	11,280	11,280	5,640	5,640	5,640
662,000	956,000	859,000	756,000	33,000	485,000
16,000	29,000	24,000	15,000	22,000	7,000
				506,000	57,000
				506,000	57,000
				474,000	47,800
				32,000	9,200
10,788,000	15,408,000	10,359,000	11,023,000	10,641,000	2,254,000
5,779,000	8,282,000	5,532,000	5,926,000	5,660,000	1,194,000
5,692,000	8,139,000	5,442,000	5,863,000	5,569,000	1,149,000
87,000	143,000	90,000	63,000	91,000	45,000
5,009,000	7,126,000	4,827,000	5,097,000	4,981,000	1,060,000
4,938,000	7,012,000	4,754,000	5,041,000	4,902,000	1,023,000
71,000	114,000	73,000	56,000	79,000	37,000
4,353,000	6,180,000	4,227,000	4,551,000	4,127,000	912,000
4,313,000	6,114,000	4,181,000	4,523,000	4,084,000	899,000
4,313,000	6,114,000	4,181,000	4,523,000	4,084,000	899,000
40,000	66,000	46,000	28,000	43,000	13,000
40,000	66,000	46,000	28,000	43,000	13,000
9,483,280	11,919,040	8,022,480	8,486,040	8,479,560	3,062,160
8,764,000	10,817,000	7,293,000	7,765,000	7,566,000	2,883,000

臺北市立聯合  
各院區業務成本

中華民國

編號	用途別科目	內容	合計	院本部	仁愛院區
1805	員工通勤 交通費	分攤職員健保費。	34,174,440	3,885,000	6,236,440
		分攤工員健保費。	181,000	19,000	27,000
		分攤員工勞保費。	24,475,000	3,488,000	4,817,000
		分攤工員勞保費。	297,000	31,000	45,000
		分攤職員公保費。	6,351,000	750,000	1,092,000
			2,517,480	430,920	378,000
		職員上下班交通費。	438,480	37,800	83,160
		工員上下班交通費。	22,680		7,560
		職員上下班交通費。	1,950,480	378,000	272,160
		工員上下班交通費。	105,840	15,120	15,120
1898	其他福利 費		3,808,000	512,000	640,000
		職員休假旅遊補助。	3,632,000	496,000	608,000
		工員休假旅遊補助。	176,000	16,000	32,000
2	服務費用		379,671,000	32,473,200	77,925,236
21	水電費		24,497,000	7,051,000	3,894,000
2102	工作場所 電費		22,544,000	6,850,000	3,448,000
		各院區電費。	22,544,000	6,850,000	3,448,000
2104	工作場所 水費		1,953,000	201,000	446,000
		各院區水費。	1,953,000	201,000	446,000
22	郵電費		518,800	515,000	
2201	郵費		368,800	365,000	
		寄發郵件費用。	368,800	365,000	
2202	電話費		150,000	150,000	
		各院區電話費。	150,000	150,000	
23	旅運費		5,628,138	355,874	858,064
2301	國內旅費		3,026,490	240,950	179,700
		員工出差旅費。	108,500	75,950	
		員工出差旅費-支援 馬祖。	2,058,400		
		員工短程車資。	859,590	165,000	179,700
2398	其他旅運 費		2,601,648	114,924	678,364
		一般性廢棄物清除處 理費(每公噸廢棄物)	952,476	32,844	197,064



# 醫院醫療基金

## 與費用彙計表

108年度

單位：新臺幣元

中興院區	和平婦幼院區	陽明院區	忠孝院區	松德院區	林森中醫昆明院區
4,349,000	5,923,000	3,972,000	4,254,000	4,117,000	1,438,000
20,000	34,000	28,000	14,000	25,000	14,000
3,739,000	3,671,000	2,391,000	2,612,000	2,462,000	1,295,000
32,000	56,000	46,000	23,000	42,000	22,000
624,000	1,133,000	856,000	862,000	920,000	114,000
287,280	446,040	249,480	257,040	385,560	83,160
60,480	90,720	37,800	68,040	52,920	7,560
	7,560		7,560		
211,680	332,640	196,560	181,440	317,520	60,480
15,120	15,120	15,120		15,120	15,120
432,000	656,000	480,000	464,000	528,000	96,000
416,000	624,000	448,000	448,000	512,000	80,000
16,000	32,000	32,000	16,000	16,000	16,000
52,566,547	56,975,324	49,151,767	53,753,429	52,635,571	4,189,926
3,048,000	3,621,000	2,406,000	2,046,000	1,939,000	492,000
2,750,000	3,357,000	2,217,000	1,837,000	1,616,000	469,000
2,750,000	3,357,000	2,217,000	1,837,000	1,616,000	469,000
298,000	264,000	189,000	209,000	323,000	23,000
298,000	264,000	189,000	209,000	323,000	23,000
				3,800	
				3,800	
				3,800	
509,520	719,994	400,596	416,426	175,056	2,192,608
103,500	96,990	150,300	92,150	91,600	2,071,300
			20,150	12,400	
					2,058,400
103,500	96,990	150,300	72,000	79,200	12,900
406,020	623,004	250,296	324,276	83,456	121,308
164,220	197,064	131,376	131,376	65,688	32,844

臺北市立聯合  
各院區業務成本

中華民國

編號	用途別科目	內容	合計	院本部	仁愛院區
24	印刷裝訂與廣告費	處理費2,082元及清運費655元)。 生物醫療廢棄物清除處理費。	1,271,784	82,080	387,600
2401	印刷及裝訂費	生物醫療廢棄物滅菌再利用清除處理費(由生物醫療廢棄物清除處理費移列)。 取血及儀器、物品搬運等費用。	121,788		35,700
			255,600		58,000
			6,630,731	3,644,916	1,302,000
2401	印刷及裝訂費		2,508,431	1,018,916	643,500
		病歷、體檢及醫療收費收據等醫療用各類印刷費。	91,500		10,000
		藥袋。	45,480		
		衛生教育活動及意見問卷調查等表單印刷費。	2,319,371	966,836	633,500
		影印機使用費。	52,080	52,080	
2404	業務宣導費		4,122,300	2,626,000	658,500
		公衛、衛教等媒體廣告宣導費用。	1,142,000	1,106,000	30,000
		業務宣導等費用。	2,980,300	1,520,000	628,500
25	修理保養及保固費		9,640,111	2,869,727	417,000
2502	一般房屋修護費		1,094,849		
			1,094,849		
2505	機械及設備修護費		3,882,798	260,021	11,000
		醫療儀器設備維修及保養費。	3,546,087		
		醫療氣體設備修護費。	48,690		11,000
		機電保養、工務機械及設備等修護費(由管理費用及總務費用移列)。	66,516	66,516	
		發電機、高壓變電等設備修護費。	45,855	30,855	
		電梯保養費。	62,730	62,730	
		不斷電系統修護費。	19,920	19,920	
		藥品分包機、試劑冰箱等設備修護費。	93,000	80,000	

# 醫院醫療基金

## 與費用彙計表

108年度

單位：新臺幣元

中興院區	和平婦幼院區	陽明院區	忠孝院區	松德院區	林森中醫昆明院區
223,440	222,072	102,600	152,760	12,768	88,464
18,360	28,968	16,320	22,440		
	174,900		17,700	5,000	
181,900	249,300	155,435	778,700	135,000	183,480
93,900	152,500	135,435	266,700	104,000	93,480
	3,500			51,000	27,000
			41,000		4,480
93,900	149,000	135,435	225,700	53,000	62,000
88,000	96,800	20,000	512,000	31,000	90,000
				6,000	
88,000	96,800	20,000	512,000	25,000	90,000
1,357,730	1,812,512	1,022,700	1,547,737	506,027	106,678
467,890	164,000		163,627	274,332	25,000
467,890	164,000		163,627	274,332	25,000
692,560	1,024,512	676,700	1,164,910	25,095	28,000
684,800	1,012,752	667,700	1,158,910	21,925	
7,760	11,760	9,000	6,000	3,170	
					15,000
					13,000

臺北市立聯合  
各院區業務成本

中華民國

編號	用途別科目	內容	合計	院本部	仁愛院區
2506	交通及運輸設備修護費		339,390	339,390	
		電話系統修護費。	30,000	30,000	
		廣播系統修護費。	10,000	10,000	
		中央監視系統修護費。	274,390	274,390	
		視聽器材零件修護費。	25,000	25,000	
2507	什項設備修護費		4,323,074	2,270,316	406,000
		空調系統及冷卻水塔設備修護費。	3,148,678	1,985,000	240,000
		給水系統設備修護費。	255,200		20,000
		污廢水處理廠設備修護費。	30,000	30,000	
		消防系統設備修護費。	40,000	40,000	
		負壓、隔離病房設施修護費。	178,600		50,000
		冷氣機修護費。	50,000	50,000	
		管線修護費。	25,000	25,000	
		其他什項設備修護費。	595,596	140,316	96,000
26	保險費		22,848	22,848	
2601	一般房屋保險費		15,760	15,760	
		建築物保險費。	15,760	15,760	
2607	責任保險費		7,088	7,088	
		公共安全責任保險費。	7,088	7,088	
27	一般服務費		311,078,219	14,744,037	68,661,605
2709	外包費		39,665,030	10,207,537	6,616,037
		愛滋防治勞務外包費。	6,000,000	6,000,000	
		環境清潔維護外包費。	14,023,848	760,584	2,828,712
		機電人力外包費。	7,554,508	650,508	1,286,000
		外牆清洗外保費。	8,853	8,853	
		被服租賃及洗滌床單外包費。	8,707,272	513,732	2,025,036
		大樓委託電子保全維護外包費。	728,589	252,300	476,289

# 醫院醫療基金

## 與費用彙計表

108年度

單位：新臺幣元

中興院區	和平婦幼院區	陽明院區	忠孝院區	松德院區	林森中醫昆明院區
197,280	624,000	346,000	219,200	206,600	53,678
35,000	419,000	223,000	86,000	140,000	20,678
77,000	90,000	26,000	15,700	23,000	3,500
51,600	10,000	47,000	20,000		
33,680	105,000	50,000	97,500	43,600	29,500
45,606,797	48,054,130	43,372,236	47,007,566	42,837,688	794,160
4,883,372	6,074,592	3,925,296	4,149,408	3,058,628	750,160
2,550,072	2,364,312	1,694,544	1,740,984	1,531,488	553,152
917,000	1,642,000	917,000	1,028,000	953,000	161,000
1,278,800	1,857,080	1,147,652	1,274,824	574,140	36,008

臺北市立聯合  
各院區業務成本

中華民國

編號	用途別科目	內容	合計	院本部	仁愛院區
2713	計時與計件人員酬金	檢體運送勞務外包費。	620,400		
		毒品危害防制講習外包費。	758,560	758,560	
		結核病接觸者委外抽血勞務外包費。	1,263,000	1,263,000	
			269,557,189	4,144,500	61,749,568
		病房助理薪資。	177,431,112		41,201,232
		病房助理於春節加發之工作獎金。	22,178,889		5,150,154
		提撥病房助理勞退金。	10,611,648		2,464,128
		病房助理勞、健保費。	21,197,664		4,922,304
		病房助理大夜班夜班費。	4,051,500		657,000
		病房助理小夜班夜班費。	2,701,000		584,000
		病房助理大夜班包班夜班費。	14,417,500		3,832,500
		病房助理小夜班包班夜班費。	12,519,500		2,938,250
		早療評估工讀生薪資。	303,876		
		毒品危害防制中心個案管理師薪資(新增)。	3,160,710	3,160,710	
2714	體育活動費	毒品危害防制中心個案管理師於春節加發之工作獎金(新增)。	395,100	395,100	
		提撥毒品危害防制中心個案管理師勞退金(新增)。	196,020	196,020	
		毒品危害防制中心個案管理師勞、健保費(新增)。	392,670	392,670	
			1,856,000	392,000	296,000
28	專業服務費	職員917人文康活動費，每人編列2,000元。	1,834,000	390,000	292,000
		工員11人文康活動費，每人編列2,000元。	22,000	2,000	4,000
2805	講課鐘點、稿費、出席審查及查		21,355,153	2,969,798	2,792,567
			15,621,300	2,713,300	1,519,000

# 醫院醫療基金

## 與費用彙計表

108年度

單位：新臺幣元

中興院區	和平婦幼院區	陽明院區	忠孝院區	松德院區	林森中醫昆明院區
137,500	211,200	166,100	105,600		
40,457,425	41,695,538	39,254,940	42,658,158	39,597,060	
27,245,976	27,910,512	26,249,172	28,242,780	26,581,440	
3,405,747	3,488,814	3,281,146	3,530,348	3,322,680	
1,629,504	1,669,248	1,569,888	1,689,120	1,589,760	
3,255,072	3,334,464	3,135,984	3,374,160	3,175,680	
876,000	657,000	438,000	328,500	1,095,000	
365,000	584,000	219,000	219,000	730,000	
1,460,000	2,007,500	2,190,000	3,102,500	1,825,000	
1,916,250	2,044,000	2,171,750	2,171,750	1,277,500	
303,876					
266,000	284,000	192,000	200,000	182,000	44,000
264,000	280,000	188,000	198,000	180,000	42,000
2,000	4,000	4,000	2,000	2,000	2,000
1,862,600	2,518,388	1,794,800	1,957,000	7,039,000	421,000
1,047,000	1,085,000	904,000	955,000	7,007,000	391,000

臺北市立聯合  
各院區業務成本

中華民國

編號	用途別科目	內容	合計	院本部	仁愛院區
	詢費	專家學者出席費。	6,890,000	865,000	85,000
		外聘講師鐘點費(國外)。	28,800	28,800	
		外聘講師鐘點費(國內)。	4,836,000	942,000	814,000
		外聘講師鐘點費(隸屬關係)。	145,500	25,500	
		內聘講師鐘點費。	3,591,000	722,000	620,000
		國際醫療支援活動外文稿件撰、譯稿及審查費。	130,000	130,000	
2807	委託檢驗(定)試驗認證費		5,617,293	139,938	1,273,567
		檢體委檢費。	5,330,400		1,168,000
		建築物公共安全等委檢費(由管理費用及總務費用移列)。	50,024	50,024	
		作業環境等委檢費。	156,869	9,914	105,567
		國內外品質能力等委檢費。	80,000	80,000	
2898	其他		116,560	116,560	
		外聘專家學者旅運費。	116,560	116,560	
29	公共關係費		300,000	300,000	
2901	公共關係費		300,000	300,000	
		因業務需要之公共關係費等。	300,000	300,000	
3	材料及用品費		85,708,000	10,401,126	23,689,038
31	使用材料費		4,035,760	413,700	176,400
3106	設備零件		4,035,760	413,700	176,400
		病房設備零件。	548,010		124,000
		醫療科器械等設備零件。	2,742,000		
		各科室所需設備零件。	745,750	413,700	52,400
32	用品消耗		21,598,090	1,999,926	4,803,638
3201	辦公(事務)用品		4,737,000	843,000	810,480
		職員917人，按每人每月360元編列。	3,961,440	842,400	630,720
		技工、工友及駕駛11人，按每人每月50元	6,600	600	1,200



# 醫院醫療基金

## 與費用彙計表

108年度

單位：新臺幣元

中興院區	和平婦幼院區	陽明院區	忠孝院區	松德院區	林森中醫昆明院區
	60,000		25,000	5,825,000	30,000
458,000	588,000	490,000	372,000	946,000	226,000
				120,000	
589,000	437,000	414,000	558,000	116,000	135,000
815,600	1,433,388	890,800	1,002,000	32,000	30,000
815,600	1,392,000	890,800	1,002,000	32,000	30,000
	41,388				
20,327,270	15,532,606	5,705,700	2,125,944	6,215,628	1,710,688
638,900	1,008,000	769,990	719,000	275,970	33,800
638,900	1,008,000	769,990	719,000	275,970	33,800
82,000	84,000	93,010	85,000	80,000	
550,000	924,000	634,000	634,000		
6,900		42,980		195,970	33,800
3,923,370	3,773,606	1,572,710	1,237,294	4,104,658	182,888
688,920	726,960	521,040	550,680	504,600	91,320
570,240	604,800	406,080	427,680	388,800	90,720
600	1,200	1,200	600	600	600

臺北市立聯合  
各院區業務成本

中華民國

編號	用途別科目	內容	合計	院本部	仁愛院區
		編列。			
		病房助理534人，按每人每月120元編列。	768,960		178,560
3205	服裝		1,038,200	241,200	183,400
		國際醫療支援工作制服。	20,000	20,000	
		公共衛生護理人員訪視皮包。	96,800	96,800	
		公共衛生護理人員外勤兩具。	22,400	15,400	1,400
		長照居家服務人員服裝、訪視包及配件等(新增)。	60,000	60,000	
		護士鞋。	305,000	49,000	58,000
		病房助理工作鞋。	534,000		124,000
3298	其他		15,822,890	915,726	3,809,758
		獨居長者送餐膳食材料、什支等。	7,225,162		2,347,162
		醫療用備份光碟等費用。	7,300		
		心理治療等相關教材及用品費。	1,202,440	381,115	113,000
		復健科等治療用輔具及耗材費。	15,865		
		康樂團體治療活動費及材料等費用(由住院醫療成本-復健科等治療用輔具及耗材費移列)。	360,000		
		病患團體活動費。	2,891,200		100,000
		病患雜誌及所需什項用品費。	1,632,600	96,000	827,700
		有線電視頻道租用及音樂著作權等費用(院本部1臺、林森中醫昆明6臺)。	24,696	3,528	
		由任袋等調劑用相關耗材費。	305,315		9,486
		衛生、清潔用品及消毒等費用。	1,437,895	15,576	270,000
		感熱紙及滅火器乾粉等雜支費。	305,057	220,057	7,500
		特殊單位環境用物監測及群聚突發監測檢驗費。	205,910		132,910
		病房助理招募費用、場地租借及茶水等費用。	209,450	199,450	2,000

# 醫院醫療基金

## 與費用彙計表

108年度

單位：新臺幣元

中興院區	和平婦幼院區	陽明院區	忠孝院區	松德院區	林森中醫昆明院區
118,080	120,960	113,760	122,400	115,200	
125,400	147,400	116,400	120,400	104,000	
1,400	1,400	1,400	1,400		
42,000	62,000	36,000	34,000	24,000	
82,000	84,000	79,000	85,000	80,000	
3,109,050	2,899,246	935,270	566,214	3,496,058	91,568
2,250,000	1,998,000	630,000			
1,000	2,300	3,000	1,000		
543,285	88,000			77,040	
15,865					
				360,000	
		64,000		2,715,200	12,000
30,000	378,500	20,400	246,000	30,000	4,000
					21,168
	109,867	62,520	27,400	44,142	51,900
261,900	235,579	133,350	261,814	259,676	
	75,000				2,500
5,000	10,000	20,000	28,000	10,000	
2,000	2,000	2,000	2,000		

臺北市立聯合  
各院區業務成本

中華民國

編號	用途別科目	內容	合計	院本部	仁愛院區
33	商品及醫療用品		60,074,150	7,987,500	18,709,000
3302	衛材		37,082,500	7,987,500	692,000
		醫療單位耗用之醫療用品費。	37,082,500	7,987,500	692,000
3303	藥品		22,991,650		18,017,000
		藥品成本。	22,991,650		18,017,000
4	租金與利息		1,886,000	1,886,000	
41	地租及水租		360,000	360,000	
4103	場地租金		360,000	360,000	
		清潔針具及保險套販賣機等場地租金。	360,000	360,000	
44	交通及運輸設備租金		1,500,000	1,500,000	
4402	車租		1,500,000	1,500,000	
		X光攝影巡迴合作案。	1,500,000	1,500,000	
45	什項設備租金		26,000	26,000	
4501	什項設備租金		26,000	26,000	
		飲水機租金。	17,820	17,820	
		公廁自動消毒器租金(由管理費用及總務費用移列)。	8,180	8,180	
5	折舊、折耗及攤銷		55,545,000	5,125,000	13,739,000
51	不動產、廠房及設備折舊		55,545,000	5,125,000	13,739,000
5121	一般房屋折舊		19,037,000		5,452,000
		一般房屋折舊(事業用)(詳資產折舊明細表第190頁)。	8,797,000		3,224,000
		一般房屋折舊(公務用)(詳資產折舊明細表第190頁)。	10,240,000		2,228,000
5131	機械及設備折舊		30,843,000	3,962,000	7,100,000
		機械及設備折舊(事業用)(詳資產折舊明細表第190頁)。	30,629,000	3,962,000	7,100,000
		機械及設備折舊(公務用)(詳資產折舊明細表第190頁)。	214,000		
5151	什項設備		5,665,000	1,163,000	1,187,000

# 醫院醫療基金

## 與費用彙計表

108年度

單位：新臺幣元

中興院區	和平婦幼院區	陽明院區	忠孝院區	松德院區	林森中醫昆明院區
15,765,000	10,751,000	3,363,000	169,650	1,835,000	1,494,000
12,598,000	10,751,000	3,356,000	169,000	37,000	1,492,000
12,598,000	10,751,000	3,356,000	169,000	37,000	1,492,000
3,167,000		7,000	650	1,798,000	2,000
3,167,000		7,000	650	1,798,000	2,000
7,241,000	9,894,000	7,027,000	8,212,000	3,001,000	1,306,000
7,241,000	9,894,000	7,027,000	8,212,000	3,001,000	1,306,000
2,659,000	3,441,000	2,276,000	2,813,000	1,908,000	488,000
555,000	1,892,000	1,060,000	898,000	947,000	221,000
2,104,000	1,549,000	1,216,000	1,915,000	961,000	267,000
4,196,000	5,576,000	4,195,000	4,752,000	563,000	499,000
4,196,000	5,362,000	4,195,000	4,752,000	563,000	499,000
	214,000				
386,000	877,000	556,000	647,000	530,000	319,000

臺北市立聯合  
各院區業務成本

中華民國

編號	用途別科目	內容	合計	院本部	仁愛院區
	折舊				
		什項設備折舊(事業用)(詳資產折舊明細表第190頁)。	5,665,000	1,163,000	1,187,000
7	會費、捐助、補助、分攤、救助(濟)與交流活動費		4,245,000	52,900	
71	會費		52,900	52,900	
7102	學術團體會費		52,900	52,900	
		醫師公會常年會費(院本部)。	6,000	6,000	
		護理師護士公會常年會費(院本部)。	30,000	30,000	
		醫檢師公會常年會費(院本部)。	14,400	14,400	
		社工師公會常年會費(院本部)。	2,500	2,500	
72	捐助、補助與獎助		2,580,000		
7204	捐助個人		2,580,000		
		「罕見代謝異常疾病」診斷費用。	80,000		
		母乳庫捐贈者篩檢、奶水檢驗及捐贈者健康檢查費用。	2,500,000		
73	分擔		1,612,100		
7302	分擔大樓管理費		1,612,100		
		職能工作坊分攤大樓水電費、設備維修等費用(文山、心湖、福中)。	1,412,100		
		六合健康學園分攤大樓水電費、設備維修等費用。	200,000		
9	其他		13,787,000	4,954,700	1,294,300
91	其他費用		13,787,000	4,954,700	1,294,300
9198	其他		13,787,000	4,954,700	1,294,300
		社區衛生教育訓練與宣導等費用。	7,271,450	4,868,300	936,300
		社區醫療支援青少年保健活動等相關費用。	10,000		
		健康醫院-運動體重控制菸害防制等費用。	1,101,900		308,000

# 醫院醫療基金

## 與費用彙計表

108年度

單位：新臺幣元

中興院區	和平婦幼院區	陽明院區	忠孝院區	松德院區	林森中醫昆明院區
386,000	877,000	556,000	647,000	530,000	319,000
	2,580,000			1,612,100	
	2,580,000				
	2,580,000				
	80,000				
	2,500,000				
				1,612,100	
				1,612,100	
				1,412,100	
				200,000	
450,900	752,300	404,500	852,700	4,918,600	159,000
450,900	752,300	404,500	852,700	4,918,600	159,000
450,900	752,300	404,500	852,700	4,918,600	159,000
235,600	216,650	323,000	517,700	34,900	139,000
				10,000	
32,900	240,000	81,500	335,000	84,500	20,000

臺北市立聯合  
各院區業務成本

中華民國

編號	用途別科目	內容	合計	院本部	仁愛院區
		嬰幼兒健檢、衛教等相關費用。	77,650		
		社區病患座談、參訪等活動費。	178,200		
		精神病患工作助理費。	4,626,400		50,000
		國際衛生教育訓練及研討會。	521,400	86,400	
	業務費用		4,035,340,000	3,523,775,148	115,283,618
1	用人費用		3,680,857,000	3,362,689,750	68,319,725
11	正式員額薪資		303,194,000	84,366,000	46,620,000
1103	職員薪金		276,807,000	80,011,000	42,775,000
		職員558人薪金(含約用人員)(詳用人費用彙計表第186-187頁)。	276,807,000	80,011,000	42,775,000
1104	工員工資		26,387,000	4,355,000	3,845,000
		工員67人工資(詳用人費用彙計表第186-187頁)。	26,387,000	4,355,000	3,845,000
13	超時工作報酬		9,937,690	2,613,310	1,416,775
1301	加班費		9,937,690	2,613,310	1,416,775
		職員加班費。	4,851,810	1,617,270	704,295
		工員加班費。	377,880	62,040	39,480
		職員不休假加班費。	3,681,000	787,000	530,000
		工員不休假加班費。	1,027,000	147,000	143,000
14	津貼		383,800	45,600	
1498	其他津貼		383,800	45,600	
		職員防治費。	316,000		
		工員防治費。	67,800	45,600	
15	獎金		3,300,541,000	3,260,258,000	9,034,000
1502	考績獎金		29,237,000	7,619,000	4,836,000
		依考績法規定核發之職員考績獎金。	25,023,000	6,954,000	4,192,000
		依考績法規定核發之工員考績獎金。	4,214,000	665,000	644,000
1503	年終獎金		25,812,000	7,147,000	4,198,000
		依規定於春節加發之職員年終獎金。	22,332,000	6,586,000	3,680,000
		依規定於春節加發之工員年終獎金。	3,480,000	561,000	518,000



# 醫院醫療基金

## 與費用彙計表

108年度

單位：新臺幣元

中興院區	和平婦幼院區	陽明院區	忠孝院區	松德院區	林森中醫昆明院區
	77,650				
	50,000			128,200	
182,400	168,000			4,226,000	
				435,000	
75,826,081	102,718,325	70,691,799	71,033,604	36,784,057	39,227,368
46,899,145	64,338,515	46,302,100	44,306,060	18,373,565	29,628,140
32,799,000	44,934,000	31,529,000	31,238,000	12,068,000	19,640,000
29,892,000	40,078,000	27,556,000	29,227,000	10,086,000	17,182,000
29,892,000	40,078,000	27,556,000	29,227,000	10,086,000	17,182,000
2,907,000	4,856,000	3,973,000	2,011,000	1,982,000	2,458,000
2,907,000	4,856,000	3,973,000	2,011,000	1,982,000	2,458,000
983,065	1,559,595	1,130,900	993,340	281,405	959,300
983,065	1,559,595	1,130,900	993,340	281,405	959,300
478,225	739,075	452,140	452,140	165,205	243,460
33,840	101,520	50,760	28,200	28,200	33,840
356,000	515,000	462,000	407,000	7,000	617,000
115,000	204,000	166,000	106,000	81,000	65,000
				338,200	
				338,200	
				316,000	
				22,200	
5,398,000	7,864,000	6,415,000	5,309,000	2,661,000	3,602,000
2,903,000	4,249,000	3,445,000	2,851,000	1,417,000	1,917,000
2,439,000	3,488,000	2,822,000	2,513,000	1,083,000	1,532,000
464,000	761,000	623,000	338,000	334,000	385,000
2,495,000	3,615,000	2,970,000	2,458,000	1,244,000	1,685,000
2,116,000	3,005,000	2,465,000	2,161,000	953,000	1,366,000
379,000	610,000	505,000	297,000	291,000	319,000

臺北市立聯合  
各院區業務成本

中華民國

編號	用途別科目	內容	合計	院本部	仁愛院區
1598	其他獎金		3,245,492,000	3,245,492,000	
		職員服務獎勵金。	3,180,582,000	3,180,582,000	
		工員服務獎勵金。	64,910,000	64,910,000	
16	退休及卹償金		21,912,000	6,405,000	3,638,000
1601	職員退休及離職金		19,943,000	6,057,000	3,320,000
		提撥職員退撫基金及離職儲金。	19,943,000	6,057,000	3,320,000
1602	工員退休及離職金		1,969,000	348,000	318,000
		提撥工員退休準備金。	1,969,000	348,000	318,000
18	福利費		44,888,510	9,001,840	7,610,950
1801	分擔員工保險費		41,891,430	8,339,000	7,306,430
		分攤職員健保費。	19,341,430	3,736,000	3,307,430
		分攤工員健保費。	1,264,000	210,000	192,000
		分攤員工勞保費。	17,989,000	3,746,000	3,335,000
		分攤工員勞保費。	2,077,000	340,000	316,000
		分攤職員公保費。	1,220,000	307,000	156,000
1805	員工通勤交通費		1,270,080	294,840	128,520
		職員上下班交通費，10人×12月×1段×每段630元。	75,600	15,120	7,560
		工員上下班交通費，16人×12月×1段×每段630元。	120,960	7,560	15,120
		職員上下班交通費，22人×12月×2段×每段630元。	332,640	120,960	30,240
		工員上下班交通費，49人×12月×2段×每段630元。	740,880	151,200	75,600
1898	其他福利費		1,727,000	368,000	176,000
		職員休假旅遊補助。	655,000	192,000	64,000
		工員休假旅遊補助。	1,072,000	176,000	112,000
2	服務費用		171,623,000	89,329,924	19,521,211
21	水電費		21,856,000	4,172,000	3,894,000
2102	工作場所電費		19,950,000	4,025,000	3,448,000
		各院區電費。	19,950,000	4,025,000	3,448,000

# 醫院醫療基金

## 與費用彙計表

108年度

單位：新臺幣元

中興院區	和平婦幼院區	陽明院區	忠孝院區	松德院區	林森中醫昆明院區
2,061,000	2,974,000	2,486,000	2,087,000	953,000	1,308,000
1,848,000	2,620,000	2,168,000	1,938,000	794,000	1,198,000
1,848,000	2,620,000	2,168,000	1,938,000	794,000	1,198,000
213,000	354,000	318,000	149,000	159,000	110,000
213,000	354,000	318,000	149,000	159,000	110,000
5,658,080	7,006,920	4,741,200	4,678,720	2,071,960	4,118,840
5,347,000	6,445,000	4,382,000	4,428,000	1,791,000	3,853,000
2,306,000	3,071,000	2,060,000	2,206,000	823,000	1,832,000
137,000	232,000	192,000	95,000	93,000	113,000
2,589,000	2,598,000	1,692,000	1,848,000	563,000	1,618,000
226,000	382,000	316,000	156,000	154,000	187,000
89,000	162,000	122,000	123,000	158,000	103,000
136,080	241,920	151,200	90,720	120,960	105,840
7,560	7,560	7,560	15,120	7,560	7,560
7,560	52,920	7,560	15,120	7,560	7,560
45,360	15,120	30,240	30,240	45,360	15,120
75,600	166,320	105,840	30,240	60,480	75,600
175,000	320,000	208,000	160,000	160,000	160,000
79,000	32,000	64,000	80,000	80,000	64,000
96,000	288,000	144,000	80,000	80,000	96,000
11,636,258	17,504,761	10,397,231	10,807,553	8,200,324	4,225,738
3,048,000	3,621,000	2,406,000	2,046,000	1,939,000	730,000
2,750,000	3,357,000	2,217,000	1,837,000	1,616,000	700,000
2,750,000	3,357,000	2,217,000	1,837,000	1,616,000	700,000

臺北市立聯合  
各院區業務成本

中華民國

編號	用途別科目	內容	合計	院本部	仁愛院區
2104	工作場所 水費		1,906,000	147,000	446,000
		各院區水費。	1,906,000	147,000	446,000
22	郵電費		21,172,610	13,656,000	1,822,370
2201	郵費		3,415,570	556,000	1,122,370
		寄發郵件費用。	3,415,570	556,000	1,122,370
2202	電話費		10,257,040	5,600,000	700,000
		各院區電話費。	10,227,040	5,600,000	670,000
		院外門診等電話費。	30,000		30,000
2204	數據通信 費		7,500,000	7,500,000	
		專線通訊費。	7,500,000	7,500,000	
23	旅運費		2,327,364	1,210,180	280,244
2301	國內旅費		217,170	210,180	
		員工出差旅費(由衛生保健成本移列)，90人x每人每天1,550元。	139,500	139,500	
		員工短程車資。	77,670	70,680	
2398	其他旅運費		2,110,194	1,000,000	280,244
		一般性廢棄物清除處理費(每公噸廢棄物處理費2,082元及清運費655元)，29噸x12月x每噸2,737元。	952,476		197,064
		取血及儀器、物品搬運等費用。	157,718		83,180
		車輛派遣服務費。	1,000,000	1,000,000	
24	印刷裝訂與 廣告費		3,450,565	2,814,100	25,000
2401	印刷及裝 訂費		1,795,165	1,591,700	15,000
		病歷、體檢及醫療收費收據等醫療用各類印刷費。	30,000	30,000	
		院訊、手冊、簡介刊物等印刷費。	1,765,165	1,561,700	15,000
2404	業務宣導 費		1,655,400	1,222,400	10,000
		業務宣導等費用。	1,655,400	1,222,400	10,000
25	修理保養及 保固費		40,061,777	25,539,200	1,962,718

# 醫院醫療基金

## 與費用彙計表

108年度

單位：新臺幣元

中興院區	和平婦幼院區	陽明院區	忠孝院區	松德院區	林森中醫昆明院區
298,000	264,000	189,000	209,000	323,000	30,000
298,000	264,000	189,000	209,000	323,000	30,000
760,000	1,336,340	1,190,000	1,000,000	662,200	745,700
340,000	510,000	360,000	370,000	92,200	65,000
340,000	510,000	360,000	370,000	92,200	65,000
420,000	826,340	830,000	630,000	570,000	680,700
420,000	826,340	830,000	630,000	570,000	680,700
171,210	210,034	143,376	131,376	105,256	75,688
6,990					
6,990					
164,220	210,034	143,376	131,376	105,256	75,688
164,220	197,064	131,376	131,376	65,688	65,688
	12,970	12,000		39,568	10,000
10,465	260,000	180,000	97,000	24,000	40,000
465	20,000	50,000	97,000	1,000	20,000
465	20,000	50,000	97,000	1,000	20,000
10,000	240,000	130,000		23,000	20,000
10,000	240,000	130,000		23,000	20,000
2,013,761	3,123,271	954,843	2,383,836	2,937,924	1,146,224

臺北市立聯合  
各院區業務成本

中華民國

編號	用途別科目	內容	合計	院本部	仁愛院區
2502	一般房屋修護費		852,391		235,000
			852,391		235,000
2505	機械及設備修護費		24,300,796	23,459,500	144,000
		網路及資訊周邊設備修護費。	23,379,500	23,379,500	
		不斷電系統修護費。	921,296	80,000	144,000
2506	交通及運輸設備修護費		13,203,520	1,979,700	1,401,718
		電話系統修護費。	3,050,380	1,451,700	577,718
		廣播系統修護費。	201,000	13,000	50,000
		中央監視系統修護費。	8,194,140	20,000	570,000
		視聽器材零件修護費。	510,000	250,000	25,000
		車輛養護費(詳車輛明細表第192-197頁)。	1,248,000	245,000	179,000
2507	什項設備修護費		1,705,070	100,000	182,000
		空調系統及冷卻水塔設備修護費。	920,130	80,000	168,000
		給水系統設備修護費。	200,790	20,000	14,000
		其他什項設備修護費。	584,150		
26	保險費		130,177	17,796	22,483
2604	交通及運輸設備保險費		130,177	17,796	22,483
		車輛強制險及任意險(詳車輛明細表第192-197頁)。	130,177	17,796	22,483
27	一般服務費		36,438,847	1,943,488	9,224,396
2706	佣金、匯費、經理費及手續費		17,928,199		5,987,988
		信用卡等手續費。	17,928,199		5,987,988
2709	外包費		17,260,648	1,549,488	3,060,408
		環境清潔維護外包費，10,239坪×12月×每坪86元。	10,566,648	1,067,088	1,980,408
		機電人力外包費。	5,443,800	482,400	900,000

# 醫院醫療基金

## 與費用彙計表

108年度

單位：新臺幣元

中興院區	和平婦幼院區	陽明院區	忠孝院區	松德院區	林森中醫昆明院區
67,403	181,695	116,451	112,842	78,000	61,000
67,403	181,695	116,451	112,842	78,000	61,000
32,796	332,456	85,592	120,252	21,876	104,324
32,796	332,456	85,592	120,252	21,876	104,324
1,771,412	2,254,120	479,000	1,787,252	2,644,548	885,770
192,412	228,120	185,000	168,252	175,548	71,630
3,000	50,000	15,000	40,000		30,000
1,470,000	1,758,000		1,350,000	2,390,000	636,140
	30,000	100,000	25,000	30,000	50,000
106,000	188,000	179,000	204,000	49,000	98,000
142,150	355,000	273,800	363,490	193,500	95,130
25,000	293,000	156,000	60,000	98,000	40,130
54,000	62,000	17,800	10,990	16,000	6,000
63,150		100,000	292,500	79,500	49,000
12,483	22,483	22,483	22,483	2,483	7,483
12,483	22,483	22,483	22,483	2,483	7,483
12,483	22,483	22,483	22,483	2,483	7,483
5,210,339	7,201,633	4,895,529	4,413,358	2,289,461	1,260,643
2,400,979	3,893,305	2,704,729	2,285,566	314,613	341,019
2,400,979	3,893,305	2,704,729	2,285,566	314,613	341,019
2,687,360	3,102,328	2,068,800	2,013,792	1,926,848	851,624
1,785,360	1,655,328	1,186,800	1,218,792	1,072,248	600,624
642,000	1,149,400	642,000	720,000	667,000	241,000

臺北市立聯合  
各院區業務成本

中華民國

編號	用途別科目	內容	合計	院本部	仁愛院區
2714	體育活動費	救護車委外服務(含駕駛)。	1,250,200		180,000
			1,250,000	394,000	176,000
		職員558人文康活動費，每人編列2,000元。	1,116,000	372,000	162,000
		工員67人文康活動費，每人編列2,000元。	134,000	22,000	14,000
28	專業服務費		43,205,660	36,997,160	2,290,000
2803	法律事務費		2,320,000		800,000
		因公涉訟或法律諮詢等費用。	2,320,000		800,000
2805	講課鐘點、稿費、出席審查及查詢費		2,594,660	1,688,660	650,000
		專家學者出席費，429人次x每人2,500元。	1,072,500	1,032,500	20,000
2807	委託檢驗(定)試驗認證費	外聘講師鐘點費(國內)，570節x每節2,000元。	1,140,000	328,000	576,000
		醫療儀器等審查費。	101,250	101,250	
		專案認證及競賽等稿件審查費。	280,910	226,910	54,000
			7,653,500	4,671,000	840,000
2810	電腦軟體服務費	國內外品質能力等委檢費。	5,921,000	4,671,000	240,000
		醫療品質與教學品質等評鑑費。	1,732,500		600,000
		電腦軟體等維護費。	30,637,500	30,637,500	
29	公共關係費		2,980,000	2,980,000	
2901	公共關係費		2,980,000	2,980,000	
		新聞聯繫費。	280,000	280,000	
		因業務需要之公共關係費等。	2,700,000	2,700,000	
3	材料及用品費		20,606,000	3,534,112	3,140,026
31	使用材料費		3,165,957	397,552	426,856



# 醫院醫療基金

## 與費用彙計表

108年度

單位：新臺幣元

中興院區	和平婦幼院區	陽明院區	忠孝院區	松德院區	林森中醫昆明院區
260,000	297,600	240,000	75,000	187,600	10,000
122,000	206,000	122,000	114,000	48,000	68,000
110,000	170,000	104,000	104,000	38,000	56,000
12,000	36,000	18,000	10,000	10,000	12,000
410,000	1,730,000	605,000	713,500	240,000	220,000
240,000	400,000	400,000	320,000	80,000	80,000
240,000	400,000	400,000	320,000	80,000	80,000
	160,000	15,000	81,000		
		15,000	5,000		
	160,000		76,000		
170,000	1,170,000	190,000	312,500	160,000	140,000
170,000	110,000	190,000	270,000	130,000	140,000
	1,060,000		42,500	30,000	
2,652,692	3,283,480	2,177,175	2,504,000	1,574,957	1,739,558
329,162	604,975	493,790	411,590	208,234	293,798

臺北市立聯合  
各院區業務成本

中華民國

編號	用途別科目	內容	合計	院本部	仁愛院區
3103	燃料		158,246	14,280	1,166
		發電機及搬運車等用油費，6,649公升×每公升柴油23.8元。	158,246	14,280	1,166
3104	油脂		1,542,726	227,272	257,690
		小客車(油氣雙燃料車)液化石油氣費，9輛×12月×81公升×每公升液化石油氣17.7元(詳車輛明細表第192-197頁)。	154,836	34,408	17,204
		小客車(油氣雙燃料車)油料費，9輛×12月×71公升×每公升95無鉛汽油27.5元(詳車輛明細表第192-197頁)。	210,870	46,860	23,430
		客貨兩用車油料費，2輛×12月×139公升×每公升95無鉛汽油27.5元(詳車輛明細表第192-197頁)。	91,740	91,740	
		特種車油料費，20輛×12月×190公升×每公升柴油23.8元(詳車輛明細表第192-197頁)。	1,085,280	54,264	217,056
3106	設備零件		1,464,985	156,000	168,000
		資訊用品及零組件。	1,200,000	156,000	168,000
		各科室所需設備零件。	264,985		
32	用品消耗		17,440,043	3,136,560	2,713,170
3201	辦公(事務)用品		2,450,760	810,120	354,120
		職員558人，按每人每月360元編列。	2,410,560	803,520	349,920
		技工、工友及駕駛67人，按每人每月50元編列。	40,200	6,600	4,200
3298	其他		14,989,283	2,326,440	2,359,050
		資訊設備相關耗材費。	12,500,000	1,625,000	1,750,000
		衛生、清潔用品及消毒等費用。	903,893	60,000	189,000
		感熱紙及滅火器乾粉等雜支費。	837,790	31,440	348,050
		員工逾時誤餐餐盒費用，1,845人次×每人每次80元。	147,600	10,000	72,000

# 醫院醫療基金

## 與費用彙計表

108年度

單位：新臺幣元

中興院區	和平婦幼院區	陽明院區	忠孝院區	松德院區	林森中醫昆明院區
	83,300			47,600	11,900
	83,300			47,600	11,900
149,162	257,690	257,690	257,690	40,634	94,898
17,204	17,204	17,204	17,204	17,204	17,204
23,430	23,430	23,430	23,430	23,430	23,430
108,528	217,056	217,056	217,056		54,264
180,000	263,985	236,100	153,900	120,000	187,000
180,000	192,000	120,000	144,000	120,000	120,000
	71,985	116,100	9,900		67,000
2,323,530	2,678,505	1,683,385	2,092,410	1,366,723	1,445,760
241,200	378,000	230,040	227,640	85,080	124,560
237,600	367,200	224,640	224,640	82,080	120,960
3,600	10,800	5,400	3,000	3,000	3,600
2,082,330	2,300,505	1,453,345	1,864,770	1,281,643	1,321,200
1,875,000	2,000,000	1,250,000	1,500,000	1,250,000	1,250,000
181,230	164,905	93,345	183,770	31,643	
26,100	70,000	110,000	181,000		71,200
	65,600				

臺北市立聯合  
各院區業務成本

中華民國

編號	用途別科目	內容	合計	院本部	仁愛院區
		辦理醫事人員等相關節慶活動費。	600,000	600,000	
4	租金與利息		22,655,000	20,669,240	450,360
41	地租及水租		633,600	633,600	
4103	場地租金		633,600	633,600	
		公務車停車場場地租金。	633,600	633,600	
43	機器租金		20,000,000	20,000,000	
4301	電腦租金及使用費		20,000,000	20,000,000	
		智慧病房擴散計畫資訊軟硬體租賃費。	20,000,000	20,000,000	
44	交通及運輸設備租金		1,900,800	35,640	427,680
4403	電信設備租金		1,900,800	35,640	427,680
		電信設備租金。	1,900,800	35,640	427,680
45	什項設備租金		120,600		22,680
4501	什項設備租金		120,600		22,680
		悠遊卡機台租金。	120,600		22,680
5	折舊、折耗及攤銷		114,402,000	45,557,200	17,824,000
51	不動產、廠房及設備折舊		88,041,000	19,196,200	17,824,000
5121	一般房屋折舊		15,119,000	1,826,000	3,816,000
		一般房屋折舊(事業用)(詳資產折舊明細表第190頁)。	7,979,000	1,826,000	2,257,000
		一般房屋折舊(公務用)(詳資產折舊明細表第190頁)。	7,140,000		1,559,000
5131	機械及設備折舊		39,390,000	15,849,000	6,212,000
		機械及設備折舊(事業用)(詳資產折舊明細表第190頁)。	39,203,000	15,849,000	6,212,000
		機械及設備折舊(公務用)(詳資產折舊明細表第190頁)。	187,000		
5141	交通及運輸設備折舊		28,739,000	1,230,200	6,609,000
		交通及運輸設備折舊(事業用)(詳資產折舊明細表第190頁)。	28,739,000	1,230,200	6,609,000

# 醫院醫療基金

## 與費用彙計表

108年度

單位：新臺幣元

中興院區	和平婦幼院區	陽明院區	忠孝院區	松德院區	林森中醫昆明院區
313,920	385,560	308,520	296,640	112,680	118,080
285,120	368,280	297,000	285,120	106,920	95,040
285,120	368,280	297,000	285,120	106,920	95,040
285,120	368,280	297,000	285,120	106,920	95,040
28,800	17,280	11,520	11,520	5,760	23,040
28,800	17,280	11,520	11,520	5,760	23,040
28,800	17,280	11,520	11,520	5,760	23,040
10,723,300	12,016,500	8,371,800	10,324,600	7,207,700	2,376,900
10,723,300	12,016,500	8,371,800	10,324,600	7,207,700	2,376,900
1,861,000	2,409,000	1,593,000	1,969,000	1,336,000	309,000
388,000	1,325,000	742,000	629,000	663,000	149,000
1,473,000	1,084,000	851,000	1,340,000	673,000	160,000
3,671,000	4,879,000	3,671,000	4,158,000	493,000	457,000
3,671,000	4,692,000	3,671,000	4,158,000	493,000	457,000
	187,000				
4,805,300	3,851,500	2,551,800	3,550,600	4,848,700	1,291,900
4,805,300	3,851,500	2,551,800	3,550,600	4,848,700	1,291,900

臺北市立聯合  
各院區業務成本

中華民國

編號	用途別科目	內容	合計	院本部	仁愛院區
5151	什項設備折舊		4,793,000	291,000	1,187,000
		什項設備折舊(事業用)(詳資產折舊明細表第190頁)。	4,793,000	291,000	1,187,000
59	攤銷		26,361,000	26,361,000	
5903	攤銷電腦軟體費		26,361,000	26,361,000	
		攤銷電腦軟體費。	26,361,000	26,361,000	
6	稅捐與規費(強制費)		11,629,000	912,022	2,980,116
65	消費與行為稅		11,561,770	886,042	2,973,966
6504	營業稅		2,263,333		610,000
		產後護理之家等營業稅。	2,263,333		610,000
6505	印花稅		9,207,917	845,362	2,356,846
		自費醫療收入等印花稅。	8,362,555		2,356,846
		契約印花稅。	845,362	845,362	
6506	使用牌照稅		90,520	40,680	7,120
		車輛使用牌照稅(詳車輛明細表第192-197頁)。	90,520	40,680	7,120
68	規費		67,230	25,980	6,150
6803	汽車燃料使用費		56,580	22,980	4,800
		車輛燃料使用費(詳車輛明細表第192-197頁)。	56,580	22,980	4,800
6898	其他		10,650	3,000	1,350
		車輛檢驗規費(詳車輛明細表第192-197頁)。	10,650	3,000	1,350
7	會費、捐助、補助、分攤、救助(濟)與交流活動費		13,568,000	1,082,900	3,048,180
71	會費		13,568,000	1,082,900	3,048,180
7102	學術團體會費		13,568,000	1,082,900	3,048,180
		醫師公會常年會費，807人×每人6,000元。	4,842,000	144,000	1,464,000
		牙醫師公會常年會費，53人×每人14,880元。	788,640		133,920

# 醫院醫療基金

## 與費用彙計表

108年度

單位：新臺幣元

中興院區	和平婦幼院區	陽明院區	忠孝院區	松德院區	林森中醫昆明院區
386,000	877,000	556,000	647,000	530,000	319,000
386,000	877,000	556,000	647,000	530,000	319,000
1,726,546	2,852,849	1,318,373	1,111,911	290,131	437,052
1,721,296	2,846,249	1,312,223	1,105,761	284,881	431,352
653,333	1,000,000				
653,333	1,000,000				
1,060,843	1,839,129	1,305,103	1,098,641	277,761	424,232
1,060,843	1,839,129	1,305,103	1,098,641	277,761	424,232
7,120	7,120	7,120	7,120	7,120	7,120
7,120	7,120	7,120	7,120	7,120	7,120
5,250	6,600	6,150	6,150	5,250	5,700
4,800	4,800	4,800	4,800	4,800	4,800
4,800	4,800	4,800	4,800	4,800	4,800
450	1,800	1,350	1,350	450	900
450	1,800	1,350	1,350	450	900
1,874,220	2,336,660	1,816,600	1,682,840	1,024,700	701,900
1,874,220	2,336,660	1,816,600	1,682,840	1,024,700	701,900
1,874,220	2,336,660	1,816,600	1,682,840	1,024,700	701,900
642,000	816,000	708,000	624,000	372,000	72,000
133,920	252,960	148,800	119,040		

臺北市立聯合  
各院區業務成本

中華民國

編號	用途別科目	內容	合計	院本部	仁愛院區
		中醫師公會常年會費，76人×每人7,200元。	547,200	21,600	50,400
		護理師護士公會常年會費，2,645人×每人1,000元。	2,645,000	45,000	551,000
		醫檢師公會常年會費，193人×每人3,600元。	694,800	7,200	216,000
		藥師公會常年會費，252人×每人4,800元。	1,209,600	81,600	216,000
		放射師公會常年會費，128人×每人3,600元。	460,800	3,600	140,400
		社工師公會常年會費，60人×每人2,500元。	150,000	32,500	22,500
		物理治療師公會常年會費，66人×每人5,000元。	330,000	15,000	60,000
		物理治療生公會常年會費，3人×每人4,000元。	12,000		4,000
		臨床心理師公會常年會費，30人×每人6,000元。	180,000	30,000	12,000
		呼吸治療師公會常年會費，28人×每人3,600元。	100,800	3,600	25,200
		諮商心理師公會常年會費，9人×每人4,000元。	36,000	24,000	4,000
		語言治療師公會常年會費，14人×每人5,000元。	70,000		10,000
		聽力治療師公會常年會費，10人×每人5,000元。	50,000	5,000	10,000
		職能治療師公會常年會費，55人×每人5,000元。	275,000		35,000
		營養師公會常年會費，63人×每人1,800元。	113,400	25,200	18,000
		牙體技術師常年會費，每人4,800元。	4,800		
		廚師業職業工會常年會費，88人×每人500元。	44,000		7,500
		中華人事主管協會常年會費(院本部)。	10,000	10,000	



# 醫院醫療基金

## 與費用彙計表

108年度

單位：新臺幣元

中興院區	和平婦幼院區	陽明院區	忠孝院區	松德院區	林森中醫昆明院區
64,800	36,000	64,800	43,200		266,400
420,000	550,000	375,000	392,000	239,000	73,000
79,200	151,200	90,000	86,400	25,200	39,600
163,200	216,000	129,600	153,600	100,800	148,800
75,600	97,200	54,000	68,400	7,200	14,400
17,500	15,000	12,500	12,500	35,000	2,500
60,000	45,000	75,000	40,000	5,000	30,000
			4,000	4,000	
36,000	12,000	12,000		78,000	
21,600	18,000	14,400	18,000		
				8,000	
25,000	10,000	15,000	10,000		
15,000	10,000	5,000	5,000		
40,000	15,000	30,000	20,000	135,000	
10,800	16,200	14,400	16,200	9,000	3,600
	4,800				
8,500	8,500	7,000	5,500	6,500	500

臺北市立聯合  
各院區業務成本

中華民國

編號	用途別科目	內容	合計	院本部	仁愛院區
		中華民國公立醫院協會常年會費(院本部)。	25,000	25,000	
		中華民國區域醫院協會常年會費(院本部)。	50,000	50,000	
		中華民國醫務社會工作協會常年會費(院本部)。	3,000	3,000	
		中華民國圖書館學會常年會費(院本部)。	3,000	3,000	
		中華圖書資訊館際合作協會常年會費(院本部)。	3,000	3,000	
		臺灣公共衛生學會常年會費(院本部)。	5,000	5,000	
		臺灣病歷管理協會常年會費(院本部)。	15,000	15,000	
		臺灣健康醫院學會及世界衛生組織網絡常年會費。	247,360		48,260
		臺灣擬真醫學教育學會常年會費(院本部)。	10,000	10,000	
		臺灣醫院協會常年會費(院本部)。	231,000	231,000	
		臺灣醫學教育學會常年會費(院本部)。	20,000	20,000	
		臺灣醫療品質指標計畫常年會費(院本部)。	190,000	190,000	
		臺灣臨床研究倫理審查學會常年會費(院本部)。	30,000	30,000	
		臺灣安寧照顧協會常年會費(院本部)(新增)。	10,000	10,000	
		臺北律師公會常年會費(院本部)(新增)。	8,400	8,400	
		亞太審查倫理論壇FERCAP常年會費(院本部)。	10,200	10,200	
		長期照護專業協會常年會費(院本部)。	5,000	5,000	
		美國營養暨膳食學會(ADA)常年會費(院本部)。	6,000	6,000	
		全國認證基金會年費(院本部)。	122,000		20,000
		國際整合照顧協會常年會費(院本部)(新增)。	10,000	10,000	

# 醫院醫療基金

## 與費用彙計表

108年度

單位：新臺幣元

中興院區	和平婦幼院區	陽明院區	忠孝院區	松德院區	林森中醫昆明院區
41,100	40,800	41,100	45,000		31,100
20,000	22,000	20,000	20,000		20,000

臺北市立聯合  
各院區業務成本

中華民國

編號	用途別科目	內容	合計	院本部	仁愛院區
	管理費用及總務費用		1,542,684,000	308,614,174	248,847,824
1	用人費用		1,295,944,000	263,734,617	208,405,718
11	正式員額薪資		337,424,491	165,265,144	32,458,079
1103	職員薪金		292,552,591	156,820,284	27,497,019
		職員615人薪金(含約用人員)(詳用人費用彙計表第186-187頁)。	292,552,591	156,820,284	27,497,019
1104	工員工資		24,528,540	8,444,860	1,977,560
		工員63人工資(詳用人費用彙計表第186-187頁)。	24,528,540	8,444,860	1,977,560
1105	警餉		20,343,360		2,983,500
		駐衛警37人薪金(詳用人費用彙計表第186-187頁)。	20,343,360		2,983,500
12	聘僱及兼職人員薪資		7,195,265	2,920,984	2,219,272
1204	兼職人員酬金		7,195,265	2,920,984	2,219,272
		兼任醫師及顧問酬金。	7,195,265	2,920,984	2,219,272
13	超時工作報酬		10,315,532	5,088,158	863,760
1301	加班費		10,315,532	5,088,158	863,760
		職員加班費。	5,669,140	3,164,980	521,700
		工員加班費。	355,320	118,440	39,480
		職員不休假加班費。	3,386,361	1,543,809	227,691
		工員不休假加班費。	904,711	260,929	74,889
15	獎金		53,451,626	28,918,673	3,932,803
1502	考績獎金		28,077,867	14,921,515	2,106,409
		依考績法規定核發之職員考績獎金。	24,239,504	13,630,852	1,797,579
		依考績法規定核發之工員考績獎金。	3,838,363	1,290,663	308,830
1503	年終獎金		25,373,759	13,997,158	1,826,394
		依規定於春節加發之職員年終獎金。	22,160,371	12,908,774	1,577,005
		依規定於春節加發之工員年終獎金。	3,213,388	1,088,384	249,389
16	退休及卹償金		638,567,279	35,064,107	131,081,492

# 醫院醫療基金

## 與費用彙計表

108年度

單位：新臺幣元

中興院區	和平婦幼院區	陽明院區	忠孝院區	松德院區	林森中醫昆明院區
191,895,054	267,543,007	152,741,485	131,036,933	143,613,873	98,391,650
164,055,136	228,501,107	128,413,110	105,171,853	115,598,880	82,063,579
21,951,284	29,037,308	21,692,384	23,487,004	32,009,024	11,524,264
19,216,184	25,764,368	17,714,184	18,790,184	18,733,184	8,017,184
19,216,184	25,764,368	17,714,184	18,790,184	18,733,184	8,017,184
1,495,380	2,676,240	2,188,100	1,107,380	4,325,340	2,313,680
1,495,380	2,676,240	2,188,100	1,107,380	4,325,340	2,313,680
1,239,720	596,700	1,790,100	3,589,440	8,950,500	1,193,400
1,239,720	596,700	1,790,100	3,589,440	8,950,500	1,193,400
		908,136			1,146,873
		908,136			1,146,873
		908,136			1,146,873
649,792	999,697	734,713	713,328	671,717	594,367
649,792	999,697	734,713	713,328	671,717	594,367
313,020	495,615	278,240	339,105	417,360	139,120
22,560	22,560	33,840	22,560	62,040	33,840
254,549	366,060	330,492	291,824	17,219	354,717
59,663	115,462	92,141	59,839	175,098	66,690
2,701,849	3,933,210	4,018,223	2,654,726	5,142,341	2,149,801
1,453,193	2,125,089	2,156,188	1,427,403	2,738,306	1,149,764
1,220,006	1,744,801	1,813,642	1,257,128	2,010,273	765,223
233,187	380,288	342,546	170,275	728,033	384,541
1,248,656	1,808,121	1,862,035	1,227,323	2,404,035	1,000,037
1,058,682	1,502,042	1,584,159	1,080,054	1,770,013	679,642
189,974	306,079	277,876	147,269	634,022	320,395
93,887,194	142,339,346	74,658,785	57,385,254	57,371,136	46,779,965

臺北市立聯合  
各院區業務成本

中華民國

編號	用途別科目	內容	合計	院本部	仁愛院區
1601	職員退休及離職金		624,670,893	32,256,663	130,240,447
		提撥職員退撫基金及離職儲金。	19,968,144	11,871,608	1,423,615
		公務人員退休給付。	603,962,693	20,385,055	128,713,068
		駐衛警公保養老超額年金。	740,056		103,764
1602	工員退休及離職金		10,006,105	2,215,587	334,031
		提撥工員退休準備金。	2,003,908	675,232	151,344
		給付工員退職補償金。	8,002,197	1,540,355	182,687
1603	卹償金		3,890,281	591,857	507,014
		職員撫卹給付。	2,294,381	327,211	282,465
		工員撫卹給付。	1,595,900	264,646	224,549
17	資遣費		1,962,600	270,904	336,504
1701	職員資遣費		1,170,600	139,567	225,067
		職員依規定支領之資遣費。	1,170,600	139,567	225,067
1702	工員資遣費		792,000	131,337	111,437
		工員依規定支領之資遣費。	792,000	131,337	111,437
18	福利費		247,027,207	26,206,647	37,513,808
1801	分擔員工保險費		41,283,024	16,424,415	3,967,355
		分攤職員健保費。	19,738,793	7,322,527	2,361,794
		分攤工員健保費。	1,179,632	406,916	98,824
		分攤員工勞保費。	14,523,409	5,684,572	1,111,059
		分攤工員勞保費。	1,929,984	659,416	161,908
		分攤職員公保費。	3,911,206	2,350,984	233,770
1805	員工通勤交通費		2,373,840	1,391,040	189,000
		職員上下班交通費，32人x12月x1段x每段630元。	241,920	143,640	22,680
		工員上下班交通費，14人x12月x1段x每段630元。	105,840	22,680	15,120
		職員上下班交通費，88人x12月x2段x每段630元。	1,330,560	952,560	75,600
		工員上下班交通費，46人x12月x2段x每	695,520	272,160	75,600

# 醫院醫療基金

## 與費用彙計表

108年度

單位：新臺幣元

中興院區	和平婦幼院區	陽明院區	忠孝院區	松德院區	林森中醫昆明院區
91,979,274	139,230,493	72,161,463	56,686,202	55,981,797	46,134,554
925,315	1,309,834	1,393,527	969,931	1,474,623	599,691
90,993,095	137,860,155	70,582,628	55,671,571	54,222,258	45,534,863
60,864	60,504	185,308	44,700	284,916	
1,533,455	2,019,464	1,979,146	578,758	1,046,512	299,152
105,140	177,360	174,892	75,212	345,576	299,152
1,428,315	1,842,104	1,804,254	503,546	700,936	
374,465	1,089,389	518,176	120,294	342,827	346,259
206,053	800,683	285,608		158,376	233,985
168,412	288,706	232,568	120,294	184,451	112,274
242,005	350,531	259,384	210,790	195,270	97,212
158,427	207,255	143,967	151,092	103,732	41,493
158,427	207,255	143,967	151,092	103,732	41,493
83,578	143,276	115,417	59,698	91,538	55,719
83,578	143,276	115,417	59,698	91,538	55,719
44,623,012	51,841,015	26,141,485	20,720,751	20,209,392	19,771,097
3,694,935	4,411,273	3,001,156	3,061,732	4,421,618	2,300,540
1,647,284	2,195,505	1,471,428	1,574,804	2,117,373	1,048,078
70,124	128,008	105,116	51,728	204,380	114,536
1,726,406	1,638,206	1,066,813	1,165,345	1,266,341	864,667
116,636	209,140	173,552	85,352	334,784	189,196
134,485	240,414	184,247	184,503	498,740	84,063
90,720	90,720	136,080	75,600	317,520	83,160
7,560	7,560	7,560	15,120	30,240	7,560
7,560	7,560	7,560	15,120	15,120	15,120
30,240	30,240	45,360	30,240	166,320	
45,360	45,360	75,600	15,120	105,840	60,480

臺北市立聯合  
各院區業務成本

中華民國

編號	用途別科目	內容	合計	院本部	仁愛院區
1898	其他福利費	630元。	203,370,343	8,391,192	33,357,453
		職員休假旅遊補助。	2,304,000	1,504,000	176,000
		工員休假旅遊補助。	1,008,000	336,000	112,000
		職員疑似愛滋病毒針扎及B型等肝炎篩檢、預防接種及抗體追蹤等血液檢驗費及藥品費。	830,229	34,300	309,800
		工員疑似愛滋病毒針扎及B型等肝炎篩檢、預防接種及抗體追蹤等血液檢驗費及藥品費。	78,110		16,490
		職員健康檢查、特殊危害健康作業及供膳等體檢費。	7,026,897	686,452	1,740,880
		工員健康檢查、特殊危害健康作業及供膳等體檢費。	506,742	68,078	111,870
		退休職員及遺族三節慰問金，104人×每人每年6,000元。	624,000	42,000	108,000
		退休工員及遺族三節慰問金，630人×每人每年6,000元。	3,780,000	162,000	780,000
		退休職員年終慰問金。	2,854,710	155,762	634,573
		職員退休或喪亡互助金，60人×每人57,000元。	3,420,000	57,000	741,000
		工員退休或喪亡互助金，23人×每人14,000元。	322,000	56,000	42,000
		退休職員生活特別困難年節照護金(單身者每節18,000元、有眷者每節31,000元)。	108,000		
		退休工員生活特別困難年節照護金(單身者每節18,000元、有眷者每節31,000元)。	147,000		93,000
		退休職員紀念品等費用，52人×每人5,000元。	260,000	5,000	55,000
		退休工員紀念品等費用，18人×每人5,000元。	90,000	10,000	10,000
		退休、退撫職員服務獎章費。	554,400	10,800	133,200



# 醫院醫療基金

## 與費用彙計表

108年度

單位：新臺幣元

中興院區	和平婦幼院區	陽明院區	忠孝院區	松德院區	林森中醫昆明院區
40,837,357	47,339,022	23,004,249	17,583,419	15,470,254	17,387,397
48,000	48,000	96,000	128,000	272,000	32,000
64,000	64,000	96,000	64,000	176,000	96,000
30,779	134,500	200,000	59,850	40,000	21,000
	8,000	10,000		22,620	21,000
965,980	1,175,505	769,269	903,811	500,145	284,855
77,381	71,380	38,907	51,905	30,826	56,395
126,000	174,000	54,000	36,000	48,000	36,000
636,000	852,000	444,000	324,000	462,000	120,000
628,529	807,977	230,687	156,431	143,763	96,988
456,000	342,000	570,000	342,000	741,000	171,000
28,000	42,000	84,000	42,000	28,000	
54,000	54,000				
54,000					
35,000	25,000	45,000	25,000	55,000	15,000
10,000	5,000	30,000	15,000	10,000	
82,800	50,400	82,800	64,800	104,400	25,200

臺北市立聯合  
各院區業務成本

中華民國

編號	用途別科目	內容	合計	院本部	仁愛院區
		退休、退撫職員子女教育補助費。	6,800		
		退休職員優惠存款利息差額。	179,449,455	5,263,800	28,293,640
2	服務費用		131,325,000	14,014,948	20,558,479
21	水電費		21,811,708	4,172,000	3,895,560
2102	工作場所電費		19,903,980	4,025,000	3,448,832
		各院區電費。	19,903,980	4,025,000	3,448,832
2104	工作場所水費		1,907,728	147,000	446,728
		各院區水費。	1,907,728	147,000	446,728
23	旅運費		853,944		164,220
2398	其他旅運費		853,944		164,220
		一般性廢棄物清除處理費(每公噸廢棄物處理費2,082元及清運費655元)，26噸×12月×每噸2,737元。	853,944		164,220
24	印刷裝訂與廣告費		3,068,640	699,000	572,880
2401	印刷及裝訂費		3,068,640	699,000	572,880
		影印機使用費，116臺×12月×3,100張×每張0.7元。	3,020,640	651,000	572,880
		概(預)算書印製費，240本×每本200元	48,000	48,000	
25	修理保養及保固費		35,501,835	1,146,395	7,526,165
2502	一般房屋修護費		2,856,159	346,395	1,056,639
			2,856,159	346,395	1,056,639
2505	機械及設備修護費		14,291,606	280,000	2,175,976
		機電保養、工務機械及設備等修護費。	1,087,620	80,000	200,000
		發電機、高壓變電等設備修護費。	3,429,048	50,000	350,000
		電梯保養費。	9,774,938	150,000	1,625,976
2507	什項設備修護費		18,354,070	520,000	4,293,550
		空調系統及冷卻水塔設備修護費。	1,064,297	120,000	192,000
		給水系統設備修護費。	235,053	30,000	16,000

# 醫院醫療基金

## 與費用彙計表

108年度

單位：新臺幣元

中興院區	和平婦幼院區	陽明院區	忠孝院區	松德院區	林森中醫昆明院區
		6,800			
37,540,888	43,485,260	20,246,786	15,370,622	12,836,500	16,411,959
16,408,658	23,488,006	13,761,231	13,687,088	18,735,306	10,671,284
3,047,000	3,621,000	2,406,148	2,047,000	1,937,000	686,000
2,749,000	3,357,000	2,217,148	1,838,000	1,615,000	654,000
2,749,000	3,357,000	2,217,148	1,838,000	1,615,000	654,000
298,000	264,000	189,000	209,000	322,000	32,000
298,000	264,000	189,000	209,000	322,000	32,000
65,688	164,220	131,376	164,220	98,532	65,688
65,688	164,220	131,376	164,220	98,532	65,688
65,688	164,220	131,376	164,220	98,532	65,688
338,520	338,520	312,480	364,560	312,480	130,200
338,520	338,520	312,480	364,560	312,480	130,200
338,520	338,520	312,480	364,560	312,480	130,200
4,214,024	6,957,538	5,000,330	4,583,831	4,331,821	1,741,731
224,678	218,887	314,774	190,415	156,961	347,410
224,678	218,887	314,774	190,415	156,961	347,410
2,207,428	2,571,666	1,850,956	1,512,436	2,952,820	740,324
120,000	210,000	300,000	25,000	112,620	40,000
400,000	394,000	220,000	300,000	1,651,000	64,048
1,687,428	1,967,666	1,330,956	1,187,436	1,189,200	636,276
1,781,918	4,166,985	2,834,600	2,880,980	1,222,040	653,997
27,000	335,200	180,000	69,000	111,000	30,097
60,408	72,385	21,200	12,560	18,000	4,500

臺北市立聯合  
各院區業務成本

中華民國

編號	用途別科目	內容	合計	院本部	仁愛院區
		污廢水處理廠設備修護費。	1,916,650	35,000	500,800
		鍋爐、壓力容器設備修護費。	30,000		
		消防系統設備修護費。	3,644,800	20,000	500,000
		冷氣機修護費。	783,600	15,000	120,000
		管線修護費。	55,000	20,000	
		水電修護用具及耗材等費用。	950,000	80,000	200,000
		其他什項設備修護費。	9,674,670	200,000	2,764,750
26	保險費		404,044	31,655	84,870
2601	一般房屋保險費		164,957	12,532	40,461
		建築物保險費。	164,957	12,532	40,461
2603	機械及設備保險費		85,736	7,299	15,854
		儀器保險費。	85,736	7,299	15,854
2605	什項設備保險費		20,826	4,361	2,757
		什項設備保險費。	20,826	4,361	2,757
2607	責任保險費		132,525	7,463	25,798
		公共安全責任保險費。	132,525	7,463	25,798
27	一般服務費		62,788,712	6,161,642	7,841,699
2709	外包費		61,358,712	5,391,642	7,707,699
		門禁保全人力外包費(三級)，69人×12月×每人每月42,976元。	35,584,128	2,578,560	4,125,696
		環境清潔維護外包費，12,866坪×12月×每坪86元。	13,277,712	1,067,088	2,263,176
		機電人力外包費。	6,759,968	723,600	1,028,628
		外牆清洗外包費。	736,275	14,082	131,436
		大樓委託電子保全維護外包費。	5,000,629	1,008,312	158,763
2714	體育活動費		1,430,000	770,000	134,000
		職員615人及駐衛警37人，計652人文康活動費，每人編列2,000元。	1,304,000	728,000	120,000
		工員63人文康活動費，每人編列2,000	126,000	42,000	14,000

# 醫院醫療基金

## 與費用彙計表

108年度

單位：新臺幣元

中興院區	和平婦幼院區	陽明院區	忠孝院區	松德院區	林森中醫昆明院區
132,990	650,000	347,000	57,420	88,440	105,000
					30,000
973,000	900,000	300,000	242,000	500,000	209,800
	115,000	200,000	120,000	80,000	133,600
					35,000
120,000	122,800	102,200	50,000	250,000	25,000
468,520	1,971,600	1,684,200	2,330,000	174,600	81,000
62,949	57,920	54,276	44,104	29,200	39,070
20,607	17,525	21,102	15,669	10,183	26,878
20,607	17,525	21,102	15,669	10,183	26,878
18,090	15,900	15,571	9,266	1,842	1,914
18,090	15,900	15,571	9,266	1,842	1,914
1,052	2,726	2,831	2,011	1,388	3,700
1,052	2,726	2,831	2,011	1,388	3,700
23,200	21,769	14,772	17,158	15,787	6,578
23,200	21,769	14,772	17,158	15,787	6,578
8,065,799	10,443,133	5,366,370	5,832,419	11,265,972	7,811,678
7,985,799	10,321,133	5,290,370	5,746,419	11,147,972	7,767,678
4,641,408	6,188,544	3,094,272	2,578,560	8,251,392	4,125,696
2,040,264	1,888,560	1,356,048	1,392,168	1,226,016	2,044,392
731,996	1,311,600	731,996	823,040	760,984	648,124
58,087	152,609	84,488	82,027	160,180	53,366
514,044	779,820	23,566	870,624	749,400	896,100
80,000	122,000	76,000	86,000	118,000	44,000
72,000	114,000	64,000	78,000	96,000	32,000
8,000	8,000	12,000	8,000	22,000	12,000

臺北市立聯合  
各院區業務成本

中華民國

編號	用途別科目	內容	合計	院本部	仁愛院區
28	專業服務費	元。	6,716,117	1,624,256	473,085
2804	工程及管理諮詢服務費		625,200	50,000	100,000
		聘請專家學者諮詢費。	625,200	50,000	100,000
2807	委託檢驗(定)試驗認證費		4,650,917	134,256	373,085
		建築物公共安全等委檢費。	2,699,555	100,000	232,633
		危險性機器等設備委檢費。	42,300		7,500
		作業環境等委檢費。	1,471,210	34,256	97,000
		室內空氣品質委檢費。	437,852		35,952
2809	試務甄選費		1,440,000	1,440,000	
		醫護人員甄選費用(新增)。	1,440,000	1,440,000	
29	公共關係費		180,000	180,000	
2901	公共關係費		180,000	180,000	
		院長特別費，每月15,000元。	180,000	180,000	
3	材料及用品費		24,524,000	2,173,050	3,585,120
31	使用材料費		18,031,596	122,235	2,790,000
3106	設備零件		18,031,596	122,235	2,790,000
		各科室所需設備零件。	582,396	122,235	
		節能燈具汰換。	17,449,200		2,790,000
32	用品消耗		6,492,404	2,050,815	795,120
3201	辦公(事務)用品		2,747,880	1,585,080	246,120
		職員615人，按每人每月360元編列。	2,656,800	1,572,480	233,280
		技工、工友及駕駛63人，按每人每月50元編列。	37,800	12,600	4,200
		駐衛警37人，按每人每月120元編列。	53,280		8,640
3205	服裝		203,500		33,000
		駐衛警冬季制服(新增，2年1編)，37套x每套2,500元。	92,500		15,000

# 醫院醫療基金

## 與費用彙計表

108年度

單位：新臺幣元

中興院區	和平婦幼院區	陽明院區	忠孝院區	松德院區	林森中醫昆明院區
614,678	1,905,675	490,251	650,954	760,301	196,917
	275,200			200,000	
	275,200			200,000	
614,678	1,630,475	490,251	650,954	560,301	196,917
352,836	1,216,528	211,400	269,247	277,931	38,980
9,600			12,000	10,200	3,000
201,628	338,069	243,947	269,707	202,170	84,433
50,614	75,878	34,904	100,000	70,000	70,504
2,810,042	3,387,023	1,872,831	2,312,851	5,276,023	3,107,060
2,173,050	2,653,300	1,231,211	1,631,800	4,688,000	2,742,000
2,173,050	2,653,300	1,231,211	1,631,800	4,688,000	2,742,000
14,250	150,000	175,211	83,000	29,700	8,000
2,158,800	2,503,300	1,056,000	1,548,800	4,658,300	2,734,000
636,992	733,723	641,620	681,051	588,023	365,060
152,160	245,760	127,440	153,600	170,760	66,960
146,880	241,920	116,640	142,560	142,560	60,480
2,400	2,400	3,600	2,400	6,600	3,600
2,880	1,440	7,200	8,640	21,600	2,880
11,000	5,500	27,500	33,000	82,500	11,000
5,000	2,500	12,500	15,000	37,500	5,000

臺北市立聯合  
各院區業務成本

中華民國

編號	用途別科目	內容	合計	院本部	仁愛院區
		駐衛警夏季制服，37套×每套1,500元。	55,500		9,000
		駐衛警皮鞋，37雙×每雙1,100元。	40,700		6,600
		駐衛警服裝配備，37人×每人300元。	11,100		1,800
		駐衛警襪子，37雙×每雙100元。	3,700		600
3298	其他		3,541,024	465,735	516,000
		衛生、清潔用品及消毒等費用。	1,446,077	90,000	216,000
		環境美化用盆栽等費用。	799,000		180,000
		感熱紙及滅火器乾粉等雜支費。	1,295,947	375,735	120,000
4	租金與利息		3,197,000	220,256	577,579
45	什項設備租金		3,197,000	220,256	577,579
4501	什項設備租金		3,197,000	220,256	577,579
		飲水機租金。	1,290,168	42,768	228,096
		公廁自動消毒器租金。	864,670	7,488	192,096
		地墊租金。	1,042,162	170,000	157,387
5	折舊、折耗及攤銷		83,087,000	24,013,303	15,650,928
51	不動產、廠房及設備折舊		83,087,000	24,013,303	15,650,928
5111	土地改良物折舊		179,000		
		土地改良物折舊(事業用)(詳資產折舊明細表第190頁)。	179,000		
5121	一般房屋折舊		18,017,710	2,746,838	4,360,286
		一般房屋折舊(事業用)(詳資產折舊明細表第190頁)。	9,790,130	2,737,946	2,578,690
		一般房屋折舊(公務用)(詳資產折舊明細表第190頁)。	8,227,580	8,892	1,781,596
5131	機械及設備折舊		53,373,984	19,811,923	8,874,842
		機械及設備折舊(事業用)(詳資產折舊明細表第190頁)。	53,103,984	19,811,923	8,874,842
		機械及設備折舊(公務用)(詳資產折舊明細表第190頁)。	270,000		



# 醫院醫療基金

## 與費用彙計表

108年度

單位：新臺幣元

中興院區	和平婦幼院區	陽明院區	忠孝院區	松德院區	林森中醫昆明院區
3,000	1,500	7,500	9,000	22,500	3,000
2,200	1,100	5,500	6,600	16,500	2,200
600	300	1,500	1,800	4,500	600
200	100	500	600	1,500	200
473,832	482,463	486,680	494,451	334,763	287,100
207,120	188,463	106,680	208,451	229,763	199,600
100,000	4,000	320,000	150,000	30,000	15,000
166,712	290,000	60,000	136,000	75,000	72,500
394,105	623,262	475,806	309,608	491,240	105,144
394,105	623,262	475,806	309,608	491,240	105,144
394,105	623,262	475,806	309,608	491,240	105,144
213,840	206,712	206,712	142,560	178,200	71,280
131,580	147,840	168,294	52,808	130,700	33,864
48,685	268,710	100,800	114,240	182,340	
8,219,113	11,519,609	8,218,507	9,525,533	3,512,424	2,427,583
8,219,113	11,519,609	8,218,507	9,525,533	3,512,424	2,427,583
				179,000	
				179,000	
2,126,354	2,753,829	1,819,463	2,249,523	1,526,935	434,482
443,938	1,513,277	846,775	718,727	756,703	194,074
1,682,416	1,240,552	972,688	1,530,796	770,232	240,408
5,244,245	6,972,109	5,244,678	5,941,218	702,764	582,205
5,244,245	6,703,757	5,243,030	5,941,218	702,764	582,205
	268,352	1,648			

臺北市立聯合  
各院區業務成本

中華民國

編號	用途別科目	內容	合計	院本部	仁愛院區
5151	什項設備折舊		11,516,306	1,454,542	2,415,800
		什項設備折舊(事業用)(詳資產折舊明細表第190頁)。	11,228,306	1,454,542	2,373,600
		什項設備折舊(公務用)(詳資產折舊明細表第190頁)。	288,000		42,200
6	稅捐與規費(強制費)		220,000	71,000	70,000
68	規費		220,000	71,000	70,000
6801	行政規費與強制費		220,000	71,000	70,000
		空污費等行政規費。	220,000	71,000	70,000
7	會費、捐助、補助、分攤、救助(濟)與交流活動費		4,387,000	4,387,000	
73	分擔		4,387,000	4,387,000	
7302	分擔大樓管理費		4,387,000	4,387,000	
		西寧辦公室分攤大樓電梯維護等費用。	1,228,084	1,228,084	
		萬華辦公室分擔大樓管理費。	3,158,916	3,158,916	
	研究發展費用		69,328,000	48,993,089	6,241,819
1	用人費用		22,475,000	15,749,484	1,845,739
11	正式員額薪資		15,866,409	11,077,716	1,254,981
1103	職員薪金		15,866,409	11,077,716	1,254,981
		職員30人薪金(含約用人員)(詳用人費用彙計表第186-187頁)。	15,866,409	11,077,716	1,254,981
13	超時工作報酬		913,256	635,472	69,681
1301	加班費		913,256	635,472	69,681
		職員加班費。	252,155	173,900	17,390
		職員不休假加班費。	661,101	461,572	52,291
15	獎金		2,601,126	1,859,112	256,851
1502	考績獎金		1,352,535	964,204	130,591
		依考績法規定核發之職員考績獎金。	1,352,535	964,204	130,591
1503	年終獎金		1,248,591	894,908	126,260

# 醫院醫療基金

## 與費用彙計表

108年度

單位：新臺幣元

中興院區	和平婦幼院區	陽明院區	忠孝院區	松德院區	林森中醫昆明院區
848,514	1,793,671	1,154,366	1,334,792	1,103,725	1,410,896
771,614	1,751,471	1,112,166	1,292,592	1,061,425	1,410,896
76,900	42,200	42,200	42,200	42,300	
8,000	24,000		30,000		17,000
8,000	24,000		30,000		17,000
8,000	24,000		30,000		17,000
8,000	24,000		30,000		17,000
2,240,881	1,883,367	2,701,631	2,196,370	3,398,220	1,672,623
697,111	1,394,222	697,111	697,111	697,111	697,111
504,816	1,009,632	504,816	504,816	504,816	504,816
504,816	1,009,632	504,816	504,816	504,816	504,816
504,816	1,009,632	504,816	504,816	504,816	504,816
29,729	59,458	29,729	29,729	29,729	29,729
29,729	59,458	29,729	29,729	29,729	29,729
8,695	17,390	8,695	8,695	8,695	8,695
21,034	42,068	21,034	21,034	21,034	21,034
69,309	138,618	69,309	69,309	69,309	69,309
36,820	73,640	36,820	36,820	36,820	36,820
36,820	73,640	36,820	36,820	36,820	36,820
32,489	64,978	32,489	32,489	32,489	32,489

臺北市立聯合  
各院區業務成本

中華民國

編號	用途別科目	內容	合計	院本部	仁愛院區
16	退休及卹償金	依規定於春節加發之職員年終獎金。	1,248,591	894,908	126,260
1601	職員退休及離職金		1,121,424	800,816	109,901
18	福利費	提撥職員退撫基金及離職儲金。	1,121,424	800,816	109,901
1801	分擔員工保險費		1,972,785	1,376,368	154,325
1805	員工通勤交通費	分攤員工健保費。	1,854,985	1,282,128	130,765
		分攤員工勞保費。	765,373	536,160	62,137
		分攤職員公保費。	942,912	628,608	39,288
1805	員工通勤交通費		146,700	117,360	29,340
		職員上下班交通費，5人×12月×1段×每段630元。	37,800	30,240	7,560
1898	其他福利費		37,800	30,240	7,560
		職員休假旅遊補助。	80,000	64,000	16,000
2	服務費用		80,000	64,000	16,000
22	郵電費		17,160,000	3,864,485	4,312,440
2201	郵費		27,500	27,500	
		寄發郵件費用。	27,500	27,500	
		北市醫學雜誌郵寄費。	22,500	22,500	
24	印刷裝訂與廣告費		5,000	5,000	
2401	印刷及裝訂費		250,000	250,000	
		北市醫學雜誌、抽印本等印刷費。	250,000	250,000	
25	修理保養及保固費		60,000	60,000	
2507	什項設備修護費		60,000	60,000	
		其他什項設備修護費。	60,000	60,000	
27	一般服務費		126,600	108,600	4,000
2709	外包費		66,600	66,600	
		大樓委託電子保全維護外包費(新增)。	66,600	66,600	
2714	體育活動		60,000	42,000	4,000

# 醫院醫療基金

## 與費用彙計表

108年度

單位：新臺幣元

中興院區	和平婦幼院區	陽明院區	忠孝院區	松德院區	林森中醫昆明院區
32,489	64,978	32,489	32,489	32,489	32,489
30,101	60,202	30,101	30,101	30,101	30,101
30,101	60,202	30,101	30,101	30,101	30,101
30,101	60,202	30,101	30,101	30,101	30,101
63,156	126,312	63,156	63,156	63,156	63,156
63,156	126,312	63,156	63,156	63,156	63,156
23,868	47,736	23,868	23,868	23,868	23,868
39,288	78,576	39,288	39,288	39,288	39,288
1,509,450	430,505	1,970,200	1,457,939	2,668,789	946,192
2,000	4,000	2,000	2,000	2,000	2,000
2,000	4,000	2,000	2,000	2,000	2,000

臺北市立聯合  
各院區業務成本

中華民國

編號	用途別科目	內容	合計	院本部	仁愛院區
	費				
		職員30人文康活動費，每人編列2,000元。	60,000	42,000	4,000
28	專業服務費		16,695,900	3,418,385	4,308,440
2805	講課鐘點、稿費、出席審查及查詢費		1,504,245	1,504,245	
		專家學者出席費，208人次x每人2,500元。	520,000	520,000	
		研究計畫外審委員審查費。	708,340	708,340	
		北市醫學雜誌稿件審查費(中文)。	198,580	198,580	
		北市醫學雜誌稿件審查費(英文)。	77,325	77,325	
2806	委託調查研究費		15,101,655	1,824,140	4,308,440
			15,101,655	1,824,140	4,308,440
2807	委託檢驗(定)試驗認證費		90,000	90,000	
		國內外品質能力等委檢費。	90,000	90,000	
3	材料及用品費		29,693,000	29,379,120	83,640
32	用品消耗		29,693,000	29,379,120	83,640
3201	辦公(事務)用品		129,600	90,720	8,640
		職員30人，按每人每月360元編列。	129,600	90,720	8,640
3202	報章什誌		27,869,000	27,594,000	75,000
		醫學圖書期刊費。	27,869,000	27,594,000	75,000
3298	其他		1,694,400	1,694,400	
		展示用教育圖片、錄影帶、看板等。	1,694,400	1,694,400	
	訓練費用		16,761,000	5,287,232	2,598,735
2	服務費用		14,836,000	4,076,053	2,461,720
23	旅運費		1,048,405	757,315	51,150
2301	國內旅費		255,750	97,650	51,150
		員工出差旅費，165人x每人每天1,550元。	255,750	97,650	51,150

# 醫院醫療基金

## 與費用彙計表

108年度

單位：新臺幣元

中興院區	和平婦幼院區	陽明院區	忠孝院區	松德院區	林森中醫昆明院區
2,000	4,000	2,000	2,000	2,000	2,000
1,507,450	426,505	1,968,200	1,455,939	2,666,789	944,192
1,507,450	426,505	1,968,200	1,455,939	2,666,789	944,192
1,507,450	426,505	1,968,200	1,455,939	2,666,789	944,192
34,320	58,640	34,320	41,320	32,320	29,320
34,320	58,640	34,320	41,320	32,320	29,320
4,320	8,640	4,320	4,320	4,320	4,320
4,320	8,640	4,320	4,320	4,320	4,320
30,000	50,000	30,000	37,000	28,000	25,000
30,000	50,000	30,000	37,000	28,000	25,000
1,995,390	2,216,996	1,453,476	1,665,152	1,206,220	337,799
1,895,300	1,913,690	1,411,086	1,619,472	1,136,850	321,829
	167,090	10,850	15,500	38,750	7,750
	34,100	10,850	15,500	38,750	7,750
	34,100	10,850	15,500	38,750	7,750

臺北市立聯合  
各院區業務成本

中華民國

編號	用途別科目	內容	合計	院本部	仁愛院區
2302	國外旅費		792,655	659,665	
			792,655	659,665	
24	印刷裝訂與廣告費		596,973	100,473	300,000
2401	印刷及裝訂費		596,973	100,473	300,000
		院內自行辦理學術討論會等訓練所需印刷裝訂費。	596,973	100,473	300,000
26	保險費		33,000	5,000	
2607	責任保險費		33,000	5,000	
		公共安全責任保險費。	33,000	5,000	
28	專業服務費		13,157,622	3,213,265	2,110,570
2805	講課鐘點、稿費、出席審查及查詢費		8,228,450	1,697,200	1,335,100
		專家學者出席費，153人次x每人2,500元。	382,500	87,500	85,000
		外聘講師鐘點費(國外)，32節x每節2,400元。	76,800	19,200	33,600
		外聘講師鐘點費(國內)，3,159節x每節2,000元。	6,318,000	1,192,000	700,000
		外聘講師鐘點費(隸屬關係)，135節x每節1,500元。	202,500	39,000	22,500
		內聘講師鐘點費，1,190節x每節1,000元。	1,190,000	325,000	494,000
		委請專人或機構進行稿件審查費(中文)。	58,650	34,500	
2808	委託考選訓練費		4,428,832	1,015,725	775,470
		參加院外學術研習等訓練所需經費。	4,328,832	915,725	775,470
		資訊相關技術訓練費用。	100,000	100,000	
2898	其他		500,340	500,340	
		外聘專家學者旅運費。	500,340	500,340	
3	材料及用品費		1,273,000	559,179	137,015
31	使用材料費		60,000		52,000



# 醫院醫療基金

## 與費用彙計表

108年度

單位：新臺幣元

中興院區	和平婦幼院區	陽明院區	忠孝院區	松德院區	林森中醫昆明院區
	132,990				
	132,990				
72,400	30,700	37,800	10,600	40,000	5,000
72,400	30,700	37,800	10,600	40,000	5,000
72,400	30,700	37,800	10,600	40,000	5,000
20,000	2,000	6,000			
20,000	2,000	6,000			
20,000	2,000	6,000			
1,802,900	1,713,900	1,356,436	1,593,372	1,058,100	309,079
1,281,000	1,023,000	1,024,650	962,800	724,700	180,000
70,000	12,500	15,000		112,500	
			4,800	19,200	
1,132,000	848,000	882,000	900,000	532,000	132,000
36,000	37,500	22,500	27,000	18,000	
43,000	125,000	81,000	31,000	43,000	48,000
		24,150			
521,900	690,900	331,786	630,572	333,400	129,079
521,900	690,900	331,786	630,572	333,400	129,079
100,090	303,306	42,390	45,680	69,370	15,970
	5,000		3,000		

臺北市立聯合  
各院區業務成本

中華民國

編號	用途別科目	內容	合計	院本部	仁愛院區
3106	設備零件		60,000		52,000
		專題研討教學等所需設備零件。	60,000		52,000
32	用品消耗		1,213,000	559,179	85,015
3298	其他		1,213,000	559,179	85,015
		專題研討教學等訓練所需耗材費。	1,213,000	559,179	85,015
9	其他		652,000	652,000	
91	其他費用		652,000	652,000	
9198	其他		652,000	652,000	
		國際研討會。	652,000	652,000	

# 醫院醫療基金

## 與費用彙計表

108年度

單位：新臺幣元

中興院區	和平婦幼院區	陽明院區	忠孝院區	松德院區	林森中醫昆明院區
	5,000		3,000		
	5,000		3,000		
100,090	298,306	42,390	42,680	69,370	15,970
100,090	298,306	42,390	42,680	69,370	15,970
100,090	298,306	42,390	42,680	69,370	15,970

臺北市立聯合  
各院區固定資產建

中華民國

科 目	合 計	院 本 部	仁 愛 院 區	中 興 院 區
合 計	713,536,000	55,066,450	175,442,208	110,533,952
房屋及建築	150,000,000	601,000	70,854,000	1,464,000
機械及設備	503,328,000	54,206,435	93,742,786	103,239,424
交通及運輸設備	24,409,000		2,933,875	522,500
什項設備	35,799,000	259,015	7,911,547	5,308,028

# 醫院醫療基金

## 設改良擴充彙計表

108年度

單位：新臺幣元

和平婦幼院區	陽明院區	忠孝院區	松德院區	林森中醫昆明院區
131,341,880	119,398,950	86,716,998	14,669,416	20,366,146
29,661,000	32,167,000	4,280,000	4,762,000	6,211,000
90,113,570	65,428,351	78,713,335	5,383,381	12,500,718
2,670,075	14,879,450	1,945,100	598,000	860,000
8,897,235	6,924,149	1,778,563	3,926,035	794,428

# 臺北市立聯合醫院醫療基金

## 臺北市市立醫療院所醫療基金收支保管及運用自治條例

中華民國 99 年 10 月 20 日

臺北市議會第 10 屆第 19 次臨時大會第 8 次會議三讀審議通過

第一條 臺北市為提升市立醫療院所之醫療水準，並達財務獨立及經營自主之目的，特設置臺北市市立醫療院所醫療基金（以下簡稱基金），並依預算法第九十六條第二項準用第二十一條規定，制定本自治條例。

第二條 基金為預算法第四條第一項第二款第四目所定之作業基金，以臺北市政府衛生局（以下簡稱衛生局）為主管機關，所屬醫療院所為管理機關。

衛生局應設臺北市市立醫療院所醫療基金監督管理委員會統一監督運作；其設置要點由衛生局定之。

第三條 基金之資金來源如下：

- 一 依預算程序撥充之款項收入。
- 二 業務收入。
- 三 代理業務收入。
- 四 財產處理收入。
- 五 捐贈收入。
- 六 對外舉借之款項。
- 七 基金孳息收入。
- 八 其他收入。

第四條 基金之資金用途如下：

- 一 業務支出。
- 二 固定資產投資支出。
- 三 代理業務支出。
- 四 償還對外舉借款項之本息。
- 五 餘絀撥補支出。
- 六 從事本國各級政府公債、國庫券、銀行可轉讓定期存單等投資支出。
- 七 其他有關支出。

第五條 基金資金之存儲，依臺北市市庫自治條例有關規定辦理，並循環運用。

第六條 基金應編列附屬單位預算。

前項預算之編製與執行、決算之編造及會計事務之處理，應依預算法、會計法、決算法及相關法規規定辦理。

第七條 基金無存續必要時，應予結束，並辦理決算，其餘存權益應解繳市庫。

第八條 本自治條例自公布日施行。