

年度-法定預算

機關編號

19-391

中華民國 108 年度

臺北市總預算

臺北市政府地政局土地開發總隊單位預算

臺北市政府地政局土地開發總隊 編

臺北市政府地政局土地開發總隊

目次

中華民國 108 年度

一、預算總說明	第	1 頁
二、主要表		
(一)歲入預算表	第	5 頁
(二)歲出預算表	第	7 頁
三、附屬表		
(一)歲入項目說明提要與預算明細表	第	9 頁
(二)歲出計畫說明提要與各項費用明細表	第	17 頁
1. 一般行政		
行政管理	第	17 頁
2. 促進土地利用		
土地開發及測繪業務	第	22 頁
3. 一般建築及設備		
其他設備	第	26 頁
(三)人事費分析表	第	27 頁
四、參考表		
(一)歲出一級用途別科目分析表	第	29 頁
(二)資本支出分析表	第	30 頁
(三)各項費用彙計表	第	31 頁
(四)人事費彙計表	第	33 頁
(五)各項費用分攤表	第	34 頁
(六)派員赴大陸計畫預算類別表	第	35 頁
(七)公務車輛明細表	第	36 頁
(八)歲出按職能及經濟性綜合分類表	第	38 頁

一、預算總說明

臺北市政府地政局土地開發總隊

預 算 總 說 明

中華民國 108 年度

一、現行法定職掌及組織系統圖：

(一)機關主要職掌：本總隊組織規程暨編制表奉臺北市政府 102 年 10 月 7 日府法綜字第 10233077600 號令發布實施，專責本市開發地區之市地重劃與區段徵收等開發工作及全市土地測量工作。

(二)內部分層業務：本總隊置總隊長、副總隊長、副總工程司、秘書，下設 5 科 4 室，編制員額 167 人(員 113 人、工 54 人)，預算員額 164 人(員 110 人、工 54 人)，其內部分層業務如下：

區段徵收科：掌理全市區段徵收案之研議、評估、用地取得、土地分配、拆遷戶之安置事宜、土地之處分與接管、財務結算及成果報告等事項。

土木工程科：掌理區段徵收及市地重劃地區之工程規劃、設計、施工、驗收及移管等事項。

控制測量科：掌理全市控制測量、測量標管理及維護、逕為分割測量、法院及上級機關囑託測量、測量技術研究發展等事項。

測繪管理科：掌理全市地籍整理、地籍圖檢測、圖籍管理維護及配合上級機關研訂測量法令等事項。

市地重劃科：掌理全市公辦市地重劃案之研議、評估、重劃計畫書之報核與公告、土地分配、交接、清償、抵費地處分、核發重劃負擔總費用證明書、財務結算、成果報告、督辦全市自辦市地重劃案及區段徵收與市地重劃地區土地改良物之查估、補償、拆遷等事項。

秘書室：掌理文書、檔案、出納、總務、財產管理與資訊、研考業務及不屬於其他各單位等事項。

會計室：依法辦理歲計、會計及統計事項。

人事室：依法辦理人事管理事項。

政風室：依法辦理政風事項。

臺北市政府地政局土地開發總隊
預 算 總 說 明

中華民國 108 年度

(三)組織系統圖：

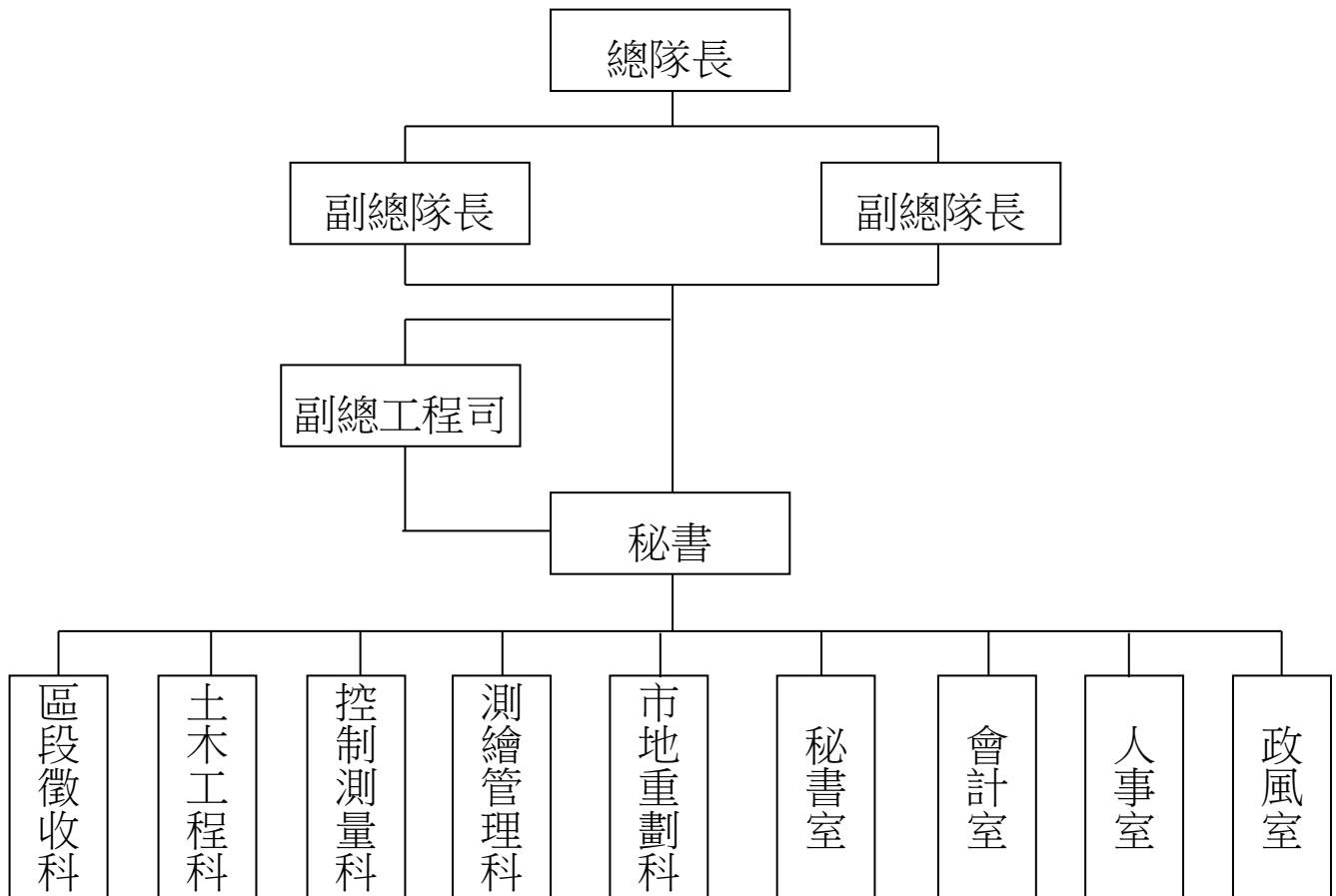

二、前年度及上年度已過期間計畫實施及預算執行情形：

(一)前年度計畫實施成果及決算辦理概況：

1.計畫實施：本總隊 106 年度各項業務，均按原計畫完成。

2.決算辦理概況：本總隊 106 年度歲入預算數 757,794 元，決算數 915,324 元，決算數約占預算數之 120.79%。

歲出預算數 151,537,501 元，決算數 149,334,158 元，決算數約占預算數之 98.55%，賸餘數 2,203,343 元。

臺北市政府地政局土地開發總隊
預 算 總 說 明

中華民國 108 年度

(二) 上年度已過期間(107 年 1 月至 107 年 5 月)計畫實施及預算執行情形：

1. 計畫實施：本總隊截至 107 年 5 月止辦理各項業務，均按原計畫進度實施完成。
2. 預算執行情形：本總隊截至 107 年 5 月底止預算執行情形如下：

歲入部分：

- (1) 審查費：上年度預算數 400,000 元，實際執行數 349,800 元，占預算分配數 165,000 元之 212%。
- (2) 資料使用費：上年度預算數 352,160 元，實際執行數 87,990 元，占預算分配數 86,000 元之 102.31 %。
- (3) 廢舊物資售價：上年度預算數 6,600 元，尚未分配，實際執行數 39,220 元。
- (4) 其他雜項收入：上年度預算數 70,626 元，實際執行數 12,472 元，占預算分配數 26,000 元之 47.97%。

歲出部分：

- (1) 行政管理：上年度預算數 136,263,806 元，實際執行數 80,211,927 元，占預算分配數 82,719,000 元之 96.97%。
- (2) 土地開發及測繪業務：上年度預算數 6,200,350 元，實際執行數 339,160 元，占預算分配數 730,000 元之 46.46%。
- (3) 其他設備：上年度預算數 1,236,200 元，實際執行數 629,795 元，占預算分配數 681,800 元之 92.37%。

三、本年度施政(業務及工作)計畫重點及預算提要：

(一) 本年度計畫重點及預期績效：

1. 賡續辦理北投士林科技園區、木柵路五段附近地區、社子島附近地區等區段徵收作業與內湖九期等市地重劃作業。
2. 賡續督導自辦市地重劃業務、辦理新地區市地重劃及區段徵收。
3. 辦理抵費地、其餘可供建築土地之公開標售、標租或招標設定地上權作業。
4. 辦理加密控制測量及圖根測量：選點、埋設標石、觀測、計算、調製成果圖表及建檔管理；衛星定位基準站維護管理；並視需要埋設永久標誌。
5. 辦理都市計畫土地使用分區及公共設施用地界線逕為分割測量，並賡續辦理地籍線與建築

臺北市政府地政局土地開發總隊
預 算 總 說 明

中華民國 108 年度

線疑義案件清理作業。

6. 辦理法院、行政執行分署、檢察機關或上級機關囑託勘測案件。
7. 會同勘查界樁、繪製分割原圖、實地測量、計算面積、成果檢查、造冊、繪圖。
8. 辦理異議案件，釘立界樁及中心樁聯測，圖籍資料維護及區段徵收、市地重劃地籍整理。

(二)本年度預算提要及成本估計：

1. 歲入部分共編列 826,000 元，包括審查費 500,000 元、資料使用費 293,000 元、廢舊物資售價 6,000 元、其他雜項收入 27,000 元。
2. 歲出部分共編列 162,778,000 元，其中經常門預算 160,540,000 元，資本門預算 2,238,000 元，其明細如下：
 - (1) 一般行政業務計畫共列 150,695,000 元，包括人事費 138,995,000 元、業務費 11,700,000 元。
 - (2) 促進土地利用業務計畫共列 9,845,000 元，包括業務費 9,843,000 元、獎補助費 2,000 元。
 - (3) 一般建築及設備業務計畫共列 2,238,000 元，包括機械設備費 411,800 元、資訊軟硬體設備費 1,418,400 元、雜項設備費 407,800 元。

(三)策略地圖

1. 局級策略地圖：釐清地籍線與建築線土地筆數。
2. 二級機關級策略地圖：清理本市未辦逕為分割土地筆數。

二、主 要 表

臺北市政府地政局土地開發總隊

歲入預算表

中華民國108年度

單位：新臺幣千元

款	項	目	節	名稱及編號	本年度預算數			上年度預算數	前年度決算數	本年度與上年度比較	說明
					合計	經常門	資本門				
				合 計	826	826	-	830	916	-4	
03				0400000000 規費收入	793	793	-	752	634	41	
	083			0419391000 臺北市政府地政局土地開發總隊	793	793	-	752	634	41	
		01		0419391010 行政規費收入	500	500	-	400	374	100	
			01	0419391011 審查費	500	500	-	400	374	100	本年度預算數係土地複丈及鑑界費收入。
			02	0419391020 使用規費收入	293	293	-	352	260	-59	
			01	0419391024 資料使用費	293	293	-	352	260	-59	本年度預算數內容與上年度比較如下： 1.受理司法機關囑託辦理鑑測民眾土地訴訟案件複印成果圖表費收入22,240元，較上年度減少8,760元。 2.受理機關或民眾申請地籍複製圖、多目標地籍圖、彩色版多目標地籍圖之謄本費收入40,000元，較上年度減少15,500元。 3.受理當事人或利害關係人申請閱覽、抄錄等有關資料或卷宗之查閱費及材料費收入760元，較上年度減少900元。 4.受理機關或民眾申請地籍圖及圖根點電子檔之費用收入230,000元，較上年度減少34,000元。
04				0600000000 財產收入	6	6	-	7	238	-1	
	100			0619391000 臺北市政府地政局土地開發總隊	6	6	-	7	238	-1	
		01		0619391050 廢舊物資售價	6	6	-	7	238	-1	
			01	0619391051 廢舊物資售價	6	6	-	7	238	-1	本年度預算數係廢舊物品報廢變賣收入。
08				1100000000 其他收入	27	27	-	71	44	-44	
	096			1119391000 臺北市政府地政局土地開發總隊	27	27	-	71	44	-44	
		01		1119391020 雜項收入	27	27	-	71	44	-44	
			01	1119391021 收回以前年度歲出	-	-	-	-	1	-	前年度決算數主要係收回以前年度公務車保險費用收入，本年度及上年度均無預算數。

臺北市政府地政局土地開發總隊

歲入預算表

中華民國108年度

單位：新臺幣千元

科 目				本年度預算數			上年度 預算數	前年度 決算數	本年度與 上年度比較	說 明	
款	項	目	節	名稱及編號	合計	經常門					資本門
			02	11193910210 其他雜項收入	27	27	-	71	43	-44	本年度預算數內容與上年度比較如下： 1.臺灣高等法院囑託鑑測差旅費收入18,600元，依民事訴訟法第338條之規定編列，以支應歲出土地開發及測繪業務科目之控制及逕為分割測量管理項下外縣市鑑測差旅費，較上年度減少23,250元。 2.員工住宿公有宿舍扣繳之房租津貼及宿舍使用費收入8,400元，較上年度無增減。 3.減列臺北市政府公務人員訓練處單房間職務宿舍使用費及管理費收入20,376元。

臺北市政府地政局土地開發總隊

歲出預算表

中華民國108年度

單位：新臺幣千元

科 目				本年度預算數			上年度 預算數	前年度 決算數	本年度與 上年度比較	說 明	
款	項	目	節	名稱及編號	合計	經常門					資本門
19				0019000000 臺北市政府地政局主管	162,778	160,540	2,238	143,700	149,334	19,078	
	002			0019391000 臺北市政府地政局 土地開發總隊	162,778	160,540	2,238	143,700	149,334	19,078	
		01		33193910100 一般行政	150,695	150,695	-	136,264	49,529	14,431	
			01	33193910101 行政管理	150,695	150,695	-	136,264	49,529	14,431	本年度預算數之內容與上年度之比較如下： 1.人事費138,995,000元，較上年度增列12,292,592元，依實際需要覈實編列。 2.新增更換節能LED燈具459,480元。 3.資訊服務費2,602,805元，較上年度增列1,668,780元。 4.水電費2,161,701元，較上年度減列109,158元。 5.其他合共6,476,014元，較上年度增列119,500元。
			02	33193912000 促進土地利用	9,845	9,845	-	6,200	38,788	3,645	
			01	33193912001 土地開發	-	-	-	-	38,788	-	前年度決算數係辦理區段徵收、土木工程、市地重劃等業務，本年度及上年度均無預算數。
			02	33193912002 土地開發及測繪業務	9,845	9,845	-	6,200	-	3,645	本年度預算數之內容與上年度之比較如下： 1.新增辦理不同使用分區逕為分割作業等費用3,809,520元。 2.新增赴大陸參加2019海峽兩岸城市地理信息系統學術論壇旅費120,000元。 3.新增汰換辦理地籍測量用數位相機50,000元。 4.辦理地籍線與建築線疑義清理作業等費用4,420,000元，較上年度減列80,000元。 5.其他合共1,445,480元，較上年度減列254,870元。
			03	33193915100 地籍管理	-	-	-	-	59,844	-	
			01	33193915101 地籍測量	-	-	-	-	59,844	-	前年度決算數係辦理控制及逕為分割測量管理、測繪管理業務，本年度及上年度均無預算數。
			04	33193919000 一般建築及設備	2,238	-	2,238	1,236	1,173	1,002	
			01	33193919004 其他設備	2,238	-	2,238	1,236	1,173	1,002	本年度編列汰換個人電腦22部、網路及資訊周邊設備、套裝軟體、汰換軌道式坐標讀取儀及自動滅火設備等，共計2,238,000元。

本 頁 空 白

三、 附 屬 表

臺北市政府地政局土地開發總隊
歲入項目說明提要與預算明細表

經常門

中華民國108年度

單位：新臺幣元

行政規費收入—審查費	來源別子目及細目與編號	04193910101 行政規費收入-審查費	承辦單位	控制測量科	預算金額	500,000元
	歲入項目說明	<p>一、項目內容： 受理司法機關囑託辦理鑑測民眾土地訴訟案件。</p> <p>二、法令依據： 1.依據地籍測量實施規則第209條、第222條之規定。 2.依據土地複丈費及建築改良物測量費標準第2條、第3條及第4條之規定。</p> <p>三、計算方法： 土地複丈及鑑界費收入 1年*500,000元=500,000元。</p> <p>四、實施進度： 自民國108年1月1日起至108年12月31日止。</p> <p>五、完成方法： 隨申請案件徵收，依規定解繳市庫。</p> <p>六、預期成果： 估計本年度可達成預算數額。</p>				

臺北市政府地政局土地開發總隊
歲入項目說明提要與預算明細表

經常門

中華民國108年度

單位：新臺幣元

科目名稱及編號	單位	數量	單價	預算數	說明及收入依據
合計				500,000	
04193910101 審查費	年	1	500,000	500,000	土地複丈費及建築改良物測量費收入，依據土地複丈費及建築改良物測量費收費標準計徵。 收入依據：地籍測量實施規則第209條、第222條與土地複丈費及建築改良物測量費標準第2條、第3條及第4條。

行政規費收入—審查費

行政規費收入—審查費

臺北市政府地政局土地開發總隊

歲入項目說明提要與預算明細表

經常門

中華民國108年度

單位：新臺幣元

	來源別子目及細目與編號	承辦單位	控制測量科、測繪管理科及秘書室	預算金額	
使用規費收入—資料使用費	04193910204 使用規費收入-資料使用費			293,000元	
歲入項目說明	<p>一、項目內容： 1.受理司法機關囑託辦理鑑測民眾土地訴訟案件成果圖表費。 2.受理機關或民眾申請大幅地籍圖、多目標地籍圖之謄本費。 3.受理當事人或利害關係人申請閱覽及影印有關資料或卷宗之查閱費及複製費。 4.受理機關或民眾申請地籍圖電子檔及圖根點電子檔之費用。</p> <p>二、法令依據： 1.依據土地法第47條之2、第67條及第79條之2規定之書狀費、工本費及閱覽費收費標準表之規定。 2.依「臺北市地籍複製圖及多目標地籍圖提供使用辦法」之規定。 3.依據行政程序法第46條、臺北市政府及所屬機關學校提供政府資訊收費標準辦理。 4.依土地基本資料庫電子資料流通作業要點及臺北市地籍資料電子流通作業收費標準辦理。</p> <p>三、計算方法： 1.受理司法機關囑託辦理鑑測民眾土地訴訟案件複印成果圖表費收入 1,112張*20元=22,240元。 2.受理機關或民眾申請地籍複製圖之謄本費收入 300張*50元=15,000元。 3.受理機關或民眾申請多目標地籍圖之謄本費收入 250張*80元=20,000元。 4.受理機關或民眾申請彩色版多目標地籍圖之謄本費收入 20張*250元=5,000元。 5.受理當事人或利害關係人申請閱覽、抄錄等有關資料或卷宗之查閱費收入 1年*260元=260元。 6.受理當事人或利害關係人申請閱覽、抄錄等有關資料或卷宗之材料費收入 250張*2元=500元。 7.受理機關或民眾申請地籍圖電子檔之費用收入 190小段*1,000元=190,000元。 8.受理機關或民眾申請圖根點電子檔之費用收入 2,000點*20元=40,000元。</p> <p>四、實施進度： 自民國108年1月1日起至108年12月31日止。</p> <p>五、完成方法： 於事實發生時，依規定解繳市庫。</p> <p>六、預期成果： 估計本年度可達成預算數額。</p>				

使用規費收入—資料使用費

臺北市政府地政局土地開發總隊
歲入項目說明提要與預算明細表

經常門

中華民國108年度

單位：新臺幣元

科目名稱及編號	單位	數量	單價	預算數	說明及收入依據
合計				293,000	
04193910204 資料使用費	張	1,112	20	22,240	受理司法機關囑託辦理鑑測民眾土地訴訟案件複印成果圖表費收入。 收入依據：土地法第67條及第79條之2規定之書狀費、工本費及閱覽費收費標準表。
	張	300	50	15,000	受理機關或民眾申請地籍複製圖之謄本費收入。 收入依據：臺北市地籍複製圖及多目標地籍圖提供使用辦法。
	張	250	80	20,000	受理機關或民眾申請多目標地籍圖之謄本費收入。 收入依據：臺北市地籍複製圖及多目標地籍圖提供使用辦法。
	張	20	250	5,000	受理機關或民眾申請彩色版多目標地籍圖之謄本費收入。 收入依據：臺北市地籍複製圖及多目標地籍圖提供使用辦法。
	年	1	260	260	受理當事人或利害關係人申請閱覽、抄錄等有關資料或卷宗之查閱費收入。 收入依據：行政程序法第46條、臺北市政府及所屬機關學校提供政府資訊收費標準。
	張	250	2	500	受理當事人或利害關係人申請閱覽、抄錄等有關資料或卷宗之材料費收入。 收入依據：行政程序法第46條、臺北市政府及所屬機關學校提供政府資訊收費標準。
	小段	190	1,000	190,000	受理機關或民眾申請地籍圖電子檔之費用收入。 收入依據：依土地基本資料庫電子資料流通作業要點及臺北市地籍資料電子流通作業收費標準。
	點	2,000	20	40,000	受理機關或民眾申請圖根點電子檔之費用收入。 收入依據：依土地基本資料庫電子資料流通作業要點及臺北市地籍資料電子流通作業收費標準。

使用規費收入—資料使用費

使用規費收入—資料使用費

臺北市政府地政局土地開發總隊
歲入項目說明提要與預算明細表

經常門

中華民國108年度

單位：新臺幣元

廢舊物資售價—廢舊物資售價	來源別子目及 細目與編號	06193910501 廢舊物資售價-廢舊物資售價	承辦單位	秘書室	預算金額	6,000元
	歲入項目說明	<p>一、項目內容： 廢舊物品變賣收入。</p> <p>二、法令依據： 臺北市市有財產管理自治條例。</p> <p>三、計算方法： 廢舊物品變賣收入 1年*6,000元=6,000元。</p> <p>四、實施進度： 自民國108年1月1日起至108年12月31日止。</p> <p>五、完成方法： 事實發生時，依規定解繳市庫。</p> <p>六、預期成果： 估計本年度可達成預算數額。</p>				

臺北市政府地政局土地開發總隊
歲入項目說明提要與預算明細表

經常門

中華民國108年度

單位：新臺幣元

科目名稱及編號	單位	數量	單價	預算數	說明及收入依據
合計				6,000	
06193910501 廢舊物資售價	年	1	6,000	6,000	廢舊物品變賣收入。 收入依據：臺北市市有財產 管理自治條例。

廢舊物資售價－廢舊物資售價

廢舊物資售價－廢舊物資售價

臺北市政府地政局土地開發總隊
歲入項目說明提要與預算明細表

經常門

中華民國108年度

單位：新臺幣元

雜項收入—其他雜項收入	來源別子目及細目與編號	11193910210 雜項收入-其他雜項收入	承辦單位	控制測量科、秘書室	預算金額	27,000元	雜項收入—其他雜項收入
歲入項目說明	<p>一、項目內容： 1.高等法院囑託鑑測差旅費收入。 2.員工住宿公有宿舍扣繳之房租津貼及宿舍使用費收入。</p> <p>二、法令依據： 1.依民事訴訟法第338條之規定。 2.全國軍公教員工待遇支給要點第4點。</p> <p>三、計算方法： 1.受理臺灣高等法院囑託鑑測外縣市土地差旅費收入 1件*3天*4人*1,550元=18,600元。 2.員工住宿公有宿舍房租津貼及使用費收入 1人*12月*700元=8,400元。</p> <p>四、實施進度： 自民國108年1月1日起至108年12月31日止。</p> <p>五、完成方法： 於事實發生時，依規定解繳市庫。</p> <p>六、預期成果： 估計本年度可達成預算數額。</p>						

臺北市政府地政局土地開發總隊
歲入項目說明提要與預算明細表

經常門

中華民國108年度

單位：新臺幣元

	科目名稱及編號	單位	數量	單價	預算數	說明及收入依據
雜項收入—其他雜項收入	合計				27,000	
	11193910210 其他雜項收入	件、天、 人	1x3x4	1,550	18,600	受理臺灣高等法院囑託鑑測外縣市土地差旅費收入，以1件計，每件工作天3天，4人1組；明細如下:1件x3天x4人x1,550元=18,600元(收支併列)。收入依據：依民事訴訟法第338條之規定辦理。
		人、月	1x12	700	8,400	員工(簡任第14職等至薦任第8職等)住宿公有宿舍扣繳之房租津貼及宿舍使用費收入。收入依據：全國軍公教員工待遇支給要點第4點。

雜項收入—其他雜項收入

臺北市政府地政局土地開發總隊

歲出計畫說明提要與各項費用明細表

中華民國108年度

單位：新臺幣元

一般行政—行政管理	業務計畫及工作計畫名稱與編號	33193910101 一般行政-行政管理	承辦單位	秘書室、會計室、人事室、政風室	預算金額	150,695,000元	一般行政—行政管理
	歲出計畫說明	<p>一、計畫內容： 1.辦理本總隊文書、檔案、財產、物品、出納、管理等業務。 2.辦理歲計、會計、統計工作。 3.辦理本總隊同仁之任免遷調、考績獎懲、訓練進修、待遇、福利退休、撫卹、保險等業務。 4.執行政風預防、查處及機關公務機密維護與設施安全維護等業務。</p> <p>二、預期成果： 1.完成良好的機關管理工作，有助於本總隊業務順利推展。 2.辦理歲計、會計、統計工作，以完成會計報告等財務資訊。 3.強化人事服務，做好人事管理，增進員工福利，提升行政效率。 4.澄清吏治，革新政風，提升行政效能，樹立機關廉能形象，維護市民合法權益。</p>					
分支計畫及用途別科目		單位	數量	單價	預算數	說明	
合計					150,695,000	較上年度預算數136,263,806元，增加14,431,194元。	
01人員維持費					138,995,000	較上年度預算數126,702,408元，增加12,292,592元。	
0100 人事費					138,995,000		
0103 法定編制人員待遇		年	1	66,978,000	66,978,000	職員110人薪津(詳人事費分析表)。	
0105 技工及工友待遇		年	1	19,077,543	19,077,543	職工54人工資(詳人事費分析表)。	
0111 獎金		年	1	8,888,900	8,888,900	依考績法規定核發之獎金。	
		年	1	11,130,000	11,130,000	依規定核發之年終工作獎金。	
0121 其他給與		年	1	2,256,000	2,256,000	休假補助費。	
		人、月、段	74 × 12 × 1	630	559,440	員工上下班交通費。	
		人、月、段	88 × 12 × 2	630	1,330,560	員工上下班交通費。	

臺北市政府地政局土地開發總隊

歲出計畫說明提要與各項費用明細表

中華民國108年度

單位：新臺幣元

分支計畫及用途別科目	單位	數量	單價	預算數	說明	
0131 加班值班費	人、月	44 × 12	2,000	1,056,000	測量助理44人之測量工作費。	
	年	1	1,194,176	3,691,176	本總隊員工辦理各項業務超時加班費。	
	年	1	2,497,000	2,497,000	不休假出勤加班費。	
	0141 退休退職給付	年	1	3,239,000	3,239,000	職工3人退職之退職金。
		年	1	5,850,533	11,536,493	提撥退撫基金。
	0142 退休離職儲金	年	1	5,685,960	5,685,960	提撥勞工退休準備金。
		年	1	5,343,599	9,251,888	職員及職工健保費。
	0151 保險	年	1	2,272,483	2,272,483	職員公保費。
		年	1	1,635,806	1,635,806	職工勞保費。
		02一般業務			11,295,000	較上年度預算數9,159,038元，增加2,135,962元。
0200 業務費			11,295,000			
0201 教育訓練費	年	1	40,000	40,000	電腦訓練費。	
	年	1	35,939	2,161,701	辦公大樓水費。	
0202 水電費	年	1	2,125,762	35,939	辦公大樓電費。	
	年	1	110,460	380,480	專線通訊費。	
0203 通訊費	部、月	29 × 12	560	110,460	公務用電話費。	
	件	2,210	34	194,880	通知雙掛號郵資。	
0213 資訊服務費	年	1	125,720	75,140	臺北市多目標地籍圖資查詢核發整合系統軟體維護費。	
	年	1	708,000	2,602,805	臺北市控制測量成果及應用測量成果管理系統軟體維護費。	

臺北市政府地政局土地開發總隊

歲出計畫說明提要與各項費用明細表

中華民國108年度

單位：新臺幣元

分支計畫及用途別科目	單位	數量	單價	預算數	說明
0221 稅捐及規費	年	1	225,585	225,585	電腦及周邊設備維護費。
	年	1	1,543,500	1,543,500	臺北市控制測量成果及應用測量成果管理系統軟體移植暨功能調整及擴充費用(新增)。
				174,460	
	年	1	108,190	108,190	公務車輛使用牌照稅(詳公務車輛明細表)。
	年	1	60,420	60,420	公務車輛燃料使用費(詳公務車輛明細表)。
0231 保險費	年	1	5,850	5,850	公務車輛檢驗費(詳公務車輛明細表)。
				27,854	
0250 按日按件計資酬金	年	1	27,854	27,854	公務車輛保險費(詳公務車輛明細表)。
				15,000	
0271 物品	年	1	15,000	15,000	辦公大樓消防設備安全檢查費用。
				1,262,784	
	年	1	45,404	45,404	辦公物品材料等費用。
	組	1	94,800	94,800	資訊用品及零組件。
	年	1	239,000	239,000	電腦耗材。
	張	100	1,400	140,000	汰換辦公椅。
	年	1	3,600	3,600	電腦圖書費。
	年	1	459,480	459,480	更換節能LED燈具(新增)。
	年	1	280,500	280,500	公務車輛油料費(詳公務車輛明細表)。
				1,312,516	
0279 一般事務費	坪、月	1760 × 12	26	549,120	辦公大樓清潔及綠美化維持費。
	張	1,000	1	1,000	印製收入憑證。
	年	1	91,500	91,500	保全費用。
	臺、月、張	3 × 12 × 6480	0.7	163,296	影印機使用費。
	人、月	110 × 12	360	475,200	統籌業務費，按職員每人每月360元編列。

一般行政—行政管理

一般行政—行政管理

臺北市政府地政局土地開發總隊

歲出計畫說明提要與各項費用明細表

中華民國108年度

單位：新臺幣元

分支計畫及用途別科目	單位	數量	單價	預算數	說明
一般行政—行政管理	人、月	54 × 12	50	32,400	統籌業務費，按職工每人每月50元編列。
	0281 房屋建築養護費			194,810	
	年	1	4,510	4,510	辦公房舍修繕費(為鋼筋混凝土建造共1,760坪，30坪以內部分)。
	坪、年	1730 × 1	110	190,300	辦公房舍修繕費(為鋼筋混凝土建造共1,760坪，超過30坪部分)。
	0282 車輛及辦公器具養護費			542,590	
	年	1	102,090	102,090	辦公機具維護費。
	年	1	440,500	440,500	公務車輛養護費(詳公務車輛明細表)。
	0283 設施及機械設備養護費			2,369,000	
	年	1	2,369,000	2,369,000	大樓公共設備管理維護費。
	0291 國內旅費			31,000	
人、天	20 × 1	1,550	31,000	市外出差旅費。	
0298 特別費			180,000		
月	12	15,000	180,000	總隊長特別費。	
05會計業務				8,000	較上年度預算數8,720元，減少720元。
0200 業務費				8,000	
0279 一般事務費				7,160	
年	1	4,280	4,280	4,280	印製各種會計帳表冊。
人次	36	80	2,880	2,880	辦理會計業務逾時誤餐餐盒費用。
0295 短程車資				840	
年	1	840	840	840	員工外出洽辦公務所需交通費。
06人事業務				371,000	較上年度預算數367,120元，增加3,880元。
0200 業務費				371,000	
0250 按日按件計資酬金				24,000	
節	12	2,000	24,000	24,000	辦理員工訓練鐘點費。
0279 一般事務費				347,000	

臺北市政府地政局土地開發總隊

歲出計畫說明提要與各項費用明細表

中華民國108年度

單位：新臺幣元

分支計畫及用途別科目	單位	數量	單價	預算數	說明
一般行政—行政管理 07政風業務 0200 業務費 0250 按日按件計資酬金 0279 一般事務費 0295 短程車資	年	1	17,080	17,080	印製各種人事資料表冊。
	人、年	164 × 1	2,000	328,000	文康活動費(本總隊員工164人)。
	人次	24	80	1,920	辦理人事業務逾時誤餐餐盒費用。
				26,000	較上年度預算數26,520元，減少520元。
				26,000	
				4,000	
	節	2	2,000	4,000	辦理演講、講習等活動講座鐘點費。
				21,640	
	年	1	19,480	19,480	編印法令宣導刊物、政風專案訪查及反貪宣導獎品等各項所需業務費。
	年、次	1 × 1	1,200	1,200	辦理政風座談研討會、廉政會報等各項所需業務費。
	人次	12	80	960	辦理政風業務逾時誤餐餐盒費用。
			360		
	年	1	360	360	員工外出洽辦公務所需交通費。

臺北市政府地政局土地開發總隊

歲出計畫說明提要與各項費用明細表

中華民國108年度

單位：新臺幣元

促進土地利用—土地開發及測繪業務

促進土地利用—土地開發及測繪業務

業務計畫及工作計畫名稱與編號	33193912002 促進土地利用-土地開發及測繪業務	承辦單位	區段徵收科、市地重劃科、土木工程科、控制測量科、測繪管理科	預算金額	9,845,000元
歲出計畫說明	<p>一、計畫內容：</p> <ol style="list-style-type: none"> 1. 廣續辦理北投士林科技園區、木柵路五段附近地區、社子島附近地區等之區段徵收作業與內湖九期等之市地重劃作業。 2. 廣續督導自辦市地重劃業務。 3. 辦理抵費地、其餘可供建築土地之公開標售、標租或招標設定地上權作業。 4. 辦理加密控制測量及圖根測量：選點、埋設標石、觀測、計算、調製成果圖表及建檔管理；衛星定位基準站維護管理；並視需要埋設永久標誌。 5. 辦理都市計畫土地使用分區及公共設施用地界線逐為分割測量，並廣續辦理地籍線與建築線疑義案件清理作業。 6. 辦理法院、行政執行分署、檢察機關或上級機關囑託勘測案件。 7. 會同勘查界樁、繪製分割原圖、實地測量、計算面積、成果檢查、造冊、繪圖。 8. 辦理異議案件，釘立界樁及中心樁聯測，圖籍資料維護及區段徵收、市地重劃地籍整理。 <p>二、預期成果：</p> <ol style="list-style-type: none"> 1. 提高都市土地利用，加速市政建設發展，交換、分合、開闢優良建築用地，達成地盡其利、地利共享之目標。 2. 改善市民居住環境，提高生活品質，開闢公共設施，增進地區經濟繁榮。 3. 廣續辦理本市麻陋地區之土地開發作業，強化市政建設。 4. 發揮土地最大效益，促進整體經濟發展。 5. 提供戶地測量及土地複丈，可靠控制點之依據。 6. 提高測繪精度，減少土地糾紛。 				

分支計畫及用途別科目	單位	數量	單價	預算數	說明
合計				9,845,000	較上年度預算數6,200,350元，增加3,644,650元。
01 區段徵收業務				87,000	較上年度預算數87,710元，減少710元。
0200 業務費				87,000	
0271 物品	年	1	56,730	56,730	規劃及印製圖說宣導品書籍文具紙張等用品。
0279 一般事務費	人次	37	80	2,960	辦理區段徵收業務逾時誤餐餐盒費用。
0291 國內旅費	人、天	17×1	1,550	26,350	市外出差旅費。
0295 短程車資	年	1	960	960	員工外出洽辦公務所需交通費。
02 土木工程業務				45,000	較上年度預算數45,040元，減少40元。
0200 業務費				45,000	
0271 物品				23,160	

臺北市政府地政局土地開發總隊

歲出計畫說明提要與各項費用明細表

中華民國108年度

單位：新臺幣元

分支計畫及用途別科目	單位	數量	單價	預算數	說明
	年	1	23,160	23,160	工程用文具紙張書籍等。
0279 一般事務費				8,800	
	人次	110	80	8,800	辦理土木工程業務逾時誤餐餐盒費用。
0291 國內旅費				10,850	
	人、天	7×1	1,550	10,850	市外出差旅費。
0295 短程車資				2,190	
	年	1	2,190	2,190	員工外出洽辦公務所需交通費。
03市地重劃業務				51,000	較上年度預算數51,800元，減少800元。
0200 業務費				51,000	
0271 物品				24,200	
	年	1	24,200	24,200	印製各種地籍圖整理表冊、文具用品及書籍。
0279 一般事務費				960	
	人次	12	80	960	辦理市地重劃業務逾時誤餐餐盒費用(新增)。
0291 國內旅費				12,400	
	人、天	8×1	1,550	12,400	市外出差旅費。
0295 短程車資				13,440	
	年	1	13,440	13,440	員工外出洽辦公務所需交通費。
04控制及逕為分割測量管理				8,942,000	較上年度預算數5,233,460元，增加3,708,540元。
0200 業務費				8,940,000	
0250 按日按件計資酬金				74,000	
	案	1	60,000	60,000	處理糾紛及訴訟之費用。
	節	7	2,000	14,000	辦理員工測量業務訓練鐘點費。
0271 物品				133,000	
	年	1	50,000	50,000	測量文具圖書用品。
	年	1	36,000	36,000	控制測量外業用工具及消耗品。
	年	1	35,000	35,000	購置鋼釘、塑膠樁、不銹鋼標、鐵製保護蓋及石樁等控

促進土地利用—土地開發及測繪業務

促進土地利用—土地開發及測繪業務

臺北市政府地政局土地開發總隊

歲出計畫說明提要與各項費用明細表

中華民國108年度

單位：新臺幣元

分支計畫及用途別科目	單位	數量	單價	預算數	說明
0279 一般事務費	組	3	4,000	12,000	制點樁標費用。
				8,585,350	測量儀器電池組。
	年	1	48,470	48,470	印製控制測量、圖籍管理及民眾申請書等各種報告表冊。
	支	50	2,000	100,000	埋設控制點樁標等費用。
	筆數	1,105	4,000	4,420,000	辦理地籍線與建築線疑義清理作業等費用。
0283 設施及機械設備養護費	人次	2,592	80	207,360	辦理控制及逕為分割測量管理業務逾時誤餐餐盒費用。
	案	185	20,592	3,809,520	辦理不同使用分區逕為分割作業等費用(新增)。
				80,000	
	年	1	80,000	80,000	接收儀、經緯儀等設備養護費。
0291 國內旅費				60,450	
	人、天	27 × 1	1,550	41,850	市外出差旅費。
	人、天	12 × 1	1,550	18,600	外縣市鑑測差旅費(收支併列)。
0295 短程車資				7,200	
	年	1	7,200	7,200	員工外出洽辦公務所需交通費。
0400 獎補助費				2,000	
0451 損失及賠償				2,000	
	次	1	2,000	2,000	砍伐阻礙測量觀測視線果樹花木補償費。
05測繪管理				720,000	較上年度預算數782,340元，減少62,340元。
0200 業務費				720,000	
0221 稅捐及規費				5,000	
	筆	250	20	5,000	申請土地、建物登記謄本費。
0262 國內組織會費				15,000	
	年	1	15,000	15,000	學會會費及學術研討會費。
0271 物品				255,704	

促進土地利用—土地開發及測繪業務

促進土地利用—土地開發及測繪業務

臺北市政府地政局土地開發總隊

歲出計畫說明提要與各項費用明細表

中華民國108年度

單位：新臺幣元

分支計畫及用途別科目	單位	數量	單價	預算數	說明
0279 一般事務費	年	1	15,500	15,500	測量外業用品。
	年	1	66,000	66,000	戶地測量用相關文具、圖籍用品。
	月	12	1,500	18,000	地籍圖整理用物品。
	年	1	22,500	22,500	購置埋設樁標用相關物品。
	年	1	12,000	12,000	繪製原圖、大幅地籍圖膠片。
	年	1	71,704	71,704	繪圖機耗材及零件。
	臺	10	5,000	50,000	汰換辦理地籍測量用數位相機(新增)。
				170,216	
	年	1	21,216	21,216	印製各種戶地測量地籍圖整理表冊。
	年	1	35,000	35,000	共同主辦國內各項學術研討會。
0283 設施及機械設備養護費	人次	1,425	80	114,000	辦理測繪管理業務逾時誤餐餐盒費用。
				98,000	
0291 國內旅費	年	1	98,000	98,000	繪圖機養護費。
				49,600	
0292 大陸地區旅費	人、天	32 × 1	1,550	49,600	市外出差旅費。
				120,000	
0295 短程車資	人、次	2 × 1	60,000	120,000	赴大陸參加2019海峽兩岸城市地理信息系統學術論壇(2人5天)(新增)。
				6,480	
	年	1	6,480	6,480	員工外出洽辦公務所需交通費。

促進土地利用—土地開發及測繪業務

促進土地利用—土地開發及測繪業務

臺北市政府地政局土地開發總隊

歲出計畫說明提要與各項費用明細表

中華民國108年度

單位：新臺幣元

一般建築及設備—其他設備	業務計畫及工作計畫 名稱與編號	33193919004 一般建築及設備-其他設備	承辦 單位	秘書室、測繪管理科	預算 金額	2,238,000元	一般建築及設備—其他設備
	歲出計畫說明	<p>一、計畫內容： 考量實際需要，配合本總隊業務推展，購置工作相關設備以提高工作效率。</p> <p>二、預期成果： 如期完成設備購置，以提高工作效率及業務準確性，達到便民要求。</p>					
分支計畫及用途別科目		單位	數量	單價	預算數	說 明	
合計					2,238,000	較上年度預算數1,236,200元，增加1,001,800元。	
04其他設備					2,238,000	較上年度預算數1,236,200元，增加1,001,800元。	
0300 設備及投資					2,238,000		
0304 機械設備費		臺	1	411,800	411,800	汰換軌道式坐標讀取儀。	
0306 資訊軟硬體設備費		部	22	25,200	554,400	汰換個人電腦。	
		組	1	112,000	112,000	網路及資訊周邊設備。	
		年	1	752,000	752,000	套裝軟體。	
0319 雜項設備費		臺	1	69,800	69,800	汰換大尺寸繪圖機。	
		組	1	338,000	338,000	汰換自動滅火設備(依分攤比例21.6%編列)。	

臺北市政府地政局土地開發總隊

人事費分析表

中華民國108年度

0133010100-民政支出-一般行政-行政管理

單位：新臺幣元

類別	預算員額	全年度人事費											備註	
		民意代表待遇	政務人員待遇	法定編制人員待遇	約聘僱人員待遇	技工及工友待遇	獎金	其他給與	加班值班費	退休退職給付	退休離職儲金	保險		合計
合計	164			66,978,000		19,077,543	20,018,900	5,202,000	3,691,176	3,239,000	11,536,493	9,251,888	138,995,000	
正式員額	110			66,978,000			14,075,337	1,498,000	1,944,246		5,850,533	6,571,482	96,917,598	
職員	110			66,978,000			14,075,337	1,498,000	1,944,246		5,850,533	6,571,482	96,917,598	
技工	47					16,279,323	5,360,600	720,000	459,480	3,239,000	5,350,176	2,347,010	33,755,589	
駕駛	1					412,500	85,938	6,000	13,750		49,500	56,424	624,112	
工友	6					2,385,720	497,025	32,000	79,524		286,284	276,972	3,557,525	
其他人事費								2,946,000	1,194,176				4,140,176	

本 頁 空 白

四、參 考 表

臺北市政府地政局土地開發總隊

歲出一級用途別科目分析表

中華民國108年度

單位：新臺幣千元

名稱及編號	合計	經常支出						資本支出					
		人事費	業務費	獎補助費	債務費	預備金	小計	人事費	業務費	設備及投資	獎補助費	預備金	小計
合計	162,778	138,995	21,543	2			160,540			2,238			2,238
33193910000 民政支出	162,778	138,995	21,543	2			160,540			2,238			2,238
33193910100 一般行政	150,695	138,995	11,700				150,695						
33193910101 行政管理	150,695	138,995	11,700				150,695						
33193912000 促進土地利用	9,845		9,843	2			9,845						
33193912002 土地開發及測繪 業務	9,845		9,843	2			9,845						
33193919000 一般建築及設備	2,238									2,238			2,238
33193919004 其他設備	2,238									2,238			2,238

臺北市政府地政局土地開發總隊

資本支出分析表

中華民國108年度

單位：新臺幣千元

名稱及編號	合計	設 備 及 投 資								其他資本支出	
		土地	房屋建築及設備	公共建設及設施	機械設備	運輸設備	資訊軟體設備	雜項設備	權利		投資
合 計	2,238				412		1,418	408			
33193919000 一般建築及設備	2,238				412		1,418	408			
33193919004 其他設備	2,238				412		1,418	408			

臺北市政府地政局土地開發總隊

各項費用彙計表

中華民國108年度

單位：新臺幣元

工作計畫名稱及編號	33193910101 行政管理	33193912002 土地開發及測繪業務	33193919004 其他設備	合 計		
第一、二級用途別 科目名稱及編號						
合 計	150,695,000	9,845,000	2,238,000	162,778,000		
010000人事費	138,995,000			138,995,000		
010300法定編制人員待遇	66,978,000			66,978,000		
010500技工及工友待遇	19,077,543			19,077,543		
011100獎金	20,018,900			20,018,900		
012100其他給與	5,202,000			5,202,000		
013100加班值班費	3,691,176			3,691,176		
014100退休退職給付	3,239,000			3,239,000		
014200退休離職儲金	11,536,493			11,536,493		
015100保險	9,251,888			9,251,888		
020000業務費	11,700,000	9,843,000		21,543,000		
020100教育訓練費	40,000			40,000		
020200水電費	2,161,701			2,161,701		
020300通訊費	380,480			380,480		
021300資訊服務費	2,602,805			2,602,805		
022100稅捐及規費	174,460	5,000		179,460		
023100保險費	27,854			27,854		
025000按日按件計資酬金	43,000	74,000		117,000		
026200國內組織會費		15,000		15,000		
027100物品	1,262,784	492,794		1,755,578		
027900一般事務費	1,688,316	8,768,286		10,456,602		
028100房屋建築養護費	194,810			194,810		
028200車輛及辦公器具養護費	542,590			542,590		
028300設施及機械設備養護費	2,369,000	178,000		2,547,000		
029100國內旅費	31,000	159,650		190,650		
029200大陸地區旅費		120,000		120,000		
029500短程車資	1,200	30,270		31,470		
029800特別費	180,000			180,000		
030000設備及投資			2,238,000	2,238,000		
030400機械設備費			411,800	411,800		
030600資訊軟硬體設備費			1,418,400	1,418,400		

臺北市政府地政局土地開發總隊

各項費用彙計表

中華民國108年度

單位：新臺幣元

工作計畫名稱及編號	33193910101 行政管理	33193912002 土地開發及測繪業務	33193919004 其他設備	合 計		
第一、二級用途別 科目名稱及編號						
031900雜項設備費			407,800	407,800		
040000獎補助費		2,000		2,000		
045100損失及賠償		2,000		2,000		

臺北市政府地政局土地開發總隊

人 事 費 彙 計 表

中華民國108年度

單位：新臺幣元

類別	預算員額	全年度人事費											備註	
		民意代表待遇	政務人員待遇	法定編制人員待遇	約聘僱人員待遇	技工及工友待遇	獎金	其他給與	加班值班費	退休退職給付	退休離職儲金	保險		合計
合計	164			66,978,000		19,077,543	20,018,900	5,202,000	3,691,176	3,239,000	11,536,493	9,251,888	138,995,000	
正式員額	110			66,978,000			14,075,337	1,498,000	1,944,246		5,850,533	6,571,482	96,917,598	
職員	110			66,978,000			14,075,337	1,498,000	1,944,246		5,850,533	6,571,482	96,917,598	
技工	47					16,279,323	5,360,600	720,000	459,480	3,239,000	5,350,176	2,347,010	33,755,589	
駕駛	1					412,500	85,938	6,000	13,750		49,500	56,424	624,112	
工友	6					2,385,720	497,025	32,000	79,524		286,284	276,972	3,557,525	
其他人事費								2,946,000	1,194,176				4,140,176	

臺北市政府地政局土地開發總隊

各項費用分攤表

中華民國108年度

單位：新臺幣元

科目名稱	預定完成		合辦單位	分攤 方式	分攤 比率 %	總經費	本年度預算數				說明
	工作 單位	總數 數量					設備及投資				
							合計	購置費			
其他設備	組	1.00				1,549,000	1,549,000	1,549,000			本設備係合署辦公大樓合辦，由臺北市政府地政局土地開發總隊主辦，汰換已逾年限且不堪使用之FM200自動滅火設備1組，總經費1,549,000元，由各單位按使用面積比率分攤，本總隊分攤比例為21.6%。
汰換自動滅火設備					100	1,549,000	1,549,000	1,549,000			
			臺北市停車管理工程處	按使用面積比率	22.100	342,000	342,000	342,000			
			臺北市地政局土地開發總隊	按使用面積比率	21.600	338,000	338,000	338,000			
			臺北市松山地政事務所	按使用面積比率	19.800	306,000	306,000	306,000			
			臺北市信義區公所	按使用面積比率	1.400	21,000	21,000	21,000			
			臺北市府研究發展考核委員會	按使用面積比率	6.057	93,000	93,000	93,000			
			臺北市府消防局	按使用面積比率	29.043	449,000	449,000	449,000			

臺北市政府地政局土地開發總隊

派員赴大陸計畫預算類別表

中華民國108年度

單位：新臺幣千元

計畫名稱	擬前往地區	擬拜會單位	工作內容	預計前往期間	預計天數	擬派人數	旅費預算				歸屬預算科目	前3年度內有無赴同一單位拜會	
							交通費	生活費	辦公費	合計		有/無	如有，說明其拜會內容
一、考察 出席2019海峽兩岸城市地理信息系統學術論壇	中國上海	未定	參加2019年海峽兩岸城市地理信息系統學術論壇，推動本市智慧測繪業務發展，實地走訪瞭解上海測繪技術部門應用連續運行參考站之實例及發展歷程，提供本局推動智慧測繪可參採之精進作為。	未定	5	2	41	69	10	120	促進土地利用-土地開發及測繪業務	無	

臺北市政府地政局土地開發總隊

公務車輛明細表

中華民國108年度

單位：新臺幣元

業務計畫 及工作計 畫名稱	車輛 數	車輛 種類	乘客 人數 (不含 司機)	購置 年月	汽缸總 排氣量 (立方 公分)	牌照稅 (全年)	燃料使 用費 (全年)	油料費(全年)			養 護 費	車輛 保 險 費	車輛 檢 驗 費	備註
								數量 (公升)	單價 (元)	金額				
一般行政 行政管理		現有車輛				108,190	60,420			280,500	440,500	27,854	5,850	
	1	小客車	4	09608	1801-2400	11,230	6,180	1,080	27.5	29,700	49,000	2,483	750	ATH-2873
	1	小客車	4	09608	1801-2400	11,230	6,180	1,080	27.5	29,700	49,000	2,483	750	ATH-2903
	1	小客車	4	10006	1201-1800	7,120	4,800	1,320	27.5	36,300	49,000	2,483	450	2551-QH
	1	客貨兩用車	7	09703	1801-2400	11,230	6,180	960	27.5	26,400	49,000	2,915	750	4053-QY
	1	客貨兩用車	7	09703	1801-2400	11,230	6,180	960	27.5	26,400	49,000	2,915	750	4055-QY
	1	客貨兩用車	7	09703	1801-2400	11,230	6,180	960	27.5	26,400	49,000	2,915	750	4056-QY
	1	客貨兩用車	7	09803	1801-2400	11,230	6,180	960	27.5	26,400	49,000	2,915	750	4798-UZ
	1	客貨兩用車	7	10303	1801-2400	11,230	6,180	960	27.5	26,400	33,000	2,915	450	AGF-3360
	1	客貨兩用車	4	10303	1801-2400	11,230	6,180	960	27.5	26,400	33,000	2,915	450	AGF-3370
	1	客貨兩用車	4	10403	1801-2400	11,230	6,180	960	27.5	26,400	31,500	2,915		AKM-6861
		合計				108,190	60,420			280,500	440,500	27,854	5,850	

本 頁 空 白

臺北市政府地政
歲出按職能及經

中華民國108

職能別分類	經濟性分類	經常支出							資本支出			
		受僱人員報酬	購買支出 商品及勞務	債務利息	土地租金支出	經常移轉			經常支出合計	投資及增資		
						對企業	對非營利 家庭及民間 機構	對政府		對國外	對營業基金	對非營業 基金 特種
總計		139,112	21,426					2	160,540			
01 一般公共事務		139,112	21,426					2	160,540			
02 防衛												
03 公共秩序與安全												
04 教育												
05 保健												
06 社會安全與福利												
07 住宅及社區服務												
08 娛樂、文化與宗教												
09 燃料與能源												
10 農、林、漁、牧業												
11 礦業、製造業及營造業												
12 運輸及通信												
13 其他經濟服務												
14 環境保護												
15 其他支出												

局土地開發總隊

濟性綜合分類表

年度

單位：新臺幣千元

資本支出														
資本移轉				土地購入	無形資產購入	固定資本形成							資本支出合計	總計
對企業	對非營利 家庭及 機構 民間	對政府	對國外			住宅	非住宅 房屋	營建 工程	運輸 工具	資訊 軟體	其他 設備 及 機器	土地 改良		
									752	1,486		2,238	162,778	
									752	1,486		2,238	162,778	