

中華民國 105 年度

8-4

議會
審定

(自105年1月1日起至105年12月31日止)

臺北市公共運輸處

單位預算追加(減)預算

主辦會計人員 林朝彬

機關長官 常華珍

臺北市公共運輸處

目 次

中華民國105年度

一、追加(減)預算總說明.....	第	1頁
二、主要表		
(一)歲入追加(減)預算表.....	第	5頁
(二)歲出追加(減)預算表.....	第	9頁
三、附屬表		
(一)歲入追加(減)預算項目說明提要、歲入明細表.....	第	13頁
(二)歲出追加(減)預算計畫提要及分支項目概況表		
1.運輸業管理		
大眾運輸管理.....	第	17頁
2.接受補助業務支出		
接受中央各部會補助業務支出.....	第	18頁
3.接受補助建設支出		
接受中央各部會補助建設支出.....	第	22頁
四、參考表		
(一)歲出追加(減)預算用途別科目分析表.....	第	24頁
(二)歲出追加(減)預算資本支出分析表.....	第	26頁

臺北市公共運輸處
追加(減)預算總說明
中華民國 105 年度

一、現行法定職掌及組織系統圖：

(一)機關主要職掌：本處組織規程依臺北市政府 100 年 12 月 20 日府法三字第 10034439100 號令修正發布，並經臺北市議會 101 年 4 月 27 日議法委字第 10110000040 號函備查，自 101 年 1 月 1 日起，執行本市汽車運輸業、長途客運與藍色公路等綜合規劃事項、大眾運輸營運管理、一般運輸業、纜車、藍色公路之管理、公共運輸業行車業務稽查及公共運輸業務相關智慧運輸系統規劃等業務。

(二)內部分層業務：本處置處長 1 人，副處長 1 人，下設 5 科、4 室，預算員額共 143 人(職員 124 人，技工及駕駛 4 人、工友 6 人、約聘僱人員 9 人)。相關業務職掌如下：

綜合規劃科：執行本市汽車運輸業、長途客運與藍色公路等綜合規劃事項，公共運輸場站規劃、設置及公共運輸票證管理等有關事項。

大眾運輸科：執行本市大眾運輸（汽車運輸業與大眾捷運等）營運管理等有關事項。

一般運輸科：執行一般運輸業、纜車、藍色公路之管理及運價初審或核備等有關事項。

業務稽查科：執行公共運輸業行車業務稽查、行車事故統計分析、服務指標評鑑與獎懲核定、違反運輸相關法規裁罰及訴願等有關事項。

智慧運輸科：辦理公共運輸業務相關智慧運輸系統規劃、執行、管理及資訊業務發展等事項。

秘書室：依法辦理文書、檔案、出納、總務、財產管理、公關、研考業務及不屬於其他科室事項。

會計室：依法辦理歲計、會計及統計等事項。

人事室：依法辦理人事管理事項。

政風室：依法辦理政風事項。

臺北市公共運輸處 追加(減)預算總說明

中華民國 104 年度

(三)組織系統圖：

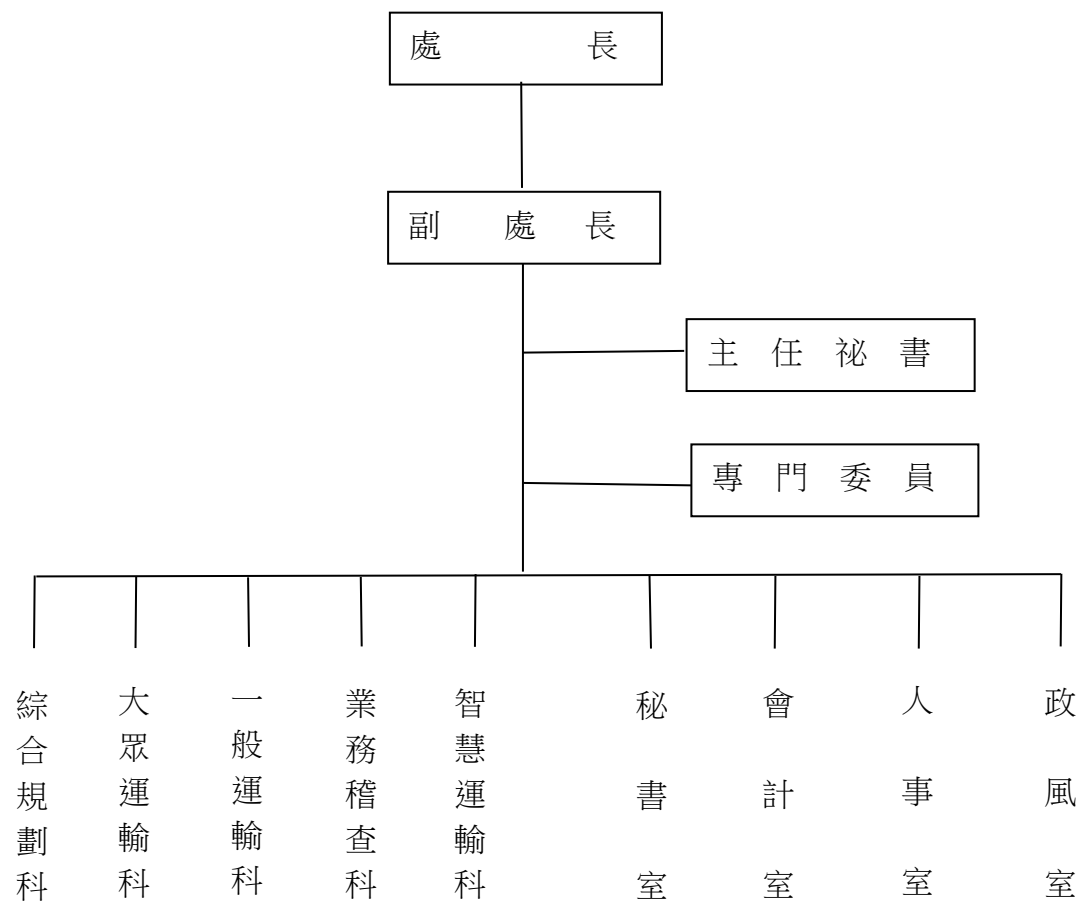

臺北市公共運輸處
追加(減)預算總說明
中華民國 105 年度

二、本年度施政(業務及工作)計畫修正重點及追加(減)預算提要：

(一)本年度施政(業務及工作)計畫修正重點：

改善公車經營管理，提高公車服務水準，提供市民舒適安全的大眾運輸工具，強化臺鐵車站計程車轉乘服務，計程車全面更換新式計費表提升服務品質，無障礙計程車投入無障礙運輸服務及滿足偏遠地區民眾之民行需求。

(二)追加預算提要：

1.歲入追加 168,663,212 元：

經常門：依據中央對直轄市及縣(市)政府補助辦法，追加中央各部會補助收入 168,663,212 元。

2.歲出追加 509,270,235 元：

(1)經常門：追加大眾運輸管理 340,607,023 元及接受中央各部會補助業務支出 142,398,212 元，以上共計 483,005,235 元。

(2)資本門：追加接受中央各部會補助建設支出 26,265,000 元。

本 頁 空 白

臺北市公共運輸處

歲入追加(減)預算表

8-4-5

中華民國105年度

單位：新臺幣元

科 目				原 預 算 數			追 加 (減) 預 算 數			追 加 (減) 後 預 算 數			說 明	
款	項	目	節	名 稱 及 編 號	合 計	經 常 門	資 本 門	合 計	經 常 門	資 本 門	合 計	經 常 門		資 本 門
				總 計	353,631,884	343,631,884	10,000,000	168,663,212	168,663,212		522,295,096	512,295,096	10,000,000	
3				030000 罰款及賠償收入	10,100,000	10,100,000					10,100,000	10,100,000		
	56			08105 公共運輸處	10,100,000	10,100,000					10,100,000	10,100,000		
		1		030100 罰金罰鍰及怠金	9,500,000	9,500,000					9,500,000	9,500,000		
			1	030101 罰金罰鍰	9,500,000	9,500,000					9,500,000	9,500,000		
			2	030300 賠償收入	600,000	600,000					600,000	600,000		
			1	030301 一般賠償收入	600,000	600,000					600,000	600,000		
4				040000 規費收入	4,867,680	4,867,680					4,867,680	4,867,680		
	58			08105 公共運輸處	4,867,680	4,867,680					4,867,680	4,867,680		
		1		040100 行政規費收入	22,500	22,500					22,500	22,500		
			1	040102 證照費	22,500	22,500					22,500	22,500		
			2	040200 使用規費收入	4,845,180	4,845,180					4,845,180	4,845,180		
			1	040202 場地設施使用費	4,845,180	4,845,180					4,845,180	4,845,180		
6				060000 財產收入	338,053,704	328,053,704	10,000,000				338,053,704	328,053,704	10,000,000	
	57			08105 公共運輸處	338,053,704	328,053,704	10,000,000				338,053,704	328,053,704	10,000,000	
		1		060100 財產孳息	328,053,704	328,053,704					328,053,704	328,053,704		

臺北市公共運輸處

歲入追加(減)預算表

中華民國105年度

單位：新臺幣元

科 目				原 預 算 數			追 加 (減) 預 算 數			追 加 (減) 後 預 算 數			說 明
款	項	目	節	名 稱 及 編 號	合 計	經常門	資本門	合 計	經常門	資本門	合 計	經常門	
6	57	1	1	060101 利息收入	3,100,000	3,100,000					3,100,000	3,100,000	
			2	060102 地租	289,129,312	289,129,312					289,129,312	289,129,312	
			3	060103 土地以外不動產租金	9,161,106	9,161,106					9,161,106	9,161,106	
			4	060105 權利金	26,663,286	26,663,286					26,663,286	26,663,286	
		2		060200 財產售價	10,000,000		10,000,000				10,000,000		10,000,000
		1		060202 土地售價	10,000,000		10,000,000				10,000,000		10,000,000
8				080000 補助收入	600,000	600,000		168,663,212	168,663,212		169,263,212	169,263,212	
	25			08105 公共運輸處	600,000	600,000		168,663,212	168,663,212		169,263,212	169,263,212	
		1		080100 補助收入	600,000	600,000		168,663,212	168,663,212		169,263,212	169,263,212	
		1		080102 中央各部會補助	600,000	600,000		168,663,212	168,663,212		169,263,212	169,263,212	

1. 追加交通部公路總局「104年度公路公共運輸提昇計畫」補助辦理各項計畫收入 23,554,514元，明細如下：

(1)公路汽車客運偏遠服務路線營運虧損補貼之原公路客運移撥市區公車計畫 3,522,514元。

(2)雙北市公共運輸

臺北市公共運輸處

歲入追加(減)預算表

8-4-7

中華民國105年度

單位：新臺幣元

科 目				原 預 算 數			追 加 (減) 預 算 數			追 加 (減) 後 預 算 數			說 明	
款	項	目	節	名稱及編號	合計	經常門	資本門	合計	經常門	資本門	合計	經常門		資本門
														旅次起迄需求系統建置計畫 2,000,000元。 (3)強化臺鐵車站計程車轉乘服務(空間及設施)計畫 4,497,000元。 (4)本市無障礙計程車擴增申請補助營運計畫 13,535,000元。 2.追加交通部公路總局「105年度公路公共運輸提昇計畫」補助辦理各項計畫收入 145,108,698元，明細如下： (1)市區汽車客運業營運虧損補貼(既有路線)計畫 10,000,000元。 (2)強化臺鐵車站計程車轉乘服務(空間及設施)計畫 278,698元。 (3)本市無障礙計程車申請補助營運計畫 12,730,000元。 (4)臺北市申請計程車計費表更新計畫 122,100,000

臺北市公共運輸處

歲入追加(減)預算表

中華民國105年度

單位：新臺幣元

科 目				原 預 算 數			追 加 (減) 預 算 數			追 加 (減) 後 預 算 數			說 明	
款	項	目	節	名 稱 及 編 號	合 計	經常門	資本門	合 計	經常門	資本門	合 計	經常門		資本門
10				100000 其他收入	10,500	10,500					10,500	10,500		元。 3. 以上1-2項共計如列數。
	56			08105 公共運輸處	10,500	10,500					10,500	10,500		
		1		100200 雜項收入	10,500	10,500					10,500	10,500		
			1	100202 其他雜項收入	10,500	10,500					10,500	10,500		

臺北市公共運輸處

歲出追加(減)預算表

8-4-9

中華民國105年度

單位：新臺幣元

科 目				原 預 算 數			追 加 (減) 預 算 數			追 加 (減) 後 預 算 數			說 明
款	項	目	節 名 稱 及 編 號	合 計	經 常 門	資 本 門	合 計	經 常 門	資 本 門	合 計	經 常 門	資 本 門	
8	4		08105 公共運輸處	4,698,736,105	4,236,407,887	462,328,218	509,270,235	483,005,235	26,265,000	5,208,006,340	4,719,413,122	488,593,218	追加補助公車業者公車票價差額補貼款如列數。
		1	330100 一般行政	49,193,119	49,193,119					49,193,119	49,193,119		
			330101 行政管理	49,193,119	49,193,119					49,193,119	49,193,119		
		2	330200 運輸業管理	4,080,671,696	3,990,471,696	90,200,000	340,607,023	340,607,023		4,421,278,719	4,331,078,719	90,200,000	
			330201 綜合規劃	249,777,333	159,577,333	90,200,000				249,777,333	159,577,333	90,200,000	
			330202 大眾運輸管理	2,299,443,991	2,299,443,991		340,607,023	340,607,023		2,640,051,014	2,640,051,014		
			330203 一般運輸業管理	210,678,092	210,678,092					210,678,092	210,678,092		
			330204 稽查業務	23,682,546	23,682,546					23,682,546	23,682,546		
			330205 公車處資產負債清理	1,200,000,000	1,200,000,000					1,200,000,000	1,200,000,000		
			330206 智慧運輸管理	97,089,734	97,089,734					97,089,734	97,089,734		
		3	430600 交通福利業務	196,143,072	196,143,072					196,143,072	196,143,072		
			430601 身心障礙者交通福利業務	196,143,072	196,143,072					196,143,072	196,143,072		
		4	337100 建築及設備	372,128,218		372,128,218				372,128,218		372,128,218	
			337101 土地購置	193,191,730		193,191,730				193,191,730		193,191,730	
			337102 營建工程	145,271,875		145,271,875				145,271,875		145,271,875	
			337104 其他設備	33,664,613		33,664,613				33,664,613		33,664,613	

臺北市公共運輸處

歲出追加(減)預算表

中華民國105年度

單位：新臺幣元

科 目				原 預 算 數			追 加 (減) 預 算 數			追 加 (減) 後 預 算 數			說 明
款	項	目	節	合 計	經常門	資本門	合 計	經常門	資本門	合 計	經常門	資本門	
8	4	5		333900 接受補助業務支出	600,000	600,000							
			1	333902 接受中央各部會補助 業務支出	600,000	600,000	142,398,212	142,398,212		142,998,212	142,998,212		1. 追加交通部公路總局「104年度公路公共運輸提昇計畫」補助辦理各項計畫經費 10,019,514元，明細如下： (1)公路汽車客運偏遠服務路線營運虧損補貼之原公路客運移撥市區公車計畫 3,522,514元。 (2)雙北市公共運輸旅次起迄需求系統建置計畫 2,000,000元。 (3)強化臺鐵車站計程車轉乘服務(空間及設施)計畫 4,497,000元。
													2. 追加交通部公路總局「105年度公路公共運輸提昇計畫」補助辦理各項計畫經費 132,378,698元，明細如下： (1)補助市區汽車客運業營運虧損補貼(既有路線)計

臺北市公共運輸處

歲出追加(減)預算表

8-4-11

中華民國105年度

單位：新臺幣元

科 目				原 預 算 數			追 加 (減) 預 算 數			追 加 (減) 後 預 算 數			說 明	
款	項	目	節	名 稱 及 編 號	合 計	經 常 門	資 本 門	合 計	經 常 門	資 本 門	合 計	經 常 門		資 本 門
8	4	6		338300 接受補助建設支出				26,265,000		26,265,000	26,265,000			畫 10,000,000元。 (2)臺北市申請計程車計費表更新計畫 122,100,000元。 (3)強化臺鐵車站計程車轉乘服務(空間及設施)計畫 278,698元。 3.以上1-2項共計追加如列數。
			1	338302 接受中央各部會補助建設支出				26,265,000		26,265,000	26,265,000			1.追加交通部公路總局「104年度公路公共運輸提昇計畫」補助辦理本市無障礙計程車擴增申請補助營運計畫經費 13,535,000元。 2.追加交通部公路總局「105年度公路公共運輸提昇計畫」補助辦理本市無障礙計程車申請補助營運計畫經費 12,730,000元。 3.以上1-2項共計追加如列數。

本 頁 空 白

臺北市公共運輸處

8-4-13

歲入追加(減)預算項目說明提要

經常門

中華民國105年度

單位：新臺幣元

科目	8款25項1目1節	來源別子目及細目編號與名稱	080102 補助收入 中央各部會補助	追加(減) 預算金額	168,663,212元	承辦單位	綜合規劃科、大眾運輸科、一般運輸科
歲		入		項		目	
說		明		說		明	
<p>一、項目內容：1.交通部公路總局「104年度公路公共運輸提昇計畫」補助公路汽車客運偏遠服務路線營運虧損補貼之原公路客運移撥市區公車計畫補助款收入。</p> <p>2.交通部公路總局「104年度公路公共運輸提昇計畫」補助雙北市公共運輸旅次起迄需求系統建置計畫補助款收入。</p> <p>3.交通部公路總局「104年度公路公共運輸提昇計畫」補助強化臺鐵車站計程車轉乘服務(空間及設施)計畫補助款收入。</p> <p>4.交通部公路總局「104年度公路公共運輸提昇計畫」補助本市無障礙計程車擴增申請補助營運計畫補助款收入。</p> <p>5.交通部公路總局「105年度公路公共運輸提昇計畫」補助市區汽車客運業營運虧損補貼(既有路線)補助款收入。</p> <p>6.交通部公路總局「105年度公路公共運輸提昇計畫」補助本市無障礙計程車申請補助營運計畫補助款收入。</p> <p>7.交通部公路總局「105年度公路公共運輸提昇計畫」補助本市申請計程車計費表更新計畫補助款收入。</p> <p>8.交通部公路總局「105年度公路公共運輸提昇計畫」補助強化臺鐵車站計程車轉乘服務(空間及設施)計畫補助款收入。</p> <p>二、法令依據：依據中央對直轄市及縣(市)政府補助辦法辦理。</p> <p>三、計算方法：1.交通部公路總局補助公路汽車客運偏遠服務路線營運虧損補貼之原公路客運移撥市區公車計畫補助款收入3,522,514元。</p> <p>2.交通部公路總局補助雙北市公共運輸旅次起迄需求系統建置計畫補助款收入2,000,000元。</p> <p>3.交通部公路總局補助強化臺鐵車站計程車轉乘服務(空間及設施)計畫補助款收入4,775,698元。</p> <p>4.交通部公路總局補助本市無障礙計程車(擴增)推動計畫補助款收入26,265,000元。</p> <p>5.交通部公路總局補助市區汽車客運業營運虧損補貼(既有路線)補助款收入10,000,000元。</p> <p>6.交通部公路總局補助本市申請計程車計費表更新計畫補助款收入122,100,000元。</p>							

臺北市公共運輸處

歲入追加(減)預算項目說明提要

經常門

中華民國105年度

單位：新臺幣元

科目	8 款 25 項 1 目 1 節	來源別子目及細目編號與名稱	080102 補助收入 中央各部會補助	追加(減) 預算金額	168,663,212 元	承辦單位	綜合規劃科、大眾運輸科、一般運輸科
----	------------------	---------------	------------------------	---------------	---------------	------	-------------------

歲 入 項 目 說 明

四、實施進度：自民國105年1月1日起至105年12月31日止。

五、完成方法：由本處開立收據向補助單位請款，依規定解繳市庫。

六、預期成果：1. 藉虧損補貼機制，照顧偏遠地區民眾行的需求，提供市民更多大眾運輸服務，進而減少私人運具使用，改善本市交通狀況，並提昇搭乘大眾運輸比例。

2. 整合雙北市都會生活圈之公共運輸OD資訊，擴大查詢及分析範圍，俾使未來於路線調整、班次調度等之決策更為精確完整。另透過視覺化圖形之呈現，使管理者可達到即時掌控旅運需求狀況、稽核發車班次等。及透過建立標準化作業流程，提升雙北市業務單位未來新增或編修站位資訊之效率，並擁有一致性之作業。

3. 強化臺鐵車站周邊計程車轉乘空間及設施，提供乘客便捷、舒適及安全之轉乘服務，並推動計程車排班路外化及地下化，有效導引計程車排班秩序，避免計程車違規攬客行為及提升城市形象，以改善臺鐵車站周邊交通秩序，避免計程車路邊排班，影響車站附近交通。

4. 提供業者投入經營無障礙計程車誘因，加速政策推動，滿足行動不便者之交通需求，彌補復康巴士服務之不足，創造計程車產業新服務面向，提供計程車業者額外之收入來源，改善駕駛生計。

5. 本市計程車全面更換新式計費表，提升服務品質。

臺北市公共運輸處

8-4-15

歲入追加(減)預算明細表

中華民國105年度

單位：新臺幣元

科目名稱	收入依據	收入期間	單位	數量	單價	追加(減)預算數	詳細計算及說明
中央各部會補助	依據中央對直轄市及縣(市)政府補助辦法辦理及交通部公路總局104年9月17日路監運字第1043005183號函辦理。	105.01.01-105.12.31	年	1	3,522,514.00	168,663,212 3,522,514	交通部公路總局「104年度公路公共運輸提昇計畫」補助公路汽車客運偏遠服務路線營運虧損補貼之原公路客運移撥市區公車補貼計畫補助款收入。
	依據中央對直轄市及縣(市)政府補助辦法辦理及交通部公路總局104年10月27日路監規字第1043021526號函辦理	105.01.01-105.12.31	年	1	2,000,000.00	2,000,000	交通部公路總局「104年度公路公共運輸提昇計畫」補助雙北市公共運輸旅次起迄需求系統建置計畫補助款收入。
	依據中央對直轄市及縣(市)政府補助辦法辦理及交通部公路總局104年9月18日路監規字第1043007838號函辦理	105.01.01-105.12.31	年	1	4,497,000.00	4,497,000	交通部公路總局「104年度公路公共運輸提昇計畫」補助強化臺鐵車站計程車轉乘服務(空間及設施)計畫補助款收入。
	依據中央對直轄市及縣(市)政府補助辦法辦理及交通部公路總局104年6月29日交路字第1040018456號函辦理	105.01.01-105.12.31	年	1	13,535,000.00	13,535,000	交通部公路總局「104年度公路公共運輸提昇計畫」補助本市無障礙計程車擴增申請補助營運計畫補助款收入。
	依據中央對直轄市及縣(市)政府補助辦法辦理及交通部公路總局104年12月31日路監規字第1043056010號函辦理	105.01.01-105.12.31	年	1	10,000,000.00	10,000,000	交通部公路總局「105年度公路公共運輸提昇計畫」補助市區汽車客運業營運虧損補貼(既有路線)補助款收入。
	依據中央對直轄市及縣(市)政府補助辦法辦	105.01.01-105.12.31	年	1	12,730,000.00	12,730,000	交通部公路總局「105年度公路公共運輸提昇計畫」補助本市無障礙計程車申請補

臺北市公共運輸處
歲入追加(減)預算明細表

中華民國105年度

單位：新臺幣元

科目名稱	收入依據	收入期間	單位	數量	單價	追加(減)預算數	詳細計算及說明
	理及交通部公路總局105年3月18日交路字第1050007573號函辦理						助營運計畫補助款收入。
	依據中央對直轄市及縣(市)政府補助辦法辦理及交通部104年12月25日交路字第1040040935號函辦理	105.01.01-105.12.31	年	1	122,100,000.00	122,100,000	交通部公路總局「105年度公路公共運輸提昇計畫」補助本市申請計程車計費表更新計畫補助款收入。
	依據中央對直轄市及縣(市)政府補助辦法辦理及交通部公路總局105年7月1日路運規字第1050082541號函	105.01.01-105.12.31	年	1	278,698.00	278,698	交通部公路總局「105年度公路公共運輸提昇計畫」補助強化臺鐵車站計程車轉乘服務(空間及設施)計畫補助款收入。

臺北市公共運輸處

8-4-17

歲出追加(減)預算計畫提要及分支項目概況表

中華民國105年度

單位：新臺幣元

工作計畫名稱及編號	330202大眾運輸管理	承辦單位	大眾運輸科	追加(減)預算金額	340,607,023 元
-----------	--------------	------	-------	-----------	---------------

一、計畫內容及預期成果：
 (一) 計畫內容：依據發展大眾運輸條例、老人福利法、身心障礙者保護法及汽車運輸業管理規則等規定補助。
 (二) 預期成果：依規定予以優待者，其差額所造成之短收，由政府機關編列預算補貼之，俾照顧相關弱勢民眾搭乘公車系統。

二、分支項目及用途別科目預算明細表：

8 款 4 項 2 目 2 節 分支項目及用途別科目	追加(減) 預算數	說 明				
		單 位	數 量	單 價	金 額	內 容
一、聯營公車補貼	340,607,023					依預算法第79條第4款規定辦理。
獎補助及損失	340,607,023					
其他補助及捐助	340,607,023	年	1	340,607,023	340,607,023	公車票價差額補貼： 1.老殘孩童優待票補貼款：46,035,418元 2.價差補貼款：294,571,605元

臺北市公共運輸處

歲出追加(減)預算計畫提要及分支項目概況表

中華民國105年度

單位：新臺幣元

工作計畫名稱及編號	333902接受中央各部會補助業務支出	承辦單位	綜合規劃科、大眾運輸科、一般運輸科	追加(減)預算金額	142,398,212 元
-----------	---------------------	------	-------------------	-----------	---------------

一、計畫內容及預期成果：

(一) 計畫內容：

- 1.交通部公路總局「104年度公路公共運輸提昇計畫」補助公路汽車客運偏遠服務路線營運虧損補貼之原公路客運移撥市區公車計畫。
- 2.交通部公路總局「104年度公路公共運輸提昇計畫」補助雙北市公共運輸旅次起迄需求系統建置計畫。
- 3.交通部公路總局「104年度公路公共運輸提昇計畫」補助強化臺鐵車站計程車轉乘服務(空間及設施)計畫。
- 4.交通部公路總局「105年度公路公共運輸提昇計畫」補助市區汽車客運業營運虧損補貼(既有路線)計畫。
- 5.交通部公路總局「105年度公路公共運輸提昇計畫」補助本市申請計程車計費表更新計畫。
- 6.交通部公路總局「105年度公路公共運輸提昇計畫」補助強化臺鐵車站計程車轉乘服務(空間及設施)計畫。

(二) 預期成果：

- 1.藉虧損補貼機制，照顧偏遠地區民眾行的需求，提供市民更多大眾運輸服務，進而減少私人運具使用，改善本市交通狀況，並提昇搭乘大眾運輸比例。
- 2.整合雙北市都會生活圈之公共運輸OD資訊，擴大查詢及分析範圍，俾使未來於路線調整、班次調度等之決策更為精確完整。另透過視覺化圖形之呈現，使管理者可達到即時掌控旅運需求狀況、稽核發車班次等。及透過建立標準化作業流程，提升雙北市業務單位未來新增或編修站位資訊之效率，並擁有一致性之作業。
- 3.強化臺鐵車站周邊計程車轉乘空間及設施，提供乘客便捷、舒適及安全之轉乘服務，並推動計程車排班路外化及地下化，有效導引計程車排班秩序，避免計程車違規攬客行為及提升城市形象，以改善臺鐵車站周邊交通秩序，避免計程車路邊排班，影響車站附近交通。
- 4.本市計程車全面更換新式計費表，提升服務品質。

臺北市公共運輸處

8-4-19

歲出計畫提要及分支項目概況表

中華民國105年度

單位：新臺幣元

工作計畫名稱及編號	333902接受中央各部會補助業務支出	承辦單位	綜合規劃科、大眾運輸科、一般運輸科			追加(減)預算金額	142,398,212 元
二、分支項目及用途別科目預算明細表：							
8 款 4 項 5 目 1 節	追加(減)預算數	說 明					
分支項目及用途別科目		單 位	數 量	單 價	金 額	內 容	
一、服務性路線虧損補貼	13,522,514					交通部公路總局補助辦理「公路汽車客運偏遠服務路線營運虧損補貼計畫」及依105年度中央及地方政府預算籌編原則第6點第4款規定辦理。	
獎補助及損失	13,522,514						
對國內團體之捐助	13,522,514	年	1	3,522,514	3,522,514	辦理原公路客運(皇家客運1717路)移撥市區公車服務性路線虧損補貼。	
		年	1	10,000,000	10,000,000	辦理本市聯營公車服務性路線虧損補貼。	
二、雙北市公共運輸旅次起迄需求系統建置計畫	2,000,000					交通部公路總局補助辦理「雙北市公共運輸旅次起迄需求系統建置計畫」及依105年度中央及地方政府預算籌編原則第6點第4款規定辦理。	
業務費	2,000,000						
委辦費	2,000,000	年	1	2,000,000	2,000,000	辦理雙北市公共運輸旅次起迄需求系統建置計畫費用，內容如下： 1.人事費用：1,606,092元 2.軟硬體設備資源：124,733元 3.路廊與旅次狀態分析：69,465元 4.專案管理費用：199,710元	
三、強化臺鐵車站計程車轉乘服務	4,775,698					交通部公路總局補助辦理「強化臺鐵車站	

臺北市公共運輸處

歲出追加(減)預算計畫提要及分支項目概況表

中華民國105年度

單位：新臺幣元

8 款 4 項 5 目 1 節 分支項目及用途別科目	追加(減) 預算數	說 明				
		單 位	數 量	單 價	金 額	內 容
(空間及設施)計畫						計程車轉乘服務(空間及設施)計畫」及依105年度中央及地方政府預算籌編原則第6點第4款規定辦理。
業務費	4,775,698					
土地租金	4,127,626	年	1	3,992,969	3,992,969	臺北車站東、西側停車場計程車排班區土地租金(104年度)。
		年	1	134,657	134,657	臺北車站東、西側停車場計程車排班區土地租金(105年度)。
其他業務租金	427,150	年	1	327,293	327,293	路外計程車招呼站活動式廁所租賃(104年度)。
		年	1	99,857	99,857	路外計程車招呼站活動式廁所租賃(105年度)。
一般事務費	220,922	年	1	176,738	176,738	計程車排班區委外清潔費(104年度)。
		年	1	44,184	44,184	計程車排班區委外清潔費(105年度)。
四、臺北市申請計程車計費表更新計畫	122,100,000					交通部公路總局補助辦理「本市申請計程車計費表更新計畫」及依105年度中央及地方政府預算籌編原則第6點第4款規定辦理。
業務費	2,100,000					
一般事務費	2,100,000	具	30000	70	2,100,000	辦理臺北市計程車計費表更新補助之行政

臺北市公共運輸處

8-4-21

歲出追加(減)預算計畫提要及分支項目概況表

中華民國105年度

單位：新臺幣元

8 款 4 項 5 目 1 節	追加(減)	說 明				
分支項目及用途別科目	預算數	單 位	數 量	單 價	金 額	內 容
獎補助及損失	120,000,000					作業費用。
對國內團體之捐助	120,000,000	具	30000	4,000	120,000,000	辦理臺北市申請計程車計費表更新計畫。

臺北市公共運輸處

歲出追加(減)預算計畫提要及分支項目概況表

中華民國105年度

單位：新臺幣元

工作計畫名稱及編號	338302接受中央各部會補助建設支出	承辦單位	綜合規劃科、一般運輸科	追加(減)預算金額	26,265,000 元
-----------	---------------------	------	-------------	-----------	--------------

一、計畫內容及預期成果：

(一) 計畫內容：

- 交通部公路總局「104年度公路公共運輸提昇計畫」補助本市無障礙計程車擴增申請補助營運計畫。
- 交通部公路總局「105年度公路公共運輸提昇計畫」補助本市無障礙計程車申請補助營運計畫。

(二) 預期成果：

提供業者投入經營無障礙計程車誘因，加速政策推動，滿足行動不便者之交通需求，彌補復康巴士服務之不足，創造計程車產業新服務面向，提供計程車業者額外之收入來源，改善駕駛生計。

二、分支項目及用途別科目預算明細表：

8 款 4 項 6 目 1 節 分支項目及用途別科目	追加(減) 預算數	說 明				
		單 位	數 量	單 價	金 額	內 容
一、無障礙計程車補助	26,265,000					交通部公路總局補助辦理「本市無障礙計程車(擴增)申請補助營運計畫」及依105年度中央及地方政府預算籌編原則第6點第4款規定辦理。
獎補助及損失	26,265,000					
對國內團體之捐助	26,265,000	式	1	13,535,000	13,535,000	104年度辦理本市無障礙計程車擴增申請補助營運計畫-補貼購車補助30輛及相關費用。
		式	1	12,730,000	12,730,000	105年度辦理本市無障礙計程車申請補助營運計畫-補貼購車補助30輛及相關費用。

本 頁 空 白

臺北市公
歲出追加(減)預算

中華民國

科 目				合 計	經 常			
款	項	目	節		名 稱 及 編 號	小 計	01 人 事 費	02 業 務 費
8	4			08105 公共運輸處	509,270,235	483,005,235		8,875,698
			2	330200 運輸業管理	340,607,023	340,607,023		
			2	330202 大眾運輸管理	340,607,023	340,607,023		
			5	333900 接受補助業務支出	142,398,212	142,398,212		8,875,698
			1	333902 接受中央各部會補助業務支出	142,398,212	142,398,212		8,875,698
			6	338300 接受補助建設支出	26,265,000			
			1	338302 接受中央各部會補助建設支出	26,265,000			

共運輸處

用途別科目分析表

105年度

單位：新臺幣元

支 出			資 本 支 出			
04 獎補助及損失	05 債 務 費	06 預 備 金	小 計	03 設 備 及 投 資	04 獎補助及損失	06 預 備 金
474,129,537			26,265,000		26,265,000	
340,607,023						
340,607,023						
133,522,514						
133,522,514			26,265,000		26,265,000	
			26,265,000		26,265,000	

