

年度-法定預算

機關編號

08-173

中華民國 110 年度

## 臺北市總預算

### 臺北市公共運輸處單位預算

臺北市公共運輸處 編



# 臺北市公共運輸處

## 目次

中華民國 110 年度

一、預算總說明	第	1 頁
二、主要表		
(一)歲入預算表	第	7 頁
(二)歲出預算表	第	10 頁
三、附屬表		
(一)歲入項目說明提要與預算明細表	第	13 頁
(二)歲出計畫說明提要與各項費用明細表	第	43 頁
1. 一般行政		
行政管理	第	43 頁
2. 運輸業管理		
公共運輸管理	第	49 頁
3. 一般建築及設備		
土地購置	第	62 頁
營建工程	第	64 頁
其他設備	第	68 頁
4. 交通福利業務		
身心障礙者交通福利業務	第	70 頁
(三)人事費分析表	第	71 頁
四、參考表		
(一)歲出一級用途別科目分析表	第	73 頁
(二)資本支出分析表	第	74 頁
(三)各項費用彙計表	第	75 頁
(四)人事費彙計表	第	79 頁
(五)約聘僱人員費用分析表	第	80 頁
(六)各項費用分攤表	第	81 頁
(七)公務車輛明細表	第	83 頁
(八)繼續性計畫分年資金需求表	第	94 頁
(九)新興計畫分年資金需求表	第	95 頁
(十)市政白皮書計畫項目預算編列情形表	第	96 頁
(十一)歲出按職能及經濟性綜合分類表	第	98 頁



# 臺北市公共運輸處

## 預 算 總 說 明

中華民國 110 年度

### 一、現行法定職掌及組織系統圖：

(一)機關主要職掌：本處組織規程依臺北市政府 100 年 12 月 20 日府法三字第 10034439100 號令修正發布，並經臺北市議會 101 年 4 月 27 日議法委字第 10110000040 號函備查，自 101 年 1 月 1 日起，執行本市汽車運輸業、長途客運與藍色公路等綜合規劃事項、大眾運輸營運管理、一般運輸業、纜車、藍色公路之管理、公共運輸業行車業務稽查及公共運輸業務相關智慧運輸系統規劃等業務。

(二)內部分層業務：本處置處長 1 人，副處長 1 人，下設 5 科、4 室，預算員額共 143 人(職員 124 人，技工及駕駛 4 人、工友 6 人、約聘僱人員 9 人)。相關業務職掌如下：

綜合規劃科：執行本市汽車運輸業與長途客運等綜合規劃事項，公共運輸場站規劃、設置及公共運輸票證管理等有關事項。

大眾運輸科：執行本市大眾運輸（汽車運輸業與大眾捷運等）營運管理等有關事項。

一般運輸科：執行一般運輸業、纜車、藍色公路之管理及運價初審或核備等有關事項。

業務稽查科：執行公共運輸業行車業務稽查、行車事故統計分析、服務指標評鑑與獎懲核定及違反運輸相關法規裁罰等有關事項。

智慧運輸科：辦理公共運輸業務相關智慧運輸系統規劃、執行、管理及資訊業務發展等事項。

秘書室：依法辦理文書、檔案、出納、總務、財產管理、公關、研考業務及不屬於其他科室事項。

會計室：依法辦理歲計、會計及統計等事項。

人事室：依法辦理人事管理事項。

政風室：依法辦理政風事項。

# 臺北市公共運輸處

## 預算總說明

中華民國 110 年度

(三)組織系統圖：

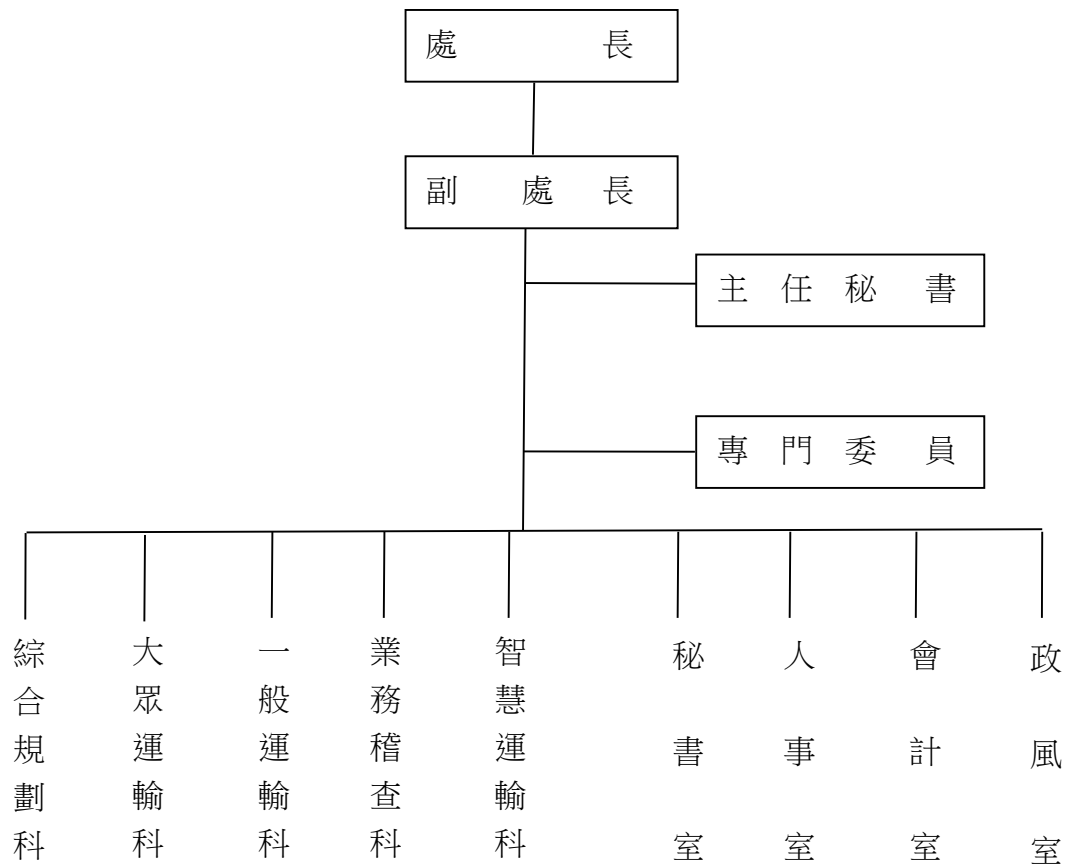

二、前年度及上年度已過期間計畫實施及預算執行情形：

(一)前年度計畫實施成果及決算辦理概況：

- 1.計畫實施：本處前年度辦理歲入歲出各項業務，均能按預定業務計畫如期實施，順利完成。
- 2.決算辦理概況：本處前年度歲入預算數 736,252,000 元，決算數 677,262,262 元，決算數約占預算數之 91.99%，短收數 58,989,738 元。歲出預算數 6,888,525,000 元，決算數 6,780,567,243 元，決算數約占預算數 98.43%，賸餘數 107,957,757 元。

(二)上年度已過期間(109 年 1 月至 109 年 5 月)計畫實施及預算執行情形：

- 1.計畫實施：本處截至 109 年 5 月底辦理歲入歲出各項業務，均照各項計畫內容辦理。

# 臺北市公共運輸處

## 預算總說明

中華民國 110 年度

2.預算執行情形：本處截至 109 年 5 月底止預算執行情形如下：

歲入部分：

- (1) 罰金罰鍰及息金：上年度預算數 22,000,000 元，實際執行數 7,556,160 元，占預算分配數 7,440,000 元之 101.56%。
- (2) 賠償收入：上年度預算數 1,200,000 元，實際執行數 117,808 元，占預算分配數 344,000 元之 34.25%。
- (3) 行政規費收入：上年度預算數 54,000 元，實際執行數 31,500 元，占預算分配數 15,500 元之 203.23%。
- (4) 使用規費收入：上年度預算數 8,119,000 元，實際執行數 2,313,651 元，占預算分配數 3,518,634 元之 65.75%。
- (5) 財產孳息：上年度預算數 375,956,000 元，實際執行數 116,034,730 元，占預算分配數 125,889,573 元之 92.17%。
- (6) 財產售價：上年度預算數 10,000,000 元，預算分配數 0 元，實際執行數 0 元。
- (7) 投資收回：上年度預算數 516,800,000 元，實際執行數 485,000,000 元，占預算分配數 516,800,000 元之 93.85%。
- (8) 廢舊物資售價：上年度預算數 3,000,000 元，實際執行數 453,500 元，占預算分配數 1,000,000 元之 45.35%。
- (9) 雜項收入：上年度預算數 259,000 元，實際執行數 1,080,007 元，占預算分配數 1,000 元之 108,000.70%。

歲出部分：

- (1) 一般行政：上年度預算數 133,243,000 元，實際執行數 64,723,875 元，占預算分配數 70,030,706 元之 92.42%。
- (2) 運輸業管理：上年度預算數 5,427,307,000 元，實際執行數 2,404,118,532 元，占預算分配數 2,642,569,611 元之 90.98%。
- (3) 一般建築及設備：上年度預算數 306,175,000 元，實際執行數 152,609,376 元，占預算分配數 159,655,360 元之 95.59%。
- (4) 交通福利業務：上年度預算數 230,593,000 元，實際執行數 47,637,549 元，占預算分配數 66,970,000 元之 71.13%。

三、本年度施政(業務及工作計畫)重點及預算提要：

# 臺北市公共運輸處

## 預算總說明

中華民國 110 年度

### (一)本年度計畫重點及預期績效：

- 1.維持公車候車亭之整齊與清潔，提供市民遮陽避雨之良好候車環境。
- 2.加強電腦軟、硬體之管理，提供穩定正確之資訊，以提升資訊服務之品質。
- 3.建構便捷之公車及公車與捷運轉乘運輸系統，提供民眾便利的服務。
- 4.辦理公車運價與票價差額補貼，以低票價政策鼓勵市民搭乘公車。
- 5.審議臺北市聯營公車路線之新闢、變更，健全臺北都會區公車服務路網。
- 6.改善公車經營管理，提高公車服務水準，提供市民舒適安全之大眾運輸工具。
- 7.辦理捷運監理及營運管理，提升臺北捷運安全及服務品質。
- 8.辦理纜車監理及營運管理，提升本市纜車安全及服務品質。
- 9.辦理計程車衛星派遣車隊監督與管理，提升計程車服務品質。
- 10.設置及管理計程車服務站相關服務設施，提供計程車駕駛人短暫休息服務。
- 11.提供老人、身障者搭乘計程車優惠及安全便利之計程車服務。
- 12.加強宣導藍色水路，提升藍色水路旅運量及服務品質。
- 13.辦理公車及計程車隊服務品質評鑑，提升服務品質。
- 14.辦理汽車運輸業從業人員講習，以收肇事防制及提升服務品質之效。
- 15.辦理臺北市幹線公車與轉乘優惠整合，本年度編列 1 億 4,397 萬元，鼓勵民眾利用公車間轉乘，提供便利公車服務。
- 16.汰換及增購公車動態系統智慧型站牌及其他相關周邊設備等本年度編列 4,725 萬元，提供民眾公車到站即時資訊，提升公車乘車品質與便利性及大眾運輸服務品質，達成時間與資訊的無縫隙運輸目標。
- 17.本年度編列 7 億 7,994 萬 7,868 元辦理老、障、孩童優待票價差補貼，依「老人福利法」、「汽車運輸業管理規則」及「身心障礙者權益保障法」，給予搭乘大眾運具半價補貼。
- 18.本年度編列 3 億 3,000 萬元辦理本市山區聯營公車路線營運虧損補貼，強化路線服務品質。
- 19.本年度編列 2,055 萬 2,965 元推動低地板公車及電動公車服務，改善大眾運輸環境。

### (二)本年度預算提要及成本估計：

- 1.歲入部份共編列 1,777,786,000 元，包括罰金罰鍰及怠金 22,000,000 元，賠償收入 1,200,000 元，行政規費收入 54,000 元，使用規費收入 8,119,000 元，財產孳息 795,950,000 元，財產售價 299,782,000 元，投資收回 648,000,000 元，廢舊物資售價 2,500,000 元，



臺北市公共運輸處  
預 算 總 說 明

中華民國 110 年度

雜項收入 181,000 元。

2.歲出部分共編列 5,716,172,000 元，其中經常門 5,492,292,000 元，資本門 223,880,000 元，其明細如下：

(1)一般行政預算編列 133,129,000 元，包括人事費 123,713,000 元、業務費 9,416,000 元。

(2)運輸業管理預算編列 5,363,737,000 元，包括業務費 210,924,000 元、獎補助費 5,132,260,000 元。

(3)一般建築及設備預算編列 203,327,000 元，包括土地購置 100,000 元、營建工程 106,594,000 元、其他設備 96,633,000 元。

(4)交通福利業務預算編列 15,979,000 元，包括業務費 15,329,000 元、獎補助費 650,000 元。

本 頁 空 白

# 臺北市公共運輸處

## 歲入預算表

中華民國110年度

單位：新臺幣千元

款	項	目	節	名稱及編號	本年度預算數			上年度預算數	前年度決算數	本年度與上年度比較	說明
					合計	經常門	資本門				
				合 計	1,777,786	830,004	947,782	937,388	677,262	840,398	
02				0400000000 罰款及賠償收入	23,200	23,200	-	23,200	21,399	-	
	056			0408173000 臺北市公共運輸處	23,200	23,200	-	23,200	21,399	-	
		01		0408173010 罰金罰鍰及息金	22,000	22,000	-	22,000	20,652	-	
			01	04081730101 罰金罰鍰	22,000	22,000	-	22,000	20,652	-	本年度預算數內容較上年度無增減。
			02	04081730300 賠償收入	1,200	1,200	-	1,200	747	-	
			01	04081730301 一般賠償收入	1,200	1,200	-	1,200	747	-	本年度預算數係廠商逾期罰款、沒收保證金、押標金等收入。
03				0500000000 規費收入	8,173	8,173	-	8,173	7,638	-	
	052			0508173000 臺北市公共運輸處	8,173	8,173	-	8,173	7,638	-	
		01		0508173010 行政規費收入	54	54	-	54	59	-	
			01	05081730102 證照費	54	54	-	54	59	-	本年度預算數係換、補發本市轄管汽車運輸業及計程車客運服務業執照收入。
			02	05081730300 使用規費收入	8,119	8,119	-	8,119	7,579	-	
			01	05081730306 場地設施使用費	8,119	8,119	-	8,119	7,579	-	本年度預算數內容較上年度無增減。
04				0700000000 財產收入	1,746,232	798,450	947,782	905,756	384,377	840,476	
	059			0708173000 臺北市公共運輸處	1,746,232	798,450	947,782	905,756	384,377	840,476	
		01		0708173010 財產孳息	795,950	795,950	-	375,956	372,077	419,994	
			01	07081730101 利息收入	1,550	1,550	-	3,100	3,100	-1,550	本年度預算數係市府轉運站開發權利金繳納期間之利息收入。
			02	07081730102 權利金	441,868	441,868	-	25,064	25,315	416,804	本年度預算數內容與上年度之比較如下： 1.街道家具廣告收入18,490,880元，較上年度減少4,346,200

# 臺北市公共運輸處

## 歲入預算表

中華民國110年度

單位：新臺幣千元

款	項	目	節	名稱及編號	本年度預算數			上年度預算數	前年度決算數	本年度與上年度比較	說明		
					合計	經常門	資本門						
06	027	01	03	07081730103 租金收入	352,532	352,532	-	347,792	343,662	4,740	元。 2.新增市府轉運站110年度緩繳屆期權利金收入250,000,000元。 3.新增南港轉運站興建營運移轉案及與國產署北區分署國有土地合作改良案開發權利金收入171,150,000元。 4.其他權利金收入合共2,226,160元，較上年度無增減。		
			02	07081730200 財產售價	299,782	-	299,782	10,000	10,000	289,782	本年度預算數內容與上年度之比較如下： 1.信義區信義段四小段1筆土地設定地上權予統一開發股份有限公司興建營運市府轉運站之租金收入等48項合共351,976,824元，較上年度增加4,730,784元。 2.計程車服務站房地出租之租金收入524,914元，較上年度增加9,216元。 3.其他租金收入合共30,262元，較上年度無增減。		
			01	07081730201 土地售價	299,782	-	299,782	10,000	10,000	289,782	本年度預算數內容與上年度之比較如下： 1.新增安康調度站用地有償撥予都市發展局作為社會住宅使用之售價收入289,782,000元。 2.景美女中用地有償撥予都市發展局作為公共住宅使用之售價收入10,000,000元，較上年度無增減。		
			03	07081730400 投資收回	648,000	-	648,000	516,800	-	131,200			
			01	07081730401 營業資本收回	648,000	-	648,000	516,800	-	131,200	本年度預算數係前公車處110年度營業資本收回收入。		
			04	07081730500 廢舊物資售價	2,500	2,500	-	3,000	2,300	-500			
			01	07081730501 廢舊物資售價	2,500	2,500	-	3,000	2,300	-500	本年度預算數係小復康老舊車輛拍賣收入。		
							09000000000 補助及協助收入	-	-	-	213,822	-	
							09081730000 臺北市公共運輸處	-	-	-	213,822	-	
						01	09081730100 上級政府補助收入	-	-	-	213,822	-	
			01	09081730102 計畫型補助收入	-	-	-	213,822	-	-前年度決算數係交通部補助辦理和平幹線路線電動大客車汰舊換新補助、新闢路線-木柵動物園-松山火車站電動大客車及108年臺北市通用計程車營運補助計畫等，本年度及上年度均無預算數。			

# 臺北市公共運輸處

## 歲入預算表

中華民國110年度

單位：新臺幣千元

款	項	目	節	名稱及編號	本年度預算數			上年度預算數	前年度決算數	本年度與上年度比較	說明
					合計	經常門	資本門				
08				12000000000 其他收入	181	181	-	259	50,026	-78	
	056			12081730000 臺北市公共運輸處	181	181	-	259	50,026	-78	
		01		12081730200 雜項收入	181	181	-	259	50,026	-78	
			01	12081730201 收回以前年度歲出	-	-	-	-	1,502	-	-前年度決算數係收回103及105年度無障礙計程車購車補助款及松山等12個區公所台北卡自費及廢卡費用等收入，本年度及上年度均無預算數。
			02	12081730210 其他雜項收入	181	181	-	259	48,524	-78	本年度預算數內容與上年度之比較如下： 1.電力工程案刨除料回收費收入102,000元，較上年度減少78,000元。 2.其餘其他雜項收入合共79,000元，較上年度無增減。

# 臺北市公共運輸處

## 歲出預算表

中華民國110年度

單位：新臺幣千元

科 目				本年度預算數			上年度 預算數	前年度 決算數	本年度與 上年度比較	說 明	
款	項	目	節	名稱及編號	合計	經常門					資本門
08				00080000000 臺北市政府交通局主 管	5,716,172	5,492,292	223,880	6,097,318	6,780,566	-381,146	
	004			00081730000 臺北市公共運輸處	5,716,172	5,492,292	223,880	6,097,318	6,780,566	-381,146	
		01		58081730100 一般行政	133,129	133,129	-	133,243	128,884	-114	
			01	58081730101 行政管理	133,129	133,129	-	133,243	128,884	-114	本年度預算數內容與上年度之比較如下： 1.人事費123,713,000元，較上年度增列628,000元，主要係依勞基法第56條修法增加提撥勞工退休準備金所致。 2.松德大樓及停車場電費分攤款1,925,939元，較上年度減列500,941元。 3.影印機使用費516,600元，較上年度減列86,100元。 4.松德大樓公共設施、電梯、機電、消防設備及空調設備系統等維護分攤費899,000元，較上年度減列73,252元。 5.其他合共6,074,461元，較上年度減列81,707元。
			02	58081731800 運輸業管理	5,363,737	5,343,184	20,553	5,427,307	5,900,542	-63,570	
			01	58081731801 綜合規劃	-	-	-	228,571	186,087	-228,571	本工作計畫整併至「公共運輸管理」工作計畫項下。
			02	58081731802 大眾運輸管理	-	-	-	4,449,387	4,391,379	-4,449,387	本工作計畫整併至「公共運輸管理」工作計畫項下。
			03	58081731803 一般運輸業管理	-	-	-	93,217	78,580	-93,217	本工作計畫整併至「公共運輸管理」工作計畫項下。
			04	58081731804 稽查業務	-	-	-	4,152	3,021	-4,152	本工作計畫整併至「公共運輸管理」工作計畫項下。
			05	58081731805 公車處資產負債清理	-	-	-	600,000	1,200,000	-600,000	本工作計畫整併至「公共運輸管理」工作計畫項下。
			06	58081731806 智慧運輸管理	-	-	-	51,980	41,475	-51,980	本工作計畫整併至「公共運輸管理」工作計畫項下。
			07	58081731807 公共運輸管理	5,363,737	5,343,184	20,553	-	-	5,363,737	1.本工作計畫係整併「綜合規劃」、「大眾運輸管理」、「一般運輸業管理」、「稽查業務」、「公車處資產負債清理」及「智慧運輸管理」工作計畫後新設。 2.公車價差補貼核實編列2,010,119,787元。 3.老障孩童優待票補貼款核實編列779,947,868元。 4.公共運輸定期票補貼款核實編列624,000,000元。 5.捷運轉乘公車補貼款核實編列395,148,941元。 6.學生(副卡)優待票補貼款核實編列147,690,456元。 7.委託臺北大眾捷運股份有限公司經營本市貓空纜車系統虧損彌補數核實編列97,202,961元。 8.原經管調度站土地、臺北轉運站、市府轉運站、南港轉運站地價稅及原公車

# 臺北市公共運輸處

## 歲出預算表

中華民國110年度

單位：新臺幣千元

科 目				本年度預算數			上年度 預算數	前年度 決算數	本年度與 上年度比較	說 明	
款	項	目	節	名稱及編號	合計	經常門					資本門
		03		58081736200 接受補助業務支出	-	-	-	17,241	-	處調度站出租場站建物房屋稅核實編列95,685,055元。 9.補助公車業者汰換購置電動公車及低地板公車核實編列20,552,965元。 10.其他編列1,193,388,967元。	
			01	58081736202 接受中央各部會補助業務支出	-	-	-	17,241	-	前年度決算數係交通部補助辦理108年臺北市通用計程車營運補助計畫及交通部公路總局補助辦理市區汽車客運業營運虧損補貼-移撥路線及數據蒐集與分析計畫等，本年度及上年度均無預算數。	
		04		58081739000 一般建築及設備	203,327	-	203,327	306,175	309,469	-102,848	
			01	58081739001 土地購置	100	-	100	143,772	143,772	-143,672	本年度預算數內容與上年度之比較如下： 1.新增北投士林科技園區交通用地價購款100,000元，本計畫係110-114年度新興繼續性計畫。 2.減列內湖修理廠土地購置價款143,771,976元。
			02	58081739002 營建工程	106,594	-	106,594	44,857	80,283	61,737	1.本年度編列鐵路局北淡線圓山宿舍修復工程工程費10,439,000元，本工程係109-110年度繼續性計畫。 2.本年度編列內湖區河濱公共住宅基地工程費6,356,000元，本工程係108-111年度繼續性計畫。 3.本年度編列永明區民活動中心大樓耐震補強工程工程費4,825,000元，本工程係109-110年度繼續性計畫。 4.本年度編列鐵路局北淡線圓山宿舍修復工程(委託設計費)451,200元，本計畫係108-110年度繼續性計畫。 5.本年度編列公車站位電力申裝工程、貓空纜車纜索更換工作、大稻埕碼頭浮台擴建工程、陽明山調度站建物耐震補強工程及松職、凌雲、吳興街及舊庄公車調度站污水下水道接管工程等，共計84,522,800元。
			03	58081739003 交通及運輸設備	-	-	-	800	-	-800	上年度預算數係新購貓空纜車工程救險車如列數。
			04	58081739004 其他設備	96,633	-	96,633	116,746	85,414	-20,113	本年度編列汰換及增購公車動態系統智慧型站牌及其他相關周邊設備等、汰換及增購公車候車亭、汰換貓空纜車監視系統、汰換貓空纜車車廂握索器及汰換貓空纜車不斷電系統等，共計96,633,000元。
		05		58081739200 接受補助建設支出	-	-	-	-	196,580	-	
			01	58081739202 接受中央各部會補助建設支出	-	-	-	-	196,580	-	前年度決算數係交通部補助辦理新關路線-木柵動物園-松山火車站電動大客車及和平幹線路線電動大客車汰舊換新補助等，本年度及上年度均無預算數。
		06		63081730400 交通福利業務	15,979	15,979	-	230,593	227,850	-214,614	
			01	63081730401 身心障礙者交通福利業務	15,979	15,979	-	230,593	227,850	-214,614	本年度預算數內容與上年度之比較如下： 1.新增委託辦理身心障礙者小型冷氣車客服資訊中心業務費用15,254,000元。

# 臺北市公共運輸處

## 歲出預算表

中華民國110年度

單位：新臺幣千元

科 目				本年度預算數			上年度 預算數	前年度 決算數	本年度與 上年度比較	說 明
款	項	目	節	名稱及編號	合計	經常門				
										2.減列身心障礙者乘車優待補助 229,868,000元。 3.其他合共725,000元，較上年度無增 減。



# 臺北市公共運輸處

## 歲入項目說明提要與預算明細表

經常門

中華民國110年度

單位：新臺幣元

來源別子目及 細目與編號	04081730101 罰金罰鍰及怠金-罰金罰鍰	承辦單位	業務稽查科	預算金額	22,000,000元	
<p>罰金罰鍰及怠金—罰金罰鍰</p> <p>歲入項目說明</p>	<p>一、項目內容： 旅客違反大眾捷運法第50條第1項、第50條之1規定之處罰收入及違反公路法第77條規定之罰鍰收入。</p> <p>二、法令依據： 依據大眾捷運法第50條第1項、第50條之1及公路法第77條規定辦理。</p> <p>三、計算方法： 1.旅客違反大眾捷運法罰鍰收入1,500元*1,000件=1,500,000元。 2.違反公路法77條罰鍰收入20,500,000元*1年=20,500,000元。</p> <p>四、實施進度： 自民國110年1月1日起至110年12月31日止。</p> <p>五、完成方法： 1.由本府委託臺北大眾捷運股份有限公司，就旅客違反大眾捷運法第50條第1項、第50條之1規定，辦理舉發裁罰，收繳罰款及解繳市庫。 2.依公路法第77條辦理舉發本市轄管之汽車運輸業者裁罰，收繳罰款及解繳市庫。</p> <p>六、預期成果： 依預計項目內容執行完成。</p>					<p>罰金罰鍰及怠金—罰金罰鍰</p>

# 臺北市公共運輸處

## 歲入項目說明提要與預算明細表

經常門

中華民國110年度

單位：新臺幣元

	科目名稱及編號	單位	數量	單價	預算數	說明及收入依據
罰金罰鍰及怠金—罰金罰鍰	合計				22,000,000	
	04081730101 罰金罰鍰	件	1,000	1,500	1,500,000	旅客違反大眾捷運法罰鍰收入。 收入依據：依大眾捷運法第50條第1項及第50條之1規定辦理。
		年	1	20,500,000	20,500,000	違反公路法第77條罰鍰收入。 收入依據：依公路法第77條規定辦理。

罰金罰鍰及怠金—罰金罰鍰

# 臺北市公共運輸處

## 歲入項目說明提要與預算明細表

經常門

中華民國110年度

單位：新臺幣元

賠償收入—一般賠償收入	來源別子目及細目與編號	04081730301 賠償收入-一般賠償收入	承辦單位	秘書室	預算金額	1,200,000元	賠償收入—一般賠償收入
歲入項目說明	<p>一、項目內容： 依據各類法令、契約所定應獲之賠償(包括違約金)、廠商逾期罰款、沒收保證金、沒收押標金及沒收工程違約金。</p> <p>二、法令依據： 依據採購法及相關法令規定。</p> <p>三、計算方法： 依各類契約所定應獲之違約金、逾期罰款、沒收保證金、沒收押標金及沒收工程違約金1,200,000元*1年=1,200,000元。</p> <p>四、實施進度： 自民國110年1月1日起至110年12月31日止。</p> <p>五、完成方法： 依法令及契約規定，向廠商收取賠償收入後，依規定解繳市庫。</p> <p>六、預期成果： 依預計項目內容執行完成。</p>						

# 臺北市公共運輸處

## 歲入項目說明提要與預算明細表

經常門

中華民國110年度

單位：新臺幣元

	科目名稱及編號	單位	數量	單價	預算數	說明及收入依據
賠償收入——一般賠償收入	合計				1,200,000	
	04081730301 一般賠償收入	年	1	1,200,000	1,200,000	依據各類契約所定應獲之賠償（包括違約金）、廠商逾期罰款、沒收保證金、沒收押標金及沒收工程違約金等收入。 收入依據：依採購法及相關法令規定。

賠償收入——一般賠償收入

# 臺北市公共運輸處

## 歲入項目說明提要與預算明細表

經常門

中華民國110年度

單位：新臺幣元

行政規費收入—證照費	來源別子目及細目與編號 05081730102 行政規費收入-證照費	承辦單位 一般運輸科	預算金額 54,000元	
歲入項目說明	一、項目內容：本市轄管汽車客運及計程車客運業執照證照費。 二、法令依據：依據交通部發布之「公路證照及監理規費收費辦法」規定辦理。 三、計算方法：換、補發：1,500元*36枚=54,000元。 四、實施進度：自民國110年1月1日起至110年12月31日止。 五、完成方法：本處依公路法審核核准後，本市轄管汽車運輸業者及計程車客運服務業者繳交證照費，始換(補)發證照，並將收入依規定解繳市庫。 六、預期成果：依預計項目內容執行完成，充裕市庫收入。			

行政規費收入—證照費

# 臺北市公共運輸處

## 歲入項目說明提要與預算明細表

經常門

中華民國110年度

單位：新臺幣元

	科目名稱及編號	單位	數量	單價	預算數	說明及收入依據
行政規費收入—證照費	合計				54,000	
	05081730102 證照費	枚	36	1,500	54,000	換、補發本市轄管汽車運輸業及計程車客運服務業執照收入。 收入依據：依據交通部發布之「公路證照及監理規費收費辦法」。

行政規費收入—證照費

# 臺北市公共運輸處

## 歲入項目說明提要與預算明細表

經常門

中華民國110年度

單位：新臺幣元

	來源別子目及細目與編號	05081730306 使用規費收入-場地設施使用費	承辦單位	綜合規劃科、一般運輸科、秘書室	預算金額	8,119,000元	
使用規費收入—場地設施使用費	<p>一、項目內容：</p> <ol style="list-style-type: none"> <li>1.計程車服務站清潔管理費收入。</li> <li>2.大稻埕碼頭2座、關渡碼頭1座及美堤碼頭1座售票亭使用費收入。</li> <li>3.松德大樓地下2樓員工停車場清潔管理費收入。</li> <li>4.松德大樓地下停車場部分車位夜間及假日開放民眾停車清潔管理費收入。</li> <li>5.載客碼頭使用費收入。</li> </ol> <p>二、法令依據：</p> <ol style="list-style-type: none"> <li>1.依據臺北市市有財產管理自治條例及其他有關法令規定辦理。</li> <li>2.依據臺北市計程車服務站管理規則。</li> <li>3.依據臺北市載客碼頭申請許可與使用費及保證金收費辦法。</li> </ol> <p>三、計算方法：</p> <ol style="list-style-type: none"> <li>1.計程車服務站清潔管理費2,340,000元。39,000元*5處*12月=2,340,000元。</li> <li>2.大稻埕碼頭2座、關渡碼頭1座及美堤碼頭1座售票亭使用費收入179,268元。14,939元*12月=179,268元。</li> <li>3.松德大樓地下2樓員工停車場小型車清潔管理費2,448,000元。1,200元*170格*12月=2,448,000元。</li> <li>4.松德大樓地下停車場部分車位夜間及假日開放民眾停車清潔管理費705,600元。小型車清潔管理費705,600元。2,100元*28格*12月=705,600元。</li> <li>5.載客碼頭使用費2,445,600元。203,800元*12月=2,445,600元。</li> </ol> <p>四、實施進度： 自民國110年1月1日起至110年12月31日止。</p> <p>五、完成方法：</p> <ol style="list-style-type: none"> <li>1.承租人完成使用行政契約，依規定收取使用費，繳解市庫。</li> <li>2.由松德大樓管理委員會依實際停車數，按季收取後送繳，依規定解繳市庫。</li> </ol> <p>六、預期成果： 依預計項目內容執行完成，充裕市庫收入。</p>						使用規費收入—場地設施使用費
歲入項目說明							

# 臺北市公共運輸處

## 歲入項目說明提要與預算明細表

經常門

中華民國110年度

單位：新臺幣元

	科目名稱及編號	單位	數量	單價	預算數	說明及收入依據	
使用規費收入—場地設施使用費	合計				8,119,000		使用規費收入—場地設施使用費
	05081730306 場地設施使用費	處、月	5×12	39,000	2,340,000	計程車服務站清潔管理費收入。 收入依據：臺北市計程車服務站管理規則。	
		月	12	14,939	179,268	大稻埕碼頭2座、關渡碼頭1座及美堤碼頭1座售票亭使用費收入。 收入依據：依臺北市市有財產管理自治條例及其他有關法令規定辦理。	
		處、月	170×12	1,200	2,448,000	松德大樓地下2樓員工停車場小型車清潔管理費收入。 收入依據：依臺北市市有財產管理自治條例及其他有關法令規定辦理。	
		處、月	28×12	2,100	705,600	松德大樓地下停車場部分車位夜間及假日開放民眾停車清潔管理費收入。 收入依據：依臺北市市有財產管理自治條例及其他有關法令規定辦理。	
		月	12	203,800	2,445,600	載客碼頭使用費收入。 收入依據：依臺北市載客碼頭申請許可與使用費及保證金收費辦法。	
	式	1		532	532	配合預算編列至千元，增列進位數532元。 收入依據：	



# 臺北市公共運輸處

## 歲入項目說明提要與預算明細表

經常門

中華民國110年度

單位：新臺幣元

	來源別子目及細目與編號	承辦單位	綜合規劃科	預算金額	
財產孳息—利息收入	07081730101 財產孳息-利息收入			1,550,000元	
歲入項目說明	<p>一、項目內容： 市政府轉運站獎勵民間投資興建營運案第二階段第5期開發權利金緩繳利息。</p> <p>二、法令依據： 1.依據促進民間參與公共建設法及其他有關法令規定辦理。 2.依據中華民國仲裁協會101年仲聲仁字第035號仲裁判斷書辦理。</p> <p>三、計算方法： 第二階段第5期開發權利金緩繳期間按年息0.62%繳付利息。(250,000,000元*0.62%*1=1,550,000元)。</p> <p>四、實施進度： 自民國110年1月1日起至110年12月31日止。</p> <p>五、完成方法： 依仲裁判斷收取權利金緩繳利息，並依規定解繳市庫。</p> <p>六、預期成果： 依預計項目內容執行完成，充裕市庫收入。</p>				
財產孳息—利息收入					

# 臺北市公共運輸處

## 歲入項目說明提要與預算明細表

經常門

中華民國110年度

單位：新臺幣元

	科目名稱及編號	單位	數量	單價	預算數	說明及收入依據
財產孳息－利息收入	合計				1,550,000	
	07081730101 利息收入	年	1	1,550,000	1,550,000	依據市府轉運站94至98年土地租金爭議案判決，統一開發股份有限公司須繳納94-98年土地租金，惟104年開發權利金2.5億元得緩繳7年(延至111年繳納)、緩繳期間應按年息0.62%繳付利息。 收入依據：依促進民間參與公共建設法及中華民國仲裁協會101年仲聲仁字第035號仲裁判斷書辦理。

財產孳息－利息收入

# 臺北市公共運輸處

## 歲入項目說明提要與預算明細表

經常門

中華民國110年度

單位：新臺幣元

財產孳息—權利金	來源別子目及細目與編號	07081730102 財產孳息-權利金	承辦單位	綜合規劃科、智慧運輸科	預算金額	441,868,000元
歲入項目說明	<p>一、項目內容： 1.市政府轉運站獎勵民間投資興建營運案110年度營業權利金。 2.智慧型面板廣告110年度權利金。 3.街道家具廣告110年度權利金。 4.南港轉運站興建營運移轉案及臺北市南港區南港段二小段972地號國有土地合作改良利用案110年度開發權利金。 5.市府轉運站110年度緩繳屆期權利金。</p> <p>二、法令依據： 1.依據促進民間參與公共建設法及其他有關法令規定辦理。 2.依據採購法及相關法令規定辦理。</p> <p>三、計算方法： 1.市府轉運站營業權利金:自開始營運年度之次一年度起，前一年度稅後純益小於或等於10億元時，按前一年度稅後純益之0.5%繳納營業權利金。(200,000,000*0.5%=1,000,000元)。 2.智慧面板廣告收入：102,180元*12月=1,226,160元。 3.街道家具廣告收入：1,540,906.66元*12月=18,490,880元。 4.南港轉運站興建營運移轉案及臺北市南港區南港段二小段972地號國有土地合作改良利用案：本府與國產署北區分署除依持有土地比例(本府持有66.8%、國產署持有33.2%)分收外，本府可就國產署持有土地收入中分得其中5%作為管理行政費。(250,000,000*66.8%+250,000,000*33.2%*5%=171,150,000元)。 5.市府轉運站110年度緩繳屆期權利金：250,000,000*1年=250,000,000元。</p> <p>四、實施進度： 自民國110年1月1日起至110年12月31日止。</p> <p>五、完成方法： 1.依獎勵民間投資興建營運案開發經營契約收取權利金，並依規定解繳市庫。 2.依據「106年智慧面板建置及經營管理服務案勞務採購契約」收取價金，解繳市庫。 3.依據「臺北市街道家具廣告設施經營管理契約」收取價金，解繳市庫。 4.依南港轉運站興建營運移轉案投資契約及南港區南港段二小段972地號國有土地合作改良利用契約收取權利金，並依規定解繳市庫。 5.依仲裁判斷收取權利金，並依規定解繳市庫。</p> <p>六、預期成果： 依預計項目內容執行完成，充裕市庫收入。</p>					

# 臺北市公共運輸處

## 歲入項目說明提要與預算明細表

經常門

中華民國110年度

單位：新臺幣元

	科目名稱及編號	單位	數量	單價	預算數	說明及收入依據
財產孳息—權利金	合計				441,868,000	
	07081730102 權利金	期	1	1,000,000	1,000,000	依市政府轉運站獎勵民間投資興建營運開發經營契約收繳前一(108)年度營運權利金，按依前一(108)年度稅後純益之0.5%計收，預估109年度稅後純益為200,000,000元，營業權利金為200,000,000元*0.5%。 收入依據：依促進民間參與公共建設法及其他有關法令規定辦理。
		月	12	102,180	1,226,160	智慧面板廣告收入，依實際契約金額計算，第1標每月802元*65站+1,001元*50站=102,180元(每月) 收入依據：依據採購法及相關法令規定辦理。
		月	12	1,540,906.66	18,490,880	街道家具廣告收入，一般廣告版面每面2,170元/面，每月權利金=2,170*710.095238=1,540,906.66元。 收入依據：依據採購法及相關法令規定辦理。
		期	1	171,150,000	171,150,000	依南港轉運站興建營運移轉案投資契約、本府與國產署北區分署簽訂之「臺北市南港區南港段二小段972地號國有土地合作改良利用契約書規定」收取開發權利金=250,000,000*66.8%+250,000,000*33.2%*5%=171,150,000元(新增)。 收入依據：依促進民間參與公共建設法及其他有關法令規定辦理。
	年	1	250,000,000	250,000,000	市府轉運站原103年應繳交之開發權利金，經仲裁結果得延後至110年繳納，現緩繳日期已屆期，故編列權利金歲入250,000,000元(新增)。 收入依據：依中華民國仲裁協會仲裁判斷書辦理。	
	式	1	960	960	配合預算編列至千元，增列進位數960元。 收入依據：	

# 臺北市公共運輸處

## 歲入項目說明提要與預算明細表

經常門

中華民國110年度

單位：新臺幣元

	來源別子目及細目與編號	承辦單位	綜合規劃科、一般運輸科、秘書室	預算金額	
財產孳息—租金收入	07081730103 財產孳息-租金收入			352,532,000元	
歲入項目說明	<p>一、項目內容： 1.前公車處民營化後，由本府交通局接管，再移由本處管理之土地租金、站房及松德大樓部分區域租金收入。 2.委託民間機構開發經營轉運站之土地租金收入。</p> <p>二、法令依據： 1.依臺北市市有財產管理自治條例及其他有關法令規定辦理。 2.依據臺北市市有公用房地提供使用辦法。 3.依臺北市公有公用土地架設行動電話基地臺使用行政契約。</p> <p>三、計算方法： 1.公告地價*承租面積*5%=年租金。 2.經臺北市政府公告核定得做為汽車客運業調度站用地者，其租金6折計收。 3.政府機關、非營利法人、慈善機關、公益團體及學校為其事業目的租用市有土地，其租金6折計收。 4.房屋現值*年息10%=年租金。 5.房屋無課稅現值，以附近房屋租賃行情計算年租金。 6.依促進民間參與公共建設法辦理公共建設興建營運者，其租金6折計收。 7.國有出租土地供騎樓人行道使用者，行政院核准租金減半計收。</p> <p>四、實施進度： 自民國110年1月1日起至110年12月31日止。</p> <p>五、完成方法： 1.承租人完成市有土地使用行政契約或開發經營契約，依規定收取租金，解繳市庫。 2.承租人完成土地以外不動產使用行政契約，依規定收取租金，解繳市庫。</p> <p>六、預期成果： 依預計項目內容執行完成，充裕市庫收入。</p>				

財產孳息—租金收入

# 臺北市公共運輸處

## 歲入項目說明提要與預算明細表

經常門

中華民國110年度

單位：新臺幣元

	科目名稱及編號	單位	數量	單價	預算數	說明及收入依據
財產孳息—租金收入	合計				352,532,000	
	07081730103 租金收入	年	1	4,451,790	4,451,790	北投區秀山段2小段土地(北投站)租予大都會汽車股份有限公司： 21,500元*6,902平方公尺*5%*6折=4,451,790元。 收入依據：依臺北市市有財產管理自治條例及其他有關法令規定辦理。
		年	1	3,324,429	3,324,429	信義區吳興段三小段2筆土地(吳興站)租予大都會汽車客運股份有限公司： 1.71,750元*1,088.17平方公尺*5%*6折=2,342,286元。 2.70,103元*467平方公尺*5%*6折=982,143元。3.以上1-2項共計如列數。 收入依據：依臺北市市有財產管理自治條例及其他有關法令規定辦理。
		年	1	980,908	980,908	新北市蘆洲區和平段1筆土地(蘆洲站)租予大都會汽車客運股份有限公司： 7,119元*4,592.91平方公尺*5%*6折=980,908元。 收入依據：依臺北市市有財產管理自治條例及其他有關法令規定辦理。
		年	1	4,645,906	4,645,906	北投區振興段二小段4筆土地(榮總站)租予大都會汽車客運股份有限公司： 1.63,400元*2,365.111平方公尺*5%*6折=4,498,441元。 2.84,040元*6.65平方公尺*5%*6折=16,766元。3.78,560元*49平方公尺*5%*6折=115,483元。4.63,400元*8平方公尺*5%*6折=15,216元。5.以上1-4項共計如列數。 收入依據：依臺北市市有財產管理自治條例及其他有關法令規定辦理。
		年	1	6,565,281	6,565,281	信義區永春段三小段1筆土地(松職站)租予大都會汽車客運股份有限公司： 39,100元*5,597平方公尺*5%*6折=6,565,281元。 收入依據：依臺北市市有財產管理自治條例及其他有關法令規定辦理。

# 臺北市公共運輸處

## 歲入項目說明提要與預算明細表

經常門

中華民國110年度

單位：新臺幣元

財產孳息—租金收入

財產孳息—租金收入

科目名稱及編號	單位	數量	單價	預算數	說明及收入依據
	年	1	4,802,598	4,802,598	南港區中南段四小段13筆(舊庄站)、南港區中南段五小段3筆土地(凌雲站)租予大都會汽車客運股份有限公司：1.(凌雲站)22,500元*3,282平方公尺*5%*6折=2,215,350元。2.(舊庄站)42,400元*809平方公尺*5%*6折=1,029,048元。3.(舊庄站/橋孔用地)42,400元*2,450平方公尺*5%*6折/2=1,558,200元。4.以上1-3項共計如列數。 收入依據：依臺北市市有財產管理自治條例及其他有關法令規定辦理。
	年	1	2,851,116	2,851,116	文山區萬芳段一小段1筆土地(萬芳站)租予大都會及東南汽車客運股份有限公司：1.17,500元*(4,825.394+264)平方公尺*5%*6折=2,671,932元。2.17,500元*682.606平方公尺*1/2*5%*6折=179,184元。3.以上1-2項共計如列數。 收入依據：依臺北市市有財產管理自治條例及其他有關法令規定辦理。
	年	1	2,684,943	2,684,943	新北市中和區橋和段3筆土地(中和站)租予大都會汽車客運股份有限公司：1.20,337元*3,415.07平方公尺*5%*6折=2,083,568元。2.18,200元*1,101.42平方公尺*5%*6折=601,375元。3.以上1-2項共計如列數。 收入依據：依臺北市市有財產管理自治條例及其他有關法令規定辦理。
	年	1	3,856,049	3,856,049	士林區陽明段四小段5筆土地(士林站)租予中興巴士及光華巴士：1.65,300元*231平方公尺*5%*6折=452,529元。2.62,705元*1,248平方公尺*5%*6折=2,347,675元。3.65,184元*247平方公尺*5%*6折=483,013元。4.61,200元*312平方公尺*5%*6折=572,832元。5.以上1-4項共計如列數。 收入依據：依臺北市市有財產管理自治條例及其他有關法令規定辦理。

# 臺北市公共運輸處

## 歲入項目說明提要與預算明細表

經常門

中華民國110年度

單位：新臺幣元

財產孳息－租金收入

財產孳息－租金收入

科目名稱及編號	單位	數量	單價	預算數	說明及收入依據
	年	1	59,299,541	59,299,541	<p>產管理自治條例及其他有關法令規定辦理。</p> <p>內湖區文德段五小段2筆土地(內湖修理廠)：租予大都會汽車客運股份有限公司暨產發局租予TESLA 1.(大都會客運)38,421元*20,575.86平方公尺*5%*6折=23,716,354元。2.(大都會客運/人行道退縮地)38,421元 *1668.12平方公尺*1/2*5%*6折=961,363元。3.(產發局租予TESLA實際地租)34,621,824元。4.以上1-3項共計如列數。</p> <p>收入依據：依臺北市市有財產管理自治條例及其他有關法令規定辦理。</p>
	年	1	5,792,375	5,792,375	<p>內湖區舊宗段1筆土地(河濱站) 租予首都客運股份有限公司：37,200元*5,190.3平方公尺*5%*6折=5,792,375元。</p> <p>收入依據：依臺北市市有財產管理自治條例及其他有關法令規定辦理。</p>
	年	1	5,530,140	5,530,140	<p>中山區榮星段四小段1筆土地(建北站) 租予大都會汽車客運股份有限公司：130,000元*2,772平方公尺*5%*6折/2(橋孔用地)=5,405,400元。</p> <p>收入依據：依臺北市市有財產管理自治條例及其他有關法令規定辦理。</p>
	年	1	5,078,719	5,078,719	<p>信義區信義段五小段1筆土地(松德站)租予大都會及東南汽車客運股份有限公司：80,785元*2,095.57平方公尺*5%*6折=5,078,719元。</p> <p>收入依據：依臺北市市有財產管理自治條例及其他有關法令規定辦理。</p>
	年	1	4,764,000	4,764,000	<p>新北市三重區成功段15筆土地(茶寮站)標租予民間業者：標租價1年4,764,000元。</p> <p>收入依據：依臺北市市有財產管理自治條例及其他有關法令規定辦理。</p>
	年	1	524,914	524,914	計程車服務站房地出租收



# 臺北市公共運輸處

## 歲入項目說明提要與預算明細表

經常門

中華民國110年度

單位：新臺幣元

財產孳息－租金收入

財產孳息－租金收入

科目名稱及編號	單位	數量	單價	預算數	說明及收入依據
	年	1	8,312,224	8,312,224	入： 1.中山區北安段3小段463地號租予中山區公所1年73,899元。 2.設置飲料自動販賣機場地使用費租金收入1年182,016元。 3.中山區北安段三小段463地號提供廠商自助洗車設備使用費收入1年268,999元。 收入依據：依臺北市中山區公所使用大直計程車服務站土地使用行政契約書。
	年	1	155,939,038	155,939,038	士林區光華段二小段2筆土地(舊士林站)租予民間業者(8,301,689/年)及陽明山瓦斯行(10,535元)：1年8,312,224元。 收入依據：依臺北市市有財產管理自治條例及其他有關法令規定辦理。
	年	1	50,782,608	50,782,608	信義區信義段四小段1筆土地設定地上權予統一開發股份有限公司興建營運市府轉運站。323,000元*16,280平方公尺*3%*98.85%*1年=155,939,038元。 收入依據：依臺北市市有財產管理自治條例及其他有關法令規定辦理。
	月	12	43,407	520,884	大同區市府段1小段1筆土地設定地上權予萬達通實業股份有限公司興建營運臺北轉運站。193,000元*21,363平方公尺*3%*99.95%(天橋減收地租折減率)*90.81651%(設定地上權比例)*45.23%(市府持份比例)=50,782,608元。 收入依據：依臺北市市有財產管理自治條例及其他有關法令規定辦理。
	年	1	72,461	72,461	松德大樓1樓部分區域(面積462平方公尺)租予臺灣北區郵政管理局。 43,407元*12月=520,884元。 收入依據：依臺北市市有財產管理自治條例及其他有關法令規定辦理。
	年	1	72,461	72,461	松德大樓2樓部分區域(原休閒食品庫房、禮品部；面積

# 臺北市公共運輸處

## 歲入項目說明提要與預算明細表

經常門

中華民國110年度

單位：新臺幣元

財產孳息—租金收入

財產孳息—租金收入

科目名稱及編號	單位	數量	單價	預算數	說明及收入依據
	年	1	45,828	45,828	8.21平方公尺)合併辦理公開招標作業。 收入依據：依臺北市市有財產管理自治條例及其他有關法令規定辦理。
	年	1	68,000	68,000	松德大樓2樓部分區域(面積8.67平方公尺)租予印刷部廠商。 收入依據：依臺北市市有財產管理自治條例及其他有關法令規定辦理。
	年	1	1,458,652	1,458,652	松德大樓2樓部分區域(面積8.67平方公尺)租予理髮部廠商。 收入依據：依臺北市市有財產管理自治條例及其他有關法令規定辦理。
	年	1	138,915	138,915	松山區西松段2小段2筆土地(中崙廠)提供本市停車管理工程處設置平面停車場。 13,366,600元(權利金總額)*833/1145(持份比例)*45%/3(年)=1,458,652元。 收入依據：依臺北市市有財產管理自治條例及其他有關法令規定辦理。
	年	1	509,760	509,760	萬華區青年段二小段3筆土地(華中橋堤外停車場)提供本市市場處設置平面停車場。2,700元*1,029平方公尺*5%=138,915元。 收入依據：依臺北市市有財產管理自治條例及其他有關法令規定辦理。
	年	1	456,872	456,872	南京東路眷舍(面積108平方公尺)標租。 收入依據：依臺北市市有財產管理自治條例及其他有關法令規定辦理。
	年	1	456,872	456,872	松德大樓8樓部分區域(面積192平方公尺)租予捷運工程局第二區工程處。 收入依據：依臺北市市有財產管理自治條例及其他有關法令規定辦理。
	年	1	2,158,554	2,158,554	南港區南港段三小段5-12及6-1地號土地(南港站)租予大有巴士、光華巴士及中興巴

# 臺北市公共運輸處

## 歲入項目說明提要與預算明細表

經常門

中華民國110年度

單位：新臺幣元

財產孳息—租金收入

財產孳息—租金收入

科目名稱及編號	單位	數量	單價	預算數	說明及收入依據
	月	12	212,526	2,550,312	士：1.40,865元*1,549平方公尺*5%*6折=1,898,997元。2.32,526元*266平方公尺*5%*6折=259,557元。3.以上1-2項共計如列數。 收入依據：依臺北市市有財產管理自治條例及其他有關法令規定辦理。
	月	12	339	4,068	信義區信義段5小段松德站房(面積5,753.149平方公尺)租予大都會及東南汽車客運股份有限公司。 收入依據：依臺北市市有財產管理自治條例及其他有關法令規定辦理。
	月	12	951	11,412	信義區吳興段3小段吳興站房(面積81.37平方公尺)租予大都會汽車客運股份有限公司。 收入依據：依臺北市市有財產管理自治條例及其他有關法令規定辦理。
	月	12	30,244	362,928	新北市蘆洲區和平段蘆洲站房(面積98.82平方公尺)租予大都會汽車客運股份有限公司。 收入依據：依臺北市市有財產管理自治條例及其他有關法令規定辦理。
	月	12	2,200	26,400	北投區振興段二小段榮總站房(面積698平方公尺)租予大都會汽車客運股份有限公司。 收入依據：依臺北市市有財產管理自治條例及其他有關法令規定辦理。
	月	12	1,779	21,348	北投區湖山段2小段陽明山站房(面積231.79平方公尺)租予大都會汽車客運股份有限公司。 收入依據：依臺北市市有財產管理自治條例及其他有關法令規定辦理。
	月	12	1,779	21,348	中山區榮星段4小段建北站房(面積133.67平方公尺)租予大都會汽車客運股份有限公司。 收入依據：依臺北市市有財產管理自治條例及其他有關法令規定辦理。

# 臺北市公共運輸處

## 歲入項目說明提要與預算明細表

經常門

中華民國110年度

單位：新臺幣元

財產孳息－租金收入

財產孳息－租金收入

科目名稱及編號	單位	數量	單價	預算數	說明及收入依據
	月	12	4,353	52,236	法令規定辦理。 南港區中南段5小段凌雲站房(面積229.74平方公尺)租予大都會汽車客運股份有限公司。 收入依據：依臺北市市有財產管理自治條例及其他有關法令規定辦理。
	月	12	7,147	85,764	文山區萬芳段1小段萬芳站房(面積550.93平方公尺)租予大都會汽車客運股份有限公司。 收入依據：依臺北市市有財產管理自治條例及其他有關法令規定辦理
	月	12	30,118	361,416	新北市中和區橋和段中和站房(面積1,905.49平方公尺)租予大都會汽車客運股份有限公司。 收入依據：依臺北市市有財產管理自治條例及其他有關法令規定辦理。
	月	12	597,391	7,168,692	內湖區文德段五小段內湖修理廠站房(面積19,219.12平方公尺)租予大都會汽車客運股份有限公司及其他單位。 收入依據：依臺北市市有財產管理自治條例及其他有關法令規定辦理。
	月	12	47,593	571,116	松德大樓1樓部分區域(面積462平方公尺)租予臺灣北區郵政管理局。 收入依據：依臺北市市有財產管理自治條例及其他有關法令規定辦理。
	年	1	34,099	34,099	松德大樓2樓部分區域(原休閒食品庫房、禮品部；面積8.21平方公尺)合併辦理公開招標提供使用。 收入依據：依臺北市市有財產管理自治條例及其他有關法令規定辦理
	年	1	22,572	22,572	松德大樓2樓部分區域(面積40.48平方公尺)租予印刷部廠商。 收入依據：依臺北市市有財產管理自治條例及其他有關法令規定辦理。

# 臺北市公共運輸處

## 歲入項目說明提要與預算明細表

經常門

中華民國110年度

單位：新臺幣元

財產孳息－租金收入

財產孳息－租金收入

科目名稱及編號	單位	數量	單價	預算數	說明及收入依據
	年	1	34,000	34,000	松德大樓2樓部分區域(面積40.48平方公尺)租予理髮部廠商。 收入依據：依臺北市市有財產管理自治條例及其他有關法令規定辦理。
	月	12	15,252	183,024	內湖區舊宗段河濱站站房(面積546.49平方公尺)租予首都客運股份有限公司。 收入依據：依臺北市市有財產管理自治條例及其他有關法令規定辦理
	年	1	17,000	17,000	南京東路眷舍(面積108平方公尺)標租。 收入依據：依臺北市市有財產管理自治條例及其他有關法令規定辦理
	年	1	382,144	382,144	松德大樓8樓部分區域(面積898.46平方公尺)租予捷運工程局第二區工程處。 收入依據：依臺北市市有財產管理自治條例及其他有關法令規定辦理。
	月	12	67,671	812,052	內湖區文德段5小段338地號內湖修理廠房油槽設備租予大都會汽車客運股份有限公司使用租金收入。 收入依據：依臺北市市有財產管理自治條例及其他有關法令規定辦理
	月	12	15,533	186,396	信義區信義段5小段3地號松德大樓廠房油槽設備租予大都會汽車客運股份有限公司使用租金收入。 收入依據：依臺北市市有財產管理自治條例及其他有關法令規定辦理。
	處、月	1x12	1,800	21,600	松德大樓一樓租賃予金融機構ATM使用費租金收入。 收入依據：依臺北市市有財產管理自治條例及其他有關法令規定辦理
	年	1	30,262	30,262	北投區湖山段三小段226地號租予中華電信股份有限公司及遠傳電信股份有限公司。

# 臺北市公共運輸處

## 歲入項目說明提要與預算明細表

經常門

中華民國110年度

單位：新臺幣元

財產孳息－租金收入

財產孳息－租金收入

科目名稱及編號	單位	數量	單價	預算數	說明及收入依據
	年	1	3,952,380	3,952,380	收入依據：依臺北市公有公用土地架設行動電話基地臺使用行政契約。 南港區南港段2小段1筆土地設定地上權予廠商興建南港轉運站。109年公告地價121,000元*面積3,266.43平方公尺*1%=3,952,380元。 收入依據：依臺北市市有財產管理自治條例及其他有關法令規定辦理
	年	1	24,000	24,000	臺北市信義區信義段五小段0003-0000地號土地部分空間供設置電動機車電池交換站。 收入依據：依臺北市市有財產管理自治條例及其他有關法令規定辦理
	式	1	274	274	配合預算編列至千元，增列進位數274元。 收入依據：

# 臺北市公共運輸處

## 歲入項目說明提要與預算明細表

資本門

中華民國110年度

單位：新臺幣元

	來源別子目及細目與編號	承辦單位	綜合規劃科	預算金額	
財產售價—土地售價	07081730201 財產售價-土地售價			299,782,000元	財產售價—土地售價
歲入項目說明	<p>一、項目內容： 1.有償撥予都市發展局景美女中用地作為公共住宅使用。 2.有償撥予都市發展局安康調度站用地作為社會住宅使用。</p> <p>二、法令依據： 1.依據臺北市市有財產自治條例及其他有關法令規定辦理。 2.依據各級政府機關間撥用公有不動產有償與無償劃分原則。</p> <p>三、計算方法： 1.有償撥予都市發展局景美女中用地做為公共住宅使用，土地總價934,000,000元，自105年度分20年攤還(前8年每年各10,000,000元，餘款於後續12年無息分期攤還)。 2.有償撥予都市發展局安康調度站用地做為社會住宅使用，土地總價以110年土地公告現值(180,250元/平方公尺)計算共計289,782,000元(180,250*4,823/3，依規定千元進整)。</p> <p>四、實施進度： 自民國110年1月1日至110年12月31日止。</p> <p>五、完成方法： 由使用機關分年編列預算撥予本處，收入依規定解繳市庫。</p> <p>六、預期成果： 依預計項目內容執行完成，充裕市庫收入。</p>				

# 臺北市公共運輸處

## 歲入項目說明提要與預算明細表

資本門

中華民國110年度

單位：新臺幣元

	科目名稱及編號	單位	數量	單價	預算數	說明及收入依據
財產售價—土地售價	合計				299,782,000	
	07081730201 土地售價	年	1	10,000,000	10,000,000	有償撥予本府都市發展局文山區實踐段三小段789地號景美女中用地，土地總價以104年土地公告現值計算共計934,000,000元，自105年起以20年分期撥付土地價款，前8年每年各10,000,000元，餘款於後續12年無息分期編列。 收入依據：依據臺北市市有財產管理自治條例及其他有關法令規定辦理。
		年	1	289,782,000	289,782,000	有償撥予本府都市發展局內湖區東湖段七小段484地號安康調度站用地，土地總價以110年土地公告現值計算共計289,782,000元(新增)。 收入依據：依據各級政府機關間撥用公有不動產有償與無償劃分原則

財產售價—土地售價



# 臺北市公共運輸處

## 歲入項目說明提要與預算明細表

資本門

中華民國110年度

單位：新臺幣元

	來源別子目及細目與編號	承辦單位	綜合規劃科	預算金額	
投資收回—營業資本收回	07081730401 投資收回-營業資本收回				648,000,000元
歲入項目說明	<p>一、項目內容： 前公車處營運業務民營化後辦理相關資產負債清理之營業資本收回收入。</p> <p>二、法令依據： 依據預算法第96條準用第85條及其他有關法令規定辦理。</p> <p>三、計算方法： 1.前公車處營業資本收回收入600,000,000元。 2.前公車處員工勞保補償金收入48,000,000元。</p> <p>四、實施進度： 自民國110年1月1日至110年12月31日止。</p> <p>五、完成方法： 依執行計畫辦理前公車處營運業務民營化後之營業資本收回，並依規定解繳市庫。</p> <p>六、預期成果： 依預計項目內容執行完成。</p>				

投資收回—營業資本收回

# 臺北市公共運輸處

## 歲入項目說明提要與預算明細表

資本門

中華民國110年度

單位：新臺幣元

	科目名稱及編號	單位	數量	單價	預算數	說明及收入依據
投資收回—營業資本收回	合計				648,000,000	
	07081730401 營業資本收回	年	1	648,000,000	648,000,000	前公車處110年度營業資本收回。 收入依據：依據預算法第96條準用第85條及其他有關法令規定辦理。

投資收回—營業資本收回

# 臺北市公共運輸處

## 歲入項目說明提要與預算明細表

經常門

中華民國110年度

單位：新臺幣元

廢舊物資售價 — 廢舊物資售價	來源別子目及 細目與編號	07081730501 廢舊物資售價-廢舊物資售價	承辦單位	一般運輸科	預算金額	2,500,000元
歲 入 項 目 說 明	一、項目內容： 透過惜物網拍賣所需汰換20輛復康巴士之拍賣收入。 二、法令依據： 依據臺北市市有財產管理自治條例及其他有關法令規定辦理。 三、計算方法： 拍賣收入每輛125,000元*20輛=2,500,000元。 四、實施進度： 自民國110年1月1日起至110年12月31日止。 五、完成方法： 得標人完成繳款後，依規定解繳市庫。 六、預期成果： 依預計項目內容執行完成，充裕市庫收入。					

廢舊物資售價—廢舊物資售價



# 臺北市公共運輸處

## 歲入項目說明提要與預算明細表

經常門

中華民國110年度

單位：新臺幣元

	來源別子目及細目與編號	12081730210 雜項收入-其他雜項收入	承辦單位	一般運輸科、業務稽查科、秘書室	預算金額	181,000元	
雜項收入—其他雜項收入	<p>一、項目內容： 1.旅客違反大眾捷運法第50條第1項、第50條之1規定，未依期限繳納罰款，經聲請財產強制執行之執行費用收入。 2.勞務案件標單及財物案件標單出售收入。 3.計程車服務站車輛拖吊費收入。 4.電力工程案刨除料回收費收入。 5.拾得現金納庫收入。</p> <p>二、法令依據： 1.依據行政執行法第11條及相關細則。 2.依據採購法及相關法令規定。 3.依據臺北市計程車服務站管理規則。 4.依據臺北市政府各機關學校處理歸屬臺北市所有拾得物作業要點辦理。</p> <p>三、計算方法： 1.違反大眾捷運法未依期限繳納罰款，經聲請財產強制執行之執行費用收入8,000元*1年=8,000元。 2.財物及勞務案件標單工本費收入50元*20份=1,000元。 3.計程車服務站車輛拖吊費收入2,000元*10輛=20,000元。 4.參照以前年度電力工程案刨除料回收費用扣除特殊站位(有特別大筆部分)後，約計8,500元*12月=102,000元。 5.參照以前年度實際執行數估列50,000元。</p> <p>四、實施進度： 自民國110年1月1日起至110年12月31日止。</p> <p>五、完成方法： 依規定解繳市庫。</p> <p>六、預期成果： 依預計項目內容執行完成，充裕市庫收入。</p>						雜項收入—其他雜項收入
歲入項目說明							

# 臺北市公共運輸處

## 歲入項目說明提要與預算明細表

經常門

中華民國110年度

單位：新臺幣元

	科目名稱及編號	單位	數量	單價	預算數	說明及收入依據
雜項收入—其他雜項收入	合計				181,000	
	12081730210 其他雜項收入	年	1	8,000	8,000	違反大眾捷運法第50條第1項、第50條之1規定，未依期限繳納罰款，經聲請財產強制執行之執行費用收入。 收入依據：依據行政執行法第11條及相關細則
		份	20	50	1,000	財物及勞務案件標單工本費收入。 收入依據：依據採購法及相關法令規定。
		輛	10	2,000	20,000	計程車服務站車輛拖吊費收入。 收入依據：依據臺北市計程車服務站管理規則
		月	12	8,500	102,000	電力工程案刨除料回收費收入。 收入依據：依據採購法及相關法令規定
	年	1	50,000	50,000	拾得現金納庫收入。 收入依據：依臺北市政府各機關學校處理歸屬臺北市所有拾得物作業要點辦理。	

雜項收入—其他雜項收入

# 臺北市公共運輸處

## 歲出計畫說明提要與各項費用明細表

中華民國110年度

單位：新臺幣元

一般行政 — 行政管理	業務計畫及工作計畫 名稱與編號	58081730101 一般行政-行政管理	承辦 單位	秘書室、人事室、會計 室、政風室	預算 金額	133,129,000元	一般行政 — 行政管理
歲出計畫 說明	<p>一、計畫內容： 1.配合本處業務需要，處理一般行政工作、文書檔案之建立與管理、現金出納及事務管理事項。 2.配合本處業務需要辦理預(概)、決算之編製、會計業務及統計業務處理等事項。 3.辦理本處員工之任免、遷調、考績、獎懲、福利等人事業務。 4.辦理端正政風、公務機密維護及危害或破壞機關事件之預防。 5.依照市府研究發展考核委員會有關規定，定期推展研考業務，並循法令規定與配合研考措施漸次完成。</p> <p>二、預期成果： 1.適時完成一般行政管理工作。 2.適時完成歲計、會計及統計等工作。 3.適時完成人力與業務職能之配屬。 4.端正政風、確保國家公務機密，維護機關人員、設施之安全。 5.適時完成研究、發展、管制等工作。</p>						
	分支計畫及用途別科目	單位	數量	單價	預算數	說 明	
	合計				133,129,000	較上年度預算數133,243,000元，減少114,000元。	
	01人員維持費				123,713,000	較上年度預算數123,085,000元，增加628,000元。	
	1000 人事費				123,713,000		
	1015 法定編制人員待遇	年	1	69,410,778	69,410,778	職員124人薪津(詳人事費分析表)。	
	1020 約聘僱人員待遇	年	1	3,790,236	3,790,236	約僱人員9人薪津(詳人事費分析表)。	
	1025 技工及工友待遇	年	1	3,879,250	3,879,250	職工10人工資(詳人事費分析表)。	
	1030 獎金	年	1	5,044,126	5,044,126	依考績法規定核發之獎金。	
		年	1	10,198,435	10,198,435	依規定核發之年終工作獎金。	

# 臺北市公共運輸處

## 歲出計畫說明提要與各項費用明細表

中華民國110年度

單位：新臺幣元

分支計畫及用途別科目	單位	數量	單價	預算數	說明
1035 其他給與	年	1	5,913,600	5,913,600	道路交通安全人員獎勵金。
				3,976,665	
1040 加班值班費	年	1	2,056,425	2,056,425	休假補助費。
	人、月、段	112×12×2	630	1,693,440	員工上下班交通費。
	人、月、段	30×12×1	630	226,800	員工上下班交通費。
				6,647,083	
1050 退休離職儲金	年	1	3,719,523	3,719,523	本處辦理各項業務超時加班費。
	年	1	2,927,560	2,927,560	不休假出勤加班費。
				7,547,233	
	年	1	6,207,552	6,207,552	提撥退撫基金。
1055 保險	年	1	227,361	227,361	提撥約聘僱人員離職儲金。
	年	1	1,112,320	1,112,320	提撥勞工退休準備金。
				7,305,594	
	年	1	4,232,798	4,232,798	職員及職工健保費。
	年	1	171,694	171,694	約聘僱人員健保費。
	年	1	2,361,066	2,361,066	職員公保費。
	年	1	268,299	268,299	職工勞保費。
02一般業務	年	1	271,737	271,737	約聘僱人員勞保費。
				9,007,000	較上年度預算數7,087,000元，增加1,920,000元。
	2000 業務費			9,007,000	
	2006 水電費			1,977,371	
	年	1	51,432	51,432	松德大樓水費分攤款。
2009 通訊費	年	1	1,925,939	1,925,939	松德大樓及停車場電費分攤款。
				770,318	
	年	1	770,318	770,318	公務用文件郵資及電話費。
2021 其他業務租金			99,000		



# 臺北市公共運輸處

## 歲出計畫說明提要與各項費用明細表

中華民國110年度

單位：新臺幣元

分支計畫及用途別科目	單位	數量	單價	預算數	說明
2024 稅捐及規費	月	12	8,250	99,000	電信系統交換機租金。
				167,852	
	年	1	101,952	101,952	眷舍出租應繳納之地價稅。
	年	1	40,810	40,810	公務車輛使用牌照稅(詳車輛明細表)。
	年	1	1,000	1,000	松德大樓地下停車場營業登記證費用。
	年	1	23,340	23,340	公務車輛燃料使用費(詳車輛明細表)。
2027 保險費	年	1	750	750	公務車輛檢驗執照費(詳車輛明細表)。
				37,487	
	年	1	26,259	26,259	松德大樓地下停車場公共意外責任險保險費。
2036 按日按件計資酬金	年	1	11,228	11,228	公務車輛保險費(詳車輛明細表)。
				36,500	
	節	6	2,000	12,000	公文文書處理講習鐘點費。
2051 物品	年	1	18,000	18,000	松德大樓消防安全設備檢測等費用。
	年	1	6,500	6,500	松德大樓消防安全訓練費。
				206,014	
	年	1	20,330	20,330	業務用文具用品費等。
2054 一般事務費	年	1	22,800	22,800	水電設備消耗性材料費。
	年	1,000	50	50,000	歸檔用檔案盒。
	年	1	112,884	112,884	公務車輛油料費(詳車輛明細表)。
				4,134,944	
	年	1	19,066	19,066	印製各類報表、憑證、文件、信封、歸檔標籤及施政計畫等費用。
	坪、月	2716.72×12	15.88	517,698	松德大樓清潔維持費。

一般行政—行政管理

一般行政—行政管理

# 臺北市公共運輸處

## 歲出計畫說明提要與各項費用明細表

中華民國110年度

單位：新臺幣元

分支計畫及用途別科目	單位	數量	單價	預算數	說明	
一般行政—行政管理	臺、月、張	7×12×10250	0.6	516,600	影印機使用費。	
	年	1	2,521,840	2,521,840	松德大樓暨地下停車場保全人員費用。	
	人、月	124×12	360	535,680	統籌業務費，按職員每人每月360元編列。	
	人、月	9×12	120	12,960	統籌業務費，按約聘僱人員每人每月120元編列。	
	人、月	10×12	50	6,000	統籌業務費，按技工、工友及駕駛每人每月50元編列。	
	人次	51	100	5,100	查核為民服務業務逾時誤餐餐盒費用。	
	2063 房屋建築養護費				315,256	
	年	1	4,510	4,510	松德大樓辦公房舍1,297坪，30坪以內者年列4,510元。	
	年	1	139,370	139,370	松德大樓辦公房舍1,297坪，超過30坪部分，每增加1坪增列110元，共計如列數。	
	年	1	171,376	171,376	松德大樓辦公房舍(公共區域)、眷舍1,024.14坪等。	
2066 車輛及辦公器具養護費				111,658		
年	1	6,358	6,358	投影機、傳真機等維護費。		
年	1	105,300	105,300	公務車輛養護費(詳車輛明細表)。		
2069 設施及機械設備養護費				899,000		
年	1	899,000	899,000	松德大樓公共設施、電梯、機電、消防設備及空調設備系統等維護分攤費。		
2072 國內旅費				99,200		
人、天	8×8	1,550	99,200	職員市外出差旅費。		
2093 特別費				152,400		
人、月	1×12	12,700	152,400	處長特別費。		
05會計業務				33,000	較上年度預算數35,000元，減少2,000元。	
2000 業務費				33,000		

# 臺北市公共運輸處

## 歲出計畫說明提要與各項費用明細表

中華民國110年度

單位：新臺幣元

分支計畫及用途別科目	單位	數量	單價	預算數	說 明	
一般行政 — 行政管理	2051 物品	月	12	580	6,960	業務用文具用品費等。
	2054 一般事務費	年	1	24,680	25,680	
	2084 短程車資	人次	10	100	1,000	
	2084 短程車資	年	1	360	360	
06 人事業務					349,000	較上年度預算數348,000元，增加1,000元。
2000 業務費					349,000	
2036 按日按件計資酬金	節	12	2,000	24,000	24,000	人力資源終身學習等課程講師鐘點費。
2051 物品	張	50	150	7,500	7,500	卡片識別證。
2054 一般事務費	月	12	1,832.25	21,987	313,787	人事業務相關表報印刷。
	人、年	143×1	2,000	286,000	286,000	文康活動費。
	人次	58	100	5,800	5,800	辦理人事業務逾時誤餐餐盒費用。
2084 短程車資	年	1	3,713	3,713	3,713	辦理人事業務公出(差)交通費。
07 政風業務					27,000	較上年度預算數26,000元，增加1,000元。
2000 業務費					27,000	
2036 按日按件計資酬金	節	2	2,000	4,000	5,380	舉辦政風法令講習聘請專家學者演講鐘點費。
	件	2	690	1,380	1,380	廉政問卷調查報告書面審查費。

# 臺北市公共運輸處

## 歲出計畫說明提要與各項費用明細表

中華民國110年度

單位：新臺幣元

	分支計畫及用途別科目	單位	數量	單價	預算數	說明	
一般行政 — 行政管理	2051 物品	月	12	288.08	3,457		一般行政 — 行政管理
					3,457		
	2054 一般事務費	本	124	72.02	14,730		
					8,930		
	人次	58	100	5,800			
	2084 短程車資	年	1	3,433	3,433		

# 臺北市公共運輸處

## 歲出計畫說明提要與各項費用明細表

中華民國110年度

單位：新臺幣元

運輸業管理—公共運輸管理	業務計畫及工作計畫名稱與編號	58081731807 運輸業管理-公共運輸管理	承辦單位	綜合規劃科、大眾運輸科、一般運輸科、業務稽查科等	預算金額	5,363,737,000元	運輸業管理—公共運輸管理
	歲出計畫說明	<p>一、計畫內容：</p> <ol style="list-style-type: none"> <li>1.辦理本市汽車運輸業、長途客運及公共運輸場站設置規劃及公共運輸票證管理事宜。</li> <li>2.辦理本市大眾運輸（汽車運輸業與大眾捷運等）營運管理事宜。</li> <li>3.辦理一般運輸業、纜車、藍色公路之管理及運價初審或核備事宜。</li> <li>4.辦理公共運輸行車業務稽查、事故統計分析、服務指標評鑑與獎懲核定及違反運輸相關法規裁罰事宜。</li> <li>5.辦理公共智慧運輸系統規劃、執行、管理及資訊業務發展事宜。</li> </ol> <p>二、預期成果：</p> <ol style="list-style-type: none"> <li>1.透過推動低地板公車服務、維持候車亭之整齊與清潔及提供大客車輛調度空間改善大眾運輸環境。</li> <li>2.建構便捷轉乘運輸系統、維持低廉公車票價、健全公車服務路網及督導臺北捷運公司捷運運輸服務以提高公共運輸服務水準。</li> <li>3.藉由監督及管理計程車服務業、行銷推廣藍色水路及落實纜車業務管理提升一般運輸業服務品質。</li> <li>4.提升汽車運輸業服務品質與安全。</li> <li>5.維護本市公車動態資訊系統相關資料正確性，確保本處及公車資訊服務品質。</li> </ol>					
	分支計畫及用途別科目	單位	數量	單價	預算數	說明	
	合計				5,363,737,000	較上年度預算數0元，增加5,363,737,000元。	
	01綜合規劃				741,427,000	較上年度預算數0元，增加741,427,000元。	
	2000 業務費				117,875,000		
	2024 稅捐及規費				95,701,055		
		年	1	28,721,380	28,721,380	原經管調度站土地地價稅。	
		年	1	16,153,389	16,153,389	臺北轉運站地價稅。	
		年	1	45,579,128	45,579,128	市府轉運站地價稅。	
		年	1	1,805,312	1,805,312	原公車處調度站出租場站建物房屋稅。	
		年	1	3,425,846	3,425,846	南港轉運站地價稅。	
		年	1	16,000	16,000	向地政機關辦理土地複丈、建物勘測及地政(戶政)資料申請等規費。	
	2036 按日按件計資酬金				691,997		
		年	1	450,000	450,000	常年法律顧問費用。	
		人次	82	2,500	205,000	綜合規劃政策會議、轉運站	

# 臺北市公共運輸處

## 歲出計畫說明提要與各項費用明細表

中華民國110年度

單位：新臺幣元

分支計畫及用途別科目	單位	數量	單價	預算數	說明
2039 委辦費	年	1	36,997	36,997	營運績效評估委員會、協調委員會及費率審查會之專家學者暨委員出席費。
	式	1	1,500,000	1,500,000	各場站消防安全檢測費分攤款。 臺北轉運站暨市府轉運站營運績效評估： 1.人事費：718,000元 2.座談會出席費：35,000元 3.資料整理費：352,000元 4.報告印刷費：195,000元 5.交通費：30,000元 6.行政管理費：170,000元
2051 物品	月	12	375	4,500	業務用文具用品費等。
2054 一般事務費	年	1	7,950,000	7,976,762	公車候車亭及站臺設施清潔費。
2063 房屋建築養護費	年	1	3,762	3,762	各項業務報告印刷費。
	人次	230	100	23,000	勘查場站、候車亭站牌及轉乘設施等逾時誤餐餐盒費用。
2069 設施及機械設備養護費	年	1	500,000	500,000	調度場上設施設備維修費用。
2069 設施及機械設備養護費	年	1	106,906	106,906	各場站消防安全設備、電梯設備、電氣設備維護保養暨其他相關費用分攤款。
	年	1	10,000,000	10,000,000	公車候車亭及站臺相關設施修繕維護、遷移及拆除。
	年	1	1,000,000	1,000,000	公車停靠區標字標線劃設及刨除費用。
	年	1	361,000	361,000	圓山轉運站暨權管場站植栽區清潔維護費。

運輸業管理－公共運輸管理

運輸業管理－公共運輸管理

# 臺北市公共運輸處

## 歲出計畫說明提要與各項費用明細表

中華民國110年度

單位：新臺幣元

分支計畫及用途別科目	單位	數量	單價	預算數	說明
2072 國內旅費	人、天	1×10	1,550	15,500	參加縣市交通會議及國內公車管理單位之業務觀摩等市外出差旅費。
				15,500	
2084 短程車資	年	1	17,280	17,280	勘查場站、候車亭、站牌及轉乘設施等公出(差)交通費。
4000 獎補助費				620,553,000	
4030 對特種基金之補助	年	1	600,000,000	600,000,000	辦理前公車處帳上長期應收款清理600,000,000元。
4040 對國內團體之捐助	式	1	20,552,965	20,552,965	補助公車業者汰換購置電動公車及低地板公車： 1.汰換電動公車補助款每人段次2.12元，共計17,252,965元。 2.汰換低地板公車補助款3,300,000元。
	式	1	35	35	配合預算編列至千元，增列進位數35元。
				2,999,000	01南港轉運站履約管理費 南港轉運站履約管理費：本案為108至113年度連續性計畫，總經費15,000,000元，除以前年度編列3,001,000元，本年度編列2,999,000元，餘9,000,000元編列於以後年度，各年度資金需求詳繼續性計畫分年資金需求表。
2000 業務費				2,999,000	
2039 委辦費	式	1	2,999,000	2,999,000	南港轉運站履約管理費。
02大眾運輸管理				4,450,093,000	較上年度預算數0元，增加4,450,093,000元。
2000 業務費				19,215,000	
2018 資訊服務費	式	1	1,960,000	1,960,000	公車動態資訊輔助乘客OD調查程式系統維運等相關費

運輸業管理—公共運輸管理

運輸業管理—公共運輸管理

# 臺北市公共運輸處

## 歲出計畫說明提要與各項費用明細表

中華民國110年度

單位：新臺幣元

分支計畫及用途別科目	單位	數量	單價	預算數	說 明
2021 其他業務租金	式	1	12,045,773	12,045,773	用。 清明掃墓公車租金費用。
2024 稅捐及規費	年	1	3,285	3,285	辦理捷運土地相關稅捐及申請土地鑑界、建物登記謄本、地籍圖等規費。
2036 按日按件計資酬金	人次	79	2,500	197,500	國道、公路及公車運輸管理相關會議(含臺北都會區市區及公路客運路線審議委員會)學者專家及委員出席費。
	人次	60	2,500	150,000	專家學者出席捷運年度定檢、臨檢、初勘及諮詢等會議出席費。
	家次	12	30,000	360,000	委託會計師評鑑聯營公車業者財務報表工作底稿。
2051 物品	月	12	2,582.25	30,987	業務用文具用品費等。
2054 一般事務費	次	1	6,480	6,480	各項業務報告印刷費。
	人次	668	100	66,800	勘查公路客運、公車站位及赴外單位開會逾時誤餐餐盒費用。
	式	1	230,000	230,000	宣導主題專車業務及大眾運輸政策等相關費用。
	式	1	3,847,000	3,847,000	公共運輸推廣，辦理媒體記者會及相關活動等相關費用(含餐飲及雜支)，拍攝宣導影片及印製文宣(如摺頁、手冊及地圖等)。
	次	12	5,171	62,052	臺北都會區市區及公路客運路線審議委員會(含工作小組)會議資料印製費。
	年	1	30,123	30,123	捷運年度定檢、臨檢相關會議等雜支及宣導資料、捷運系統財產清冊印刷裝訂費用。

運輸業管理－公共運輸管理

運輸業管理－公共運輸管理



# 臺北市公共運輸處

## 歲出計畫說明提要與各項費用明細表

中華民國110年度

單位：新臺幣元

分支計畫及用途別科目	單位	數量	單價	預算數	說 明
2072 國內旅費	年	1	120,700	120,700	臺北捷運公司代辦執行舉發裁罰旅客違反大眾捷運法規規定之所需費用。
	人次	45	500	22,500	出席交通運輸會議交通費。
	人、天	1×15	1,550	23,250	參加縣市交通會議及國內公車管理單位之業務觀摩等市外出差旅費及出席捷運有關會議之市外出差旅費。
2084 短程車資				58,550	
	年	1	58,550	58,550	勘查公路客運站位及營運情況、公車站位、赴外單位開會公出(差)交通費。
4000 獎補助費				4,430,878,000	
4040 對國內團體之捐助				330,000,000	
	年	1	330,000,000	330,000,000	補助本市公車服務性路線營運虧損補貼。
4090 其他補助及捐助				4,100,878,000	
	年	1	143,970,000	143,970,000	公車間轉乘優惠補貼。
	年	1	779,947,868	779,947,868	老障孩童優待票補貼款，依「老人福利法」、「汽車運輸業管理規則」及「身心障礙者權益保障法」，給予搭乘大眾運具半價補貼。
	年	1	147,690,456	147,690,456	學生(刷卡)優待票補貼款，依「臺北市學生搭乘聯營公車優待辦法」，學生乘車優惠由政府編列預算補貼。
	年	1	2,010,119,787	2,010,119,787	價差補貼款，依「發展大眾運輸條例」辦理。
	年	1	395,148,941	395,148,941	捷運轉乘公車補貼款。
	年	1	624,000,000	624,000,000	公共運輸定期票補貼款，補貼民眾實際使用金額大於定期票票收扣除成本之差額。
	年	1	948	948	配合預算編列至千元，增列進位數948元。

運輸業管理－公共運輸管理

運輸業管理－公共運輸管理

# 臺北市公共運輸處

## 歲出計畫說明提要與各項費用明細表

中華民國110年度

單位：新臺幣元

分支計畫及用途別科目	單位	數量	單價	預算數	說 明
03 一般運輸業管理				123,437,000	較上年度預算數0元，增加123,437,000元。
2000 業務費				22,055,000	
2006 水電費				3,275,958	
	月	12	48,000	576,000	計程車服務站及其停車場水費。
	年	1	2,663,053	2,663,053	計程車服務站及其停車場電費。
	年	1	36,905	36,905	藍色水路碼頭遠端監控設施電費。
2009 通訊費				206,918	
	部、月	2×12	1,227	29,448	與小復康委辦廠商電話聯繫費用。
	部、月	5×12	2,957.83	177,470	計程車服務站遠端監控網路月租費。
2012 土地租金				122,220	
	年	1	122,220	122,220	公館計程車服務站停車格位租金。
2021 其他業務租金				3,254,220	
	座、月	11×12	4,900	646,800	路外計程車招呼站活動式廁所租賃。
	月	9	3,220	28,980	瑞光計程車服務站大樓管理費用。
	月	9	250,000	2,250,000	瑞光計程車服務站停車場租賃費用。
	年	1	328,440	328,440	藍色水路碼頭監視器及遠端監控網路租金。
2024 稅捐及規費				85,526	
	年	1	82,632	82,632	大直及建國計程車服務站地價稅。
	年	1	2,894	2,894	大稻埕2座、關渡1座及美堤碼頭1座碼頭售票亭地價稅。
2027 保險費				134,000	
	年	1	134,000	134,000	計程車服務站保險及簽證費用。

# 臺北市公共運輸處

## 歲出計畫說明提要與各項費用明細表

中華民國110年度

單位：新臺幣元

分支計畫及用途別科目	單位	數量	單價	預算數	說 明
2036 按日按件計資酬金				204,000	
	人次	48	2,500	120,000	專家學者出席費。
	節	42	2,000	84,000	外聘講師鐘點費。
2051 物品				108,732	
	月	12	9,061	108,732	業務用相關設備及文具用品費等。
2054 一般事務費				13,317,009	
	人次	298	100	29,800	赴外單位開會逾時誤餐餐盒費用。
	輛	20	12,500	250,000	汰換小復康老舊車輛拍賣代理費用。
	年	1	92,120	92,120	計程車相關資料印刷費、各種資料證照及簽證費等、計程車春節運價貼紙。
	月	12	163,500	1,962,000	計程車服務站委外清潔費。
	季	4	36,180	144,720	計程車服務站日常清潔用品費用。
	月	12	268,658	3,223,896	計程車服務站停車場收費管理費用(辦理建國、中山、瑞光、公館及大直等5個計程車服務站每月每站停車清潔費收取繳庫及製作報表、設備之維護及處理停車秩序等費用)。
	年	1	80,000	80,000	辦理計程車駕駛人免費健康檢查宣導作業行政費。
	年	1	1,750,000	1,750,000	計程車相關業務推廣宣導及秩序維持導引費用等。
	年	1	300,000	300,000	路外計程車招呼站清潔費。
	年	1	610,800	610,800	0800智慧型安全叫車轉接系統。
	年	1	630,000	630,000	臺北市計程車服務品質評鑑。
	輛	10	2,000	20,000	計程車服務站久停及違停車輛拖吊費。
	人、班	60x4	100	24,000	教材製作費、講習學員便當、文具用品、飲水及講習

運輸業管理－公共運輸管理

運輸業管理－公共運輸管理

# 臺北市公共運輸處

## 歲出計畫說明提要與各項費用明細表

中華民國110年度

單位：新臺幣元

運輸業管理—公共運輸管理

運輸業管理—公共運輸管理

分支計畫及用途別科目	單位	數量	單價	預算數	說明
					通知單印製等費用。
	月	12	6,000	72,000	辦理藍色水路相關設施清潔工作。
	式	1	2,250,000	2,250,000	藍色水路推廣，辦理各項體驗與行銷活動等相關費用(含餐飲、船票及雜支等)，並印製文宣(如摺頁、手冊及地圖等)。
	年	1	168,000	168,000	依據災害防救法及臺北市載客小船營運及碼頭管理自治條例等規定，辦理藍色水路船舶救難演習及訓練相關費用。
	月、天	12×3	47,307	1,703,052	本市載客碼頭委託保全管理協勤費。
	年	1	6,621	6,621	召開纜車年度定檢及臨檢相關會議茶水等雜項費用。
2063 房屋建築養護費				361,630	
	年、次	1×12	7,700	92,400	計程車服務站廁所及浴室疏通維修費。
	年	1	269,230	269,230	計程車服務站房舍及停車場設施之清理、整修及油漆費。
2066 車輛及辦公器具養護費				22,400	
	臺	5	4,480	22,400	計程車服務站辦公設備及冷氣機維護費。
2069 設施及機械設備養護費				895,560	
	月	12	19,630	235,560	計程車服務站相關設備維護保養費。
	式	1	30,000	30,000	臺北車站乘客導引設施維護費。
	式	1	100,000	100,000	臺北車站東側停車場計程車排班區人行道候車月台區維修保養費用。
	套	20	10,000	200,000	計程車招呼站(服務站)標誌設施設置費用
	平方公尺	900	200	180,000	計程車招呼站(服務站)標線劃設及刨除費用。

# 臺北市公共運輸處

## 歲出計畫說明提要與各項費用明細表

中華民國110年度

單位：新臺幣元

分支計畫及用途別科目	單位	數量	單價	預算數	說 明
運輸業管理－公共運輸管理	年	1	150,000	150,000	辦理藍色水路各項設施及維護。
	2072 國內旅費			43,400	
	人、天	1x28	1,550	43,400	赴外縣市出席業務會議差旅費。
	2084 短程車資			23,427	
	年	1	23,427	23,427	赴外單位開會公出(差)交通費。
	4000 獎補助費			101,382,000	
	4030 對特種基金之補助			97,202,961	
	年	1	97,202,961	97,202,961	委託臺北大眾捷運股份有限公司經營本市貓空纜車系統虧損彌補數。
	4090 其他補助及捐助			4,179,039	
	年	1	3,959,800	3,959,800	辦理計程車駕駛人免費健康檢查補助費。
04稽查業務	小時	1,095	200	219,000	建國計程車服務站自治會協勤費。
	式	1	239	239	配合預算編列至千元，增列進位數239元。
				3,923,000	較上年度預算數0元，增加3,923,000元。
	2000 業務費			3,923,000	
	2024 稅捐及規費			46,090	
	年	1	46,090	46,090	前公車處因公涉訟所需資料申請費用(年度未結案件、公車處歷年來未結清案件及房舍占用案件)。
	2027 保險費			13,000	
	人	26	500	13,000	交通局緊急應變小組天然災害出勤意外保險保費。
	2036 按日按件計資酬金			839,500	
	次	8	62,500	500,000	因公涉訟聘請律師費用。
人次	59	2,500	147,500	公共運輸服務品質及行車安全與肇事防制研討相關會議專家學者出席費。	

# 臺北市公共運輸處

## 歲出計畫說明提要與各項費用明細表

中華民國110年度

單位：新臺幣元

分支計畫及用途別科目	單位	數量	單價	預算數	說明
2039 委辦費	節	96	2,000	192,000	公路及市區汽車客運業從業人員行車安全及服務品質教育等訓練之講師費及英、日語班外聘講師授課鐘點費。
	式	1	1,800,000	1,800,000	聯營公車服務指標評鑑： 1.人事費:981,000元 2.調查訪問費：366,000元 3.資料整理費：160,000元 4.報告印刷費：110,000元 5.儀器設備使用費：36,000元 6.行政管理費：147,000元
2051 物品				29,392	
	月	12	949.33	11,392	業務用文具用品費等。
	年	1	18,000	18,000	講習學員用文具及教學用品。
2054 一般事務費				1,097,788	
	年	1	343,134	343,134	印製舉發違反道路管理事件通知單、舉發違反汽車運輸業管理事件通知單、服務品質調查表、會議紀錄文件、參考資料、光碟教材、講義、合格證書及考核評鑑優良單位人員獎牌等雜支費用。
	式	1	351,000	351,000	臺北市聯營公車服務品質調查。
	人次	865	100	86,500	案件調查及稽查業務逾時誤餐餐盒費用。
	冊	120	96.03	11,524	印製調查、研究及分析報告書。
	年	1	20,000	20,000	肇事防制宣導費用。
	年、件	1×2500	10	25,000	違反汽車運輸業管理事件處分書印刷費。
	年、件	1×240	462	110,880	違規營業案件移送強制執行費及郵政劃撥手續費。
	人、場	12×80	100	96,000	公路及市區汽車客運業從業人員行車安全及服務品質教育訓練(含講習學員便當、文

運輸業管理－公共運輸管理

運輸業管理－公共運輸管理

# 臺北市公共運輸處

## 歲出計畫說明提要與各項費用明細表

中華民國110年度

單位：新臺幣元

分支計畫及用途別科目	單位	數量	單價	預算數	說 明
2072 國內旅費	套	25	800	20,000	具用品及飲水等雜支費用)。 稽查人員夏服
	雙	25	1,200	30,000	稽查人員鞋子
	頂	25	150	3,750	稽查人員帽子。
	人、天	1×24	1,550	37,200	赴外縣市出席公路監理及取締違規業務會議及參加運輸安全研討會觀摩考察差旅費。
2084 短程車資	年	1	60,030	60,030	稽查業務及案件調查公出(差)交通費。
05智慧運輸管理				44,857,000	較上年度預算數0元，增加44,857,000元。
2000 業務費				44,857,000	
2003 教育訓練費	年	1	60,000	60,000	電腦訓練講義及課程報名費等電腦訓練費。
2006 水電費	年	1	5,386,200	5,386,200	公車候車亭及智慧型站牌電費、圓山轉運站設施水電費。
2009 通訊費	年	1	11,715,000	11,715,000	公車動態資訊系統智慧型站牌通訊費及監控中心網路費、電子票證查核系統專線費。
2018 資訊服務費	年	1	98,490	98,490	數據專線費。
	年	1	86,000	86,000	網頁資訊維護費(軟體維護費)。
	年	1	188,000	188,000	汰換公車動態資訊系統監控中心系統之資料庫建置處理及系統管理費(軟體維護費)。
	式	1	12,356,410	12,356,410	臺北市公車動態資訊系統維運等相關費用(軟體維護費，

運輸業管理－公共運輸管理

運輸業管理－公共運輸管理

# 臺北市公共運輸處

## 歲出計畫說明提要與各項費用明細表

中華民國110年度

單位：新臺幣元

分支計畫及用途別科目	單位	數量	單價	預算數	說 明	
運輸業管理－公共運輸管理	年	1	1,264,000	1,264,000	硬體維護費)。 公車路線查詢系統維護(軟體維護費)。	
	年	1	159,000	159,000	營運計畫書及稽查作業管理系統維護費(軟體維護費)。	
	年	1	173,000	173,000	小復康電子化查核平台系統維護費(軟體維護費)。	
	年	1	489,654	489,654	雙北公車動態資訊系統維護費(軟體維護費)。	
	年	1	705,110	705,110	電腦及周邊設備維護費(硬體維護費)。	
	式	1	600,000	600,000	資通訊安全防護相關費用。	
	年	1	2,587,000	2,587,000	雙北公車動態資訊系統雲端平臺租用費(軟體維護費)。	
	年	1	147,600	147,600	套裝軟體(新增)。	
	2036 按日按件計資酬金				120,000	
		人次	48	2,500	120,000	智慧運輸系統規劃會議學者專家出席費。
2051 物品				278,259		
	年	1	13,859	13,859	業務用文具用品費等。	
	年	1	258,400	258,400	電腦碳粉匣、墨水匣、磁片、光碟片及報表紙等耗材(電腦耗材)。	
2054 一般事務費				6,000	電腦圖書費。	
				50,999		
	年	1	14,699	14,699	各項業務報告印刷費。	
	人次	363	100	36,300	勘查公車智慧型站牌等逾時誤餐餐盒費用。	
2069 設施及機械設備養護費				8,357,338		
	年	1	8,357,338	8,357,338	智慧型站牌維護費。	
2072 國內旅費				15,500		
	人、天	1×10	1,550	15,500	參加縣市及國內智慧運輸系統規劃等業務觀摩等市外出差旅費。	

運輸業管理－公共運輸管理



# 臺北市公共運輸處

## 歲出計畫說明提要與各項費用明細表

中華民國110年度

單位：新臺幣元

分支計畫及用途別科目	單位	數量	單價	預算數	說 明
2084 短程車資	年	1	19,440	19,440 19,440	勘查公車智慧型站牌設置等公出(差)交通費。

運輸業管理－公共運輸管理

運輸業管理－公共運輸管理

# 臺北市公共運輸處

## 歲出計畫說明提要與各項費用明細表

中華民國110年度

單位：新臺幣元

一般建築及設備—土地購置	業務計畫及工作計畫名稱與編號	58081739001 一般建築及設備-土地購置	承辦單位	綜合規劃科	預算金額	100,000元	一般建築及設備—土地購置
歲出計畫說明	<p>一、計畫內容： 北投士林科技園區交通用地價購款。</p> <p>二、預期成果： 依預計項目內容執行完成，可提供本市公車業者穩定地之調度、駕駛員休息及維修等必要空間，將有助於大眾運輸服務品質之提升。</p>						
	分支計畫及用途別科目	單位	數量	單價	預算數	說 明	
	合計				100,000	較上年度預算數143,772,000元，減少143,672,000元。	
	01土地購置				100,000	較上年度預算數143,772,000元，減少143,672,000元。	
	3000 設備及投資				100,000	01北投士林科技園區交通用地價購款	
	3005 土地	式	1	100,000	100,000	北投士林科技園區交通用地價購款	
					1,224,740,280	1.本項為提供本市公車業者使用之公車調度站用地，由本處分年編列款項撥付土地開發總隊。 2.本計畫為110-114年度連續性計畫，總經費1,224,740,280元，本年度編列第1年經費100,000元，餘1,224,640,280元編列於以後年度，各年度資金需求詳新興計畫分年資金需求表。 總工程費(或總經費)明細如下：	

# 臺北市公共運輸處

## 歲出計畫說明提要與各項費用明細表

中華民國110年度

單位：新臺幣元

分支計畫及用途別科目	單位	數量	單價	預算數	說 明
一般建築及設備——土地購置	式	1	1,224,740,280	1,224,740,280	北投士林科技園區交通用地價購款。

一般建築及設備——土地購置

# 臺北市公共運輸處

## 歲出計畫說明提要與各項費用明細表

中華民國110年度

單位：新臺幣元

一般建築及設備—營建工程	業務計畫及工作計畫名稱與編號	58081739002 一般建築及設備-營建工程	承辦單位	綜合規劃科、一般運輸科、智慧運輸科、大眾運輸科	預算金額	106,594,000元	一般建築及設備—營建工程
歲出計畫說明	<p>一、計畫內容：</p> <ol style="list-style-type: none"> <li>1.辦理公車站位電力申裝工程。</li> <li>2.纜車系統塔柱設備及各場站運行軌已有鏽蝕情形，為避免鏽蝕情形危及維修人員作業及車廂正常行進，辦理塔柱除鏽作業。</li> <li>3.辦理鐵路局北淡線圓山宿舍修復工程。</li> <li>4.配合本府都發局辦理內湖區河濱公共住宅基地建設案。</li> <li>5.辦理永明區民活動中心大樓耐震補強工程。</li> <li>6.辦理貓空纜車纜索更換工作。</li> <li>7.辦理大稻埕碼頭浮台擴建工程。</li> <li>8.辦理陽明山調度站建物耐震補強工程。</li> <li>9.辦理忠孝敦化路口公車專用道站台延伸工程。</li> <li>10.辦理松職、凌雲、吳興街及舊庄公車調度站污水下水道接管工程。</li> </ol> <p>二、預期成果：</p> <ol style="list-style-type: none"> <li>1.提供本市公車候車亭電力照明及公車到站資訊服務。</li> <li>2.透過塔柱除鏽作業，提升纜車系統可靠度。</li> <li>3.保存文化資產，以利辦理歷史建物再利用事宜。</li> <li>4.配合公宅基地作為公車調度站，以彌補內湖地區公車調度站用地難尋之困境。</li> <li>5.改善永明區民活動中心大樓結構，以維護民眾使用安全。</li> <li>6.避免纜索疲勞磨損，確保纜車系統營運安全。</li> <li>7.因應大稻埕碼頭泥沙淤積問題，擴建碼頭浮台，以提供業者長期良好營運環境。</li> <li>8.改善陽明山調度站建物結構，以維護公車調度站使用安全。</li> <li>9.改善「忠孝敦化路口」(往南)站位民眾候車及駕駛行車安全。</li> <li>10.改善場站整體環境衛生，並符合市府規範。</li> </ol>						
	分支計畫及用途別科目	單位	數量	單價	預算數	說明	
	合計				106,594,000	較上年度預算數44,857,000元，增加61,737,000元。	
	11其他修建工程				106,594,000	較上年度預算數44,857,000元，增加61,737,000元。	
	3000 設備及投資				19,857,500	01公車站位及智慧型站牌電力申裝工程	
	3015 公共建設及設施費				19,857,500		
		式	1	17,710,000	17,710,000	公車站位及智慧型站牌電力申裝工程施工費。	
		式	1	1,702,500	1,702,500	委託設計監造費。	
		式	1	445,000	445,000	工程管理費。	
					2,347,267	02貓空纜車塔柱除鏽上漆工作	
	3000 設備及投資				2,347,267		
	3015 公共建設及設施費				2,347,267		
		式	1	2,347,267	2,347,267	貓空纜車塔柱除鏽上漆工作。	

# 臺北市公共運輸處

## 歲出計畫說明提要與各項費用明細表

中華民國110年度

單位：新臺幣元

分支計畫及用途別科目	單位	數量	單價	預算數	說明	
一般建築及設備—營建工程				451,200	03鐵路局北淡線圓山宿舍修復工程(委託設計費) 本工程為108-110年度連續性工程，總經費1,714,000元，除以前年度編列1,262,800元，本年度編列最後1年經費451,200元，各年度資金需求詳繼續性計畫分年資金需求表。	
	3000 設備及投資			451,200		
	3010 房屋建築及設備費			451,200		
		式	1	451,200	451,200	委託設計監造費。
					10,439,000	04鐵路局北淡線圓山宿舍修復工程 本工程為109-110年度連續性工程，總經費17,900,000元，除以前年度編列7,461,000元，本年度編列最後1年經費10,439,000元，各年度資金需求詳繼續性計畫分年資金需求表。
	3000 設備及投資				10,439,000	
	3010 房屋建築及設備費				10,439,000	
		式	1	9,553,000	9,553,000	發包工程費。
		式	1	286,000	286,000	工程管理費。
		式	1	600,000	600,000	施工紀錄及工作報告書。
				6,356,000	05內湖區河濱公共住宅基地 (1)本項係合建工程，為108-111年度連續性工程，由臺北市都市發展局主政，教育局、社會局及公共運輸處合併參建，總經費為3,289,483,316元，按分配總樓地板面積比例及結構型式本處應分攤29,634,000元。  (2)本處分攤0.90%，負擔總經費29,634,000元，除以前年度編列10,789,000元，本年度續編列6,356,000元，餘12,489,000元編列於以後年度，各年度資金需求詳繼續性計畫分年資金需求表。	

# 臺北市公共運輸處

## 歲出計畫說明提要與各項費用明細表

中華民國110年度

單位：新臺幣元

分支計畫及用途別科目	單位	數量	單價	預算數	說明
3000 設備及投資				6,356,000	
3010 房屋建築及設備費				6,356,000	
	式	1	6,165,000	6,165,000	施工費。
	式	1	126,000	126,000	委託技術監造費。
	式	1	65,000	65,000	工程管理費。
				4,825,000	06永明區民活動中心大樓耐震補強工程 (1)本項係合建工程，為109-110年度連續性工程，由臺北市社會局主政，環境保護局、市立圖書館、北投區公所及公共運輸處合併參建，總經費為26,000,000元，按使用總樓地板面積比例本處應分攤5,065,000元。  (2)本處分攤19.48%，負擔總經費5,065,000元，除以前年度編列240,000元，本年度編列最後1年經費4,825,000元，各年度資金需求詳繼續性計畫分年資金需求表。
3000 設備及投資				4,825,000	
3010 房屋建築及設備費				4,825,000	
	式	1	4,636,000	4,636,000	施工費。
	式	1	154,000	154,000	委託設計監造費。
	式	1	35,000	35,000	工程管理費。
				47,632,000	07貓空纜車纜索更換工作
3000 設備及投資				47,632,000	
3015 公共建設及設施費				47,632,000	
	式	1	47,632,000	47,632,000	貓空纜車纜索更換工作。
				7,435,180	08大稻埕碼頭浮台擴建工程
3000 設備及投資				7,435,180	
3015 公共建設及設施費				7,435,180	
	式	1	6,616,050	6,616,050	施工費。

一般建築及設備—營建工程

一般建築及設備—營建工程

# 臺北市公共運輸處

## 歲出計畫說明提要與各項費用明細表

中華民國110年度

單位：新臺幣元

分支計畫及用途別科目	單位	數量	單價	預算數	說明
一般建築及設備—營建工程	式	1	598,595	598,595	委託設計監造費。
	式	1	220,535	220,535	工程管理費。
	3000 設備及投資			2,717,000	09陽明山調度站建物耐震補強工程
	3015 公共建設及設施費			2,717,000	
	式	1	2,437,629	2,437,629	施工費。
	式	1	198,614	198,614	設計監造費。
	式	1	80,757	80,757	工程管理費。
	3000 設備及投資			733,853	10忠孝敦化路口公車專用道站台延伸工程
	3015 公共建設及設施費			733,853	
	年	1	225,725	225,725	綠帶工程。
式	1	482,999	482,999	人行道鋪面改善工程。	
式	1	25,129	25,129	工程管理費。	
3000 設備及投資			3,800,000	11松職、凌雲、吳興街及舊庄公車調度站污水下水道接管工程	
3015 公共建設及設施費			3,800,000		
式	1	3,332,772	3,332,772	施工費。	
式	1	350,421	350,421	設計監造費。	
式	1	116,807	116,807	工程管理費。	

# 臺北市公共運輸處

## 歲出計畫說明提要與各項費用明細表

中華民國110年度

單位：新臺幣元

一般建築及設備—其他設備	業務計畫及工作計畫名稱與編號	58081739004 一般建築及設備-其他設備	承辦單位	綜合規劃科、一般運輸科、智慧運輸科	預算金額	96,633,000元	一般建築及設備—其他設備
歲出計畫說明	<p>一、計畫內容：</p> <ol style="list-style-type: none"> <li>1.辦理汰換個人電腦周邊設備及零組件、公車動態資訊系統監控中心周邊設備及零組件等資訊設備及購置套裝軟體。</li> <li>2.汰換及增購公車動態資訊智慧型站牌。</li> <li>3.汰換及增購公車候車亭。</li> <li>4.汰換及新購貓纜相關設備。</li> </ol> <p>二、預期成果：</p> <ol style="list-style-type: none"> <li>1.維持業務之運作及推展，提升公務效率。</li> <li>2.提供公車即時資訊，提升本市公車服務品質。</li> <li>3.提供市民遮陽避雨之公車候車環境。</li> <li>4.藉由汰換及新購貓纜相關設備，提升貓纜服務品質及增加纜車系統可靠度。</li> </ol>						
分支計畫及用途別科目		單位	數量	單價	預算數	說 明	
合計					96,633,000	較上年度預算數116,746,000元，減少20,113,000元。	
04其他設備					96,633,000	較上年度預算數116,746,000元，減少20,113,000元。	
3000 設備及投資					86,017,000		
3020 機械設備費					10,141,000		
		個	40	183,000	7,320,000	汰換貓空纜車車廂握索器。	
		套	1	13,000	13,000	新購貓空纜車紅外線溫度測定器。	
		只	1	14,000	14,000	汰換貓空纜車扭力扳手。	
		部	1	30,000	30,000	汰換貓空纜車影像分析處理設備。	
		套	1	672,000	672,000	汰換貓空纜車示波器。	
		臺	4	40,000	160,000	新購貓空纜車行動檢查器(非防爆)。	
		式	1	1,932,000	1,932,000	汰換貓空纜車不斷電系統。	
3030 資訊軟硬體設備費					2,511,868		
		式	1	1,000,000	1,000,000	汰換及擴充公車動態資訊系	



# 臺北市公共運輸處

## 歲出計畫說明提要與各項費用明細表

中華民國110年度

單位：新臺幣元

分支計畫及用途別科目	單位	數量	單價	預算數	說明
3035 雜項設備費	式	1	879,360	879,360	統監控中心伺服器及軟體更新。
	年	1	190,000	190,000	汰換及擴充公車動態資訊系統監控中心周邊設備及零組件。
	臺月	37×12	450	199,800	電腦周邊設備及零組件。
	臺年	16×1	7,680	122,880	109年個人電腦租賃費(分年編列)。
	臺	4	24,957	99,828	110年個人電腦租賃費(分年編列)。
	年	1	20,000	20,000	汰換貓空纜車A3黑白雷射印表機。
	座	75	330,000	24,750,000	套裝軟體。
	年	1	47,250,000	47,250,000	汰換及增購公車候車亭。
	座	1	23,000	23,000	汰換及增購智慧型站牌及其他相關周邊設備等。
	式	1	1,318,000	1,318,000	汰換貓空纜車冰溫熱飲水機。
	臺	1	23,000	23,000	汰換貓空纜車冰水主機。
	式	1	132	132	汰換貓空纜車數幣機。
	3000 設備及投資				10,616,000
3020 機械設備費				10,616,000	12汰換貓空纜車監視系統
	式	1	10,616,000	10,616,000	本計畫為109-110年度連續性計畫，總經費14,616,000元，除以前年度編列4,000,000元，本年度編列最後1年經費10,616,000元，各年度資金需求詳繼續性計畫分年資金需求表。
				10,616,000	汰換貓空纜車監視系統。

一般建築及設備—其他設備

一般建築及設備—其他設備

# 臺北市公共運輸處

## 歲出計畫說明提要與各項費用明細表

中華民國110年度

單位：新臺幣元

交通福利業務—身心障礙者交通福利業務	業務計畫及工作計畫名稱與編號	63081730401 交通福利業務-身心障礙者交通福利業務	承辦單位	綜合規劃科、一般運輸科	預算金額	15,979,000元	交通福利業務—身心障礙者交通福利業務
歲出計畫說明	<p>一、計畫內容： 1.為服務身心障礙市民，補助委託辦理身心障礙專車服務。 2.督導身心障礙專車營運管理，提升服務品質。</p> <p>二、預期成果： 提供本市身心障礙者彈性路線之交通服務。</p>						
	分支計畫及用途別科目	單位	數量	單價	預算數	說 明	
	合計				15,979,000	較上年度預算數230,593,000元，減少214,614,000元。	
	01身心障礙者乘車補助				15,979,000	較上年度預算數230,593,000元，減少214,614,000元。	
	2000 業務費				15,329,000		
	2036 按日按件計資酬金				75,000		
		人次	30	2,500	75,000	臺北市身心障礙者小型冷氣車服務品質監督委員會出席費。	
	2039 委辦費				15,254,000		
		年	1	15,254,000	15,254,000	委託辦理身心障礙者小型冷氣車客服資訊中心業務費用(新增)。	
	4000 獎補助費				650,000		
	4090 其他補助及捐助				650,000		
		年	1	650,000	650,000	身心障礙專車補助：大型復康巴士補助費用。	

# 臺北市公共運輸處

## 人 事 費 分 析 表

中華民國110年度

0358010100-交通支出-一般行政-行政管理

單位：新臺幣元

類別	預算員額	全年度人事費											備註	
		民意代表待遇	政務人員待遇	法定編制人員待遇	約聘僱人員待遇	技工及工友待遇	獎金	其他給與	加班值班費	退休退職給付	退休離職儲金	保險		合計
合計	143			69,410,778	3,790,236	3,879,250	21,156,161	3,976,665	6,647,083		7,547,233	7,305,594	123,713,000	
正式員額	124			69,410,778			13,022,560	1,896,425	2,558,416		6,207,552	6,420,804	99,516,535	
職員	124			69,410,778			13,022,560	1,896,425	2,558,416		6,207,552	6,420,804	99,516,535	
約聘僱人員	9				3,790,236		473,780				227,361	443,431	4,934,808	
技工	3					1,155,060	240,638	48,000	50,761		1,039,758	131,267	2,665,484	
駕駛	1					414,070	1,024,308	16,000	215,229		47,119	47,558	1,764,284	
工友	6					2,310,120	481,275	96,000	103,154		25,443	262,534	3,278,526	
其他人事費							5,913,600	1,920,240	3,719,523				11,553,363	

本 頁 空 白

# 臺北市公共運輸處

## 歲出一級用途別科目分析表

中華民國110年度

單位：新臺幣千元

名稱及編號	合計	經常支出						資本支出					
		人事費	業務費	獎補助費	債務費	預備金	小計	人事費	業務費	設備及投資	獎補助費	預備金	小計
合計	5,716,172	123,713	235,669	5,132,910			5,492,292			203,327	20,553		223,880
58081730000 交通支出	5,700,193	123,713	220,340	5,132,260			5,476,313			203,327	20,553		223,880
58081730100 一般行政	133,129	123,713	9,416				133,129						
58081730101 行政管理	133,129	123,713	9,416				133,129						
58081731800 運輸業管理	5,363,737		210,924	5,132,260			5,343,184				20,553		20,553
58081731807 公共運輸管理	5,363,737		210,924	5,132,260			5,343,184				20,553		20,553
58081739000 一般建築及設備	203,327									203,327			203,327
58081739001 土地購置	100									100			100
58081739002 營建工程	106,594									106,594			106,594
58081739004 其他設備	96,633									96,633			96,633
63081730000 福利服務支出	15,979		15,329	650			15,979						
63081730400 交通福利業務	15,979		15,329	650			15,979						
63081730401 身心障礙者交通福利業務	15,979		15,329	650			15,979						

# 臺北市公共運輸處

## 資本支出分析表

中華民國110年度

單位：新臺幣千元

名稱及編號	合計	設備及投資								其他資本支出	
		土地	房屋建築及設備	公共建設及設施	機械設備	運輸設備	資訊軟體設備	雜項設備	權利		投資
合計	223,880	100	22,071	84,523	20,757		2,512	73,364			20,553
58081731800 運輸業管理	20,553										20,553
58081731807 公共運輸管理	20,553										20,553
58081739000 一般建築及設備	203,327	100	22,071	84,523	20,757		2,512	73,364			
58081739001 土地購置	100	100									
58081739002 營建工程	106,594		22,071	84,523							
58081739004 其他設備	96,633				20,757		2,512	73,364			

# 臺北市公共運輸處

## 各項費用彙計表

中華民國110年度

單位：新臺幣元

工作計畫名稱及編號	58081730101 行政管理	58081731807 公共運輸管理	58081739001 土地購置	58081739002 營建工程	58081739004 其他設備	63081730401 身心障礙者交通福利業務
第一、二級用途別 科目名稱及編號						
合 計	133,129,000	5,363,737,000	100,000	106,594,000	96,633,000	15,979,000
100000人事費	123,713,000					
101500法定編制人員待遇	69,410,778					
102000約聘僱人員待遇	3,790,236					
102500技工及工友待遇	3,879,250					
103000獎金	21,156,161					
103500其他給與	3,976,665					
104000加班值班費	6,647,083					
105000退休離職儲金	7,547,233					
105500保險	7,305,594					
200000業務費	9,416,000	210,924,000				15,329,000
200300教育訓練費		60,000				
200600水電費	1,977,371	8,662,158				
200900通訊費	770,318	12,020,408				
201200土地租金		122,220				
201800資訊服務費		20,715,774				
202100其他業務租金	99,000	15,299,993				
202400稅捐及規費	167,852	95,835,956				
202700保險費	37,487	147,000				
203600按日按件計資酬金	65,880	2,562,997				75,000
203900委辦費		6,299,000				15,254,000
205100物品	223,931	451,870				
205400一般事務費	4,489,141	26,805,713				
206300房屋建築養護費	315,256	861,630				
206600車輛及辦公器具養護費	111,658	22,400				
206900設施及機械設備養護費	899,000	20,720,804				
207200國內旅費	99,200	157,350				
208400短程車資	7,506	178,727				
209300特別費	152,400					
300000設備及投資			100,000	106,594,000	96,633,000	
300500土地			100,000			

# 臺北市公共運輸處 各項費用彙計表

中華民國110年度

單位：新臺幣元

工作計畫名稱及編號 第一、二級用途別 科目名稱及編號	58081730101 行政管理	58081731807 公共運輸管理	58081739001 土地購置	58081739002 營建工程	58081739004 其他設備	63081730401 身心障礙者交 通福利業務
301000房屋建築及設備費				22,071,200		
301500公共建設及設施費				84,522,800		
302000機械設備費					20,757,000	
303000資訊軟硬體設備費					2,511,868	
303500雜項設備費					73,364,132	
400000獎補助費		5,152,813,000				650,000
403000對特種基金之補助		697,202,961				
404000對國內團體之捐助		350,553,000				
409000其他補助及捐助		4,105,057,039				650,000



臺北市公共運輸處  
各項費用彙計表(續)

中華民國110年度

單位：新臺幣元

工作計畫名稱及編號	合 計				
第一、二級用途別 科目名稱及編號					
合 計	5,716,172,000				
100000人事費	123,713,000				
101500法定編制人員待遇	69,410,778				
102000約聘僱人員待遇	3,790,236				
102500技工及工友待遇	3,879,250				
103000獎金	21,156,161				
103500其他給與	3,976,665				
104000加班值班費	6,647,083				
105000退休離職儲金	7,547,233				
105500保險	7,305,594				
200000業務費	235,669,000				
200300教育訓練費	60,000				
200600水電費	10,639,529				
200900通訊費	12,790,726				
201200土地租金	122,220				
201800資訊服務費	20,715,774				
202100其他業務租金	15,398,993				
202400稅捐及規費	96,003,808				
202700保險費	184,487				
203600按日按件計資酬金	2,703,877				
203900委辦費	21,553,000				
205100物品	675,801				
205400一般事務費	31,294,854				
206300房屋建築養護費	1,176,886				
206600車輛及辦公器具養護費	134,058				
206900設施及機械設備養護費	21,619,804				
207200國內旅費	256,550				
208400短程車資	186,233				
209300特別費	152,400				
300000設備及投資	203,327,000				
300500土地	100,000				

臺北市公共運輸處  
各項費用彙計表(續)

中華民國110年度

單位：新臺幣元

工作計畫名稱及編號	合 計					
第一、二級用途別 科目名稱及編號						
301000房屋建築及設備費	22,071,200					
301500公共建設及設施費	84,522,800					
302000機械設備費	20,757,000					
303000資訊軟硬體設備費	2,511,868					
303500雜項設備費	73,364,132					
400000獎補助費	5,153,463,000					
403000對特種基金之補助	697,202,961					
404000對國內團體之捐助	350,553,000					
409000其他補助及捐助	4,105,707,039					

# 臺北市公共運輸處

## 人 事 費 彙 計 表

中華民國110年度

單位：新臺幣元

類別	預算員額	全年度人事費											備註	
		民意代表待遇	政務人員待遇	法定編制人員待遇	約聘僱人員待遇	技工及工友待遇	獎金	其他給與	加班值班費	退休退職給付	退休離職儲金	保險		合計
合計	143			69,410,778	3,790,236	3,879,250	21,156,161	3,976,665	6,647,083		7,547,233	7,305,594	123,713,000	
正式員額	124			69,410,778			13,022,560	1,896,425	2,558,416		6,207,552	6,420,804	99,516,535	
職員	124			69,410,778			13,022,560	1,896,425	2,558,416		6,207,552	6,420,804	99,516,535	
約聘僱人員	9				3,790,236		473,780				227,361	443,431	4,934,808	
技工	3					1,155,060	240,638	48,000	50,761		1,039,758	131,267	2,665,484	
駕駛	1					414,070	1,024,308	16,000	215,229		47,119	47,558	1,764,284	
工友	6					2,310,120	481,275	96,000	103,154		25,443	262,534	3,278,526	
其他人事費							5,913,600	1,920,240	3,719,523				11,553,363	

# 臺北市公共運輸處

## 約聘僱人員費用分析表

中華民國110年度

單位：新臺幣元

科 目				約聘人員 (人*月)	約僱人員 (人*月)	全年度預算數	說 明
款	項	目	節				
						4,934,808	包括約聘僱人員待遇3,790,236元、年終工作獎金473,780元、不休假加班費0元、保險費443,431元、離職儲金227,361元及休假補助0元。
08					合 計		
	004				0008000000 臺北市政府交通局主管	4,934,808	
		01			0008173000 臺北市公共運輸處	4,934,808	
			01		58081730100 一般行政	4,934,808	
					58081730101 行政管理	4,934,808	
					9x12	4,934,808	280薪點9人

# 臺北市公共運輸處

## 各項費用分攤表

中華民國110年度

單位：新臺幣元

科目名稱	預定完成工作總數		合辦單位	分攤方式	分攤比率%	總經費	本年度預算數				說明
	單位	數量					設備及投資				
							合計	施工費用	工程管理費	委外費用	
內湖區河濱公共住宅基地		66,590.75			100	3,289,483,316	695,746,000	674,874,000	6,962,000	13,910,000	內湖區河濱公共住宅基地係合建工程，由臺北市都市發展局主政，本處、教育局及社會局合併參建，總經費為3,289,483,316元，按分配總樓地板面積比例本處應分攤29,634,000元，本年度編列6,356,000元。
	平方公尺	61,745.75	臺北市都市發展局	按分配總樓地板面積比例分配	92.72	3,050,157,316	645,000,000	625,650,000	6,452,000	12,898,000	
	平方公尺	1,375.00	臺北市政府教育局	按分配總樓地板面積比例分配	2.07	67,922,000	14,380,000	13,949,000	144,000	287,000	
	平方公尺	2,870.00	臺北市政府社會局	按分配總樓地板面積比例分配	4.31	141,770,000	30,010,000	29,110,000	301,000	599,000	
	平方公尺	600.00	臺北市公共運輸處	按分配總樓地板面積比例分配	0.90	29,634,000	6,356,000	6,165,000	65,000	126,000	

# 臺北市公共運輸處

## 各項費用分攤表

中華民國110年度

單位：新臺幣元

科目名稱	預定完成工作總數		合辦單位	分攤方式	分攤比率%	總經費	本年度預算數				說明
	單位	數量					設備及投資				
							合計	施工費用	工程管理費	委外費用	
永明區民活動中心大樓耐震補強工程		963.77			100	26,000,000	24,769,000	23,800,000	178,000	791,000	永明區民活動中心大樓耐震補強工程係合建工程，由臺北市社會局主政，本處、環境保護局、市立圖書館及北投區公所合併參建，總經費為26,000,000元，按分配總樓地板面積比例本處應分攤5,065,000元，本年度編列4,825,000元。
	平方公尺	295.98	臺北市政府社會局	按分配總樓地板面積比例分配	30.71	7,985,000	7,606,000	7,309,000	55,000	242,000	
	平方公尺	197.28	臺北市立圖書館	按分配總樓地板面積比例分配	20.47	5,322,000	5,071,000	4,872,000	36,000	163,000	
	平方公尺	184.08	臺北市北投區公所	按分配總樓地板面積比例分配	19.10	4,966,000	4,731,000	4,546,000	34,000	151,000	
	平方公尺	98.69	臺北市政府環境保護局	按分配總樓地板面積比例分配	10.24	2,662,000	2,536,000	2,437,000	18,000	81,000	
		187.74	臺北市公共運輸處	按分配總樓地板面積比例分配	19.48	5,065,000	4,825,000	4,636,000	35,000	154,000	

# 臺北市公共運輸處

## 公務車輛明細表

中華民國110年度

單位：新臺幣元

業務計畫 及工作計 畫名稱	車輛 數	車輛 種類	乘客 人數 (不含 司機)	購置 年月	汽缸總 排氣量 (立方 公分)	牌照稅 (全年)	燃料使 用費 (全年)	油料費(全年)			養 護 費	車輛 保 險 費	車輛 檢 驗 費	備註
								數量 (公升)	單價 (元)	金額				
一般行政 行政管理		現有車輛				40,810	23,340			112,884	105,300	11,228	750	
	1	小客車	4	09808	1201-1800	7,120	4,800	1,140	24.1	27,474	49,000	2,483	750	0568-QH
	1	客貨兩用車	4	10406	1801-2400	11,230	6,180	974	24.1	23,473	24,000	2,915		AMY-1371
	1	客貨兩用車	4	10607	1801-2400	11,230	6,180	1,244	24.1	29,980	16,150	2,915		ATD-8701
	1	客貨兩用車	4	10607	1801-2400	11,230	6,180	1,326	24.1	31,957	16,150	2,915		ATD-8702
運輸業管理 公共運輸管 理	1	其他特種車	4	10012	1801-2400									TAE-551
	1	其他特種車	4	10101	1801-2400									483-D6
	1	其他特種車	4	10101	1801-2400									485-D6
	1	其他特種車	4	10104	1801-2400									035-D8
	1	其他特種車	4	10105	1801-2400									045-D9
	1	其他特種車	4	10107	1801-2400									875-D9
	1	其他特種車	4	10109	1801-2400									392-L3
	1	其他特種車	4	10110	1801-2400									810-L3
	1	其他特種車	4	10110	1801-2400									881-L3
	1	其他特種車	4	10111	1801-2400									251-L5
	1	其他特種車	4	10111	1801-2400									432-L5

臺北市公共運輸處  
公務車輛明細表

中華民國110年度

單位：新臺幣元

業務計畫 及工作計 畫名稱	車輛 數	車輛 種類	乘客 人數 (不含 司機)	購置 年月	汽缸總 排氣量 (立方 公分)	牌照稅 (全年)	燃料使 用費 (全年)	油料費(全年)			養 護 費	車輛 保 險 費	車輛 檢 驗 費	備註
								數量 (公升)	單價 (元)	金額				
	1	其他特種車	4	10111	1801-2400									435-L5
	1	其他特種車	4	10112	1801-2400									TAA-172
	1	其他特種車	4	10201	1801-2400									TAA-890
	1	其他特種車	4	10202	1801-2400									TAB-221
	1	其他特種車	4	10202	1801-2400									TAB-223
	1	其他特種車	4	10203	1801-2400									TAB-902
	1	其他特種車	4	10206	1801-2400									121-L7
	1	其他特種車	4	10206	1801-2400									122-L7
	1	其他特種車	4	10206	1801-2400									743-L6
	1	其他特種車	4	10206	1801-2400									845-L6
	1	其他特種車	4	10206	1801-2400									846-L6
	1	其他特種車	4	10208	1801-2400									403-L8
	1	其他特種車	4	10208	1801-2400									441-L8
	1	其他特種車	4	10208	1801-2400									450-L8
	1	其他特種車	4	10208	1801-2400									757-L8
	1	其他特種車	4	10208	1801-2400									783-L8
	1	其他特種車	4	10209	1801-2400									091-L9
	1	其他特種車	4	10209	1801-2400									458-L9



臺北市公共運輸處  
公務車輛明細表

中華民國110年度

單位：新臺幣元

業務計畫 及工作計 畫名稱	車輛 數	車輛 種類	乘客 人數 (不含 司機)	購置 年月	汽缸總 排氣量 (立方 公分)	牌照稅 (全年)	燃料使 用費 (全年)	油料費(全年)			養 護 費	車輛 保 險 費	車輛 檢 驗 費	備註
								數量 (公升)	單價 (元)	金額				
	1	其他特種車	4	10209	1801-2400									497-L9
	1	其他特種車	4	10209	1801-2400									512-L9
	1	其他特種車	4	10209	1801-2400									513-L9
	1	其他特種車	4	10209	1801-2400									515-L9
	1	其他特種車	4	10210	1801-2400									062-M2
	1	其他特種車	4	10210	1801-2400									645-L9
	1	其他特種車	4	10210	1801-2400									646-L9
	1	其他特種車	4	10210	1801-2400									647-L9
	1	其他特種車	4	10210	1801-2400									702-L9
	1	其他特種車	4	10211	1801-2400									403-M2
	1	其他特種車	4	10211	1801-2400									405-M2
	1	其他特種車	4	10211	1801-2400									442-M2
	1	其他特種車	4	10301	1801-2400									540-N7
	1	其他特種車	4	10302	1801-2400									027-N8
	1	其他特種車	4	10302	1801-2400									310-N8
	1	其他特種車	4	10302	1801-2400									311-N8
	1	其他特種車	4	10302	1801-2400									312-N8
	1	其他特種車	4	10302	1801-2400									343-N8

臺北市公共運輸處  
公務車輛明細表

中華民國110年度

單位：新臺幣元

業務計畫 及工作計 畫名稱	車輛 數	車輛 種類	乘客 人數 (不含 司機)	購置 年月	汽缸總 排氣量 (立方 公分)	牌照稅 (全年)	燃料使 用費 (全年)	油料費(全年)			養 護 費	車輛 保 險 費	車輛 檢 驗 費	備註
								數量 (公升)	單價 (元)	金額				
	1	其他特種車	4	10302	1801-2400									TAL-207
	1	其他特種車	4	10303	1801-2400									031-N9
	1	其他特種車	4	10303	1801-2400									032-N9
	1	其他特種車	4	10303	1801-2400									429-N8
	1	其他特種車	4	10304	1801-2400									046-N9
	1	其他特種車	4	10304	1801-2400									477-N9
	1	其他特種車	4	10304	1801-2400									497-N9
	1	其他特種車	4	10304	1801-2400									498-N9
	1	其他特種車	4	10304	1801-2400									499-N9
	1	其他特種車	4	10304	1801-2400									533-N9
	1	其他特種車	4	10304	1801-2400									536-N9
	1	其他特種車	4	10304	1801-2400									540-N9
	1	其他特種車	4	10305	1801-2400									081-P2
	1	其他特種車	4	10305	1801-2400									126-P2
	1	其他特種車	4	10305	1801-2400									127-P2
	1	其他特種車	4	10305	1801-2400									128-P2
	1	其他特種車	4	10305	1801-2400									551-N9
	1	其他特種車	4	10305	1801-2400									552-N9

臺北市公共運輸處  
公務車輛明細表

中華民國110年度

單位：新臺幣元

業務計畫 及工作計 畫名稱	車輛 數	車輛 種類	乘客 人數 (不含 司機)	購置 年月	汽缸總 排氣量 (立方 公分)	牌照稅 (全年)	燃料使 用費 (全年)	油料費(全年)			養 護 費	車輛 保 險 費	車輛 檢 驗 費	備註
								數量 (公升)	單價 (元)	金額				
	1	其他特種車	4	10305	1801-2400									553-N9
	1	其他特種車	4	10305	1801-2400									920-N9
	1	其他特種車	4	10305	1801-2400									921-N9
	1	其他特種車	4	10305	1801-2400									975-N9
	1	其他特種車	4	10305	1801-2400									976-N9
	1	其他特種車	4	10307	1801-2400									421-2C
	1	其他特種車	4	10307	1801-2400									903-P2
	1	其他特種車	4	10308	1801-2400									496-2C
	1	其他特種車	4	10310	1801-2400									623-3C
	1	其他特種車	4	10310	1801-2400									TDD-3990
	1	其他特種車	4	10311	1801-2400									363-5C
	1	其他特種車	4	10311	1801-2400									590-5C
	1	其他特種車	4	10312	1801-2400									077-6C
	1	其他特種車	4	10312	1801-2400									087-6C
	1	其他特種車	4	10312	1801-2400									090-6C
	1	其他特種車	4	10312	1801-2400									118-6C
	1	其他特種車	4	10312	1801-2400									753-5C
	1	其他特種車	4	10312	1801-2400									763-5C

臺北市公共運輸處  
公務車輛明細表

中華民國110年度

單位：新臺幣元

業務計畫 及工作計 畫名稱	車輛 數	車輛 種類	乘客 人數 (不含 司機)	購置 年月	汽缸總 排氣量 (立方 公分)	牌照稅 (全年)	燃料使 用費 (全年)	油料費(全年)			養 護 費	車輛 保 險 費	車輛 檢 驗 費	備註
								數量 (公升)	單價 (元)	金額				
	1	其他特種車	4	10312	1801-2400									932-5C
	1	其他特種車	4	10312	1801-2400									978-5C
	1	其他特種車	4	10401	1801-2400									893-6C
	1	其他特種車	4	10402	1801-2400									182-7C
	1	其他特種車	4	10402	1801-2400									221-7C
	1	其他特種車	4	10403	1801-2400									507-7C
	1	其他特種車	4	10403	1801-2400									559-7C
	1	其他特種車	4	10405	1801-2400									710-9C
	1	其他特種車	4	10405	1801-2400									711-9C
	1	其他特種車	4	10408	1801-2400									TAE-595
	1	其他特種車	4	10411	1801-2400									TAH-517
	1	其他特種車	4	10412	1801-2400									TAJ-225
	1	其他特種車	4	10412	1801-2400									TAJ-298
	1	其他特種車	4	10412	1801-2400									TAJ-313
	1	其他特種車	4	10412	1801-2400									TAJ-769
	1	其他特種車	4	10412	1801-2400									TAJ-905
	1	其他特種車	4	10501	1801-2400									TAK-113
	1	其他特種車	4	10508	1801-2400									TDA-1660

臺北市公共運輸處  
公務車輛明細表

中華民國110年度

單位：新臺幣元

業務計畫 及工作計 畫名稱	車輛 數	車輛 種類	乘客 人數 (不含 司機)	購置 年月	汽缸總 排氣量 (立方 公分)	牌照稅 (全年)	燃料使 用費 (全年)	油料費(全年)			養 護 費	車輛 保 險 費	車輛 檢 驗 費	備註
								數量 (公升)	單價 (元)	金額				
	1	其他特種車	4	10509	1801-2400									TDA-2300
	1	其他特種車	4	10509	1801-2400									TDA-2571
	1	其他特種車	4	10509	1801-2400									TDA-2707
	1	其他特種車	4	10511	1801-2400									TDA-5135
	1	其他特種車	4	10511	1801-2400									TDA-5136
	1	其他特種車	4	10511	1801-2400									TDA-5160
	1	其他特種車	4	10512	1801-2400									TDA-5605
	1	其他特種車	4	10512	1801-2400									TDA-5665
	1	其他特種車	4	10512	1801-2400									TDA-5985
	1	其他特種車	4	10602	1801-2400									TDD-0807
	1	其他特種車	4	10603	1801-2400									TDD-1663
	1	其他特種車	4	10604	1801-2400									TDD-1858
	1	其他特種車	4	10604	1801-2400									TDD-1957
	1	其他特種車	4	10605	1801-2400									TDD-2732
	1	其他特種車	4	10605	1801-2400									TDD-2733
	1	其他特種車	4	10605	1801-2400									TDD-2985
	1	其他特種車	4	10606	1801-2400									TDD-3635
	1	其他特種車	4	10606	1801-2400									TDD-5013

臺北市公共運輸處  
公務車輛明細表

中華民國110年度

單位：新臺幣元

業務計畫 及工作計 畫名稱	車輛 數	車輛 種類	乘客 人數 (不含 司機)	購置 年月	汽缸總 排氣量 (立方 公分)	牌照稅 (全年)	燃料使 用費 (全年)	油料費(全年)			養 護 費	車輛 保 險 費	車輛 檢 驗 費	備註
								數量 (公升)	單價 (元)	金額				
	1	其他特種車	4	10606	1801-2400									TDD-5100
	1	其他特種車	4	10607	1801-2400									TDD-5390
	1	其他特種車	4	10607	1801-2400									TDD-5391
	1	其他特種車	4	10608	1801-2400									TDF-0283
	1	其他特種車	4	10610	1801-2400									TDF-1908
	1	其他特種車	4	10610	1801-2400									TDF-1985
	1	其他特種車	4	10610	1801-2400									TDF-2053
	1	其他特種車	4	10610	1801-2400									TDF-2072
	1	其他特種車	4	10611	1801-2400									TDF-3070
	1	其他特種車	4	10611	1801-2400									TDF-3106
	1	其他特種車	4	10612	1801-2400									TDF-3275
	1	其他特種車	4	10701	1801-2400									TDF-5506
	1	其他特種車	4	10703	1801-2400									TDF-6326
	1	其他特種車	4	10703	1801-2400									TDF-6572
	1	其他特種車	4	10703	1801-2400									TDF-6598
	1	其他特種車	4	10703	1801-2400									TDF-8162
	1	其他特種車	4	10704	1801-2400									TDF-8380
	1	其他特種車	4	10704	1801-2400									TDF-8505

# 臺北市公共運輸處

## 公務車輛明細表

中華民國110年度

單位：新臺幣元

業務計畫 及工作計 畫名稱	車輛 數	車輛 種類	乘客 人數 (不含 司機)	購置 年月	汽缸總 排氣量 (立方 公分)	牌照稅 (全年)	燃料使 用費 (全年)	油料費(全年)			養 護 費	車輛 保 險 費	車輛 檢 驗 費	備註
								數量 (公升)	單價 (元)	金額				
	1	其他特種車	4	10704	1801-2400									TDF-8833
	1	其他特種車	4	10704	1801-2400									TDF-8839
	1	其他特種車	4	10707	1801-2400									TDG-1053
	1	其他特種車	4	10708	1801-2400									TDG-1532
	1	其他特種車	4	10708	1801-2400									TDG-1533
	1	其他特種車	4	10709	1801-2400									TDG-1811
	1	其他特種車	4	10709	1801-2400									TDG-2163
	1	其他特種車	4	10709	1801-2400									TDG-2193
	1	其他特種車	4	10709	1801-2400									TDG-2197
	1	其他特種車	4	10709	1801-2400									TDG-2300
	1	其他特種車	4	10709	1801-2400									TDG-2301
	1	其他特種車	4	10710	1801-2400									TDG-2328
	1	其他特種車	4	10710	1801-2400									TDG-2329
	1	其他特種車	4	10710	1801-2400									TDG-2330
	1	其他特種車	4	10710	1801-2400									TDG-2331
	1	其他特種車	4	10710	1801-2400									TDG-2332
	1	其他特種車	4	10710	1801-2400									TDG-2721
	1	其他特種車	4	10712	1801-2400									TDG-5009

臺北市公共運輸處  
公務車輛明細表

中華民國110年度

單位：新臺幣元

業務計畫 及工作計 畫名稱	車輛 數	車輛 種類	乘客 人數 (不含 司機)	購置 年月	汽缸總 排氣量 (立方 公分)	牌照稅 (全年)	燃料使 用費 (全年)	油料費(全年)			養 護 費	車輛 保 險 費	車輛 檢 驗 費	備註
								數量 (公升)	單價 (元)	金額				
	1	其他特種車	4	10712	1801-2400									TDG-5013
	1	其他特種車	4	10712	1801-2400									TDG-5015
	1	其他特種車	4	10712	1801-2400									TDG-5016
	1	其他特種車	4	10712	1801-2400									TDG-5061
	1	其他特種車	4	10712	1801-2400									TDG-5237
	1	其他特種車	4	10804	1801-2400									TDG-8601
	1	其他特種車	4	10805	1801-2400									TDG-9032
	1	其他特種車	4	10807	1801-2400									TDN-0192
	1	其他特種車	4	10807	1801-2400									TDN-0193
	1	其他特種車	4	10808	1801-2400									TDN-0836
	1	其他特種車	4	10808	1801-2400									TDN-0837
	1	其他特種車	4	10809	1801-2400									TDN-2015
	1	其他特種車	4	10810	1801-2400									TDN-2596
	1	其他特種車	4	10810	1801-2400									TDN-2927
	1	其他特種車	4	10811	1801-2400									TDN-5396
	1	其他特種車	4	10811	1801-2400									TDN-5397
	1	其他特種車	4	10811	1801-2400									TDN-5398
	1	其他特種車	4	10811	1801-2400									TDN-7560



臺北市公共運輸處  
公務車輛明細表

中華民國110年度

單位：新臺幣元

業務計畫 及工作計 畫名稱	車輛 數	車輛 種類	乘客 人數 (不含 司機)	購置 年月	汽缸總 排氣量 (立方 公分)	牌照稅 (全年)	燃料使 用費 (全年)	油料費(全年)			養 護 費	車輛 保險 費	車輛 檢驗 費	備註
								數量 (公升)	單價 (元)	金額				
	1	其他特種車	4	10811	1801-2400									TDN-7561
	1	其他特種車	4	10811	1801-2400									TDN-7562
	1	其他特種車	4	10812	1801-2400									TDS-0869
	1	其他特種車	3	10910	1801-2400									汰換
		合計				40,810	23,340			112,884	105,300	11,228	750	

# 臺北市公共運輸處

## 繼續性計畫分年資金需求表

中華民國110年度

單位：新臺幣元

計畫項目	全程計畫 總金額	分年資金需求							備註
		以前年度 預算數	110年度	111年度	112年度	113年度	114年度	115年度以後	
總計	83,929,000	26,753,800	35,686,200	15,489,000	3,000,000	3,000,000	-	-	
運輸業管理	15,000,000	3,001,000	2,999,000	3,000,000	3,000,000	3,000,000	-	-	
公共運輸管理	15,000,000	3,001,000	2,999,000	3,000,000	3,000,000	3,000,000	-	-	
綜合規劃	15,000,000	3,001,000	2,999,000	3,000,000	3,000,000	3,000,000	-	-	
南港轉運站履約管理費	15,000,000	3,001,000	2,999,000	3,000,000	3,000,000	3,000,000	-	-	
一般建築及設備	68,929,000	23,752,800	32,687,200	12,489,000	-	-	-	-	
營建工程	54,313,000	19,752,800	22,071,200	12,489,000	-	-	-	-	
其他修建工程	54,313,000	19,752,800	22,071,200	12,489,000	-	-	-	-	
鐵路局北淡線圓山宿舍修復工程(委託設計費)	1,714,000	1,262,800	451,200	-	-	-	-	-	
內湖區河濱公共住宅基地	29,634,000	10,789,000	6,356,000	12,489,000	-	-	-	-	
鐵路局北淡線圓山宿舍修復工程	17,900,000	7,461,000	10,439,000	-	-	-	-	-	
永明區民活動中心大樓耐震補強工程	5,065,000	240,000	4,825,000	-	-	-	-	-	
其他設備	14,616,000	4,000,000	10,616,000	-	-	-	-	-	
其他設備	14,616,000	4,000,000	10,616,000	-	-	-	-	-	
汰換貓空纜車監視系統	14,616,000	4,000,000	10,616,000	-	-	-	-	-	

# 臺北市公共運輸處

## 新興計畫分年資金需求表

中華民國110年度

單位：新臺幣元

計畫項目	全程計畫 總金額	分年資金需求							備註
		以前年度 預算數	110年度	111年度	112年度	113年度	114年度	115年度以後	
總計	1,224,740,280	-	100,000	306,160,000	306,160,000	306,160,000	306,160,280	-	
一般建築及設備	1,224,740,280	-	100,000	306,160,000	306,160,000	306,160,000	306,160,280	-	
土地購置	1,224,740,280	-	100,000	306,160,000	306,160,000	306,160,000	306,160,280	-	
土地購置	1,224,740,280	-	100,000	306,160,000	306,160,000	306,160,000	306,160,280	-	
北投士林科技 園區交通用地 償購款	1,224,740,280	-	100,000	306,160,000	306,160,000	306,160,000	306,160,280	-	

## 公共運輸處

# 市政白皮書計畫項目預算編列情形表

篇名：交通與基礎結構

中華民國110年度

單位：新臺幣元

計畫項目	承辦機關	總需求	以前年度預算數	109年度預算數	110年度預算數	以後年度需求數
合計		143,468,073	108,922,073	21,846,000	2,380,000	10,320,000
1. 改變載客方式，新創增值服務，解救血汗計程車		130,417,000	99,871,000	19,846,000	380,000	10,320,000
(1)強化電話網路派遣系統與定點候客模式：普設5千個候客車位，等候乘客或等候派遣，減少空車巡迴攬客方式。	公共運輸處	按年編列	1,900,000	380,000	380,000	
(2)向交通部申請無障礙計程車購車及營運相關補助，輔導本市業者引進經營，提供多元無障礙運輸服務。	公共運輸處	127,757,000	97,971,000	19,466,000		10,320,000
2. 透過海量資料分析，規劃出以捷運為骨幹，滿足最大多數民眾需求的公車路線調整方案，提高系統的營運效率		13,051,073	9,051,073	2,000,000	2,000,000	
(1)利用悠遊卡資料分析起迄旅次需求檢討調整公車路網，以提升公車營運效率。	公共運輸處	按年編列	9,051,073	2,000,000	2,000,000	

本 頁 空 白

## 歲出按職能及經

中華民國110

職能別分類	經濟性分類	經常支出							資本支出				
		受僱人員報酬	商購 品及 勞務 支出	債務利息	土地租金支出	經常移轉			經常支出合計	投資及增資			
						對企業	對非 家庭 利及 機構 間	對政府		對國外	對營業基金	對非 營業 特種 基金	對民間企業
總計		126,417	232,843		122	330,000	4,105,707	697,203		5,492,292			
01 一般公共事務													
02 防衛													
03 公共秩序與安全													
04 教育													
05 保健													
06 社會安全與福利		75	15,254				650			15,979			
07 住宅及社區服務													
08 娛樂、文化與宗教													
09 燃料與能源													
10 農、林、漁、牧業													
11 礦業、製造業及營造業													
12 運輸及通信		126,342	217,589		122	330,000	4,105,057	697,203		5,476,313			
13 其他經濟服務													
14 環境保護													
15 其他支出													

共運輸處

濟性綜合分類表

年度

單位：新臺幣千元

資本支出														總計
資本移轉				土地購入	無形資產購入	固定資本形成							資本支出合計	
對企業	對非營利及民間機構	對政府	對國外			住宅	非住宅房屋	營建工程	運輸工具	資訊軟體	其他設備及機器	土地改良		
20,553				100		17,246	4,825	84,523		20	96,613		223,880	5,716,172
20,553				100		17,246	4,825	84,523		20	96,613		223,880	5,700,193