

年度-法定預算

機關編號

08-173

中華民國 111 年度

## 臺北市總預算

臺北市公共運輸處單位預算



臺北市公共運輸處 編



# 臺北市公共運輸處

## 目次

中華民國 111 年度

一、預算總說明	第	1 頁
二、主要表		
(一)歲入預算表	第	7 頁
(二)歲出預算表	第	11 頁
三、附屬表		
(一)歲入項目說明提要與預算明細表	第	15 頁
(二)歲出計畫說明提要與各項費用明細表	第	46 頁
1. 一般行政		
行政管理	第	46 頁
2. 運輸業管理		
公共運輸管理	第	52 頁
3. 一般建築及設備		
土地購置	第	63 頁
營建工程	第	64 頁
交通及運輸設備	第	66 頁
其他設備	第	67 頁
4. 交通福利業務		
身心障礙者交通福利業務	第	70 頁
(三)人事費分析表	第	71 頁
四、參考表		
(一)歲出一級用途別科目分析表	第	73 頁
(二)資本支出分析表	第	74 頁
(三)各項費用彙計表	第	75 頁
(四)人事費彙計表	第	79 頁
(五)約聘僱人員費用分析表	第	80 頁
(六)各項費用分攤表	第	81 頁
(七)公務車輛明細表	第	82 頁
(八)繼續性計畫分年資金需求表	第	93 頁
(九)新興計畫分年資金需求表	第	94 頁
(十)市政白皮書計畫項目預算編列情形表	第	95 頁
(十一)歲出按職能及經濟性綜合分類表	第	96 頁



# 臺北市公共運輸處

## 預 算 總 說 明

中華民國 111 年度

### 一、現行法定職掌及組織系統圖：

(一)機關主要職掌：本處組織規程依臺北市政府 100 年 12 月 20 日府法三字第 10034439100 號令修正發布，並經臺北市議會 101 年 4 月 27 日議法委字第 10110000040 號函備查，自 101 年 1 月 1 日起，執行本市汽車運輸業、長途客運與藍色公路等綜合規劃事項、大眾運輸營運管理、一般運輸業、纜車、藍色公路之管理、公共運輸業行車業務稽查及公共運輸業務相關智慧運輸系統規劃等業務。

(二)內部分層業務：本處置處長 1 人，副處長 1 人，下設 5 科、4 室，預算員額共 143 人(職員 124 人，技工及駕駛 4 人、工友 6 人、約聘僱人員 9 人)。相關業務職掌如下：

綜合規劃科：執行本市汽車運輸業與長途客運等綜合規劃事項，公共運輸場站規劃、設置及公共運輸票證管理等有關事項。

大眾運輸科：執行本市大眾運輸（汽車運輸業與大眾捷運等）營運管理等有關事項。

一般運輸科：執行一般運輸業、纜車、藍色公路之管理及運價初審或核備等有關事項。

業務稽查科：執行公共運輸業行車業務稽查、行車事故統計分析、服務指標評鑑與獎懲核定及違反運輸相關法規裁罰等有關事項。

智慧運輸科：辦理公共運輸業務相關智慧運輸系統規劃、執行、管理及資訊業務發展等事項。

秘書室：依法辦理文書、檔案、出納、總務、財產管理、公關、研考業務及不屬於其他科室事項。

會計室：依法辦理歲計、會計及統計等事項。

人事室：依法辦理人事管理事項。

政風室：依法辦理政風事項。

# 臺北市公共運輸處

## 預算總說明

中華民國 111 年度

(三)組織系統圖：

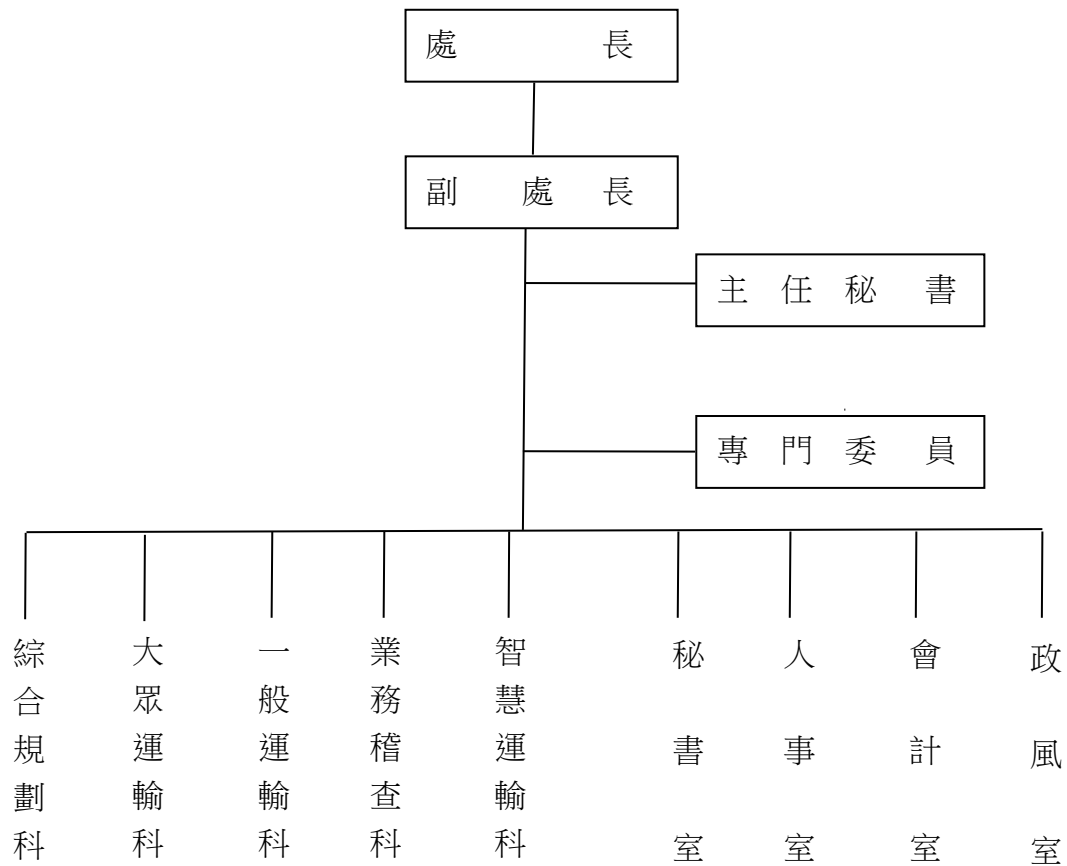

二、前年度及上年度已過期間計畫實施及預算執行情形：

(一)前年度計畫實施成果及決算辦理概況：

- 1.計畫實施：本處前年度辦理歲入歲出各項業務，均能按預定業務計畫如期實施，順利完成。
- 2.決算辦理概況：本處前年度歲入預算數 998,065,000 元，決算數 904,461,567 元，決算數約占預算數之 90.62%，短收數 93,603,433 元。歲出預算數 6,196,396,000 元，決算數 6,160,408,240 元，決算數約占預算數 99.42%，賸餘數 35,987,760 元。

(二)上年度已過期間(110 年 1 月至 110 年 6 月)計畫實施及預算執行情形：

- 1.計畫實施：本處截至 110 年 6 月底辦理歲入歲出各項業務，均照各項計畫內容辦理。

# 臺北市公共運輸處

## 預 算 總 說 明

中華民國 111 年度

2.預算執行情形：本處截至 110 年 6 月底止預算執行情形如下：

歲入部分：

- (1) 罰金罰鍰及息金：上年度預算數 22,000,000 元，實際執行數 7,597,450 元，占預算分配數 9,310,000 元之 81.61%。
- (2) 賠償收入：上年度預算數 1,200,000 元，實際執行數 232,230 元，占預算分配數 340,000 元之 68.30%。
- (3) 行政規費收入：上年度預算數 54,000 元，實際執行數 39,000 元，占預算分配數 27,000 元之 144.44%。
- (4) 使用規費收入：上年度預算數 8,119,000 元，實際執行數 3,309,325 元，占預算分配數 4,054,086 元之 81.63%。
- (5) 財產孳息：上年度預算數 795,950,000 元，實際執行數 499,276,803 元，占預算分配數 556,959,249 元之 89.64%。
- (6) 財產售價：上年度預算數 299,782,000 元，實際執行數 10,000,000 元，占預算分配數 10,000,000 元之 100%。
- (7) 投資收回：上年度預算數 648,000,000 元，實際執行數 600,000,000 元，占預算分配數 648,000,000 元之 92.59%。
- (8) 廢舊物資售價：上年度預算數 2,500,000 元，實際執行數 779,139 元，占預算分配數 1,200,000 元之 64.93%。
- (9) 雜項收入：上年度預算數 181,000 元，實際執行數 820,701 元，占預算分配數 54,000 元之 1,519.82%。

歲出部分：

- (1) 一般行政：上年度預算數 133,129,000 元，實際執行數 76,402,163 元，占預算分配數 77,688,015 元之 98.34%。
- (2) 運輸業管理：上年度預算數 5,363,737,000 元，實際執行數 2,080,749,236 元，占預算分配數 2,642,586,648 元之 78.74%。
- (3) 一般建築及設備：上年度預算數 203,327,000 元，動支第一預備金 3,821,841 元，合共 207,148,841 元，實際執行數 24,671,145 元，占預算分配數 54,160,082 元之 45.55%。
- (4) 交通福利業務：上年度預算數 15,979,000 元，實際執行數 3,966,824 元，占預算分配數 7,981,500 元之 49.70%。

# 臺北市公共運輸處

## 預算總說明

中華民國 111 年度

三、本年度施政(業務及工作計畫)重點及預算提要：

(一)本年度計畫重點及預期績效：

- 1.維持公車候車亭之整齊與清潔，提供市民遮陽避雨之良好候車環境。
- 2.加強電腦軟、硬體之管理，提供穩定正確之資訊，以提升資訊服務之品質。
- 3.建構便捷之公車及公車與捷運轉乘運輸系統，提供民眾便利的服務。
- 4.辦理公車運價與票價差額補貼，以低票價政策鼓勵市民搭乘公車。
- 5.審議臺北市聯營公車路線之新闢、變更，健全臺北都會區公車服務路網。
- 6.改善公車經營管理，提高公車服務水準，提供市民舒適安全之大眾運輸工具。
- 7.辦理捷運監理及營運管理，提升臺北捷運安全及服務品質。
- 8.辦理纜車監理及營運管理，提升本市纜車安全及服務品質。
- 9.辦理計程車衛星派遣車隊監督與管理，提升計程車服務品質。
- 10.設置及管理計程車服務站相關服務設施，提供計程車駕駛人短暫休息服務。
- 11.提供老人、身障者搭乘計程車優惠及安全便利之計程車服務。
- 12.加強宣導藍色水路，提升藍色水路旅運量及服務品質。
- 13.辦理公車及計程車隊服務品質評鑑，提升服務品質。
- 14.辦理汽車運輸業從業人員講習，以收肇事防制及提升服務品質之效。
- 15.辦理臺北市幹線公車與轉乘優惠整合，本年度編列 1 億 4,397 萬元，鼓勵民眾利用公車間轉乘，提供便利公車服務。
- 16.汰換及增購公車動態系統智慧型站牌及其他相關周邊設備等本年度編列 6,823 萬元，提供民眾公車到站即時資訊，提升公車乘車品質與便利性及大眾運輸服務品質，達成時間與資訊的無縫隙運輸目標。
- 17.本年度編列 7 億 7,994 萬 7,868 元辦理老、障、孩童優待票價差補貼，依「老人福利法」、「汽車運輸業管理規則」及「身心障礙者權益保障法」，給予搭乘大眾運具半價補貼。
- 18.本年度編列 3 億 3,000 萬元辦理本市山區聯營公車路線營運虧損補貼，強化路線服務品質。
- 19.本年度編列 1 億 2,105 萬 2,491 元推動低地板公車及電動公車服務，改善大眾運輸環境。

(二)本年度預算提要及成本估計：

- 1.歲入部份共編列 1,669,534,000 元，包括罰金罰鍰及怠金 22,000,000 元，賠償收入 1,200,000 元，行政規費收入 54,000 元，使用規費收入 8,094,000 元，財產孳息 639,679,000



臺北市公共運輸處  
預 算 總 說 明

中華民國 111 年度

元，財產售價 347,846,000 元，投資收回 648,000,000 元，廢舊物資售價 2,500,000 元，雜項收入 161,000 元。

2.歲出部分共編列 6,134,107,000 元，其中經常門 5,509,645,000 元，資本門 624,462,000 元，其明細如下：

(1)一般行政預算編列 133,498,000 元，包括人事費 123,597,000 元、業務費 9,901,000 元。

(2)運輸業管理預算編列 5,518,639,000 元，包括業務費 233,455,000 元、獎補助費 5,285,184,000 元。

(3)一般建築及設備預算編列 466,091,000 元，包括土地購置 306,160,000 元、營建工程 41,404,000 元、交通及運輸設備 1,500,000 元、其他設備 117,027,000 元。

(4)交通福利業務預算編列 15,879,000 元，包括業務費 15,329,000 元、獎補助費 550,000 元。

本 頁 空 白

# 臺北市公共運輸處

## 歲入預算表

中華民國111年度

單位：新臺幣千元

科 目				本年度預算數			上年度 預算數	前年度 決算數	本年度與 上年度比較	說 明	
款	項	目	節	名稱及編號	合計	經常門					資本門
				合 計	1,669,534	673,688	995,846	1,777,786	904,461	-108,252	
02				0400000000 罰款及賠償收入	23,200	23,200	-	23,200	23,003	-	
	056			0408173000 臺北市公共運輸處	23,200	23,200	-	23,200	23,003	-	
		01		0408173010 罰金罰鍰及怠金	22,000	22,000	-	22,000	20,811	-	
			01	04081730101 罰金罰鍰	22,000	22,000	-	22,000	20,811	-	本年度預算數內容較上年度無增減。
			02	0408173030 賠償收入	1,200	1,200	-	1,200	2,192	-	
			01	04081730301 一般賠償收入	1,200	1,200	-	1,200	2,192	-	本年度預算數係廠商逾期罰款、沒收保證金及押標金等收入。
03				0500000000 規費收入	8,148	8,148	-	8,173	6,967	-25	
	051			0508173000 臺北市公共運輸處	8,148	8,148	-	8,173	6,967	-25	
		01		0508173010 行政規費收入	54	54	-	54	80	-	
			01	05081730102 證照費	54	54	-	54	80	-	本年度預算數係換、補發本市轄管汽車運輸業及計程車客運服務業執照收入。
			02	0508173030 使用規費收入	8,094	8,094	-	8,119	6,887	-25	
			01	05081730306 場地設施使用費	8,094	8,094	-	8,119	6,887	-25	本年度預算數內容與上年度之比較如下： 1.大稻埕碼頭2座及關渡碼頭1座售票亭使用費收入154,572元，較上年度減少24,696元。 2.其他場地設施使用費收入合共7,939,200元，較上年度無增減。

# 臺北市公共運輸處

## 歲入預算表

中華民國111年度

單位：新臺幣千元

科 目				本年度預算數			上年度 預算數	前年度 決算數	本年度與 上年度比較	說 明	
款	項	目	節	名稱及編號	合計	經常門					資本門
04				0700000000 財產收入	1,638,025	642,179	995,846	1,746,232	812,913	-108,207	
	058			0708173000 臺北市公共運輸處	1,638,025	642,179	995,846	1,746,232	812,913	-108,207	
		01		0708173010 財產孳息	639,679	639,679	-	795,950	237,329	-156,271	
			01	07081730101 利息收入	1,550	1,550	-	1,550	3,100	-	本年度預算數係市府轉運站開發權利金緩繳期間之利息收入。
			02	07081730102 權利金	272,130	272,130	-	441,868	6,985	-169,738	本年度預算數內容與上年度之比較如下： 1.街道家具廣告收入20,516,400元，較上年度增加2,025,520元。 2.智慧型面板廣告收入613,080元，較上年度減少613,080元。 3.減列南港轉運站興建營運移轉案及本府與財政部國有財產署北區分署國有土地合作改良案開發權利金收入171,150,000元。 4.其他權利金收入合共251,000,000元，較上年度無增減。
			03	07081730103 租金收入	365,999	365,999	-	352,532	227,244	13,467	本年度預算數內容與上年度之比較如下： 1.新增北士科交通用地提供客運業者作為電動公車場站租金收入7,525,728元。 2.信義區信義段四小段1筆土地設定地上權予統一開發股份有限公司興建營運市府轉運站之租金收入等48項合共358,129,999元，較上年度增加14,435,411元。 3.計程車服務站房地出租之租金收入342,898元，較上年度減少182,016元。 4.減列士林區光華段二小段2筆土地租金收入8,312,224元。

# 臺北市公共運輸處

## 歲入預算表

中華民國111年度

單位：新臺幣千元

科 目				本年度預算數			上年度 預算數	前年度 決算數	本年度與 上年度比較	說 明		
款	項	目	節	名稱及編號	合計	經常門					資本門	
06			02	07081730200 財產售價	347,846	-	347,846	299,782	10,000	48,064	本年度預算數內容與上年度之比較如下： 1.新增有償撥予本府捷運工程局士林區光華段二小段70及70-1地號舊士林站用地收入337,845,542元。 2.減列安康調度站用地有償撥予本府都市發展局作為社會住宅使用之售價收入289,782,000元。 3.其他土地售價收入合共10,000,000元，較上年度無增減。	
			01	07081730201 土地售價	347,846	-	347,846	299,782	10,000	48,064		
			03	07081730400 投資收回	648,000	-	648,000	648,000	563,447	-		
			01	07081730401 營業資本收回	648,000	-	648,000	648,000	563,447	-		本年度預算數係前公車處111年度營業資本收回收入。
			04	07081730500 廢舊物資售價	2,500	2,500	-	2,500	2,137	-		
			01	07081730501 廢舊物資售價	2,500	2,500	-	2,500	2,137	-		本年度預算數係小復康老舊車輛拍賣收入。
			028	09000000000 補助及協助收入	-	-	-	-	58,712	-		
			01	09081730000 臺北市公共運輸處	-	-	-	-	58,712	-		
			01	09081730100 上級政府補助收入	-	-	-	-	58,712	-		
			01	09081730102 計畫型補助收入	-	-	-	-	58,712	-		前年度決算數係交通部補助辦理108及109年度連續假期公共運輸轉乘市區客運優惠計畫、市區汽車客運業營運虧損補貼及補助109年度臺北市通用計程車擴增推動計畫等，本年度及上年度均無預算數。

# 臺北市公共運輸處

## 歲入預算表

中華民國111年度

單位：新臺幣千元

科 目				本年度預算數			上年度 預算數	前年度 決算數	本年度與 上年度比較	說 明	
款	項	目	節	名稱及編號	合計	經常門					資本門
08				1200000000 其他收入	161	161	-	181	2,866	-20	
	058			1208173000 臺北市公共運輸處	161	161	-	181	2,866	-20	
		01		1208173020 雜項收入	161	161	-	181	2,866	-20	
			01	1208173021 收回以前年度歲出	-	-	-	-	2,537	-	前年度決算數係收回102-106年度通用計程車購車補助款、以前年度員工上下班交通費及108年度智慧型站牌建置案用電申請線補費退款等收入，本年度及上年度均無預算數。
			02	1208173021 其他雜項收入	161	161	-	181	329	-20	本年度預算數內容與上年度之比較如下： 1.減列計程車服務站車輛拖吊費收入20,000元。 2.其餘其他雜項收入合共161,000元，較上年度無增減。

# 臺北市公共運輸處

## 歲出預算表

中華民國111年度

單位：新臺幣千元

科 目				本年度預算數			上年度 預算數	前年度 決算數	本年度與 上年度比較	說 明	
款	項	目	節	名稱及編號	合計	經常門					資本門
08				0008000000 臺北市政府交通局主管	6,134,107	5,509,645	624,462	5,716,172	6,160,408	417,935	
	004			00081730000 臺北市公共運輸處	6,134,107	5,509,645	624,462	5,716,172	6,160,408	417,935	
		01		58081730100 一般行政	133,498	133,498	-	133,129	131,685	369	
			01	58081730101 行政管理	133,498	133,498	-	133,129	131,685	369	本年度預算數內容與上年度之比較如下： 1.公務用文件郵資及電話費1,288,036元，較上年度增加517,718元，係由「公共運輸管理」移列本工作計畫核實編列。 2.人事費123,597,000元，較上年度減少116,000元，依實際需要核實編列。 3.其他合共8,612,964元，較上年度減少32,718元。
		02		58081731800 運輸業管理	5,518,639	5,360,268	158,371	5,363,737	5,408,405	154,902	
			01	58081731801 綜合規劃	-	-	-	-	218,034	-	-本工作計畫已整併至「公共運輸管理」工作計畫。
			02	58081731802 大眾運輸管理	-	-	-	-	4,448,689	-	-本工作計畫已整併至「公共運輸管理」工作計畫。
			03	58081731803 一般運輸業管理	-	-	-	-	90,105	-	-本工作計畫已整併至「公共運輸管理」工作計畫。
			04	58081731804 稽查業務	-	-	-	-	3,272	-	-本工作計畫已整併至「公共運輸管理」工作計畫。
			05	58081731805 公車處資產負債清理	-	-	-	-	600,000	-	-本工作計畫已整併至「公共運輸管理」工作計畫。
			06	58081731806 智慧運輸管理	-	-	-	-	48,305	-	-本工作計畫已整併至「公共運輸管理」工作計畫。
			07	58081731807 公共運輸管理	5,518,639	5,360,268	158,371	5,363,737	-	154,902	本年度預算數內容與上年度之比較如下： 1.新增補助公車業者裝設先進駕駛輔助系統37,318,400元。 2.新增本市6-12歲兒童搭乘捷運提供優惠票價之費用19,000,000元。 3.新增110年原公車處調度站出租土地地價稅記帳緩繳金額12,433,529元。 4.補助公車業者汰換購置電動公

# 臺北市公共運輸處

## 歲出預算表

中華民國111年度

單位：新臺幣千元

科 目				本年度預算數			上年度 預算數	前年度 決算數	本年度與 上年度比較	說 明	
款	項	目	節	名稱及編號	合計	經常門					資本門
		03		58081736200 接受補助業務支出	-	-	-	-	48,917	-	車及低地板公車121,052,491元，較上年度增加100,499,526元。
			01	58081736202 接受中央各部會補助業務支出	-	-	-	-	48,917	-	5.委託臺北大眾捷運股份有限公司經營本市貓空纜車系統虧損彌補數127,260,696元，較上年度增加30,057,735元。
		04		58081739000 一般建築及設備	466,091	-	466,091	203,327	341,492	262,764	6.其他合共5,201,573,884元，較上年度減少44,407,190元。
			01	58081739001 土地購置	306,160	-	306,160	100	143,772	306,060	-前年度決算數係交通部補助辦理108至109年度市區汽車客運業營運虧損補貼及連續假期公共運輸轉乘市區客運優惠計畫等，本年度及上年度均無預算數。
			02	58081739002 營建工程	41,404	-	41,404	106,594	83,062	-65,190	1.本年度編列內湖河濱公共住宅基地合建工程費12,489,000元，本工程係108-111年度繼續性計畫。
			03	58081739003 交通及運輸設備	1,500	-	1,500	-	773	1,500	2.本年度編列公車站位及智慧型站牌電力申裝工程與貓空纜車塔柱及場站除銹上漆工作共計28,915,000元。
			04	58081739004 其他設備	117,027	-	117,027	96,633	113,885	20,394	本年度編列汰換及增購公車動態系統智慧型站牌及其他相關周邊設備等、汰換及增購公車候車亭、汰換貓空纜車車廂握索器、汰換松德大樓發電機、新購貓空纜車光環境照明系統等，共計117,027,000元。
		05		58081739200 接受補助建設支出	-	-	-	-	9,794	-	
			01	58081739202 接受中央各部會補助建設支出	-	-	-	-	9,794	-	-前年度決算數係交通部補助辦理幸福巴士計畫及109年度臺北市通用計程車擴增推動計畫，本年度及上年度均無預算數。



# 臺北市公共運輸處

## 歲出預算表

中華民國111年度

單位：新臺幣千元

科 目				本年度預算數			上年度 預算數	前年度 決算數	本年度與 上年度比較	說 明	
款	項	目	節	名稱及編號	合計	經常門					資本門
		06		63081730400 交通福利業務	15,879	15,879	-	15,979	220,115	-100	
			01	63081730401 身心障礙者交 通福利業務	15,879	15,879	-	15,979	220,115	-100	本年度預算數內容與上年度之比較如下： 1.身心障礙專車補助大型復康巴士補助費用550,000元，較上年度減少100,000元。 2.其他合共15,329,000元，較上年度無增減。

本 頁 空 白

# 臺北市公共運輸處

## 歲入項目說明提要與預算明細表

經常門

中華民國111年度

單位：新臺幣元

	來源別子目及細目與編號	承辦單位	業務稽查科	預算金額	
罰金罰鍰及怠金—罰金罰鍰	04081730101 罰金罰鍰及怠金-罰金罰鍰			22,000,000元	罰金罰鍰及怠金—罰金罰鍰
歲入項目說明	<p>一、項目內容： 旅客違反大眾捷運法第50條第1項、第50條之1規定之處罰收入及違反公路法第77條規定之罰鍰收入。</p> <p>二、法令依據： 依據大眾捷運法第50條第1項、第50條之1及公路法第77條規定辦理。</p> <p>三、計算方法： 1.旅客違反大眾捷運法罰鍰收入1,500元*1,000件=1,500,000元。 2.違反公路法77條罰鍰收入20,500,000元*1年=20,500,000元。</p> <p>四、實施進度： 自民國111年1月1日起至111年12月31日止。</p> <p>五、完成方法： 1.由本府委託臺北大眾捷運股份有限公司，就旅客違反大眾捷運法第50條第1項、第50條之1規定，辦理舉發裁罰，收繳罰款及解繳市庫。 2.依公路法第77條辦理舉發本市轄管之汽車運輸業者裁罰，收繳罰款及解繳市庫。</p> <p>六、預期成果： 依預計項目內容執行完成。</p>				

# 臺北市公共運輸處

## 歲入項目說明提要與預算明細表

經常門

中華民國111年度

單位：新臺幣元

	科目名稱及編號	單位	數量	單價	預算數	說明及收入依據
罰金罰鍰及怠金—罰金罰鍰	合計				22,000,000	
	04081730101 罰金罰鍰	件	1,000	1,500	1,500,000	旅客違反大眾捷運法罰鍰收入。 收入依據：依大眾捷運法第50條第1項及第50條之1規定辦理。
		年	1	20,500,000	20,500,000	違反公路法第77條罰鍰收入。 收入依據：依公路法第77條規定辦理。

# 臺北市公共運輸處

## 歲入項目說明提要與預算明細表

經常門

中華民國111年度

單位：新臺幣元

賠償收入——一般賠償收入	來源別子目及細目與編號	04081730301 賠償收入-一般賠償收入	承辦單位	秘書室	預算金額	1,200,000元	賠償收入——一般賠償收入
歲入項目說明	<p>一、項目內容： 依據各類法令、契約所定應獲之賠償(包括違約金)、廠商逾期罰款、沒收保證金、沒收押標金及沒收工程違約金。</p> <p>二、法令依據： 依據採購法及相關法令規定。</p> <p>三、計算方法： 依各類契約所定應獲之違約金、逾期罰款、沒收保證金、沒收押標金及沒收工程違約金1,200,000元*1年=1,200,000元。</p> <p>四、實施進度： 自民國111年1月1日起至111年12月31日止。</p> <p>五、完成方法： 依法令及契約規定，向廠商收取賠償收入後，依規定解繳市庫。</p> <p>六、預期成果： 依預計項目內容執行完成。</p>						

# 臺北市公共運輸處

## 歲入項目說明提要與預算明細表

經常門

中華民國111年度

單位：新臺幣元

	科目名稱及編號	單位	數量	單價	預算數	說明及收入依據
賠償收入——一般賠償收入	合計				1,200,000	
	04081730301 一般賠償收入	年	1	1,200,000	1,200,000	依據各類契約所定應獲之賠償（包括違約金）、廠商逾期罰款、沒收保證金、沒收押標金及沒收工程違約金等收入。 收入依據：依採購法及相關法令規定。

賠償收入——一般賠償收入

# 臺北市公共運輸處

## 歲入項目說明提要與預算明細表

經常門

中華民國111年度

單位：新臺幣元

行政規費收入—證照費	來源別子目及細目與編號 05081730102 行政規費收入-證照費	承辦單位 一般運輸科	預算金額 54,000元	
歲入項目說明	一、項目內容：本市轄管汽車客運及計程車客運業執照證照費。 二、法令依據：依據交通部發布之「公路證照及監理規費收費辦法」規定辦理。 三、計算方法：換、補發：1,500元*36枚=54,000元。 四、實施進度：自民國111年1月1日起至111年12月31日止。 五、完成方法：本處依公路法審核核准後，本市轄管汽車運輸業者及計程車客運服務業者繳交證照費，始換(補)發證照，並將收入依規定解繳市庫。 六、預期成果：依預計項目內容執行完成，充裕市庫收入。			

行政規費收入—證照費

# 臺北市公共運輸處

## 歲入項目說明提要與預算明細表

經常門

中華民國111年度

單位：新臺幣元

	科目名稱及編號	單位	數量	單價	預算數	說明及收入依據
行政規費收入—證照費	合計				54,000	
	05081730102 證照費	枚	36	1,500	54,000	換、補發本市轄管汽車運輸業及計程車客運服務業執照收入。 收入依據：依據交通部發布之「公路證照及監理規費收費辦法」。

行政規費收入—證照費



# 臺北市公共運輸處

## 歲入項目說明提要與預算明細表

經常門

中華民國111年度

單位：新臺幣元

	來源別子目及細目與編號	05081730306 使用規費收入-場地設施使用費	承辦單位	綜合規劃科、一般運輸科、秘書室	預算金額	8,094,000元	
使用規費收入—場地設施使用費	<p>一、項目內容：</p> <ol style="list-style-type: none"> <li>1.計程車服務站清潔管理費收入。</li> <li>2.大稻埕碼頭2座及關渡碼頭1座售票亭使用費收入。</li> <li>3.松德大樓地下2樓員工停車場清潔管理費收入。</li> <li>4.松德大樓地下停車場部分車位夜間及假日開放民眾停車清潔管理費收入。</li> <li>5.載客碼頭使用費收入。</li> </ol> <p>二、法令依據：</p> <ol style="list-style-type: none"> <li>1.依據臺北市市有財產管理自治條例及其他有關法令規定辦理。</li> <li>2.依據臺北市計程車服務站管理規則。</li> <li>3.依據臺北市載客碼頭申請許可與使用費及保證金收費辦法。</li> </ol> <p>三、計算方法：</p> <ol style="list-style-type: none"> <li>1.計程車服務站清潔管理費2,340,000元。39,000元*5處*12月=2,340,000元。</li> <li>2.大稻埕碼頭2座及關渡碼頭1座售票亭使用費收入154,572元。12,881元*12月=154,572元。</li> <li>3.松德大樓地下2樓員工停車場小型車清潔管理費2,448,000元。204,000元*12月=2,448,000元。</li> <li>4.松德大樓地下停車場部分車位夜間及假日開放民眾停車清潔管理費705,600元。小型車清潔管理費705,600元。58,800元*12月=705,600元。</li> <li>5.載客碼頭使用費2,445,600元。203,800元*12月=2,445,600元。</li> </ol> <p>四、實施進度：自民國111年1月1日起至111年12月31日止。</p> <p>五、完成方法：</p> <ol style="list-style-type: none"> <li>1.承租人完成使用行政契約，依規定收取使用費，解繳市庫。</li> <li>2.由松德大樓管理委員會依實際停車數，按季收取後送繳，依規定解繳市庫。</li> </ol> <p>六、預期成果：依預計項目內容執行完成，充裕市庫收入。</p>						使用規費收入—場地設施使用費
歲入項目說明							

# 臺北市公共運輸處

## 歲入項目說明提要與預算明細表

經常門

中華民國111年度

單位：新臺幣元

	科目名稱及編號	單位	數量	單價	預算數	說明及收入依據	
使用規費收入—場地設施使用費	合計				8,094,000		使用規費收入—場地設施使用費
	05081730306 場地設施使用費	處、月	5×12	39,000	2,340,000	計程車服務站清潔管理費收入。 收入依據：臺北市計程車服務站管理規則。	
		月	12	12,881	154,572	大稻埕碼頭2座及關渡碼頭1座售票亭使用費收入。 收入依據：依臺北市市有財產管理自治條例及其他有關法令規定辦理。	
		月	12	204,000	2,448,000	松德大樓地下2樓員工停車場小型車清潔管理費收入。 收入依據：依臺北市市有財產管理自治條例及其他有關法令規定辦理。	
		月	12	58,800	705,600	松德大樓地下停車場部分車位夜間及假日開放民眾停車清潔管理費收入。 收入依據：依臺北市市有財產管理自治條例及其他有關法令規定辦理。	
		月	12	203,800	2,445,600	載客碼頭使用費收入。 收入依據：依臺北市載客碼頭申請許可與使用費及保證金收費辦法。	
	式	1		228	228	配合預算編列至千元，增列進位數228元。 收入依據：	

# 臺北市公共運輸處

## 歲入項目說明提要與預算明細表

經常門

中華民國111年度

單位：新臺幣元

	來源別子目及細目與編號	承辦單位	綜合規劃科	預算金額	
財產孳息—利息收入	07081730101 財產孳息-利息收入			1,550,000元	
歲入項目說明	<p>一、項目內容： 市政府轉運站獎勵民間投資興建營運案第二階段第5期開發權利金緩繳利息。</p> <p>二、法令依據： 1.依據促進民間參與公共建設法及其他有關法令規定辦理。 2.依據中華民國仲裁協會101年仲聲仁字第035號仲裁判斷書辦理。</p> <p>三、計算方法： 第二階段第5期開發權利金緩繳期間按年息0.62%繳付利息。(250,000,000元*0.62%*1=1,550,000元)。</p> <p>四、實施進度： 自民國111年1月1日起至111年12月31日止。</p> <p>五、完成方法： 依仲裁判斷收取權利金緩繳利息，並依規定解繳市庫。</p> <p>六、預期成果： 依預計項目內容執行完成，充裕市庫收入。</p>				

財產孳息—利息收入

# 臺北市公共運輸處

## 歲入項目說明提要與預算明細表

經常門

中華民國111年度

單位：新臺幣元

	科目名稱及編號	單位	數量	單價	預算數	說明及收入依據
財產孳息—利息收入	合計				1,550,000	
	07081730101 利息收入	年	1	1,550,000	1,550,000	依據市府轉運站94至98年土地租金爭議案判決，統一開發股份有限公司須繳納94-98年土地租金，惟104年開發權利金2.5億元得緩繳7年(延至111年繳納)、緩繳期間應按年息0.62%繳付利息。 收入依據：依促進民間參與公共建設法及中華民國仲裁協會101年仲聲仁字第035號仲裁判斷書辦理。

財產孳息—利息收入

# 臺北市公共運輸處

## 歲入項目說明提要與預算明細表

經常門

中華民國111年度

單位：新臺幣元

	來源別子目及細目與編號	承辦單位	綜合規劃科、智慧運輸科	預算金額	272,130,000元
財產孳息—權利金	07081730102 財產孳息-權利金				
歲入項目說明	<p>一、項目內容： 1.市政府轉運站獎勵民間投資興建營運案111年度營業權利金。 2.智慧型面板廣告111年度權利金。 3.街道家具廣告111年度權利金。 4.市府轉運站111年度緩繳屆期權利金。</p> <p>二、法令依據： 1.依據促進民間參與公共建設法及其他有關法令規定辦理。 2.依據採購法及相關法令規定辦理。</p> <p>三、計算方法： 1.市府轉運站營業權利金:自開始營運年度之次一年度起，前一年度稅後純益小於或等於10億元時，按前一年度稅後純益之0.5%繳納營業權利金。(200,000,000*0.5%=1,000,000元)。 2.智慧面板廣告收入：102,180元*6月=613,080元(智慧面板契約於111年6月屆期，爰權利金以6個月計算)。 3.街道家具廣告收入：1,709,700元*12月=20,516,400元。 4.市府轉運站111年度緩繳屆期權利金：250,000,000*1年=250,000,000元。</p> <p>四、實施進度： 自民國111年1月1日起至111年12月31日止。</p> <p>五、完成方法： 1.依獎勵民間投資興建營運案開發經營契約收取權利金，並依規定解繳市庫。 2.依據「106年智慧面板建置及經營管理服務案勞務採購契約」收取價金，解繳市庫。 3.依據「臺北市街道家具廣告設施經營管理契約」收取價金，解繳市庫。 4.依仲裁判斷收取權利金，並依規定解繳市庫。</p> <p>六、預期成果： 依預計項目內容執行完成，充裕市庫收入。</p>				

# 臺北市公共運輸處

## 歲入項目說明提要與預算明細表

經常門

中華民國111年度

單位：新臺幣元

	科目名稱及編號	單位	數量	單價	預算數	說明及收入依據
財產孳息—權利金	合計				272,130,000	
	07081730102 權利金	期	1	1,000,000	1,000,000	依市政府轉運站獎勵民間投資興建營運開發經營契約繳前一(109)年度營運權利金，按依前一(109)年度稅後純益之0.5%計收，預估110年度稅後純益為200,000,000元，營業權利金為200,000,000元*0.5%。 收入依據：依促進民間參與公共建設法及其他有關法令規定辦理。
		月	6	102,180	613,080	智慧面板廣告收入，依實際契約金額計算，第1標每月802元*65站*6月+1,001元*50站*6月=613,080元(年)。智慧面板契約於111年6月屆期，爰權利金以6個月計算。 收入依據：依據採購法及相關法令規定辦理。
		月	12	1,709,700	20,516,400	街道家具廣告收入，一般廣告版面每面2,050元/面，每月權利金=2,050*834=1,709,700元。 收入依據：依據採購法及相關法令規定辦理。
		年	1	250,000,000	250,000,000	市府轉運站原104年應繳交之開發權利金，經仲裁結果得延後至111年繳納，現緩繳日期已屆期，故編列權利金歲入250,000,000元。 收入依據：依中華民國仲裁協會仲裁判斷書辦理。
	式	1		520	520	配合預算編列至千元，增列進位數520元。 收入依據：

財產孳息—權利金

# 臺北市公共運輸處

## 歲入項目說明提要與預算明細表

經常門

中華民國111年度

單位：新臺幣元

	來源別子目及細目與編號	承辦單位	綜合規劃科、一般運輸科、秘書室	預算金額	
財產孳息—租金收入	07081730103 財產孳息-租金收入			365,999,000元	
歲入項目說明	<p>一、項目內容： 1.前公車處民營化後，由本府交通局接管，再移由本處管理之土地租金、站房及松德大樓部分區域租金收入。 2.委託民間機構開發經營轉運站之土地租金收入。</p> <p>二、法令依據： 1.依臺北市市有財產管理自治條例及其他有關法令規定辦理。 2.依據臺北市市有公用房地提供使用辦法。 3.依臺北市公有公用土地架設行動電話基地臺使用行政契約。</p> <p>三、計算方法： 1.公告地價*承租面積*5%=年租金。 2.經臺北市政府公告核定得做為汽車客運業調度站用地者，其租金6折計收。 3.政府機關、非營利法人、慈善機關、公益團體及學校為其事業目的租用市有土地，其租金6折計收。 4.房屋現值*年息10%=年租金。 5.房屋無課稅現值，以附近房屋租賃行情計算年租金。 6.依促進民間參與公共建設法辦理公共建設興建營運者，其租金6折計收。 7.國有出租土地供騎樓人行道使用者，行政院核准租金減半計收。</p> <p>四、實施進度： 自民國111年1月1日起至111年12月31日止。</p> <p>五、完成方法： 1.承租人完成市有土地使用行政契約或開發經營契約，依規定收取租金，解繳市庫。 2.承租人完成土地以外不動產使用行政契約，依規定收取租金，解繳市庫。</p> <p>六、預期成果： 依預計項目內容執行完成，充裕市庫收入。</p>				

財產孳息—租金收入

# 臺北市公共運輸處

## 歲入項目說明提要與預算明細表

經常門

中華民國111年度

單位：新臺幣元

	科目名稱及編號	單位	數量	單價	預算數	說明及收入依據
財產孳息—租金收入	合計				365,999,000	
	07081730103 租金收入	年	1	4,674,380	4,674,380	北投區秀山段2小段土地(北投站)租予大南汽車股份有限公司： 21,500元*6,902平方公尺*5%*6折*1.05(公告地價預定調漲率)=4,674,380元。 收入依據：依臺北市市有財產管理自治條例及其他有關法令規定辦理。
		年	1	3,516,879	3,516,879	信義區吳興段三小段2筆土地(吳興站)租予大都會汽車客運股份有限公司： 1.71,750元*1,088.17平方公尺*5%*6折*1.05(公告地價預定調漲率)=2,459,400元。 2.71,886元*467平方公尺*5%*6折*1.05(公告地價預定調漲率)=1,057,479元。 3.以上1-2項共計如列數。 收入依據：依臺北市市有財產管理自治條例及其他有關法令規定辦理。
		年	1	1,029,953	1,029,953	新北市蘆洲區和平段1筆土地(蘆洲站)租予大都會汽車客運股份有限公司： 7,119元*4,592.91平方公尺*5%*6折*1.05(公告地價預定調漲率)=1,029,953元。 收入依據：依臺北市市有財產管理自治條例及其他有關法令規定辦理。
		年	1	4,878,201	4,878,201	北投區振興段二小段4筆土地(榮總站)租予大都會汽車客運股份有限公司： 1.63,400元*2,365.111平方公尺*5%*6折*1.05(公告地價預定調漲率)=4,723,363元。 2.84,040元*6.65平方公尺*5%*6折*1.05(公告地價預定調漲率)=17,604元。 3.78,560元*49平方公尺*5%*6折*1.05(公告地價預定調漲率)=121,257元。 4.63,400元*8平方公尺*5%*6折*1.05(公告地價預定調漲率)=15,977元。 5.以上1-4項共計如列數。 收入依據：依臺北市市有財產管理自治條例及其他有關法令規定辦理。



# 臺北市公共運輸處

## 歲入項目說明提要與預算明細表

經常門

中華民國111年度

單位：新臺幣元

財產孳息—租金收入

財產孳息—租金收入

科目名稱及編號	單位	數量	單價	預算數	說明及收入依據
	年	1	6,893,545	6,893,545	信義區永春段三小段1筆土地(松職站)租予大都會汽車客運股份有限公司： 39,100元*5,597平方公尺*5%*6折*1.05(公告地價預定調漲率)=6,893,545元。 收入依據：依臺北市市有財產管理自治條例及其他有關法令規定辦理。
	年	1	5,042,728	5,042,728	南港區中南段四小段13筆(舊庄站)、南港區中南段五小段3筆土地(凌雲站)租予大都會汽車客運股份有限公司： 1.(凌雲站)22,500元*3,282平方公尺*5%*6折*1.05(公告地價預定調漲率)=2,326,118元。 2.(舊庄站)42,400元*809平方公尺*5%*6折*1.05(公告地價預定調漲率)=1,080,500元。 3.(舊庄站)橋孔用地)42,400元*2,450平方公尺*5%*6折/2*1.05(公告地價預定調漲率)=1,636,110元。 4.以上1-3項共計如列數。 收入依據：依臺北市市有財產管理自治條例及其他有關法令規定辦理。
	年	1	2,993,671	2,993,671	文山區萬芳段一小段1筆土地(萬芳站)租予大都會及東南汽車客運股份有限公司： 1.17,500元*(4,825.394+264)平方公尺*5%*6折*1.05(公告地價預定調漲率)=2,805,528元。 2.17,500元*682.606平方公尺*1/2*5%*6折*1.05(公告地價預定調漲率)=188,143元。 3.以上1-2項共計如列數。 收入依據：依臺北市市有財產管理自治條例及其他有關法令規定辦理。
	年	1	2,819,191	2,819,191	新北市中和區橋和段3筆土地(中和站)租予大都會汽車客運股份有限公司： 1.20,337元*3,415.07平方公尺*5%*6折*1.05(公告地價預定調漲率)=2,187,747元。 2.18,200元*1,101.42平方公尺

# 臺北市公共運輸處

## 歲入項目說明提要與預算明細表

經常門

中華民國111年度

單位：新臺幣元

財產孳息—租金收入

財產孳息—租金收入

科目名稱及編號	單位	數量	單價	預算數	說明及收入依據
	年	1	4,048,852	4,048,852	*5%*6折*1.05(公告地價預定調漲率)=631,444元。 3.以上1-2項共計如列數。 收入依據：依臺北市市有財產管理自治條例及其他有關法令規定辦理。 士林區陽明段四小段5筆土地(士林站) 租予中興巴士及光華巴士： 1.65,300元*231平方公尺*5%*6折*1.05(公告地價預定調漲率)=475,155元。 2.62,705元*1,248平方公尺*5%*6折*1.05(公告地價預定調漲率)=2,465,059元。 3.65,184元*247平方公尺*5%*6折*1.05(公告地價預定調漲率)=507,164元。 4.61,200元*312平方公尺*5%*6折*1.05(公告地價預定調漲率)=601,474元。 5.以上1-4項共計如列數。 收入依據：依臺北市市有財產管理自治條例及其他有關法令規定辦理。
	年	1	60,533,426	60,533,426	內湖區文德段五小段2筆土地(內湖修理廠)：租予大都會汽車客運股份有限公司暨產發局租予TESLA 1.(大都會客運)38,421元*20,575.86平方公尺*5%*6折*1.05(公告地價預定調漲率)=24,902,171元。 2.(大都會客運/人行道退縮地)38,421元*1,668.12平方公尺*1/2*5%*6折*1.05(公告地價預定調漲率)=1,009,431元。 3.(產發局租予TESLA實際地租)34,621,824元。 4.以上1-3項共計如列數。 收入依據：依臺北市市有財產管理自治條例及其他有關法令規定辦理。
	年	1	6,081,994	6,081,994	內湖區舊宗段1筆土地(河濱站) 租予首都客運股份有限公司：37,200元*5,190.3平方公尺*5%*6折*1.05(公告地價預定調漲率)=6,081,994元。 收入依據：依臺北市市有財產管理自治條例及其他有關法令規定辦理。

# 臺北市公共運輸處

## 歲入項目說明提要與預算明細表

經常門

中華民國111年度

單位：新臺幣元

財產孳息－租金收入

財產孳息－租金收入

科目名稱及編號	單位	數量	單價	預算數	說明及收入依據
	年	1	5,806,647	5,806,647	中山區榮星段四小段1筆土地(建北站)租予大都會汽車客運股份有限公司： 133,000元*2,772平方公尺*5%*6折/2(橋孔用地)*1.05(公告地價預定調漲率)=5,806,647元。 收入依據：依臺北市市有財產管理自治條例及其他有關法令規定辦理。
	年	1	5,332,655	5,332,655	信義區信義段五小段1筆土地(松德站)租予大都會及東南汽車客運股份有限公司： 80,785元*2,095.57平方公尺*5%*6折*1.05(公告地價預定調漲率)=5,332,655元。 收入依據：依臺北市市有財產管理自治條例及其他有關法令規定辦理。
	年	1	4,764,000	4,764,000	新北市三重區成功段15筆土地(榮寮站)標租予民間業者：標租價1年4,764,000元。 收入依據：依臺北市市有財產管理自治條例及其他有關法令規定辦理。
	年	1	342,898	342,898	計程車服務站房地出租收入： 1.中山區北安段3小段463地號租予中山區公所1年73,899元。 2.中山區北安段三小段463地號提供廠商自助洗車設備使用費收入1年268,999元。 收入依據：依臺北市中山區公所使用大直計程車服務站土地使用行政契約書。
	年	1	163,735,990	163,735,990	信義區信義段四小段1筆土地設定地上權予統一開發股份有限公司興建營運市府轉運站。 323,000元*16,280平方公尺*3%*98.85%*1年*1.05(公告地價預定調漲率)=163,735,990元。 收入依據：依臺北市市有財產管理自治條例及其他有關法令規定辦理。

# 臺北市公共運輸處

## 歲入項目說明提要與預算明細表

經常門

中華民國111年度

單位：新臺幣元

財產孳息—租金收入

財產孳息—租金收入

科目名稱及編號	單位	數量	單價	預算數	說明及收入依據
	年	1	53,321,738	53,321,738	大同區市府段一小段1筆土地設定地上權予萬達通實業股份有限公司興建營運臺北轉運站。 193,000元*21,363平方公尺*3%*99.95%(天橋減收地租折減率)*90.81651%(設定地上權比例)*45.23%(市府持份比例)*1.05(公告地價預定調漲率)=53,321,738元。 收入依據：依臺北市市有財產管理自治條例及其他有關法令規定辦理。
	月	12	43,407	520,884	松德大樓1樓部分區域(面積462平方公尺)租予臺灣北區郵政管理局。 43,407元*12月=520,884元。 收入依據：依臺北市市有財產管理自治條例及其他有關法令規定辦理。
	年	1	72,461	72,461	松德大樓2樓部分區域(租予台北市停車場商業同業公會；面積8.21平方公尺)合併辦理公開招標作業。 收入依據：依臺北市市有財產管理自治條例及其他有關法令規定辦理。
	年	1	45,828	45,828	松德大樓2樓部分區域(面積8.67平方公尺)租予印刷部廠商。 收入依據：依臺北市市有財產管理自治條例及其他有關法令規定辦理。
	年	1	68,000	68,000	松德大樓2樓部分區域(面積8.67平方公尺)租予理髮部廠商。 收入依據：依臺北市市有財產管理自治條例及其他有關法令規定辦理。
	年	1	1,458,652	1,458,652	松山區西松段二小段2筆土地(中崙廠)提供本市停車管理工程處設置平面停車場。 比照110年編列13,366,600元(權利金總額)*833/1145(持份比例)*45%/3(年)=1,458,652元。 收入依據：依臺北市市有財產管理自治條例及其他有關法令規定辦理。

# 臺北市公共運輸處

## 歲入項目說明提要與預算明細表

經常門

中華民國111年度

單位：新臺幣元

財產孳息—租金收入

財產孳息—租金收入

科目名稱及編號	單位	數量	單價	預算數	說明及收入依據
	年	1	145,861	145,861	萬華區青年段二小段3筆土地(華中橋堤外停車場)提供本市市場處設置平面停車場。2,700元*1,029平方公尺*5%*1.05(公告地價預定調漲率)=145,861元。 收入依據：依臺北市市有財產管理自治條例及其他有關法令規定辦理。
	年	1	509,760	509,760	南京東路眷舍(面積108平方公尺)標租。 收入依據：依臺北市市有財產管理自治條例及其他有關法令規定辦理。
	年	1	465,322	465,322	松德大樓8樓部分區域(面積192平方公尺)租予捷運工程局第二區工程處。 收入依據：依臺北市市有財產管理自治條例及其他有關法令規定辦理。
	年	1	2,266,481	2,266,481	南港區南港段三小段5-12及6-1地號土地(南港站)租予大有巴士、光華巴士及中興巴士： 1.40,865元*1,549平方公尺*5%*6折*1.05(公告地價預定調漲率)=1,993,946元。 2.32,526元*266平方公尺*5%*6折*1.05(公告地價預定調漲率)=272,535元。 3.以上1-2項共計如列數。 收入依據：依臺北市市有財產管理自治條例及其他有關法令規定辦理。
	月	12	212,526	2,550,312	信義區信義段5小段松德站房(面積5,753.149平方公尺)租予大都會及東南汽車客運股份有限公司。 收入依據：依臺北市市有財產管理自治條例及其他有關法令規定辦理。
	月	12	339	4,068	信義區吳興段3小段吳興站房(面積81.37平方公尺)租予大都會汽車客運股份有限公司。 收入依據：依臺北市市有財產管理自治條例及其他有關法令規定辦理。
	月	12	951	11,412	新北市蘆洲區和平段蘆洲站

# 臺北市公共運輸處

## 歲入項目說明提要與預算明細表

經常門

中華民國111年度

單位：新臺幣元

財產孳息－租金收入

財產孳息－租金收入

科目名稱及編號	單位	數量	單價	預算數	說明及收入依據
	月	12	30,244	362,928	房(面積98.82平方公尺)租予大都會汽車客運股份有限公司。 收入依據：依臺北市市有財產管理自治條例及其他有關法令規定辦理。
	月	12	2,200	26,400	北投區振興段二小段榮總站房(面積698平方公尺)租予大都會汽車客運股份有限公司。 收入依據：依臺北市市有財產管理自治條例及其他有關法令規定辦理。
	月	12	1,779	21,348	北投區湖山段2小段陽明山站房(面積231.79平方公尺)租予大都會汽車客運股份有限公司。 收入依據：依臺北市市有財產管理自治條例及其他有關法令規定辦理。
	月	12	4,353	52,236	中山區榮星段4小段建北站房(面積133.67平方公尺)租予大都會汽車客運股份有限公司。 收入依據：依臺北市市有財產管理自治條例及其他有關法令規定辦理。
	月	12	7,147	85,764	南港區中南段5小段凌雲站房(面積229.74平方公尺)租予大都會汽車客運股份有限公司。 收入依據：依臺北市市有財產管理自治條例及其他有關法令規定辦理。
	月	12	30,118	361,416	文山區萬芳段1小段萬芳站房(面積550.93平方公尺)租予大都會汽車客運股份有限公司。 收入依據：依臺北市市有財產管理自治條例及其他有關法令規定辦理。
	月	12	30,118	361,416	新北市中和區橋和段中和站房(面積1,905.49平方公尺)租予大都會汽車客運股份有限公司。 收入依據：依臺北市市有財產管理自治條例及其他有關法令規定辦理。

# 臺北市公共運輸處

## 歲入項目說明提要與預算明細表

經常門

中華民國111年度

單位：新臺幣元

	科目名稱及編號	單位	數量	單價	預算數	說明及收入依據
財產孳息－租金收入		月	12	597,391	7,168,692	內湖區文德段五小段內湖修理廠站房(面積19,219.12平方公尺)租予大都會汽車客運股份有限公司及其他單位。收入依據：依臺北市市有財產管理自治條例及其他有關法令規定辦理。
		月	12	47,593	571,116	松德大樓1樓部分區域(面積462平方公尺)租予臺灣北區郵政管理局。收入依據：依臺北市市有財產管理自治條例及其他有關法令規定辦理。
		年	1	34,099	34,099	松德大樓2樓部分區域(租予台北市停車場商業同業公會；面積8.21平方公尺)合併辦理公開招標提供使用。收入依據：依臺北市市有財產管理自治條例及其他有關法令規定辦理
		年	1	22,572	22,572	松德大樓2樓部分區域(面積40.48平方公尺)租予印刷部廠商。收入依據：依臺北市市有財產管理自治條例及其他有關法令規定辦理。
		年	1	34,000	34,000	松德大樓2樓部分區域(面積40.48平方公尺)租予理髮部廠商。收入依據：依臺北市市有財產管理自治條例及其他有關法令規定辦理。
		月	12	15,252	183,024	內湖區舊宗段河濱站站房(面積546.49平方公尺)租予首都客運股份有限公司。收入依據：依臺北市市有財產管理自治條例及其他有關法令規定辦理
		年	1	17,000	17,000	南京東路眷舍(面積108平方公尺)標租。收入依據：依臺北市市有財產管理自治條例及其他有關法令規定辦理
		年	1	382,144	382,144	松德大樓8樓部分區域(面積898.46平方公尺)租予捷運工程局第二區工程處。收入依據：依臺北市市有財產管理自治條例及其他有關

# 臺北市公共運輸處

## 歲入項目說明提要與預算明細表

經常門

中華民國111年度

單位：新臺幣元

財產孳息－租金收入

財產孳息－租金收入

科目名稱及編號	單位	數量	單價	預算數	說明及收入依據
	月	12	67,671	812,052	法令規定辦理。 內湖區文德段5小段338地號內湖修理廠房油槽設備租予大都會汽車客運股份有限公司使用租金收入。 收入依據：依臺北市市有財產管理自治條例及其他有關法令規定辦理
	月	12	15,533	186,396	信義區信義段5小段3地號松德大樓廠房油槽設備租予大都會汽車客運股份有限公司使用租金收入。 收入依據：依臺北市市有財產管理自治條例及其他有關法令規定辦理。
	處、月	1×12	1,800	21,600	松德大樓一樓租賃予金融機構ATM使用費租金收入。 收入依據：依臺北市市有財產管理自治條例及其他有關法令規定辦理
	年	1	30,262	30,262	北投區湖山段三小段226地號租予中華電信股份有限公司及遠傳電信股份有限公司。 收入依據：依臺北市公有公用土地架設行動電話基地臺使用行政契約。
	年	1	4,140,059	4,140,059	南港區南港段二小段1筆土地設定地上權予廠商興建南港轉運站。 1.原土地租金=121,000元*面積3,266.43平方公尺*1%*1.05(公告地價預定調漲率)=4,149,999元 2.租金折減(該地上物位於市有土地，依比例折減租金)121,000*4,889.88*1%*1.05(公告地價預定調漲率)*0.16%=9,940元 3.(1)-(2)=4,140,059元 收入依據：依臺北市市有財產管理自治條例及其他有關法令規定辦理
	年	1	24,000	24,000	臺北市信義區信義段五小段0003-0000地號土地部分空間供設置電動機車電池交換站。 收入依據：依臺北市市有財產管理自治條例及其他有關



# 臺北市公共運輸處

## 歲入項目說明提要與預算明細表

經常門

中華民國111年度

單位：新臺幣元

財產孳息－租金收入

財產孳息－租金收入

科目名稱及編號	單位	數量	單價	預算數	說明及收入依據
	年	1	7,525,728	7,525,728	法令規定辦理 北投區新洲美段4地號土地(北投士林科技園區交通用地)租予大都會客運、首都客運、中興巴士、光華巴士及指南客運： $16,000 \text{元} * 14,932 \text{平方公尺} * 5\% * 6 \text{折} * 1.05 \text{(111年地價變動幅度預估5\%)} = 7,525,728 \text{元}$ 。(新增) 收入依據：依臺北市市有財產管理自治條例及其他有關法令規定辦理
	式	1	375	375	配合預算編列至千元，增列進位數375元。 收入依據：

# 臺北市公共運輸處

## 歲入項目說明提要與預算明細表

資本門

中華民國111年度

單位：新臺幣元

	來源別子目及 細目與編號	承辦單位	綜合規劃科	預算金額	
財產售價—土地售價	07081730201 財產售價-土地售價				347,846,000元
歲入項目說明	<p>一、項目內容： 1.有償撥予都市發展局景美女中用地作為公共住宅使用。 2.有償撥予本府捷運工程局士林區光華段二小段70及70-1地號舊士林站用地。</p> <p>二、法令依據： 依據臺北市市有財產自治條例及其他有關法令規定辦理。</p> <p>三、計算方法： 1.有償撥予都市發展局景美女中用地做為公共住宅使用，土地總價934,000,000元，自105年度分20年攤還(前8年每年各10,000,000元，餘款於後續12年無息分期攤還)。 2.有償撥予本府捷運工程局士林區光華段二小段70及70-1地號舊士林站用地，土地總價以110年土地公告現值計算共計337,845,542元。</p> <p>四、實施進度： 自民國111年1月1日至111年12月31日止。</p> <p>五、完成方法： 由使用機關分年編列預算撥予本處，收入依規定解繳市庫。</p> <p>六、預期成果： 依預計項目內容執行完成，充裕市庫收入。</p>				

財產售價—土地售價

# 臺北市公共運輸處

## 歲入項目說明提要與預算明細表

資本門

中華民國111年度

單位：新臺幣元

	科目名稱及編號	單位	數量	單價	預算數	說明及收入依據
財產售價—土地售價	合計				347,846,000	
	07081730201 土地售價	年	1	10,000,000	10,000,000	有償撥予本府都市發展局文山區實踐段三小段789地號景美女中用地，土地總價以104年土地公告現值計算共計934,000,000元，自105年起以20年分期撥付土地價款，前8年每年各10,000,000元，餘款於後續12年無息分期編列。 收入依據：依據臺北市市有財產管理自治條例及其他有關法令規定辦理。
		年	1	337,845,542	337,845,542	有償撥予本府捷運工程局士林區光華段二小段70及70-1地號舊士林站用地，土地總價以110年土地公告現值計算共計337,845,542元。(新增) 收入依據：依據各級政府機關間撥用公有不動產有償與無償劃分原則
		式	1	458	458	配合預算編列至千元，增列進位數458元。 收入依據：

財產售價—土地售價

# 臺北市公共運輸處

## 歲入項目說明提要與預算明細表

資本門

中華民國111年度

單位：新臺幣元

	來源別子目及細目與編號	承辦單位	綜合規劃科	預算金額	
投資收回—營業資本收回	07081730401 投資收回-營業資本收回				648,000,000元
歲入項目說明	<p>一、項目內容： 前公車處營運業務民營化後辦理相關資產負債清理之營業資本收回收入。</p> <p>二、法令依據： 依據預算法第96條準用第85條及其他有關法令規定辦理。</p> <p>三、計算方法： 1.前公車處營業資本收回收入600,000,000元。 2.前公車處員工勞保補償金收入48,000,000元。</p> <p>四、實施進度： 自民國111年1月1日至111年12月31日止。</p> <p>五、完成方法： 依執行計畫辦理前公車處營運業務民營化後之營業資本收回，並依規定解繳市庫。</p> <p>六、預期成果： 依預計項目內容執行完成。</p>				

投資收回—營業資本收回

# 臺北市公共運輸處

## 歲入項目說明提要與預算明細表

資本門

中華民國111年度

單位：新臺幣元

	科目名稱及編號	單位	數量	單價	預算數	說明及收入依據
投資收回—營業資本收回	合計				648,000,000	
	07081730401 營業資本收回	年	1	648,000,000	648,000,000	前公車處111年度營業資本收回。 收入依據：依據預算法第96條準用第85條及其他有關法令規定辦理。

投資收回—營業資本收回

# 臺北市公共運輸處

## 歲入項目說明提要與預算明細表

經常門

中華民國111年度

單位：新臺幣元

廢舊物資售價 — 廢舊物資售價	來源別子目及 細目與編號	07081730501 廢舊物資售價-廢舊物資售價	承辦單位	一般運輸科	預算金額	2,500,000元
歲 入 項 目 說 明	一、項目內容： 透過惜物網拍賣所需汰換20輛復康巴士之拍賣收入。 二、法令依據： 依據臺北市市有財產管理自治條例及其他有關法令規定辦理。 三、計算方法： 拍賣收入每輛125,000元*20輛=2,500,000元。 四、實施進度： 自民國111年1月1日起至111年12月31日止。 五、完成方法： 得標人完成繳款後，依規定解繳市庫。 六、預期成果： 依預計項目內容執行完成，充裕市庫收入。					

廢舊物資售價—廢舊物資售價

# 臺北市公共運輸處

## 歲入項目說明提要與預算明細表

經常門

中華民國111年度

單位：新臺幣元

科目名稱及編號	單位	數量	單價	預算數	說明及收入依據
合計				2,500,000	
07081730501 廢舊物資售價	輛	20	125,000	2,500,000	小復康老舊車輛拍賣收入。 收入依據：依臺北市市有財產管理自治條例及其他有關法令規定辦理

廢舊物資售價－廢舊物資售價

廢舊物資售價－廢舊物資售價

# 臺北市公共運輸處

## 歲入項目說明提要與預算明細表

經常門

中華民國111年度

單位：新臺幣元

	來源別子目及細目與編號	承辦單位	預算金額	
雜項收入—其他雜項收入	12081730210 雜項收入-其他雜項收入	一般運輸科、業務稽查科、秘書室	161,000元	
歲入項目說明	<p>一、項目內容： 1.旅客違反大眾捷運法第50條第1項、第50條之1規定，未依期限繳納罰款，經聲請財產強制執行之執行費用收入。 2.勞務案件標單及財物案件標單出售收入。 3.電力工程案刨除料回收費收入。 4.拾得現金納庫收入。</p> <p>二、法令依據： 1.依據行政執行法第11條及相關細則。 2.依據採購法及相關法令規定。 3.依據臺北市政府各機關學校處理歸屬臺北市所有拾得物作業要點辦理。</p> <p>三、計算方法： 1.違反大眾捷運法未依期限繳納罰款，經聲請財產強制執行之執行費用收入8,000元*1年=8,000元。 2.財物及勞務案件標單工本費收入50元*20份=1,000元。 3.參照以前年度電力工程案刨除料回收費用扣除特殊站位(有特別大筆部分)後，約計8,500元*12月=102,000元。 4.參照以前年度實際執行數估列50,000元。</p> <p>四、實施進度： 自民國111年1月1日起至111年12月31日止。</p> <p>五、完成方法： 依規定解繳市庫。</p> <p>六、預期成果： 依預計項目內容執行完成，充裕市庫收入。</p>			

雜項收入—其他雜項收入



# 臺北市公共運輸處

## 歲入項目說明提要與預算明細表

經常門

中華民國111年度

單位：新臺幣元

	科目名稱及編號	單位	數量	單價	預算數	說明及收入依據
雜項收入—其他雜項收入	合計				161,000	
	12081730210 其他雜項收入	年	1	8,000	8,000	違反大眾捷運法第50條第1項、第50條之1規定，未依期限繳納罰款，經聲請財產強制執行之執行費用收入。 收入依據：依據行政執行法第11條及相關細則
		份	20	50	1,000	財物及勞務案件標單工本費收入。 收入依據：依據採購法及相關法令規定。
		月	12	8,500	102,000	電力工程案刨除料回收費收入。 收入依據：依據採購法及相關法令規定
		年	1	50,000	50,000	拾得現金納庫收入。 收入依據：依臺北市政府各機關學校處理歸屬臺北市所有拾得物作業要點辦理。

雜項收入—其他雜項收入

# 臺北市公共運輸處

## 歲出計畫說明提要與各項費用明細表

中華民國111年度

單位：新臺幣元

一般行政 — 行政管理	業務計畫及工作計畫 名稱與編號	58081730101 一般行政-行政管理	承辦 單位	秘書室、人事室、會計 室、政風室	預算 金額	133,498,000元	一般行政 — 行政管理
歲出計畫 說明	<p>一、計畫內容：</p> <ol style="list-style-type: none"> <li>1.配合本處業務需要，處理一般行政工作、文書檔案之建立與管理、現金出納及事務管理事項。</li> <li>2.配合本處業務需要辦理預(概)、決算之編製、會計業務及統計業務處理等事項。</li> <li>3.辦理本處員工之任免、遷調、考績、獎懲、福利等人事業務。</li> <li>4.辦理端正政風、公務機密維護及危害或破壞機關事件之預防。</li> <li>5.依照市府研究發展考核委員會有關規定，定期推展研考業務，並循法令規定與配合研考措施漸次完成。</li> </ol> <p>二、預期成果：</p> <ol style="list-style-type: none"> <li>1.適時完成一般行政管理工作。</li> <li>2.適時完成歲計、會計及統計等工作。</li> <li>3.適時完成人力與業務職能之配屬。</li> <li>4.端正政風、確保國家公務機密，維護機關人員、設施之安全。</li> <li>5.適時完成研究、發展、管制等工作。</li> </ol>						
	分支計畫及用途別科目	單位	數量	單價	預算數	說 明	
	合計				133,498,000	較上年度預算數133,129,000元，增加369,000元。	
	01人員維持費				123,597,000	較上年度預算數123,713,000元，減少116,000元。	
	1000 人事費				123,597,000		
	1015 法定編制人員待遇				69,410,778		
		年	1	69,410,778	69,410,778	職員124人薪津(詳人事費分析表)。	
	1020 約聘僱人員待遇				3,790,236		
		年	1	3,790,236	3,790,236	約僱人員9人薪津(詳人事費分析表)。	
	1025 技工及工友待遇				4,065,480		
		年	1	4,065,480	4,065,480	職工10人工資(詳人事費分析表)。	
	1030 獎金				21,156,161		
		年	1	5,044,126	5,044,126	依考績法規定核發之獎金。	
		年	1	10,198,435	10,198,435	依規定核發之年終工作獎金。	

# 臺北市公共運輸處

## 歲出計畫說明提要與各項費用明細表

中華民國111年度

單位：新臺幣元

分支計畫及用途別科目	單位	數量	單價	預算數	說明
一般行政—行政管理	年	1	5,913,600	5,913,600	道路交通安全人員獎勵金。
	1035 其他給與			3,559,353	
	年	1	2,056,425	2,056,425	休假補助費。
	人、月	74×12	630	559,440	員工上下班交通費。
	人、月	22×12	1,008	266,112	員工上下班交通費。
	人、月	18×12	1,176	254,016	員工上下班交通費。
	人、月	28×12	1,260	423,360	員工上下班交通費。
	1040 加班值班費			6,647,083	
	年	1	3,719,523	3,719,523	本處辦理各項業務超時加班費。
	年	1	2,927,560	2,927,560	不休假出勤加班費。
	1050 退休離職儲金			7,637,809	
	年	1	6,298,128	6,298,128	提撥退撫基金。
	年	1	227,361	227,361	提撥約聘僱人員離職儲金。
	年	1	1,112,320	1,112,320	提撥勞工退休準備金。
	1055 保險			7,330,100	
年	1	4,236,866	4,236,866	職員及職工健保費。	
年	1	192,132	192,132	約聘僱人員健保費。	
年	1	2,361,066	2,361,066	職員公保費。	
年	1	268,299	268,299	職工勞保費。	
年	1	271,737	271,737	約聘僱人員勞保費。	
02一般業務				9,447,000	較上年度預算數9,007,000元，增加440,000元。
2000 業務費				9,447,000	
2006 水電費				1,880,149	
年	1	51,432	51,432	51,432	松德大樓水費分攤款。
年	1	1,828,717	1,828,717	1,828,717	松德大樓及停車場電費分攤款。
2009 通訊費				1,288,036	

一般行政—行政管理

# 臺北市公共運輸處

## 歲出計畫說明提要與各項費用明細表

中華民國111年度

單位：新臺幣元

分支計畫及用途別科目	單位	數量	單價	預算數	說明
一般行政 — 行政管理	年	1	1,288,036	1,288,036	公務用文件郵資及電話費。
	2021 其他業務租金			99,000	
	月	12	8,250	99,000	電信系統交換機租金。
	2024 稅捐及規費			169,202	
	年	1	101,952	101,952	眷舍出租應繳納之地價稅。
	年	1	40,810	40,810	公務車輛使用牌照稅(詳車輛明細表)。
	年	1	1,000	1,000	松德大樓地下停車場營業登記證費用。
	年	1	23,340	23,340	公務車輛燃料使用費(詳車輛明細表)。
	年	1	2,100	2,100	公務車輛檢驗執照費(詳車輛明細表)。
	2027 保險費			37,487	
	年	1	26,259	26,259	松德大樓地下停車場公共意外責任險保險費。
	年	1	11,228	11,228	公務車輛保險費(詳車輛明細表)。
	2036 按日按件計資酬金			27,500	
	節	9	1,000	9,000	公文文書處理講習鐘點費。
	年	1	14,000	14,000	松德大樓消防安全設備檢測等費用。
	年	1	4,500	4,500	松德大樓消防安全訓練費。
	2051 物品			335,668	
	年	1	150,000	150,000	業務用文具用品費等。
	年	1	22,800	22,800	水電設備消耗性材料費。
	年	1,000	50	50,000	歸檔用檔案盒。
年	1	112,868	112,868	公務車輛油料費(詳車輛明細表)。	
2054 一般事務費			4,072,944		
年	1	18,886	18,886	印製各類報表、憑證、文件、信封、歸檔標籤及施政計畫等費用。	

# 臺北市公共運輸處

## 歲出計畫說明提要與各項費用明細表

中華民國111年度

單位：新臺幣元

分支計畫及用途別科目	單位	數量	單價	預算數	說明	
一般行政—行政管理	坪、月	2716.72×12	15.88	517,698	松德大樓清潔維持費。	
	臺、月、張 年	7×12×8825	0.6	444,780	影印機使用費。	
	人、月	1	2,521,840	2,521,840	松德大樓暨地下停車場保全人員費用。	
	人、月	124×12	360	535,680	統籌業務費，按職員每人每月360元編列。	
	人、月	9×12	120	12,960	統籌業務費，按約聘僱人員每人每月120元編列。	
	人、月	10×12	50	6,000	統籌業務費，按技工、工友及駕駛每人每月50元編列。	
	人次	51	100	5,100	查核為民服務業務逾時誤餐餐盒費用。	
	人	2	5,000	10,000	退休人員退休紀念品(新增)	
	2063 房屋建築養護費				315,256	
	年	1	4,510	4,510	松德大樓辦公房舍1,297坪，30坪以內者年列4,510元。	
	年	1	139,370	139,370	松德大樓辦公房舍1,297坪，超過30坪部分，每增加1坪增列110元，共計如列數。	
	年	1	171,376	171,376	松德大樓辦公房舍(公共區域)、眷舍1,024.14坪等。	
	2066 車輛及辦公器具養護費				170,358	
年	1	6,358	6,358	投影機、傳真機等維護費。		
年	1	164,000	164,000	公務車輛養護費(詳車輛明細表)。		
2069 設施及機械設備養護費				899,000		
年	1	899,000	899,000	松德大樓公共設施、電梯、機電、消防設備及空調設備系統等維護分攤費。		
2093 特別費				152,400		
人、月	1×12	12,700	152,400	處長特別費。		
05會計業務				26,000	較上年度預算數33,000元，減少7,000元。	

# 臺北市公共運輸處

## 歲出計畫說明提要與各項費用明細表

中華民國111年度

單位：新臺幣元

	分支計畫及用途別科目	單位	數量	單價	預算數	說明
一般行政 — 行政管理	2000 業務費				26,000	
	2054 一般事務費				25,640	
		年	1	24,640	24,640	年度預算書、會計帳簿表冊、會計表報等印刷費。
		人次	10	100	1,000	因公逾時誤餐餐盒費用。
	2084 短程車資				360	
		年	1	360	360	辦理會計業務公出(差)交通費。
	06人事業務				415,000	較上年度預算數349,000元，增加66,000元。
	2000 業務費				415,000	
	2036 按日按件計資酬金				16,000	
		節	8	2,000	16,000	人力資源終身學習等課程講師鐘點費。
	2054 一般事務費				297,000	
		年	1	9,000	9,000	人事業務相關表報印刷。
		人、年	143×1	2,000	286,000	文康活動費。
		人次	20	100	2,000	辦理人事業務逾時誤餐餐盒費用。
	2072 國內旅費				99,200	
	人、天	64×1	1,550	99,200	職員市外出差旅費。	
2084 短程車資				2,800		
	年	1	2,800	2,800	辦理人事業務公出(差)交通費。	
07政風業務				13,000	較上年度預算數27,000元，減少14,000元。	
2000 業務費				13,000		
2036 按日按件計資酬金				5,380		
	節	2	2,000	4,000	舉辦政風法令講習聘請專家學者演講鐘點費。	
	件	2	690	1,380	廉政問卷調查報告書面審查費。	
2054 一般事務費				5,800		

# 臺北市公共運輸處

## 歲出計畫說明提要與各項費用明細表

中華民國111年度

單位：新臺幣元

分支計畫及用途別科目	單位	數量	單價	預算數	說 明
2084 短程車資	人次	58	100	5,800	辦理政風案件、機密維護、安全維護、講習暨督考查核等工作人員逾時誤餐餐盒費用。
	年	1	1,820	1,820	
				1,820	辦理政風業務、機密維護、安全維護、講習暨督考查核等工作人員公出(差)交通費。

一般行政—行政管理

一般行政—行政管理

# 臺北市公共運輸處

## 歲出計畫說明提要與各項費用明細表

中華民國111年度

單位：新臺幣元

運輸業管理—公共運輸管理	業務計畫及工作計畫名稱與編號	58081731807 運輸業管理-公共運輸管理	承辦單位	綜合規劃科、大眾運輸科、一般運輸科、業務稽查科等	預算金額	5,518,639,000元	運輸業管理—公共運輸管理
	歲出計畫說明	<p>一、計畫內容： 1.辦理本市汽車運輸業、長途客運及公共運輸場站設置規劃及公共運輸票證管理事宜。 2.辦理本市大眾運輸（汽車運輸業與大眾捷運等）營運管理事宜。 3.辦理一般運輸業、纜車、藍色公路之管理及運價初審或核備事宜。 4.辦理公共運輸行車業務稽查、事故統計分析、服務指標評鑑與獎懲核定及違反運輸相關法規裁罰事宜。 5.辦理公共智慧運輸系統規劃、執行、管理及資訊業務發展事宜。</p> <p>二、預期成果： 1.透過推動低地板公車服務、維持候車亭之整齊與清潔及提供大客車輛調度空間改善大眾運輸環境。 2.建構便捷轉乘運輸系統、維持低廉公車票價、健全公車服務路網及督導臺北捷運公司捷運運輸服務以提高公共運輸服務水準。 3.藉由監督及管理計程車服務業、行銷推廣藍色水路及落實纜車業務管理提升一般運輸業服務品質。 4.提升汽車運輸業服務品質與安全。 5.維護本市公車動態資訊系統相關資料正確性，確保本處及公車資訊服務品質。</p>					
	分支計畫及用途別科目	單位	數量	單價	預算數	說明	
	合計				5,518,639,000	較上年度預算數5,363,737,000元，增加154,902,000元。	
	01綜合規劃				904,042,000	較上年度預算數741,427,000元，增加162,615,000元。	
	2000 業務費				143,671,000		
	2024 稅捐及規費				121,777,115		
		年	1	37,204,857	37,204,857	原公車處調度站出租土地地價稅。	
		年	1	15,854,628	15,854,628	臺北轉運站地價稅。	
		年	1	50,228,250	50,228,250	市府轉運站地價稅。	
		年	1	2,034,508	2,034,508	原公車處調度站出租場站建物房屋稅。	
		年	1	4,005,343	4,005,343	南港轉運站地價稅。	
		年	1	12,433,529	12,433,529	110年原公車處調度站出租土地地價稅記帳緩繳金額(新增)。	
		年	1	16,000	16,000	向地政機關辦理土地複丈、建物勘測及地政(戶政)資料申請等規費。	



# 臺北市公共運輸處

## 歲出計畫說明提要與各項費用明細表

中華民國111年度

單位：新臺幣元

分支計畫及用途別科目	單位	數量	單價	預算數	說 明
2036 按日按件計資酬金	年	1	400,000	400,000	常年法律顧問費用。
	人次	82	2,500	205,000	綜合規劃政策會議、轉運站營運績效評估委員會、協調委員會及費率審查會之專家學者暨委員出席費。
	年	1	15,000	15,000	各場站消防安全檢測費分攤款。
2039 委辦費	式	1	1,500,000	1,500,000	臺北轉運站暨市府轉運站營運績效評估： 1.人事費：718,000元 2.座談會出席費：35,000元 3.資料整理費：352,000元 4.報告印刷費：195,000元 5.交通費：30,000元 6.行政管理費：170,000元
2054 一般事務費	年	1	7,790,000	7,790,000	公車候車亭及站臺設施清潔費。
	年	1	3,762	3,762	各項業務報告印刷費。
	人次	220	100	22,000	勘查場站、候車亭站牌及轉乘設施等逾時誤餐餐盒費用。
2063 房屋建築養護費	年	1	500,000	500,000	調度場上設施設備維修費用。
2069 設施及機械設備養護費	年	1	80,000	80,000	各場站消防安全設備、電梯設備、電氣設備維護保養暨其他相關費用分攤款。
	年	1	10,000,000	10,000,000	公車候車亭及站臺相關設施修繕維護、遷移及拆除。
	年	1	1,000,000	1,000,000	公車停靠區標字標線劃設及刨除費用。
	年	1	361,000	361,000	圓山轉運站暨權管場站植栽區清潔維護費。

運輸業管理－公共運輸管理

運輸業管理－公共運輸管理

# 臺北市公共運輸處

## 歲出計畫說明提要與各項費用明細表

中華民國111年度

單位：新臺幣元

分支計畫及用途別科目	單位	數量	單價	預算數	說明
2084 短程車資	年	1	17,123	17,123	勘查場站、候車亭、站牌及轉乘設施等公出(差)交通費。
4000 獎補助費				758,371,000	
4030 對特種基金之補助	年	1	600,000,000	600,000,000	辦理前公車處帳上長期應收款清理600,000,000元。
4040 對國內團體之捐助	式	1	121,052,491	121,052,491	補助公車業者汰換購置電動公車及低地板公車： 1.汰換電動公車補助款每人段次2.12元，共計98,096,979元。 2.汰換低地板公車補助款22,955,512元。
	式	1	109	109	配合預算編列至千元，增列進位數109元。
	式	1	37,318,400	37,318,400	補助公車業者裝設先進駕駛輔助系統。
				2,000,000	01南港轉運站履約管理費
2000 業務費				2,000,000	
2039 委辦費	式	1	2,000,000	2,000,000	南港轉運站履約管理費。本案原為108至113年度連續性計畫，因配合興建期履約管理工作修正為108至114年度連續性計畫，總經費15,000,000元，除以前年度編列6,000,000元，本年度編列2,000,000元，其餘7,000,000元於以後年度編列，各年度資金需求詳繼續性計畫分年資金需求表。
02大眾運輸管理				4,395,300,000	較上年度預算數4,450,093,000元，減少54,793,000元。
2000 業務費				18,927,000	
2018 資訊服務費				1,920,000	

運輸業管理－公共運輸管理

運輸業管理－公共運輸管理

# 臺北市公共運輸處

## 歲出計畫說明提要與各項費用明細表

中華民國111年度

單位：新臺幣元

分支計畫及用途別科目	單位	數量	單價	預算數	說 明
運輸業管理－公共運輸管理	式	1	1,920,000	1,920,000	公車動態資訊輔助乘客OD調查程式系統維運等相關費用。
	2021 其他業務租金			12,045,773	
	式	1	12,045,773	12,045,773	清明掃墓公車租金費用。
	2036 按日按件計資酬金			660,000	
	人次	60	2,500	150,000	國道、公路及公車運輸管理相關會議(含臺北都會區市區及公路客運路線審議委員會)學者專家及委員出席費。
	人次	60	2,500	150,000	專家學者出席捷運年度定檢、臨檢、初勘及諮詢等會議出席費。
	家次	12	30,000	360,000	委託會計師評鑑聯營公車業者財務報表工作底稿。
	2054 一般事務費			4,251,227	
	次	1	3,500	3,500	各項業務報告印刷費。
	人次	250	100	25,000	勘查公路客運、公車站位及赴外單位開會逾時誤餐餐盒費用。
	式	1	230,000	230,000	宣導主題專車業務及大眾運輸政策等相關費用。
	式	1	3,760,000	3,760,000	公共運輸推廣，辦理媒體記者會及相關活動等相關費用(含餐飲及雜支)，拍攝宣導影片及印製文宣(如摺頁、手冊及地圖等)。
	年	1	28,002	28,002	臺北都會區市區及公路客運路線審議委員會(含工作小組)會議資料印製費。
	年	1	4,725	4,725	捷運年度定檢、臨檢相關會議等雜支及宣導資料、捷運系統財產清冊印刷裝訂費用。
	年	1	200,000	200,000	臺北捷運公司代辦執行舉發裁罰旅客違反大眾捷運法規定之所需費用。
2084 短程車資			50,000		
年	1	50,000	50,000	勘查公路客運站位及營運情	

# 臺北市公共運輸處

## 歲出計畫說明提要與各項費用明細表

中華民國111年度

單位：新臺幣元

分支計畫及用途別科目	單位	數量	單價	預算數	說 明
4000 獎補助費				4,376,373,000	況、公車站位、赴外單位開會公出(差)交通費。
4040 對國內團體之捐助				330,000,000	
	年	1	330,000,000	330,000,000	補助本市公車服務性路線營運虧損補貼。
4090 其他補助及捐助				4,046,373,000	
	年	1	143,970,000	143,970,000	公車間轉乘優惠補貼。
	年	1	779,947,868	779,947,868	老障孩童優待票補貼款，依「老人福利法」、「汽車運輸業管理規則」及「身心障礙者權益保障法」，給予搭乘大眾運具半價補貼。
	年	1	147,690,456	147,690,456	學生(刷卡)優待票補貼款，依「臺北市學生搭乘聯營公車優待辦法」，學生乘車優惠由政府編列預算補貼。
	年	1	1,980,391,494	1,980,391,494	價差補貼款，依「發展大眾運輸條例」辦理。
	年	1	370,372,941	370,372,941	捷運轉乘公車補貼款。
	年	1	624,000,000	624,000,000	公共運輸定期票補貼款，補貼民眾實際使用金額大於定期票票收扣除成本之差額。
	年	1	241	241	配合預算編列至千元，增列進位數241元。
03一般運輸業管理				171,795,000	較上年度預算數123,437,000元，增加48,358,000元。
2000 業務費				21,355,000	
2006 水電費				3,239,053	
	月	12	48,000	576,000	計程車服務站及其停車場水費。
	年	1	2,663,053	2,663,053	計程車服務站及其停車場電費。
2012 土地租金				122,220	
	年	1	122,220	122,220	公館計程車服務站停車格位租金。

運輸業管理－公共運輸管理

運輸業管理－公共運輸管理

# 臺北市公共運輸處

## 歲出計畫說明提要與各項費用明細表

中華民國111年度

單位：新臺幣元

分支計畫及用途別科目	單位	數量	單價	預算數	說 明
2021 其他業務租金	座、月	11×12	4,900	646,800	路外計程車招呼站活動式廁所租賃。
	月	12	3,220	38,640	瑞光計程車服務站大樓管理費用。
	月	12	130,000	1,560,000	瑞光計程車服務站停車場租賃費用。
	年	1	378,440	378,440	藍色水路碼頭監視器及遠端監控網路租金。
2024 稅捐及規費	年	1	80,456	80,456	大直計程車服務站地價稅。
	年	1	1,534	1,534	大稻埕2座及關渡1座碼頭售票亭地價稅。
				81,990	
2027 保險費	年	1	134,000	134,000	計程車服務站公共意外責任保險及消防簽證費用。
				134,000	
2036 按日按件計資酬金	人次	48	2,500	120,000	專家學者出席費。
				120,000	
2054 一般事務費	人次	20	100	2,000	赴外單位開會逾時誤餐餐盒費用。
	輛	20	12,500	250,000	汰換小復康老舊車輛拍賣代理費用。
	年	1	92,120	92,120	計程車相關資料印刷費、各種資料證照及簽證費等、計程車春節運價貼紙。
	月	12	194,500	2,334,000	計程車服務站、路外計程車招呼站及藍色水路碼頭委外清潔費。
	季	4	36,180	144,720	計程車服務站日常清潔用品費用。
	月	12	220,000	2,640,000	計程車服務站停車場收費管理費用。
	式	1	1,000,000	1,000,000	臺北市計程車營運情形調查(2年1編)。
				13,868,166	

運輸業管理－公共運輸管理

運輸業管理－公共運輸管理

# 臺北市公共運輸處

## 歲出計畫說明提要與各項費用明細表

中華民國111年度

單位：新臺幣元

分支計畫及用途別科目	單位	數量	單價	預算數	說明
運輸業管理－公共運輸管理	年	1	1,797,000	1,797,000	計程車相關業務推廣宣導及秩序維持導引費用等。
	年	1	300,000	300,000	0800安全叫車轉接系統租用費。
	年	1	630,000	630,000	臺北市計程車服務品質評鑑。
	年	1	1,355,158	1,355,158	假日時段計程車服務站僱用保全人員(新增)。
	式	1	2,000,000	2,000,000	藍色水路推廣，辦理各項體驗與行銷活動等相關費用(含餐飲、船票及雜支等)，並印製文宣(如摺頁、手冊及地圖等)。
	年	1	168,000	168,000	依據災害防救法及臺北市載客小船營運及碼頭管理自治條例等規定，辦理藍色水路船舶救難演習及訓練相關費用。
	月、天	12x2	48,132	1,155,168	本市載客碼頭委託保全管理協勤費。
	2069 設施及機械設備養護費			1,149,590	
	年	1	619,590	619,590	計程車服務站設備維護費。
	套	20	10,000	200,000	計程車招呼站(服務站)標誌設施設置費用
	平方公尺	900	200	180,000	計程車招呼站(服務站)標線劃設及刨除費用。
2084 短程車資	年	1	150,000	150,000	辦理藍色水路各項設施及維護。
				16,101	
	年	1	16,101	16,101	赴外單位開會公出(差)交通費。
4000 獎補助費				150,440,000	
4030 對特種基金之補助				127,260,696	
	年	1	127,260,696	127,260,696	委託臺北大眾捷運股份有限公司經營本市貓空纜車系統虧損彌補數。
4090 其他補助及捐助				23,179,304	

# 臺北市公共運輸處

## 歲出計畫說明提要與各項費用明細表

中華民國111年度

單位：新臺幣元

分支計畫及用途別科目	單位	數量	單價	預算數	說 明	
運輸業管理－公共運輸管理  04稽查業務  2000 業務費 2024 稅捐及規費  2027 保險費  2036 按日按件計資酬金  2039 委辦費  2051 物品	年	1	3,959,800	3,959,800	辦理計程車駕駛人免費健康檢查補助費。	
	小時	1,095	200	219,000	建國計程車服務站自治會協勤費。	
	式	1	504	504	配合預算編列至千元，增列進位數504元。	
	年	1	19,000,000	19,000,000	本市6-12歲兒童搭乘捷運提供優惠票價之費用(新增)。	
					3,615,000	較上年度預算數3,923,000元，減少308,000元。
					3,615,000	
					19,000	
	年	1	19,000	19,000	前公車處因公涉訟所需資料申請費用(年度未結案件、公車處歷年來未結清案件及房舍占用案件)。	
					12,220	
	人	26	470	12,220	交通局緊急應變小組天然災害出勤意外保險保費。	
					839,500	
	次	8	62,500	500,000	因公涉訟聘請律師費用。	
	人次	59	2,500	147,500	公共運輸服務品質及行車安全與肇事防制研討相關會議專家學者出席費。	
節	96	2,000	192,000	公路及市區汽車客運業從業人員行車安全及服務品質教育等訓練之講師費及英、日語班外聘講師授課鐘點費。		
				1,800,000		
式	1	1,800,000	1,800,000	市區公車服務指標評鑑： 1.人事費:981,000元 2.調查訪問費：366,000元 3.資料整理費：160,000元 4.報告印刷費：110,000元 5.儀器設備使用費：36,000元 6.行政管理費：147,000元		
				18,000		
年	1	18,000	18,000	講習學員用文具及教學用品。		

# 臺北市公共運輸處

## 歲出計畫說明提要與各項費用明細表

中華民國111年度

單位：新臺幣元

分支計畫及用途別科目	單位	數量	單價	預算數	說 明
2054 一般事務費	年	1	336,400	336,400	印製稽查業務相關通知單、處分書、文件資料、講習教材及優良人員獎狀等雜支費用。
	式	1	351,000	351,000	臺北市聯營公車服務品質調查。
	人次	300	100	30,000	案件調查及稽查業務逾時誤餐餐盒費用。
	年、件	1×240	462	110,880	違規營業案件移送強制執行費及郵政劃撥手續費。
	年	1	70,000	70,000	公路及市區汽車客運業從業人員行車安全及服務品質教育訓練(含講習學員便當、文具用品及飲水等雜支費用)。
2084 短程車資	年	1	28,000	28,000	稽查業務及案件調查公出(差)交通費。
05智慧運輸管理				43,887,000	較上年度預算數44,857,000元，減少970,000元。
2000 業務費				43,887,000	
2003 教育訓練費	年	1	1,000	1,000	電腦訓練講義及課程報名費等電腦訓練費。
2006 水電費	年	1	4,729,458	4,729,458	公車候車亭及智慧型站牌電費、圓山轉運站設施水電費。
2009 通訊費	年	1	12,630,500	12,630,500	公車動態資訊系統智慧型站牌通訊費及監控中心網路費、電子票證查核系統專線費。
2018 資訊服務費	年	1	188,000	188,000	汰換公車動態資訊系統監控中心系統之資料庫建置處理及系統管理費(軟體維護費)。

運輸業管理－公共運輸管理

運輸業管理－公共運輸管理



# 臺北市公共運輸處

## 歲出計畫說明提要與各項費用明細表

中華民國111年度

單位：新臺幣元

分支計畫及用途別科目	單位	數量	單價	預算數	說 明	
運輸業管理－公共運輸管理	式	1	11,993,410	11,993,410	臺北市公車動態資訊系統維護等相關費用(軟體維護費，硬體維護費)。	
	年	1	1,264,000	1,264,000	公車路線查詢系統維護(軟體維護費)。	
	年	1	159,000	159,000	營運計畫書及稽查作業管理系統維護費(軟體維護費)。	
	年	1	173,000	173,000	小復康電子化查核平台系統維護費(軟體維護費)。	
	年	1	489,654	489,654	雙北公車動態資訊系統維護費(軟體維護費)。	
	年	1	705,110	705,110	電腦及周邊設備維護費(硬體維護費)。	
	式	1	600,000	600,000	資通訊安全防護相關費用。	
	年	1	2,224,800	2,224,800	雙北公車動態資訊系統雲端平臺租用費(軟體維護費)。	
	年	1	20,200	20,200	套裝軟體。	
	2036 按日按件計資酬金				70,000	
		人次	28	2,500	70,000	智慧運輸系統規劃會議學者專家出席費。
	2051 物品				237,800	
		年	1	231,800	231,800	電腦碳粉匣、墨水匣、磁片、光碟片及報表紙等耗材(電腦耗材)。
	年	1	6,000	6,000	電腦圖書費。	
2054 一般事務費				24,290		
	年	1	10,290	10,290	各項業務報告印刷費。	
	人次	140	100	14,000	勘查公車智慧型站牌等逾時誤餐餐盒費用。	
2069 設施及機械設備養護費				8,357,338		
	年	1	8,357,338	8,357,338	智慧型站牌維護費。	
2084 短程車資				19,440		

# 臺北市公共運輸處

## 歲出計畫說明提要與各項費用明細表

中華民國111年度

單位：新臺幣元

分支計畫及用途別科目	單位	數量	單價	預算數	說 明
	年	1	19,440	19,440	勘查公車智慧型站牌設置等公出(差)交通費。

運輸業管理－公共運輸管理

運輸業管理－公共運輸管理

# 臺北市公共運輸處

## 歲出計畫說明提要與各項費用明細表

中華民國111年度

單位：新臺幣元

一般建築及設備—土地購置	業務計畫及工作計畫名稱與編號	58081739001 一般建築及設備-土地購置	承辦單位	綜合規劃科	預算金額	306,160,000元	一般建築及設備—土地購置
歲出計畫說明	<p>一、計畫內容： 北投士林科技園區交通用地價購款。</p> <p>二、預期成果： 依預計項目內容執行完成，可提供本市公車業者穩定地之調度、駕駛員休息及維修等必要空間，將有助於大眾運輸服務品質之提升。</p>						
	分支計畫及用途別科目	單位	數量	單價	預算數	說 明	
	合計				306,160,000	較上年度預算數100,000元，增加306,060,000元。	
	01土地購置				306,160,000	較上年度預算數100,000元，增加306,060,000元。	
	3000 設備及投資				306,160,000	01北投士林科技園區交通用地價購款	
	3005 土地	式	1	306,160,000	306,160,000	北投士林科技園區交通用地價購款 1.本項為提供本市公車業者使用之公車調度站用地，由本處分年編列款項撥付土地開發總隊。 2.本計畫為110-114年度連續性計畫，總經費1,224,740,280元，除以前年度編列100,000元，本年度續編列306,160,000元，餘918,480,280元編列於以後年度，各年度資金需求詳繼續性計畫分年資金需求表。	

# 臺北市公共運輸處

## 歲出計畫說明提要與各項費用明細表

中華民國111年度

單位：新臺幣元

一般建築及設備—營建工程	業務計畫及工作計畫名稱與編號	58081739002 一般建築及設備-營建工程	承辦單位	綜合規劃科、一般運輸科、智慧運輸科	預算金額	41,404,000元	一般建築及設備—營建工程
歲出計畫說明	<p>一、計畫內容： 1.辦理公車站位電力申裝工程。 2.纜車系統塔柱設備及各場站運行軌已有鏽蝕情形，為避免鏽蝕情形危及維修人員作業及車廂正常行進，辦理塔柱除鏽作業。 3.配合本府都發局辦理內湖區河濱公共住宅基地建設案。</p> <p>二、預期成果： 1.提供本市公車候車亭電力照明及公車到站資訊服務。2.透過塔柱除鏽作業，提升纜車系統可靠度。 3.配合公宅基地作為公車調度站，以彌補內湖地區公車調度站用地難尋之困境。</p>						
	分支計畫及用途別科目	單位	數量	單價	預算數	說 明	
	合計				41,404,000	較上年度預算數106,594,000元，減少65,190,000元。	
	11其他修建工程				41,404,000	較上年度預算數106,594,000元，減少65,190,000元。	
	3000 設備及投資				22,745,000	01公車站位及智慧型站牌電力申裝工程	
	3015 公共建設及設施費				22,745,000		
		式	1	20,205,000	20,205,000	公車站位及智慧型站牌電力申裝工程施工費。	
		式	1	1,915,000	1,915,000	委託設計監造費。	
		式	1	625,000	625,000	工程管理費。	
					6,170,000	02貓空纜車塔柱及場站除銹上漆工作	
	3000 設備及投資				6,170,000		
	3015 公共建設及設施費				6,170,000		
		式	1	6,170,000	6,170,000	貓空纜車塔柱及場站除銹上漆工作。	

# 臺北市公共運輸處

## 歲出計畫說明提要與各項費用明細表

中華民國111年度

單位：新臺幣元

分支計畫及用途別科目	單位	數量	單價	預算數	說明
一般建築及設備—營建工程  3000 設備及投資 3010 房屋建築及設備費				12,489,000	05內湖區河濱公共住宅基地 (1)本項係合建工程，為108-111年度連續性工程，由臺北市都市發展局主政，教育局、社會局及公共運輸處合併參建，總經費為3,289,483,316元，按分配總樓地板面積比例及結構型式本處應分攤29,634,000元。  (2)本處分攤0.90%，負擔總經費29,634,000元，除以前年度編列17,145,000元，本年度編列最後1年經費12,489,000元，各年度資金需求詳繼續性計畫分年資金需求表。
				12,489,000	
	式	1	12,113,000	12,113,000	施工費。
	式	1	247,000	247,000	委託技術監造費。
	式	1	129,000	129,000	工程管理費。

# 臺北市公共運輸處

## 歲出計畫說明提要與各項費用明細表

中華民國111年度

單位：新臺幣元

一般建築及設備—交通及運輸設備	業務計畫及工作計畫名稱與編號	58081739003 一般建築及設備-交通及運輸設備	承辦單位	一般運輸科	預算金額	1,500,000元	一般建築及設備—交通及運輸設備
歲出計畫說明	<p>一、計畫內容： 購置貓空纜車工程救險車。</p> <p>二、預期成果： 1.提升行車安全性及降低人員的工時成本。 2.降低車輛維修成本。</p>						
	分支計畫及用途別科目	單位	數量	單價	預算數	說 明	
	合計				1,500,000	較上年度預算數0元，增加1,500,000元。	
	03交通及運輸設備				1,500,000	較上年度預算數0元，增加1,500,000元。	
	3000 設備及投資				1,500,000		
	3025 運輸設備費				1,500,000		
		輛	2	750,000	1,500,000	汰換貓空纜車工程救險車。	

# 臺北市公共運輸處

## 歲出計畫說明提要與各項費用明細表

中華民國111年度

單位：新臺幣元

一般建築及設備 — 其他設備	業務計畫及工作計畫 名稱與編號	58081739004 一般建築及設備-其他設備	承辦 單位	綜合規劃科、一般運輸 科、智慧運輸科、秘書室	預算 金額	117,027,000元	一般建築及設備 — 其他設備
歲出計畫說明	<p>一、計畫內容： 1.辦理汰換個人電腦周邊設備及零組件、公車動態資訊系統監控中心周邊設備及零組件等資訊設備。 2.汰換及增購公車動態資訊智慧型站牌。 3.汰換及增購公車候車亭。 4.汰換及新購貓纜相關設備。</p> <p>二、預期成果： 1.維持業務之運作及推展，提升公務效率。 2.提供公車即時資訊，提升本市公車服務品質。 3.提供市民遮陽避雨之公車候車環境。 4.藉由汰換及新購貓纜相關設備，提升貓纜服務品質及增加纜車系統可靠度。</p>						
分支計畫及用途別科目		單位	數量	單價	預算數	說 明	
合計					117,027,000	較上年度預算數96,633,000元，增加20,394,000元。	
04其他設備					117,027,000	較上年度預算數96,633,000元，增加20,394,000元。	
3000 設備及投資					116,555,940		
3020 機械設備費					16,389,540		
		個	24	205,000	4,920,000	汰換貓空纜車車廂握索器。	
		套	1	672,000	672,000	汰換貓空纜車示波器。	
		組	22	21,000	462,000	新購貓空纜車行動檢查器(非防爆)。	
		臺	1	10,335,540	10,335,540	松德大樓發電機汰換。	
3030 資訊軟硬體設備費					1,786,200		
		式	1	959,000	959,000	汰換及擴充公車動態資訊系統監控中心伺服器及軟體更新。	
		式	1	827,200	827,200	汰換及擴充公車動態資訊系統監控中心周邊設備及零組件。	
3035 雜項設備費					98,380,200		

# 臺北市公共運輸處

## 歲出計畫說明提要與各項費用明細表

中華民國111年度

單位：新臺幣元

分支計畫及用途別科目	單位	數量	單價	預算數	說明	
一般建築及設備—其他設備	臺	3	16,400	49,200	汰換貓空纜車多功能事務機。	
	座	75	330,000	24,750,000	汰換及增購公車候車亭。	
	年	1	68,230,000	68,230,000	汰換及增購智慧型站牌及其他相關周邊設備等。	
	座	2	23,000	46,000	汰換貓空纜車冰溫熱飲水機。	
	臺	3	23,000	69,000	汰換貓空纜車油壓平台車。	
	臺	1	36,000	36,000	汰換貓空纜車投影機。	
	組	2	100,000	200,000	新購貓空纜車平台工作梯。	
	組	1	5,000,000	5,000,000	新購貓空纜車光環境照明系統。	
	3000 設備及投資				199,800	02-109年個人電腦租賃費 本項係109-114年度連續性計畫，總經費682,650元(不含109及110年度已編列422,520元)，本年度編列199,800元，餘482,850元編列於以後年度，其各年度資金需求詳如後附分年資金需求表。
	3030 資訊軟硬體設備費				199,800	
	年	1	199,800	199,800	本年度所需電腦租賃費。	
				682,650	總工程費(或總經費)明細如下：	
	臺	37	18,450	682,650	桌上型電腦租賃費。	
3000 設備及投資				93,780	03-110年個人電腦租賃費 本項係110-115年度連續性計畫，總經費414,195元(不含110年度已編列122,880元)，本年度編列93,780元，餘320,415元編列於以後年度，其各年度資金需求詳如後附分年資金需求表。	
3030 資訊軟硬體設備費				93,780		
	年	1	93,780	93,780	本年度所需電腦租賃費。	



臺北市公共運輸處

歲出計畫說明提要與各項費用明細表

中華民國111年度

單位：新臺幣元

分支計畫及用途別科目	單位	數量	單價	預算數	說 明
一般建築及設備—其他設備  3000 設備及投資 3030 資訊軟硬體設備費				414,195	總工程費(或總經費)明細如下:
	臺	1	20,670	20,670	桌上型電腦租賃費。
	臺	15	26,235	393,525	筆記型電腦租賃費。
				177,480	04-111年個人電腦租賃費 本項係111-116年度連續性計畫，總經費991,800元，本年度編列177,480元，餘814,320元編列於以後年度，其各年度資金需求詳如後附分年資金需求表。
				177,480	
	年	1	177,480	177,480	本年度所需電腦租賃費。
	臺	29	34,200	991,800	總工程費(或總經費)明細如下:
			991,800	桌上型電腦(含筆電)租賃費。	

# 臺北市公共運輸處

## 歲出計畫說明提要與各項費用明細表

中華民國111年度

單位：新臺幣元

交通福利業務—身心障礙者交通福利業務	業務計畫及工作計畫名稱與編號	63081730401 交通福利業務-身心障礙者交通福利業務	承辦單位	一般運輸科	預算金額	15,879,000元	交通福利業務—身心障礙者交通福利業務
歲出計畫說明	<p>一、計畫內容： 1.為服務身心障礙市民，補助委託辦理身心障礙專車服務。 2.督導身心障礙專車營運管理，提升服務品質。</p> <p>二、預期成果： 提供本市身心障礙者彈性路線之交通服務。</p>						
	分支計畫及用途別科目	單位	數量	單價	預算數	說 明	
	合計				15,879,000	較上年度預算數15,979,000元，減少100,000元。	
	01身心障礙者乘車補助				15,879,000	較上年度預算數15,979,000元，減少100,000元。	
	2000 業務費				15,329,000		
	2036 按日按件計資酬金				75,000		
		人次	30	2,500	75,000	臺北市身心障礙者小型冷氣車服務品質監督委員會出席費。	
	2039 委辦費				15,254,000		
		年	1	15,254,000	15,254,000	委託辦理身心障礙者小型冷氣車客服資訊中心業務費用。	
	4000 獎補助費				550,000		
	4090 其他補助及捐助				550,000		
		年	1	550,000	550,000	身心障礙專車補助：大型復康巴士補助費用。	

# 臺北市公共運輸處

## 人 事 費 分 析 表

中華民國111年度

0358010100-交通支出-一般行政-行政管理

單位：新臺幣元

類別	預算員額	全年度人事費											備註	
		民意代表待遇	政務人員待遇	法定編制人員待遇	約聘僱人員待遇	技工及工友待遇	獎金	其他給與	加班值班費	退休退職給付	退休離職儲金	保險		合計
合計	143			69,410,778	3,790,236	4,065,480	21,156,161	3,559,353	6,647,083		7,637,809	7,330,100	123,597,000	
正式員額	124			69,410,778			13,022,560	1,896,425	2,558,416		6,298,128	6,396,644	99,582,951	
職員	124			69,410,778			13,022,560	1,896,425	2,558,416		6,298,128	6,396,644	99,582,951	
約聘僱人員	9				3,790,236		473,780				227,361	463,869	4,955,246	
技工	3					1,210,929	240,638	48,000	50,761		1,039,758	140,012	2,730,098	
駕駛	1					432,693	1,024,308	16,000	215,229		47,119	49,551	1,784,900	
工友	6					2,421,858	481,275	96,000	103,154		25,443	280,024	3,407,754	
其他人事費							5,913,600	1,502,928	3,719,523				11,136,051	

本 頁 空 白

# 臺北市公共運輸處

## 歲出一級用途別科目分析表

中華民國111年度

單位：新臺幣千元

名稱及編號	合計	經常支出						資本支出					
		人事費	業務費	獎補助費	債務費	預備金	小計	人事費	業務費	設備及投資	獎補助費	預備金	小計
合計	6,134,107	123,597	258,685	5,127,363			5,509,645			466,091	158,371		624,462
58081730000 交通支出	6,118,228	123,597	243,356	5,126,813			5,493,766			466,091	158,371		624,462
58081730100 一般行政	133,498	123,597	9,901				133,498						
58081730101 行政管理	133,498	123,597	9,901				133,498						
58081731800 運輸業管理	5,518,639		233,455	5,126,813			5,360,268				158,371		158,371
58081731807 公共運輸管理	5,518,639		233,455	5,126,813			5,360,268				158,371		158,371
58081739000 一般建築及設備	466,091									466,091			466,091
58081739001 土地購置	306,160									306,160			306,160
58081739002 營建工程	41,404									41,404			41,404
58081739003 交通及運輸設備	1,500									1,500			1,500
58081739004 其他設備	117,027									117,027			117,027
63081730000 福利服務支出	15,879		15,329	550			15,879						
63081730400 交通福利業務	15,879		15,329	550			15,879						
63081730401 身心障礙者交通福利業務	15,879		15,329	550			15,879						

# 臺北市公共運輸處

## 資本支出分析表

中華民國111年度

單位：新臺幣千元

名稱及編號	合計	設備及投資								其他資本支出	
		土地	房屋建築及設備	公共建設及設施	機械設備	運輸設備	資訊軟體設備	雜項設備	權利		投資
合計	624,462	306,160	12,489	28,915	16,390	1,500	2,257	98,380			158,371
58081731800 運輸業管理	158,371										158,371
58081731807 公共運輸管理	158,371										158,371
58081739000 一般建築及設備	466,091	306,160	12,489	28,915	16,390	1,500	2,257	98,380			
58081739001 土地購置	306,160	306,160									
58081739002 營建工程	41,404		12,489	28,915							
58081739003 交通及運輸設備	1,500					1,500					
58081739004 其他設備	117,027				16,390		2,257	98,380			

# 臺北市公共運輸處

## 各項費用彙計表

中華民國111年度

單位：新臺幣元

工作計畫名稱及編號	58081730101 行政管理	58081731807 公共運輸管理	58081739001 土地購置	58081739002 營建工程	58081739003 交通及運輸設備	58081739004 其他設備
第一、二級用途別 科目名稱及編號						
合 計	133,498,000	5,518,639,000	306,160,000	41,404,000	1,500,000	117,027,000
100000人事費	123,597,000					
101500法定編制人員待遇	69,410,778					
102000約聘僱人員待遇	3,790,236					
102500技工及工友待遇	4,065,480					
103000獎金	21,156,161					
103500其他給與	3,559,353					
104000加班值班費	6,647,083					
105000退休離職儲金	7,637,809					
105500保險	7,330,100					
200000業務費	9,901,000	233,455,000				
200300教育訓練費		1,000				
200600水電費	1,880,149	7,968,511				
200900通訊費	1,288,036	12,630,500				
201200土地租金		122,220				
201800資訊服務費		19,737,174				
202100其他業務租金	99,000	14,669,653				
202400稅捐及規費	169,202	121,878,105				
202700保險費	37,487	146,220				
203600按日按件計資酬金	48,880	2,309,500				
203900委辦費		5,300,000				
205100物品	335,668	255,800				
205400一般事務費	4,401,384	26,857,725				
206300房屋建築養護費	315,256	500,000				
206600車輛及辦公器具養護費	170,358					
206900設施及機械設備養護費	899,000	20,947,928				
207200國內旅費	99,200					
208400短程車資	4,980	130,664				
209300特別費	152,400					
300000設備及投資			306,160,000	41,404,000	1,500,000	117,027,000
300500土地			306,160,000			

# 臺北市公共運輸處 各項費用彙計表

中華民國111年度

單位：新臺幣元

工作計畫名稱及編號 第一、二級用途別 科目名稱及編號	58081730101 行政管理	58081731807 公共運輸管理	58081739001 土地購置	58081739002 營建工程	58081739003 交通及運輸設備	58081739004 其他設備
301000房屋建築及設備費				12,489,000		
301500公共建設及設施費				28,915,000		
302000機械設備費						16,389,540
302500運輸設備費					1,500,000	
303000資訊軟硬體設備費						2,257,260
303500雜項設備費						98,380,200
400000獎補助費		5,285,184,000				
403000對特種基金之補助		727,260,696				
404000對國內團體之捐助		488,371,000				
409000其他補助及捐助		4,069,552,304				



臺北市公共運輸處  
各項費用彙計表(續)

中華民國111年度

單位：新臺幣元

工作計畫名稱及編號	63081730401 身心障礙者交 通福利業務	合 計				
第一、二級用途別 科目名稱及編號						
合 計	15,879,000	6,134,107,000				
100000人事費		123,597,000				
101500法定編制人員待遇		69,410,778				
102000約聘僱人員待遇		3,790,236				
102500技工及工友待遇		4,065,480				
103000獎金		21,156,161				
103500其他給與		3,559,353				
104000加班值班費		6,647,083				
105000退休離職儲金		7,637,809				
105500保險		7,330,100				
200000業務費	15,329,000	258,685,000				
200300教育訓練費		1,000				
200600水電費		9,848,660				
200900通訊費		13,918,536				
201200土地租金		122,220				
201800資訊服務費		19,737,174				
202100其他業務租金		14,768,653				
202400稅捐及規費		122,047,307				
202700保險費		183,707				
203600按日按件計資酬金	75,000	2,433,380				
203900委辦費	15,254,000	20,554,000				
205100物品		591,468				
205400一般事務費		31,259,109				
206300房屋建築養護費		815,256				
206600車輛及辦公器具養護費		170,358				
206900設施及機械設備養護費		21,846,928				
207200國內旅費		99,200				
208400短程車資		135,644				
209300特別費		152,400				
300000設備及投資		466,091,000				
300500土地		306,160,000				

臺北市公共運輸處  
各項費用彙計表(續)

中華民國111年度

單位：新臺幣元

工作計畫名稱及編號	63081730401 身心障礙者交 通福利業務	合 計				
第一、二級用途別 科目名稱及編號						
301000房屋建築及設備費		12,489,000				
301500公共建設及設施費		28,915,000				
302000機械設備費		16,389,540				
302500運輸設備費		1,500,000				
303000資訊軟硬體設備費		2,257,260				
303500雜項設備費		98,380,200				
400000獎補助費	550,000	5,285,734,000				
403000對特種基金之補助		727,260,696				
404000對國內團體之捐助		488,371,000				
409000其他補助及捐助	550,000	4,070,102,304				

# 臺北市公共運輸處

## 人 事 費 彙 計 表

中華民國111年度

單位：新臺幣元

類別	預算員額	全年度人事費											備註	
		民意代表待遇	政務人員待遇	法定編制人員待遇	約聘僱人員待遇	技工及工友待遇	獎金	其他給與	加班值班費	退休退職給付	退休離職儲金	保險		合計
合計	143			69,410,778	3,790,236	4,065,480	21,156,161	3,559,353	6,647,083		7,637,809	7,330,100	123,597,000	
正式員額	124			69,410,778			13,022,560	1,896,425	2,558,416		6,298,128	6,396,644	99,582,951	
職員	124			69,410,778			13,022,560	1,896,425	2,558,416		6,298,128	6,396,644	99,582,951	
約聘僱人員	9				3,790,236		473,780				227,361	463,869	4,955,246	
技工	3					1,210,929	240,638	48,000	50,761		1,039,758	140,012	2,730,098	
駕駛	1					432,693	1,024,308	16,000	215,229		47,119	49,551	1,784,900	
工友	6					2,421,858	481,275	96,000	103,154		25,443	280,024	3,407,754	
其他人事費							5,913,600	1,502,928	3,719,523				11,136,051	

# 臺北市公共運輸處

## 約聘僱人員費用分析表

中華民國111年度

單位：新臺幣元

科 目				約聘人員 (人*月)	約僱人員 (人*月)	全年度預算數	說 明
款	項	目	節				
						4,955,246	包括約聘僱人員待遇3,790,236元、年終工作獎金473,780元、不休假加班費0元、保險費463,869元、離職儲金227,361元及休假補助0元。
08					合 計		
	004				00080000000 臺北市政府交通局主管	4,955,246	
		01			00081730000 臺北市公共運輸處	4,955,246	
			01		58081730100 一般行政	4,955,246	
					58081730101 行政管理	4,955,246	
					3x12	2,176,271	280薪點3人。
					6x12	2,778,975	250薪點6人。

# 臺北市公共運輸處

## 各項費用分攤表

中華民國111年度

單位：新臺幣元

科目名稱	預定完成工作總數		合辦單位	分攤方式	分攤比率%	總經費	本年度預算數				說明
	單位	數量					設備及投資				
							合計	施工費用	工程管理費	委外費用	
內湖區河濱公共住宅基地		82,742.00			100	3,289,483,316	1,386,218,000	1,342,456,000	13,130,000	30,632,000	內湖區河濱公共住宅基地係合建工程，由臺北市都市發展局主政，本處、教育局及社會局合併參建，總經費為3,289,483,316元，按分配總樓地板面積比例本處應分攤29,634,000元，本年度編列12,489,000元。
	平方公尺	76,718.38	臺北市都市發展局	按分配總樓地板面積比例分配	92.72	3,050,157,316	1,269,799,000	1,231,705,000	12,702,000	25,392,000	
	平方公尺	1,712.76	臺北市政府教育局	按分配總樓地板面積比例分配	2.07	67,922,000	43,815,000	42,951,000	289,000	575,000	
	平方公尺	3,566.18	臺北市政府社會局	按分配總樓地板面積比例分配	4.31	141,770,000	60,115,000	55,687,000	10,000	4,418,000	
	平方公尺	744.68	臺北市公共運輸處	按分配總樓地板面積比例分配	0.90	29,634,000	12,489,000	12,113,000	129,000	247,000	

# 臺北市公共運輸處

## 公務車輛明細表

中華民國111年度

單位：新臺幣元

業務計畫 及工作計 畫名稱	車輛 數	車輛 種類	乘客 人數 (不含 司機)	購置 年月	汽缸總 排氣量 (立方 公分)	牌照稅 (全年)	燃料使 用費 (全年)	油料費(全年)			養 護 費	車輛 保 險 費	車輛 檢 驗 費	備註
								數量 (公升)	單價 (元)	金額				
一般行政 行政管理		現有車輛				40,810	23,340			112,868	164,000	11,228	2,100	
	1	小客車	4	09808	1201-1800	7,120	4,800	981	28.0	27,468	49,000	2,483	750	0568-QH
	1	客貨兩用車	4	10406	1801-2400	11,230	6,180	838	28.0	23,464	49,000	2,915	450	AMY-1371
	1	客貨兩用車	4	10607	1801-2400	11,230	6,180	1,071	28.0	29,988	33,000	2,915	450	ATD-8701
	1	客貨兩用車	4	10607	1801-2400	11,230	6,180	1,141	28.0	31,948	33,000	2,915	450	ATD-8702
運輸業管理 公共運輸管 理	1	其他特種車	4	09605	1801-2400									4462-QJ
	1	其他特種車	2	09610	1801-2400									7409-QT (辦理減損中)
	1	其他特種車	2	09705	1801-2400									9190-QY
	1	其他特種車	4	09907	1801-2400									4007-YD
	1	其他特種車	4	10107	1801-2400									875-D9
	1	其他特種車	4	10109	1801-2400									392-L3
	1	其他特種車	4	10110	1801-2400									881-L3
	1	其他特種車	4	10112	1801-2400									TAA-172
	1	其他特種車	4	10203	1801-2400									TAB-902
	1	其他特種車	4	10206	1801-2400									121-L7
	1	其他特種車	4	10206	1801-2400									122-L7

臺北市公共運輸處  
公務車輛明細表

中華民國111年度

單位：新臺幣元

業務計畫 及工作計 畫名稱	車輛 數	車輛 種類	乘客 人數 (不含 司機)	購置 年月	汽缸總 排氣量 (立方 公分)	牌照稅 (全年)	燃料使 用費 (全年)	油料費(全年)			養 護 費	車輛 保 險 費	車輛 檢 驗 費	備註
								數量 (公升)	單價 (元)	金額				
	1	其他特種車	4	10206	1801-2400									743-L6
	1	其他特種車	4	10206	1801-2400									846-L6
	1	其他特種車	4	10208	1801-2400									403-L8
	1	其他特種車	4	10208	1801-2400									441-L8
	1	其他特種車	4	10208	1801-2400									450-L8
	1	其他特種車	4	10208	1801-2400									757-L8
	1	其他特種車	4	10208	1801-2400									783-L8
	1	其他特種車	4	10209	1801-2400									091-L9
	1	其他特種車	4	10209	1801-2400									458-L9
	1	其他特種車	4	10209	1801-2400									497-L9
	1	其他特種車	4	10209	1801-2400									512-L9
	1	其他特種車	4	10209	1801-2400									513-L9
	1	其他特種車	4	10210	1801-2400									062-M2
	1	其他特種車	4	10210	1801-2400									645-L9
	1	其他特種車	4	10210	1801-2400									646-L9
	1	其他特種車	4	10210	1801-2400									647-L9
	1	其他特種車	4	10210	1801-2400									702-L9
	1	其他特種車	4	10211	1801-2400									403-M2

# 臺北市公共運輸處

## 公務車輛明細表

中華民國111年度

單位：新臺幣元

業務計畫 及工作計 畫名稱	車輛 數	車輛 種類	乘客 人數 (不含 司機)	購置 年月	汽缸總 排氣量 (立方 公分)	牌照稅 (全年)	燃料使 用費 (全年)	油料費(全年)			養 護 費	車輛 保 險 費	車輛 檢 驗 費	備註
								數量 (公升)	單價 (元)	金額				
	1	其他特種車	4	10211	1801-2400									405-M2
	1	其他特種車	4	10211	1801-2400									442-M2
	1	其他特種車	4	10301	1801-2400									540-N7
	1	其他特種車	4	10302	1801-2400									027-N8
	1	其他特種車	4	10302	1801-2400									310-N8
	1	其他特種車	4	10302	1801-2400									311-N8
	1	其他特種車	4	10302	1801-2400									312-N8
	1	其他特種車	4	10302	1801-2400									343-N8
	1	其他特種車	4	10303	1801-2400									031-N9
	1	其他特種車	4	10303	1801-2400									032-N9
	1	其他特種車	4	10303	1801-2400									429-N8
	1	其他特種車	4	10304	1801-2400									046-N9
	1	其他特種車	4	10304	1801-2400									477-N9
	1	其他特種車	4	10304	1801-2400									497-N9
	1	其他特種車	4	10304	1801-2400									498-N9
	1	其他特種車	4	10304	1801-2400									499-N9
	1	其他特種車	4	10304	1801-2400									533-N9
	1	其他特種車	4	10304	1801-2400									536-N9



臺北市公共運輸處  
公務車輛明細表

中華民國111年度

單位：新臺幣元

業務計畫 及工作計 畫名稱	車輛 數	車輛 種類	乘客 人數 (不含 司機)	購置 年月	汽缸總 排氣量 (立方 公分)	牌照稅 (全年)	燃料使 用費 (全年)	油料費(全年)			養 護 費	車輛 保 險 費	車輛 檢 驗 費	備註
								數量 (公升)	單價 (元)	金額				
	1	其他特種車	4	10304	1801-2400									540-N9
	1	其他特種車	4	10305	1801-2400									081-P2
	1	其他特種車	4	10305	1801-2400									126-P2
	1	其他特種車	4	10305	1801-2400									127-P2
	1	其他特種車	4	10305	1801-2400									128-P2
	1	其他特種車	4	10305	1801-2400									551-N9
	1	其他特種車	4	10305	1801-2400									552-N9
	1	其他特種車	4	10305	1801-2400									553-N9
	1	其他特種車	4	10305	1801-2400									920-N9
	1	其他特種車	4	10305	1801-2400									921-N9
	1	其他特種車	4	10305	1801-2400									975-N9
	1	其他特種車	4	10305	1801-2400									976-N9
	1	其他特種車	4	10307	1801-2400									421-2C
	1	其他特種車	4	10307	1801-2400									903-P2
	1	其他特種車	4	10308	1801-2400									496-2C
	1	其他特種車	4	10310	1801-2400									623-3C
	1	其他特種車	4	10310	1801-2400									TDD-3990
	1	其他特種車	4	10311	1801-2400									363-5C

臺北市公共運輸處  
公務車輛明細表

中華民國111年度

單位：新臺幣元

業務計畫 及工作計 畫名稱	車輛 數	車輛 種類	乘客 人數 (不含 司機)	購置 年月	汽缸總 排氣量 (立方 公分)	牌照稅 (全年)	燃料使 用費 (全年)	油料費(全年)			養 護 費	車輛 保 險 費	車輛 檢 驗 費	備註
								數量 (公升)	單價 (元)	金額				
	1	其他特種車	4	10311	1801-2400									590-5C
	1	其他特種車	4	10312	1801-2400									077-6C
	1	其他特種車	4	10312	1801-2400									087-6C
	1	其他特種車	4	10312	1801-2400									090-6C
	1	其他特種車	4	10312	1801-2400									118-6C
	1	其他特種車	4	10312	1801-2400									753-5C
	1	其他特種車	4	10312	1801-2400									763-5C
	1	其他特種車	4	10312	1801-2400									932-5C
	1	其他特種車	4	10312	1801-2400									978-5C
	1	其他特種車	4	10401	1801-2400									893-6C
	1	其他特種車	4	10402	1801-2400									182-7C
	1	其他特種車	4	10402	1801-2400									221-7C
	1	其他特種車	4	10403	1801-2400									507-7C
	1	其他特種車	4	10403	1801-2400									559-7C
	1	其他特種車	4	10405	1801-2400									710-9C
	1	其他特種車	4	10405	1801-2400									711-9C
	1	其他特種車	4	10408	1801-2400									TAE-595
	1	其他特種車	4	10411	1801-2400									TAH-517

臺北市公共運輸處  
公務車輛明細表

中華民國111年度

單位：新臺幣元

業務計畫 及工作計 畫名稱	車輛 數	車輛 種類	乘客 人數 (不含 司機)	購置 年月	汽缸總 排氣量 (立方 公分)	牌照稅 (全年)	燃料使 用費 (全年)	油料費(全年)			養 護 費	車輛 保 險 費	車輛 檢 驗 費	備註
								數量 (公升)	單價 (元)	金額				
	1	其他特種車	4	10412	1801-2400									TAJ-225
	1	其他特種車	4	10412	1801-2400									TAJ-298
	1	其他特種車	4	10412	1801-2400									TAJ-313
	1	其他特種車	4	10412	1801-2400									TAJ-769
	1	其他特種車	4	10412	1801-2400									TAJ-905
	1	其他特種車	4	10501	1801-2400									TAK-113
	1	其他特種車	4	10508	1801-2400									TDA-1660
	1	其他特種車	4	10509	1801-2400									TDA-2300
	1	其他特種車	4	10509	1801-2400									TDA-2571
	1	其他特種車	4	10509	1801-2400									TDA-2707
	1	其他特種車	4	10511	1801-2400									TDA-5135
	1	其他特種車	4	10511	1801-2400									TDA-5136
	1	其他特種車	4	10511	1801-2400									TDA-5160
	1	其他特種車	4	10512	1801-2400									TDA-5605
	1	其他特種車	4	10512	1801-2400									TDA-5665
	1	其他特種車	4	10512	1801-2400									TDA-5985
	1	其他特種車	4	10602	1801-2400									TDD-0807
	1	其他特種車	4	10603	1801-2400									TDD-1663

臺北市公共運輸處  
公務車輛明細表

中華民國111年度

單位：新臺幣元

業務計畫 及工作計 畫名稱	車輛 數	車輛 種類	乘客 人數 (不含 司機)	購置 年月	汽缸總 排氣量 (立方 公分)	牌照稅 (全年)	燃料使 用費 (全年)	油料費(全年)			養 護 費	車輛 保 險 費	車輛 檢 驗 費	備註
								數量 (公升)	單價 (元)	金額				
	1	其他特種車	4	10604	1801-2400									TDD-1858
	1	其他特種車	4	10604	1801-2400									TDD-1957
	1	其他特種車	4	10605	1801-2400									TDD-2732
	1	其他特種車	4	10605	1801-2400									TDD-2733
	1	其他特種車	4	10605	1801-2400									TDD-2985
	1	其他特種車	4	10606	1801-2400									TDD-3635
	1	其他特種車	4	10606	1801-2400									TDD-5013
	1	其他特種車	4	10606	1801-2400									TDD-5100
	1	其他特種車	4	10607	1801-2400									TDD-5390
	1	其他特種車	4	10607	1801-2400									TDD-5391
	1	其他特種車	4	10608	1801-2400									TDF-0283
	1	其他特種車	4	10610	1801-2400									TDF-1908
	1	其他特種車	4	10610	1801-2400									TDF-1985
	1	其他特種車	4	10610	1801-2400									TDF-2053
	1	其他特種車	4	10610	1801-2400									TDF-2072
	1	其他特種車	4	10611	1801-2400									TDF-3070
	1	其他特種車	4	10611	1801-2400									TDF-3106
	1	其他特種車	4	10612	1801-2400									TDF-3275

臺北市公共運輸處  
公務車輛明細表

中華民國111年度

單位：新臺幣元

業務計畫 及工作計 畫名稱	車輛 數	車輛 種類	乘客 人數 (不含 司機)	購置 年月	汽缸總 排氣量 (立方 公分)	牌照稅 (全年)	燃料使 用費 (全年)	油料費(全年)			養 護 費	車輛 保 險 費	車輛 檢 驗 費	備註
								數量 (公升)	單價 (元)	金額				
	1	其他特種車	4	10701	1801-2400									TDF-5506
	1	其他特種車	4	10703	1801-2400									TDF-6326
	1	其他特種車	4	10703	1801-2400									TDF-6572
	1	其他特種車	4	10703	1801-2400									TDF-6598
	1	其他特種車	4	10703	1801-2400									TDF-8162
	1	其他特種車	4	10704	1801-2400									TDF-8380
	1	其他特種車	4	10704	1801-2400									TDF-8505
	1	其他特種車	4	10704	1801-2400									TDF-8833
	1	其他特種車	4	10704	1801-2400									TDF-8839
	1	其他特種車	4	10707	1801-2400									TDG-1053
	1	其他特種車	4	10708	1801-2400									TDG-1532
	1	其他特種車	4	10708	1801-2400									TDG-1533
	1	其他特種車	4	10709	1801-2400									TDG-1811
	1	其他特種車	4	10709	1801-2400									TDG-2163
	1	其他特種車	4	10709	1801-2400									TDG-2193
	1	其他特種車	4	10709	1801-2400									TDG-2197
	1	其他特種車	4	10709	1801-2400									TDG-2300
	1	其他特種車	4	10709	1801-2400									TDG-2301

臺北市公共運輸處  
公務車輛明細表

中華民國111年度

單位：新臺幣元

業務計畫 及工作計 畫名稱	車輛 數	車輛 種類	乘客 人數 (不含 司機)	購置 年月	汽缸總 排氣量 (立方 公分)	牌照稅 (全年)	燃料使 用費 (全年)	油料費(全年)			養 護 費	車輛 保 險 費	車輛 檢 驗 費	備註
								數量 (公升)	單價 (元)	金額				
	1	其他特種車	4	10710	1801-2400									TDG-2328
	1	其他特種車	4	10710	1801-2400									TDG-2329
	1	其他特種車	4	10710	1801-2400									TDG-2330
	1	其他特種車	4	10710	1801-2400									TDG-2331
	1	其他特種車	4	10710	1801-2400									TDG-2332
	1	其他特種車	4	10710	1801-2400									TDG-2721
	1	其他特種車	4	10712	1801-2400									TDG-5009
	1	其他特種車	4	10712	1801-2400									TDG-5013
	1	其他特種車	4	10712	1801-2400									TDG-5015
	1	其他特種車	4	10712	1801-2400									TDG-5016
	1	其他特種車	4	10712	1801-2400									TDG-5061
	1	其他特種車	4	10712	1801-2400									TDG-5237
	1	其他特種車	4	10804	1801-2400									TDG-8601
	1	其他特種車	4	10805	1801-2400									TDG-9032
	1	其他特種車	4	10807	1801-2400									TDN-0192
	1	其他特種車	4	10807	1801-2400									TDN-0193
	1	其他特種車	4	10808	1801-2400									TDN-0836
	1	其他特種車	4	10808	1801-2400									TDN-0837

# 臺北市公共運輸處

## 公務車輛明細表

中華民國111年度

單位：新臺幣元

業務計畫 及工作計 畫名稱	車輛 數	車輛 種類	乘客 人數 (不含 司機)	購置 年月	汽缸總 排氣量 (立方 公分)	牌照稅 (全年)	燃料使 用費 (全年)	油料費(全年)			養 護 費	車輛 保 險 費	車輛 檢 驗 費	備註
								數量 (公升)	單價 (元)	金額				
	1	其他特種車	4	10809	1801-2400									TDN-2015
	1	其他特種車	4	10810	1801-2400									TDN-2596
	1	其他特種車	4	10810	1801-2400									TDN-2927
	1	其他特種車	4	10810	1801-2400									TDN-2967
	1	其他特種車	4	10810	1801-2400									TDN-3070
	1	其他特種車	4	10811	1801-2400									TDN-5035
	1	其他特種車	4	10811	1801-2400									TDN-5396
	1	其他特種車	4	10811	1801-2400									TDN-5397
	1	其他特種車	4	10811	1801-2400									TDN-5398
	1	其他特種車	4	10811	1801-2400									TDN-5399
	1	其他特種車	4	10811	1801-2400									TDN-7560
	1	其他特種車	4	10811	1801-2400									TDN-7561
	1	其他特種車	4	10811	1801-2400									TDN-7562
	1	其他特種車	4	10812	1801-2400									TDN-8632
	1	其他特種車	4	10812	1801-2400									TDS-0869
	1	其他特種車	4	10901	1801-2400									TDN-9170
	1	其他特種車	4	10905	1801-2400									TDS-5718
	1	其他特種車	4	10905	1801-2400									TDS-5761

臺北市公共運輸處  
公務車輛明細表

中華民國111年度

單位：新臺幣元

業務計畫 及工作計 畫名稱	車輛 數	車輛 種類	乘客 人數 (不含 司機)	購置 年月	汽缸總 排氣量 (立方 公分)	牌照稅 (全年)	燃料使 用費 (全年)	油料費(全年)			養 護 費	車輛 保 險 費	車輛 檢 驗 費	備註
								數量 (公升)	單價 (元)	金額				
	1	其他特種車	4	10905	1801-2400									TDS-5793
	1	其他特種車	4	10905	1801-2400									TDS-5819
	1	其他特種車	4	10905	1801-2400									TDS-5923
	1	其他特種車	3	10906	1801-2400									BFP-5039
	1	其他特種車	4	10907	1801-2400									TDH-1715
	1	其他特種車	4	10907	1801-2400									TDL-3112
	1	其他特種車	4	10907	1801-2400									TDL-3165
	1	其他特種車	4	10908	1801-2400									TDL-3620
	1	其他特種車	4	10908	1801-2400									TDL-3697
	1	其他特種車	4	10910	1801-2400									TDP-0755
	1	其他特種車	4	10911	1801-2400									TDR-0691
	1	其他特種車	4	10912	1801-2400									TDR-0917
	1	其他特種車	4	10912	1801-2400									TDR-1128
	1	其他特種車	4	10912	1801-2400									TDR-1185
	1	其他特種車	4	11110	1801-2400									汰換
	1	其他特種車	4	11110	1801-2400									汰換
		合計				40,810	23,340			112,868	164,000	11,228	2,100	



# 臺北市公共運輸處

## 繼續性計畫分年資金需求表

中華民國111年度

單位：新臺幣元

計畫項目	全程計畫 總金額	分年資金需求							備註
		以前年度 預算數	111年度	112年度	113年度	114年度	115年度	116年度以後	
總計	1,270,471,125	23,245,000	320,942,580	308,953,580	308,953,580	308,337,310	39,075	-	
運輸業管理	15,000,000	6,000,000	2,000,000	2,500,000	2,500,000	2,000,000	-	-	
公共運輸管理	15,000,000	6,000,000	2,000,000	2,500,000	2,500,000	2,000,000	-	-	
綜合規劃	15,000,000	6,000,000	2,000,000	2,500,000	2,500,000	2,000,000	-	-	
南港轉運站履約管理費	15,000,000	6,000,000	2,000,000	2,500,000	2,500,000	2,000,000	-	-	
一般建築及設備	1,255,471,125	17,245,000	318,942,580	306,453,580	306,453,580	306,337,310	39,075	-	
土地購置	1,224,740,280	100,000	306,160,000	306,160,000	306,160,000	306,160,280	-	-	
土地購置	1,224,740,280	100,000	306,160,000	306,160,000	306,160,000	306,160,280	-	-	
北投士林科技園區交通用地價購款	1,224,740,280	100,000	306,160,000	306,160,000	306,160,000	306,160,280	-	-	
營建工程	29,634,000	17,145,000	12,489,000	-	-	-	-	-	
其他修建工程	29,634,000	17,145,000	12,489,000	-	-	-	-	-	
內湖區河濱公共住宅基地	29,634,000	17,145,000	12,489,000	-	-	-	-	-	
其他設備	1,096,845	-	293,580	293,580	293,580	177,030	39,075	-	
其他設備	1,096,845	-	293,580	293,580	293,580	177,030	39,075	-	
109年個人電腦租賃費	682,650	-	199,800	199,800	199,800	83,250	-	-	總經費不含109及110年度已編列422,520元
110年個人電腦租賃費	414,195	-	93,780	93,780	93,780	93,780	39,075	-	總經費不含110年度已編列122,880元

# 臺北市公共運輸處

## 新興計畫分年資金需求表

中華民國111年度

單位：新臺幣元

計畫項目	全程計畫 總金額	分年資金需求							備註
		以前年度 預算數	111年度	112年度	113年度	114年度	115年度	116年度以後	
總計	991,800	-	177,480	180,960	180,960	180,960	180,960	90,480	
一般建築及設備	991,800	-	177,480	180,960	180,960	180,960	180,960	90,480	
其他設備	991,800	-	177,480	180,960	180,960	180,960	180,960	90,480	
其他設備	991,800	-	177,480	180,960	180,960	180,960	180,960	90,480	
111年個人 電腦租賃費	991,800	-	177,480	180,960	180,960	180,960	180,960	90,480	

## 公共運輸處

# 市政白皮書計畫項目預算編列情形表

篇名：交通與基礎結構

中華民國111年度

單位：新臺幣元

計畫項目	承辦機關	總需求	以前年度預算	110年度預算數	111年度預算數	以後年度需求
合計		143,468,073	108,922,073	21,846,000	2,380,000	10,320,000
1. 改變載客方式，新創加值服務，解救血汗計程車		130,417,000	99,871,000	19,846,000	380,000	10,320,000
(1)強化電話網路派遣系統與定點候客模式：普設5千個候客車位，等候乘客或等候派遣，減少空車巡迴攬客方式。	公共運輸處	按年編列	2,280,000	150,000	150,000	
(2)向交通部申請無障礙計程車購車及營運相關補助，輔導本市業者引進經營，提供多元無障礙運輸服務。	公共運輸處	127,757,000	117,437,000			10,320,000
2. 透過海量資料分析，規劃出以捷運為骨幹，滿足最大多數民眾需求的公車路線調整方案，提高系統的營運效率		14,971,073	11,051,073	1,960,000	1,960,000	
(1)利用悠遊卡資料分析起迄旅次需求檢討調整公車路網，以提升公車營運效率。	公共運輸處	按年編列	11,051,073	1,960,000		

## 歲出按職能及經

中華民國111

職能別分類	經濟性分類	經常支出							資本支出				
		受僱人員報酬	商購 品及 勞務 支出	債務利息	土地租金支出	經常移轉				投資及增資			
						對企業	對非 家庭利 及機 構間	對政府	對國外	經常支出合計	對營業基金	對非 營業特 種基金	對民間企業
總計		126,030	256,129		122	330,000	4,070,102	727,261		5,509,645			
01 一般公共事務													
02 防衛													
03 公共秩序與安全													
04 教育													
05 保健													
06 社會安全與福利		75	15,254				550			15,879			
07 住宅及社區服務													
08 娛樂、文化與宗教													
09 燃料與能源													
10 農、林、漁、牧業													
11 礦業、製造業及營造業													
12 運輸及通信		125,955	240,875		122	330,000	4,069,552	727,261		5,493,766			
13 其他經濟服務													
14 環境保護													
15 其他支出													

共運輸處

濟性綜合分類表

年度

單位：新臺幣千元

資本支出														
資本移轉				土地購入	無形資產購入	固定資本形成							資本支出合計	總計
對企業	對非營利及民間機構	對政府	對國外			住宅	非住宅房屋	營建工程	運輸工具	資訊軟體	其他設備及機器	土地改良		
158,371				306,160		12,489		28,915	1,500			117,027	624,462	6,134,107
158,371				306,160		12,489		28,915	1,500			117,027	624,462	6,118,228
														15,879