

年度追二-預算案

機關編號

08-173

中華民國 112 年度

## 臺北市總預算案

### 臺北市公共運輸處單位預算

第二次追加(減)預算案

臺北市公共運輸處 編



# 臺北市公共運輸處

## 目次

中華民國 112 年度

一、追加(減)預算總說明	第	1 頁
二、主要表		
(一)歲入來源別預算表	第	3 頁
(二)歲入來源別預算表(經資分列)	第	7 頁
(三)歲出機關別預算表	第	10 頁
(四)歲出機關別預算表(經資分列)	第	12 頁
三、附屬表		
(一)歲入項目說明提要與預算明細表	第	15 頁
(二)歲出計畫說明提要與各項費用明細表	第	19 頁
1. 運輸業管理		
公共運輸管理	第	19 頁
2. 接受補助業務支出		
接受中央各部會補助業務支出	第	20 頁
3. 接受補助建設支出		
接受中央各部會補助建設支出	第	21 頁
四、參考表		
(一)歲出一級用途別科目分析表	第	23 頁
(二)追加(減)預算資本支出分析表	第	24 頁
(三)歲出按職能及經濟性綜合分類表	第	26 頁



# 臺北市公共運輸處

## 追加(減)預算總說明

中華民國 112 年度

### 一、現行法定職掌及組織系統圖：

(一)機關主要職掌：本處組織規程依臺北市政府 100 年 12 月 20 日府法三字第 10034439100 號令修正發布，並經臺北市議會 101 年 4 月 27 日議法委字第 10110000040 號函備查，自 101 年 1 月 1 日起，執行本市汽車運輸業、長途客運與藍色水路等綜合規劃事項、大眾運輸營運管理、一般運輸業、纜車、藍色水路之管理、公共運輸業行車業務稽查及公共運輸業務相關智慧運輸系統規劃等業務。

(二)內部分層業務：本處置處長 1 人，副處長 1 人，下設 5 科、4 室，預算員額共 143 人(職員 124 人，技工及駕駛 4 人、工友 6 人、約聘僱人員 9 人)。相關業務職掌如下：

綜合規劃科：執行本市汽車運輸業與長途客運等綜合規劃事項，公共運輸場站規劃、設置及公共運輸票證管理等有關事項。

大眾運輸科：執行本市大眾運輸（汽車運輸業與大眾捷運等）營運管理等有關事項。

一般運輸科：執行一般運輸業、纜車、藍色水路之管理及運價初審或核備等有關事項。

業務稽查科：執行公共運輸業行車業務稽查、行車事故統計分析、服務指標評鑑與獎懲核定及違反運輸相關法規裁罰等有關事項。

智慧運輸科：辦理公共運輸業務相關智慧運輸系統規劃、執行、管理及資訊業務發展等事項。

秘書室：依法辦理文書、檔案、出納、總務、財產管理、公關、研考業務及不屬於其他科室事項。

會計室：依法辦理歲計、會計及統計等事項。

人事室：依法辦理人事管理事項。

政風室：依法辦理政風事項。

# 臺北市公共運輸處

## 追加(減)預算總說明

中華民國 112 年度

(三)組織系統圖：

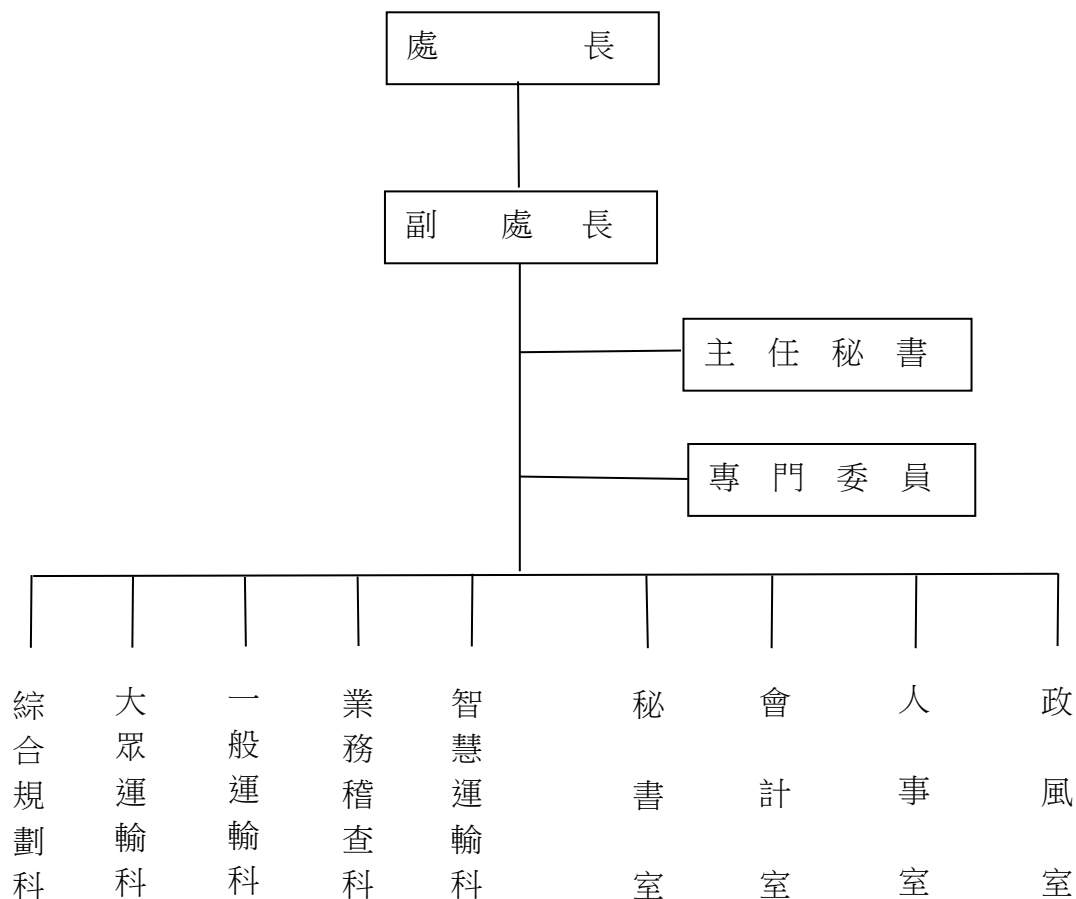

二、本年度施政(業務及工作)計畫修正重點及追加(減)預算提要：

(一)本年度施政(業務及工作)計畫修正重點：

- 1.汰舊換新車輛滿足老弱婦孺及身心障礙乘客搭車需求。
- 2.改善公車經營管理，提高公車服務水準，提供市民可靠平價的大眾運輸工具，照顧偏遠地區民眾行的需求。

(二)追加預算提要：

- 1.歲入追加 1,292,691,000 元：  
經常門：依據中央對直轄市及縣(市)政府補助辦法，追加計畫型補助收入 1,292,691,000 元。
- 2.歲出追加 2,057,072,000 元：
  - (1) 經常門：追加大眾運輸管理 764,380,000 元及接受中央各部會補助業務支出 872,673,000 元。
  - (2) 資本門：追加接受中央各部會補助建設支出 420,019,000 元。

# 臺北市公共運輸處

## 歲入來源別預算表

經資併計

中華民國112年度

單位：新臺幣千元

科 目				名稱及編號	原預算數	追加(減) 預算數	追加(減)後 預算數	說明及法令依據
款	項	目	節					
				合 計	1,065,642	1,292,691	2,358,333	
02				04000000000 罰款及賠償收入	20,700	-	20,700	
	057			04081730000 臺北市公共運輸處	20,700	-	20,700	
			01	04081730100 罰金罰鍰及怠金	19,500	-	19,500	
			01	04081730101 罰金罰鍰	19,500	-	19,500	
			02	04081730300 賠償收入	1,200	-	1,200	
			01	04081730301 一般賠償收入	1,200	-	1,200	
03				05000000000 規費收入	4,864	-	4,864	
	054			05081730000 臺北市公共運輸處	4,864	-	4,864	
			01	05081730100 行政規費收入	78	-	78	
			01	05081730102 證照費	78	-	78	
			02	05081730300 使用規費收入	4,786	-	4,786	
			01	05081730306 場地設施使用費	4,786	-	4,786	
04				07000000000 財產收入	1,039,965	-	1,039,965	
	059			07081730000 臺北市公共運輸處	1,039,965	-	1,039,965	
			01	07081730100 財產孳息	379,215	-	379,215	
			02	07081730102 權利金	29,221	-	29,221	
			03	07081730103 租金收入	349,994	-	349,994	

# 臺北市公共運輸處

## 歲入來源別預算表

經資併計

中華民國112年度

單位：新臺幣千元

科 目				原預算數	追加(減) 預算數	追加(減)後 預算數	說明及法令依據		
款	項	目	節					名稱及編號	
06	027	01	02	07081730200 財產售價	10,000	-	10,000		
			01	07081730201 土地售價	10,000	-	10,000		
			03	07081730400 投資收回	648,000	-	648,000		
			01	07081730401 營業資本收回	648,000	-	648,000		
			04	07081730500 廢舊物資售價	2,750	-	2,750		
			01	07081730501 廢舊物資售價	2,750	-	2,750		
				09000000000 補助及協助收入	-	1,292,691	1,292,691		
				09081730000 臺北市公共運輸處	-	1,292,691	1,292,691		
				01	09081730100 上級政府補助收入	-	1,292,691		1,292,691
				01	09081730102 計畫型補助收入	-	1,292,691		1,292,691



# 臺北市公共運輸處

## 歲入來源別預算表

經資併計

中華民國112年度

單位：新臺幣千元

科 目				原預算數	追加(減)預算數	追加(減)後預算數	說明及法令依據
款	項	目	節				
							(5)基北北桃跨城際公共運輸通勤月票計畫852,000,000元(依據交通部公路總局112.6.1路運計字第1120067652A號函)。 2.追加交通部公路總局及行政院環境保護署補助辦理各項計畫收入418,291,200元，明細如下： (1)108年度公路公共運輸計畫-欣欣客運汰換251區甲類電動大客車8輛24,033,600元(依據交通部公路總局110.9.23路運計字第1100117484A號函)。 (2)108年度公路公共運輸計畫-欣欣客運汰換236區甲類電動大客車8輛24,033,600元(依據交通部公路總局110.9.23路運計字第1100117484A號函)。 (3)109年度公路公共運輸計畫-光華巴士汰換620路線甲類電動大客車20輛53,408,000元(依據交通部公路總局110.12.7路運計字第1100151719A號函)。 (4)109年度公路公共運輸計畫-中興巴士汰換557路線甲類電動大客車3輛8,011,200元(依據交通部公路總局110.12.7路運計字第1100151719A號函)。 (5)110年度公路公共運輸計畫-大都會客運汰換262路線甲類電動大客車20輛53,408,000元(依據交通部公路總局111.9.21路運計字第1110108679號函)。 (6)110年度公路公共運輸計畫-中興巴士汰換557路線甲類電動大客車8輛21,363,200元(依據交通部公路總局111.9.21路運計字第1110108679號函)。 (7)110年度公路公共運輸計畫-中興巴士汰換紅12路線甲類電動大客車9輛24,033,600元(依據交通部公路總局111.9.21路運計字第1110108679號函)。 (8)111年度電動大客車示範計畫補助-欣欣客運汰換羅斯福路幹線甲類電動大客車27輛75,600,000元(依據交通

# 臺北市公共運輸處

## 歲入來源別預算表

經資併計

中華民國112年度

單位：新臺幣千元

科 目				原預算數	追加(減) 預算數	追加(減)後 預算數	說明及法令依據	
款	項	目	節					名稱及編號
08				12000000000 其他收入	113	-	113	部公路總局111.11.3路運計字第1110136933號函。 (9)111年度電動大客車示範計畫補助-大南汽車汰換承德幹線甲類電動大客車48輛134,400,000元(依據交通部公路總局111.12.19路運計字第1110160009號函)。 3.以上1-2項共計追加如列數。
	058			12081730000 臺北市公共運輸處	113	-	113	
		01		12081730200 雜項收入	113	-	113	
			02	12081730210 其他雜項收入	113	-	113	

臺北市公共運輸處  
歲入來源別預算表

中華民國112年度

單位：新臺幣千元

科 目				名稱及編號	原預算數	追加(減) 預算數	追加(減)後 預算數	說明及法令依據
款	項	目	節					
				合 計	1,065,642	1,292,691	2,358,333	
				經常門合計	407,642	1,292,691	1,700,333	
02				04000000000 罰款及賠償收入	20,700	-	20,700	
	057			04081730000 臺北市公共運輸處	20,700	-	20,700	
		01		04081730100 罰金罰鍰及怠金	19,500	-	19,500	
			01	04081730101 罰金罰鍰	19,500	-	19,500	
			02	04081730300 賠償收入	1,200	-	1,200	
			01	04081730301 一般賠償收入	1,200	-	1,200	
03				05000000000 規費收入	4,864	-	4,864	
	054			05081730000 臺北市公共運輸處	4,864	-	4,864	
		01		05081730100 行政規費收入	78	-	78	
			01	05081730102 證照費	78	-	78	
			02	05081730300 使用規費收入	4,786	-	4,786	
			01	05081730306 場地設施使用費	4,786	-	4,786	
04				07000000000 財產收入	381,965	-	381,965	
	059			07081730000 臺北市公共運輸處	381,965	-	381,965	
		01		07081730100 財產孳息	379,215	-	379,215	
			02	07081730102 權利金	29,221	-	29,221	

# 臺北市公共運輸處

## 歲入來源別預算表

中華民國112年度

單位：新臺幣千元

科 目				原預算數	追加(減) 預算數	追加(減)後 預算數	說明及法令依據
款	項	目	名稱及編號				
			03	07081730103 租金收入	349,994	-	349,994
		02		07081730500 廢舊物資售價	2,750	-	2,750
		01		07081730501 廢舊物資售價	2,750	-	2,750
06				09000000000 補助及協助收入	-	1,292,691	1,292,691
	027			09081730000 臺北市公共運輸處	-	1,292,691	1,292,691
		01		09081730100 上級政府補助收入	-	1,292,691	1,292,691
		01		09081730102 計畫型補助收入	-	1,292,691	1,292,691
08				12000000000 其他收入	113	-	113
	058			12081730000 臺北市公共運輸處	113	-	113
		01		12081730200 雜項收入	113	-	113
		02		12081730210 其他雜項收入	113	-	113
				資本門合計	658,000	-	658,000
01				07000000000 財產收入	658,000	-	658,000
	004			07081730000 臺北市公共運輸處	658,000	-	658,000
		01		07081730200 財產售價	10,000	-	10,000
		01		07081730201 土地售價	10,000	-	10,000
		02		07081730400 投資收回	648,000	-	648,000

臺北市公共運輸處  
歲入來源別預算表

中華民國112年度

單位：新臺幣千元

科 目				名稱及編號	原預算數	追加(減) 預算數	追加(減)後 預算數	說明及法令依據
款	項	目	節					
			01	07081730401 營業資本收回	648,000	-	648,000	

# 臺北市公共運輸處

## 歲出機關別預算表

經資併計

中華民國112年度

單位：新臺幣千元

科 目				原預算數	追加(減) 預算數	追加(減)後 預算數	說 明	
款	項	目	節					名稱及編號
08				0008000000 臺北市政府交通局主管	6,060,867	2,057,072	8,117,939	
	004			0008173000 臺北市公共運輸處	6,060,867	2,057,072	8,117,939	
		01		58081730100 一般行政	143,053	-	143,053	
			01	58081730101 行政管理	143,053	-	143,053	
		02		58081731800 運輸業管理	5,504,263	764,380	6,268,643	
			01	58081731807 公共運輸管理	5,504,263	764,380	6,268,643	追加補助公車業者運價與票價差額補貼款所需不足經費如列數。
		03		58081736200 接受補助業務支出	-	872,673	872,673	
			01	58081736202 接受中央各部 會補助業務支 出	-	872,673	872,673	追加交通部公路總局補助辦理各項計畫經費如列數，明細如下： (1)111年度公路公共運輸服務升級計畫-市區汽車客運業營運虧損補貼(既有路線)10,000,000元。 (2)111年度公路公共運輸服務升級計畫-市區汽車客運業營運虧損補貼(移撥路線)3,777,092元。 (3)112年度公路公共運輸服務升級計畫-2023台灣燈會在臺北接駁疏運計畫6,895,156元。 (4)基北北桃跨城際公共運輸通勤月票計畫852,000,000元。
		04		58081739000 一般建築及設備	397,672	-	397,672	
			01	58081739001 土地購置	306,160	-	306,160	
			02	58081739002 營建工程	52,444	-	52,444	
			03	58081739003 交通及運輸設 備	80	-	80	
			04	58081739004 其他設備	38,988	-	38,988	
		05		58081739200 接受補助建設支 出	-	420,019	420,019	
			01	58081739202 接受中央各部 會補助建設支	-	420,019	420,019	1.追加交通部公路總局補助辦理「111年度公路公共運輸服務升級計畫-東南客運汰換乙類無障礙大客車1輛」經費1,727,000元。

# 臺北市公共運輸處

## 歲出機關別預算表

經費併計

中華民國112年度

單位：新臺幣千元

科 目				名稱及編號	原預算數	追加(減) 預算數	追加(減)後 預算數	說 明
款	項	目	節					
				出				2.追加交通部公路總局及行政院環境保護署補助辦理各項計畫經費418,291,200元，明細如下： (1)108年度公路公共運輸計畫-欣欣客運汰換251區甲類電動大客車8輛24,033,600元。 (2)108年度公路公共運輸計畫-欣欣客運汰換236區甲類電動大客車8輛24,033,600元。 (3)109年度公路公共運輸計畫-光華巴士汰換620路線甲類電動大客車20輛53,408,000元。 (4)109及110年度公路公共運輸計畫-中興巴士汰換557路線甲類電動大客車11輛29,374,400元。 (5)110年度公路公共運輸計畫-大都會客運汰換262路線甲類電動大客車20輛53,408,000元。 (6)110年度公路公共運輸計畫-中興巴士汰換紅12路線甲類電動大客車9輛24,033,600元。 (7)111年度電動大客車示範計畫補助-欣欣客運汰換羅斯福路幹線甲類電動大客車27輛75,600,000元。 (8)111年度電動大客車示範計畫補助-大南汽車汰換承德幹線甲類電動大客車48輛134,400,000元。 3.以上1-2項共計追加如列數。
		06		63081730400 交通福利業務	15,879	-	15,879	
			01	63081730401 身心障礙者交通福利業務	15,879	-	15,879	

# 臺北市公共運輸處

## 歲出機關別預算表

中華民國112年度

單位：新臺幣千元

科 目				原預算數	追加(減) 預算數	追加(減)後 預算數	說 明	
款	項	目	節					名稱及編號
				總 計	6,060,867	2,057,072	8,117,939	
08				0008000000 臺北市政府交通局主管	6,060,867	2,057,072	8,117,939	
	004			0008173000 臺北市公共運輸處	6,060,867	2,057,072	8,117,939	
				經常門合計	5,465,223	1,637,053	7,102,276	
		01		58081730100 一般行政	143,053	-	143,053	
			01	58081730101 行政管理	143,053	-	143,053	
		02		58081731800 運輸業管理	5,306,291	764,380	6,070,671	
			01	58081731807 公共運輸管理	5,306,291	764,380	6,070,671	
		03		58081736200 接受補助業務支出	-	872,673	872,673	
			01	58081736202 接受中央各部 會補助業務支出	-	872,673	872,673	
		06		63081730400 交通福利業務	15,879	-	15,879	
			01	63081730401 身心障礙者交 通福利業務	15,879	-	15,879	
				資本門合計	595,644	420,019	1,015,663	
		02		58081731800 運輸業管理	197,972	-	197,972	
			01	58081731807 公共運輸管理	197,972	-	197,972	
		04		58081739000 一般建築及設備	397,672	-	397,672	
			01	58081739001 土地購置	306,160	-	306,160	



臺北市公共運輸處  
歲出機關別預算表

中華民國112年度

單位：新臺幣千元

科 目				名稱及編號	原預算數	追加(減) 預算數	追加(減)後 預算數	說 明
款	項	目	節					
			02	58081739002 營建工程	52,444	-	52,444	
			03	58081739003 交通及運輸設備	80	-	80	
			04	58081739004 其他設備	38,988	-	38,988	
		05		58081739200 接受補助建設支出	-	420,019	420,019	
			01	58081739202 接受中央各部 會補助建設支出	-	420,019	420,019	

本 頁 空 白

# 臺北市公共運輸處

## 歲入項目說明提要與預算明細表

經常門

中華民國112年度

單位：新臺幣元

上級政府補助收入—計畫型補助收入

上級政府補助收入—計畫型補助收入

<b>來源別子目及細目與編號</b>	09081730102 上級政府補助收入-計畫型補助收入	<b>承辦單位</b>	綜合規劃科、大眾運輸科
<b>原預算數</b>	0元	<b>追加(減)預算數</b>	1,292,691,000元
		<b>追加(減)後預算數</b>	1,292,691,000元
<b>歲入項目說明</b>	<p>一、項目內容：1.交通部公路總局補助111年度公路公共運輸服務升級計畫-市區汽車客運業營運虧損補貼(既有路線)、市區汽車客運業營運虧損補貼(移撥路線)，112年度公路公共運輸服務升級計畫-2023台灣燈會在臺北接駁疏運計畫以及基北北桃跨城際公共運輸通勤月票計畫。 2.交通部公路總局補助111年度公路公共運輸服務升級計畫-東南客運汰換乙類無障礙大客車1輛。 3.交通部公路總局及環保署補助108年度公路公共運輸計畫-汰換欣欣客運251區8輛以及236區8輛甲類電動大客車，109年度公路公共運輸計畫-汰換光華巴士620路線20輛以及中興巴士557路線3輛甲類電動大客車，110年度公路公共運輸計畫-汰換大都會客運262路線20輛、中興巴士557路線8輛以及紅12路線9輛甲類電動大客車，111年度電動大客車示範計畫補助-汰換欣欣客運羅斯福路幹線甲類電動大客車27輛、汰換大南汽車承德幹線甲類電動大客車48輛。</p> <p>二、法令依據：依據中央對直轄市及縣(市)政府補助辦法辦理。</p> <p>三、計算方法：1.補助市區汽車客運業營運虧損補貼(既有路線)10,000,000元。 2.補助市區汽車客運業營運虧損補貼(移撥路線)3,777,092元。 3.補助2023台灣燈會在臺北接駁疏運計畫6,895,156元。 4.補助基北北桃跨城際公共運輸通勤月票計畫852,000,000元。 5.補助東南客運汰換乙類無障礙大客車1輛1,727,000元。 6.補助欣欣客運汰換251區甲類電動大客車8輛24,033,600元。 7.補助欣欣客運汰換236區甲類電動大客車8輛24,033,600元。 8.補助光華巴士汰換620路線甲類電動大客車20輛53,408,000元。 9.補助大都會客運汰換262路線甲類電動大客車20輛53,408,000元。 10.補助中興巴士汰換557路線甲類電動大客車11輛29,374,400元。 11.補助中興巴士汰換紅12路線甲類電動大客車9輛24,033,600元。 12.補助欣欣客運汰換羅斯福路幹線甲類電動大客車27輛75,600,000元。 13.補助大南汽車汰換承德幹線甲類電動大客車48輛134,400,000元。</p> <p>四、實施進度：自民國112年1月1日起至112年12月31日止。</p> <p>五、完成方法：由本處開立收據向補助單位請款，依規定解繳市庫。</p> <p>六、預期成果：1.藉由虧損補貼照顧偏遠地區民眾行的需求。 2.藉由汰舊換新車輛滿足老弱婦孺及身心障礙乘客搭車需求。</p>		

# 臺北市公共運輸處

## 歲入項目說明提要與預算明細表

經常門

中華民國112年度

單位：新臺幣元

	科目名稱及編號	單位	數量	單價	追加預算數	追減預算數	說明及收入依據
上級政府補助收入—計畫型補助收入	合計				1,292,691,000		
	09081730102 計畫型補助收入	年	1	24,033,600	24,033,600		交通部公路總局「公路公共運輸計畫」補助欣欣客運汰換251區甲類電動大客車8輛收入。 收入依據：依據中央對直轄市及縣(市)政府補助辦法辦理及交通部公路總局110年9月23日路運計字第1100117484A號函辦理。
		年	1	24,033,600	24,033,600		交通部公路總局「公路公共運輸計畫」補助欣欣客運汰換236區甲類電動大客車8輛收入。 收入依據：依據中央對直轄市及縣(市)政府補助辦法辦理及交通部公路總局110年9月23日路運計字第1100117484A號函辦理。
		年	1	10,000,000	10,000,000		交通部公路總局「公路公共運輸服務升級計畫」補助市區汽車客運業營運虧損補貼(既有路線)收入。 收入依據：依據中央對直轄市及縣(市)政府補助辦法辦理及交通部公路總局111年4月14日路運計字第1110044620號函辦理。
		年	1	3,777,092	3,777,092		交通部公路總局「公路公共運輸服務升級計畫」補助市區汽車客運業營運虧損補貼(移撥路線)收入。 收入依據：依據中央對直轄市及縣(市)政府補助辦法辦理及交通部公路總局111年4月14日路運計字第1110044620號函辦理。
	年	1	1,727,000	1,727,000		交通部公路總局「公路公共運輸服務升級計畫」補助東南客運汰換乙類無障礙大客車1輛收入。 收入依據：依據中央對	

上級政府補助收入—計畫型補助收入

# 臺北市公共運輸處

## 歲入項目說明提要與預算明細表

經常門

中華民國112年度

單位：新臺幣元

上級政府補助收入—計畫型補助收入

上級政府補助收入—計畫型補助收入

科目名稱及編號	單位	數量	單價	追加預算數	追減預算數	說明及收入依據
	年	1	75,600,000	75,600,000		直轄市及縣(市)政府補助辦法辦理及交通部公路總局111年7月28日路運計字第1110088682號函辦理。  交通部公路總局「電動大客車示範計畫」補助欣欣客運汰換羅斯福路幹線甲類電動大客車27輛收入。 收入依據：依據中央對直轄市及縣(市)政府補助辦法辦理及交通部公路總局111年11月3日路運計字第1110136933號函辦理。
	年	1	134,400,000	134,400,000		交通部公路總局「電動大客車示範計畫」補助大南汽車汰換承德幹線甲類電動大客車48輛收入。 收入依據：依據中央對直轄市及縣(市)政府補助辦法辦理及交通部公路總局111年12月19日路運計字第1110160009號函辦理。
	年	1	6,895,156	6,895,156		交通部公路總局「公路公共運輸服務升級計畫」補助2023台灣燈會在臺北接駁疏運計畫收入。 收入依據：依據中央對直轄市及縣(市)政府補助辦法辦理及交通部公路總局112年1月19日路授北市監運字第1120007996號函辦理。
	年	1	53,408,000	53,408,000		交通部公路總局「公路公共運輸計畫」補助大都會客運汰換262路線甲類電動大客車20輛收入。 收入依據：依據中央對直轄市及縣(市)政府補助辦法辦理及交通部公路總局111年9月21日路運計字第1110108679號函辦理。

# 臺北市公共運輸處

## 歲入項目說明提要與預算明細表

經常門

中華民國112年度

單位：新臺幣元

上級政府補助收入—計畫型補助收入

上級政府補助收入—計畫型補助收入

科目名稱及編號	單位	數量	單價	追加預算數	追減預算數	說明及收入依據
	年	1	53,408,000	53,408,000		交通部公路總局「公路公共運輸計畫」補助光華巴士汰換620路線甲類電動大客車20輛收入。 收入依據：依據中央對直轄市及縣(市)政府補助辦法辦理及交通部公路總局110年12月7日路運計字第1100151719A號函辦理。
	年	1	29,374,400	29,374,400		交通部公路總局「公路公共運輸計畫」補助中興巴士汰換557路線甲類電動大客車11輛收入。 收入依據：依據中央對直轄市及縣(市)政府補助辦法辦理及交通部公路總局110年12月7日路運計字第1100151719A號與111年9月21日路運計字第1110108679號函辦理。
	年	1	24,033,600	24,033,600		交通部公路總局「公路公共運輸計畫」補助中興巴士汰換紅12路線甲類電動大客車9輛收入。 收入依據：依據中央對直轄市及縣(市)政府補助辦法辦理及交通部公路總局111年9月21日路運計字第1110108679號函辦理。
	年	1	852,000,000	852,000,000		交通部公路總局「臺北桃跨城際公共運輸通勤月票」計畫補助收入。 收入依據：依據中央對直轄市及縣(市)政府補助辦法辦理及交通部公路總局112年6月1日路運計字第1120067652A號函辦理。
	年	1	552	552		配合預算編列至千元，增列進位數552元。 收入依據：

# 臺北市公共運輸處

## 歲出計畫說明提要與各項費用明細表

中華民國112年度

單位：新臺幣元

運輸業管理－公共運輸管理

運輸業管理－公共運輸管理

業務計畫及工作計畫名稱與編號		58081731807 運輸業管理-公共運輸管理		承辦單位	大眾運輸科	
原預算數	5,504,263,000元	追加(減)預算數	764,380,000元	追加(減)後預算數	6,268,643,000元	
歲出計畫說明	<p>一、計畫內容： 依據發展大眾運輸條例、老人福利法、身心障礙者保護法及汽車運輸業管理規則等規定補助。</p> <p>二、預期成果： 依規定予以優待者，其差額所造成之短收，由政府機關編列預算補貼之，俾照顧相關民眾搭乘公車。</p>					
分支計畫及用途別科目	單位	數量	單價	追加預算數	追減預算數	說 明
合計				764,380,000		市款764,380,000元
02大眾運輸管理				764,380,000		市款764,380,000元
4000 獎補助費				764,380,000		市款764,380,000元
4090 其他補助及捐助				764,380,000		
	年	1	764,380,000	764,380,000		112年度公車運價與票價差額補貼款。

# 臺北市公共運輸處

## 歲出計畫說明提要與各項費用明細表

中華民國112年度

單位：新臺幣元

接受補助業務支出—接受中央各部會補助業務支出

接受補助業務支出—接受中央各部會補助業務支出

業務計畫及工作計畫名稱與編號		58081736202 接受補助業務支出-接受中央各部會補助業務支出		承辦單位	綜合規劃科、大眾運輸科	
原預算數	0元	追加(減)預算數	872,673,000元	追加(減)後預算數	872,673,000元	
歲出計畫說明	<p>一、計畫內容：交通部公路總局補助111年度公路公共運輸服務升級計畫-市區汽車客運業營運虧損補貼(既有路線)、市區汽車客運業營運虧損補貼(移撥路線)、112年度公路公共運輸服務升級計畫-2023台灣燈會在臺北接駁疏運計畫及基北北桃跨城際公共運輸通勤月票計畫。</p> <p>二、預期成果： 1.藉由虧損補貼照顧偏遠地區民眾行的需求。 2.藉由專車接駁疏散燈會期間人潮。 3.提升大眾運輸使用率，改善都市道路擁擠及交通環境影響問題。</p>					
分支計畫及用途別科目	單位	數量	單價	追加預算數	追減預算數	說 明
合計				872,673,000		市款872,673,000元
02接受中央各部會補助業務支出				872,673,000		市款872,673,000元
4000 獎補助費				872,673,000		市款872,673,000元
4040 對國內團體之捐助				13,777,092		
	年	1	10,000,000	10,000,000		111年度公路公共運輸服務升級計畫-市區汽車客運業營運虧損補貼(既有路線)。
	年	1	3,777,092	3,777,092		111年度公路公共運輸服務升級計畫-市區汽車客運業營運虧損補貼(移撥路線)。
4090 其他補助及捐助				858,895,908		
	年	1	6,895,156	6,895,156		112年度公路公共運輸服務升級計畫-2023台灣燈會在臺北接駁疏運計畫。
	年	1	852,000,000	852,000,000		基北北桃跨城際公共運輸通勤月票補貼款。
	年	1	752	752		配合預算編列至千元，增列進位數752元。



# 臺北市公共運輸處

## 歲出計畫說明提要與各項費用明細表

中華民國112年度

單位：新臺幣元

接受補助建設支出—接受中央各部會補助建設支出

接受補助建設支出—接受中央各部會補助建設支出

業務計畫及工作計畫名稱與編號		58081739202 接受補助建設支出-接受中央各部會補助建設支出		承辦單位	綜合規劃科	
原預算數	0元	追加(減)預算數	420,019,000元	追加(減)後預算數	420,019,000元	
歲出計畫說明	<p>一、計畫內容： 1.交通部公路總局補助111年度公路公共運輸服務升級計畫-東南客運汰換1輛乙類無障礙大客車。 2.交通部公路總局及環保署補助108年度公路公共運輸計畫-汰換欣欣客運251區8輛以及236區8輛甲類電動大客車，109年度公路公共運輸計畫-汰換光華巴士620路線20輛以及中興巴士557路線3輛甲類電動大客車，110年度公路公共運輸計畫-汰換大都會客運262路線20輛、中興巴士557路線8輛以及紅12路線9輛甲類電動大客車，111年度電動大客車示範計畫補助-欣欣客運汰換羅斯福路幹線甲類電動大客車27輛、大南汽車汰換承德幹線甲類電動大客車48輛。</p> <p>二、預期成果： 藉由汰舊換新車輛滿足老弱婦孺及身心障礙乘客搭車需求。</p>					
分支計畫及用途別科目	單位	數量	單價	追加預算數	追減預算數	說 明
合計				420,019,000		市款420,019,000元
02接受中央各部會補助建設支出				420,019,000		市款420,019,000元
4000 獎補助費				420,019,000		市款420,019,000元
4040 對國內團體之捐助				420,019,000		
	年	1	24,033,600	24,033,600		公路公共運輸計畫電動大客車申請案-欣欣客運汰換251區甲類電動大客車8輛(第1-3期款)。
	年	1	24,033,600	24,033,600		公路公共運輸計畫電動大客車申請案-欣欣客運汰換236區甲類電動大客車8輛(第1-3期款)。
	年	1	1,727,000	1,727,000		市區汽車客運業車輛汰舊換新-東南客運汰換乙類無障礙大客車1輛。
	年	1	75,600,000	75,600,000		111年電動大客車示範計畫補助-欣欣客運汰換羅斯福路幹線甲類電動大客車27輛(第1-2期款)。
	年	1	134,400,000	134,400,000		111年電動大客車示範計畫補助-大南汽車汰換承德幹線甲類電動大客車48輛(第1-2期款)。

# 臺北市公共運輸處

## 歲出計畫說明提要與各項費用明細表

中華民國112年度

單位：新臺幣元

	分支計畫及用途別科目	單位	數量	單價	追加預算數	追減預算數	說 明
接受補助建設支出—接受中央各部會補助建設支出		年	1	53,408,000	53,408,000		公路公共運輸計畫電動大客車申請案-大都會客運汰換262路線甲類電動大客車20輛(第1-2期款)。
		年	1	53,408,000	53,408,000		公路公共運輸計畫電動大客車申請案-光華巴士汰換620路線甲類電動大客車20輛(第1-2期款)。
		年	1	29,374,400	29,374,400		公路公共運輸計畫電動大客車申請案-中興巴士汰換557路線甲類電動大客車11輛(第1-2期款)。
		年	1	24,033,600	24,033,600		公路公共運輸計畫電動大客車申請案-中興巴士汰換紅12路線甲類電動大客車9輛(第1-2期款)。
		年	1	800	800		配合預算編列至千元，增列進位數800元。

接受補助建設支出—接受中央各部會補助建設支出

# 臺北市公共運輸處

## 歲出一級用途別科目分析表

中華民國112年度

單位：新臺幣千元

名稱及編號	合計	經常支出						資本支出					
		人事費	業務費	獎補助費	債務費	預備金	小計	人事費	業務費	設備及投資	獎補助費	預備金	小計
合計	2,057,072			1,637,053			1,637,053				420,019		420,019
58081730000 交通支出	2,057,072			1,637,053			1,637,053				420,019		420,019
58081731800 運輸業管理	764,380			764,380			764,380						
58081731807 公共運輸管理	764,380			764,380			764,380						
58081736200 接受補助業務支出	872,673			872,673			872,673						
58081736202 接受中央各部會 補助業務支出	872,673			872,673			872,673						
58081739200 接受補助建設支出	420,019										420,019		420,019
58081739202 接受中央各部會 補助建設支出	420,019										420,019		420,019

臺北市公共運輸處

追加(減)預算資本支出分析表

中華民國112年度

單位：新臺幣千元

名稱及編號	合計	設備及投資									其他資本支出
		土地	房屋建築及設備	公共建設及設施	機械設備	運輸設備	資訊軟體設備	雜項設備	權利	投資	
合計	420,019	-	-	-	-	-	-	-	-	-	420,019
58081739200 接受補助建設支出	420,019	-	-	-	-	-	-	-	-	-	420,019
58081739202 接受中央各部會 補助建設支出	420,019	-	-	-	-	-	-	-	-	-	420,019

本 頁 空 白

## 歲出按職能及經

中華民國112

職能別分類	經濟性分類	經常支出							資本支出				
		受僱人員報酬	購買商品及勞務支出	債務利息	土地租金支出	經常移轉			經常支出合計	投資及增資			
						對企業	對非營利及民間機構	對政府		對國外	對營業基金	對非營業特種基金	對民間企業
總計						13,777	1,623,276			1,637,053			
01 一般公共事務													
02 防衛													
03 公共秩序與安全													
04 教育													
05 保健													
06 社會安全與福利													
07 住宅及社區服務													
08 娛樂、文化與宗教													
09 燃料與能源													
10 農、林、漁、牧業													
11 礦業、製造業及營造業													
12 運輸及通信						13,777	1,623,276			1,637,053			
13 其他經濟服務													
14 環境保護													
15 其他支出													

共運輸處

濟性綜合分類表

年度

單位：新臺幣千元

資本支出														總計
資本移轉				土地購入	無形資產購入	固定資本形成							資本支出合計	
對企業	對非營利及民間機構	對政府	對國外			住宅	非住宅房屋	營建工程	運輸工具	資訊軟體	其他設備及機器	土地改良		
420,019												420,019	2,057,072	
420,019												420,019	2,057,072	