

年度-預算案

機關編號

10-213

中華民國 108 年度

## 臺北市總預算案

### 臺北市勞動檢查處單位預算

臺北市勞動檢查處 編

# 臺北市勞動檢查處

## 目次

中華民國 108 年度

一、預算總說明	第	1 頁
二、主要表		
(一)歲入預算表	第	5 頁
(二)歲出預算表	第	7 頁
三、附屬表		
(一)歲入項目說明提要與預算明細表	第	9 頁
(二)歲出計畫說明提要與各項費用明細表	第	19 頁
1. 一般行政		
行政管理	第	19 頁
2. 勞動檢查業務		
職業安全衛生	第	24 頁
勞動條件	第	30 頁
3. 接受補助業務支出		
接受中央各部會補助業務支出	第	32 頁
4. 一般建築及設備		
營建工程	第	34 頁
其他設備	第	35 頁
(三)人事費分析表	第	36 頁
四、參考表		
(一)歲出一級用途別科目分析表	第	39 頁
(二)資本支出分析表	第	40 頁
(三)各項費用彙計表	第	41 頁
(四)人事費彙計表	第	43 頁
(五)約聘僱人員費用分析表	第	44 頁
(六)公務車輛明細表	第	45 頁
(七)繼續性計畫分年資金需求表	第	49 頁
(八)歲出按職能及經濟性綜合分類表	第	50 頁

# 一、預算總說明

# 臺北市勞動檢查處

## 預算總說明

中華民國 108 年度

### 一、現行法定職掌及組織系統圖：

#### (一)機關主要職掌：

本處前身為臺北市政府勞工局勞動檢查處（85.8.5 議法字第 6152 號函），且於 85.10.24 正式掛牌，奉本府 101 年 12 月 30 日府法綜字第 10134183300 號令修正，於 102 年 1 月 1 日更名為臺北市勞動檢查處，惟因官職等比例問題未經考試院同意備查，故重新檢討修訂增列勞動條件科，並於 103 年 4 月 21 日經臺北市政府令發布施行，追溯至 102 年 1 月 1 日生效，辦理職業安全衛生法及勞動基準法適用範圍之事業單位安全衛生檢查、勞動條件檢查、作業環境監測、危險機械監督及申請檢查、危險性工作場所審查、職業災害統計及安全衛生宣導、輔導、訓練等業務。

(二)內部分層業務：本處置處長、副處長、主任秘書，下設 7 科 4 室。預算員額 102 人，包括職員 86 人、技工 2 人、工友 5 人、駕駛 1 人，聘用 8 人，各科室職掌如下：

- 1.綜合規劃科：勞動檢查與職業災害統計、勞動檢查資訊系統管理、教育訓練綜合事項、大眾傳播業安全衛生勞動監督檢查及其他支援勞動監督檢查等相關事項。
- 2.勞動條件科：全行業勞動條件監督檢查等相關事項。
- 3.土木工程科：土木工程安全衛生勞動監督檢查及其他重大工程安全衛生勞動監督檢查等相關事項。
- 4.建築工程科：建築與修繕工程安全衛生勞動監督檢查及營造綜合勞動檢查等相關事項。
- 5.職業衛生科：物理性、化學性等特別危害健康作業場所安全衛生之監督檢查與勞工作業環境監測等相關事項。
- 6.危險機械設備科：危險性機械設備檢查與發證、代行檢查機構之指導及監督等相關事項。
- 7.一般行業科：其他科主管以外類別安全衛生勞動監督檢查等相關事項。
- 8.秘書室：文書、檔案、出納、總務、財產之管理與法制、研考等業務及不屬於其他各單位事項。
- 9.會計室：依法辦理歲計、會計、統計等事項。
- 10.人事室：依法辦理人事管理事項。
- 11.政風室：依法辦理政風事項。

# 臺北市勞動檢查處

## 預算總說明

中華民國 108 年度

(三)組織系統圖：

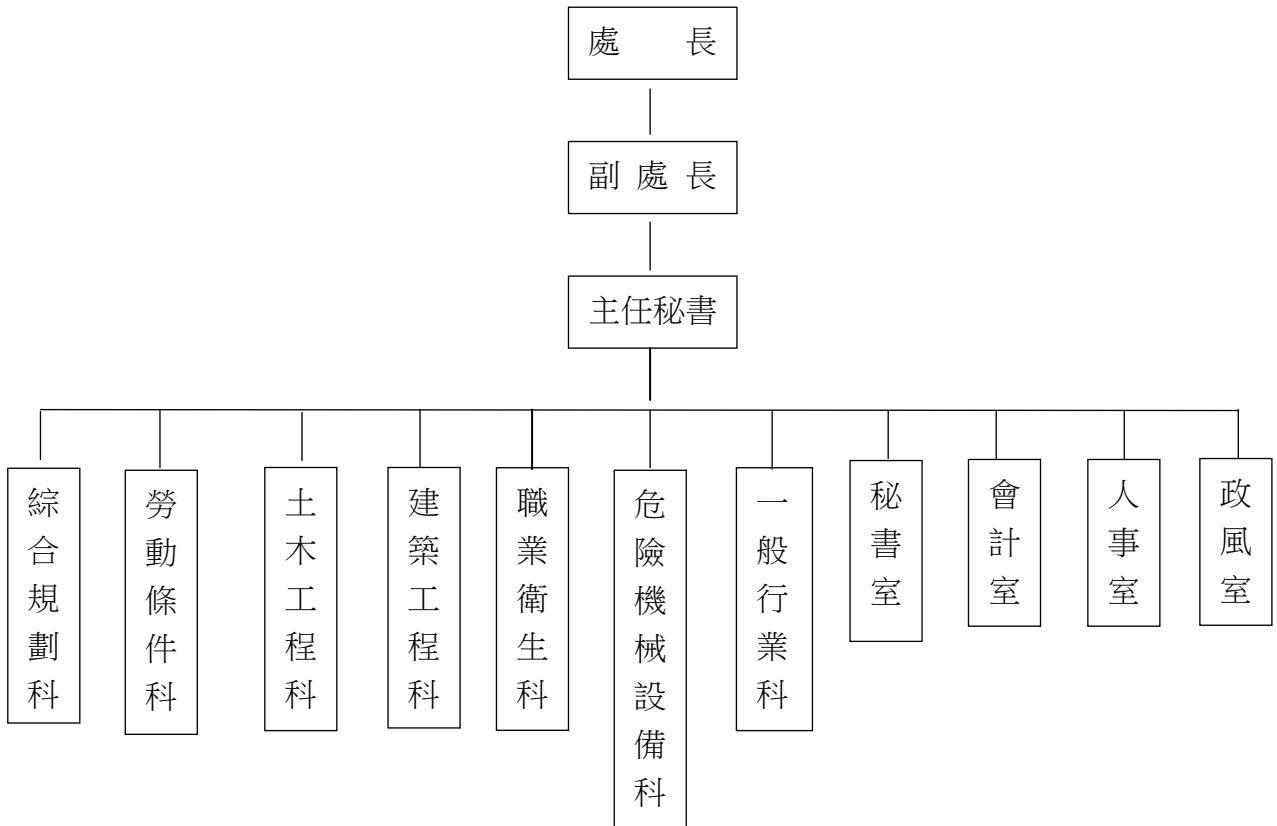

二、前年度及上年度已過期間計畫實施及預算執行情形：

(一)前年度計畫實施成果及決算辦理概況：

- 1.歲入預算編列 493,780 元，執行結果，決算數 588,617 元，占預算總額 119.21%。
- 2.歲出預算編列 122,624,088 元，執行結果，決算數 114,723,816 元，占預算總額 93.56%，賸餘數 7,900,272 元。

(二)上年度已過期間(107 年 1 月至 5 月)計畫實施及預算執行情形：

- 1 歲入預算編列 414,780 元，截至 107 年 5 月底止，分配數 153,600 元，實收數 204,549 元，占預算數 49.32%，占分配數 133.17%。
- 2.歲出預算編列 121,935,436 元，動支第一預備金 1,365,005 元，調整後預算總額為 123,300,441 元，截至 107 年 5 月底止，分配數 56,665,054 元，預算執行數為 52,934,255 元(含預付款 282,000 元)，占預算數 42.93%，占分配數 93.42%。

# 臺北市勞動檢查處

## 預算總說明

中華民國 108 年度

### 三、本年度施政(業務及工作)計畫重點及預算提要：

#### (一)本年度計畫重點及預期績效：

1. 遵循中央勞動檢查方針及臺北市政府本年度施政綱要，策劃本處勞動檢查業務，督促事業單位恪遵勞動法令，推動健康安全的職場環境。
2. 執行各項勞動安全衛生監督檢查業務。
3. 製作營造作業等相關安全宣導資料，製作職安衛宣導影片供線上數位學習教材，擴大安衛宣導服務效能。
4. 因應職業安全衛生法正式施行適用範圍擴及全行業，將針對擴大適用之事業單位，依其規模及風險危害等級逐年規劃辦理宣導及輔導。
5. 辦理危險性機械發證檢查作業及高壓容器安全檢查。
6. 辦理職業衛生勞動檢查、推動職場健康促進、臨場照護、預防過勞及職業病防治等業務。
7. 針對不同工作類型及行業別，實施各項勞動條件專案檢查。
8. 購置電腦相關設備，以配合電子化政府政策暨提升服務品質及檢查成效。
9. 價購萬華車站大樓 BOT 案公益樓層，為配合本府「北區門戶」發展構想，本處遷離原址進駐萬華車站公益樓層集中辦公，以提升民眾洽公便利性與同仁辦公效率。

#### (二)本年度預算提要及成本估計：

1. 歲入部分：編列 5,842,000 元，包括審查費 477,000 元，資料使用費 7,000 元，廢舊物資售價 15,000 元，計畫型補助收入 5,324,000 元，其他雜項收入 19,000 元。
2. 歲出部分：編列 133,992,000 元，包括經常門 119,782,000 元，資本門 14,210,000 元。
  - (1) 一般行政共列 102,187,000 元，包括人事費 93,844,000 元，業務費 8,343,000 元。
  - (2) 勞動檢查業務共列 12,271,000 元，包括人事費 1,127,000 元，業務費 11,144,000 元。
  - (3) 接受補助業務支出共列 5,324,000 元，包括人事費 4,508,000 元，業務費 816,000 元。
  - (4) 一般建築及設備共列 14,210,000 元，包括營建工程 13,756,000 元，其他設備 454,000 元。

#### (三)本年度策略地圖編列情形：

項目	府級策略目標	府級 KPI	預算金額
合計			10,342,000
1	DP05 建構職場安全體系	DP05.01	10,342,000
		職業災害死亡百萬人率	
		DP05.02	
		職業災害重大傷害百萬人率	

本 頁 空 白

## 二、主 要 表



# 臺北市勞動檢查處

## 歲入預算表

中華民國108年度

單位：新臺幣千元

款	項	目	節	名稱及編號	本年度預算數			上年度預算數	前年度決算數	本年度與上年度比較	說明
					合計	經常門	資本門				
				合 計	5,842	5,842	-	415	588	5,427	
02				03000000000 罰款及賠償收入	-	-	-	-	89	-	
	065			03102130000 臺北市勞動檢查處	-	-	-	-	89	-	
		01		03102130300 賠償收入	-	-	-	-	89	-	
			01	03102130301 一般賠償收入	-	-	-	-	89	-	前年度決算數係辦理廠商違約罰款收入，本年度及上年度均無預算數。
03				04000000000 規費收入	484	484	-	388	479	96	
	061			04102130000 臺北市勞動檢查處	484	484	-	388	479	96	
		01		04102130100 行政規費收入	477	477	-	381	477	96	
			01	04102130101 審查費	477	477	-	381	477	96	本年度預算數內容與上年度之比較如下： 1.移動式起重機竣工檢查之審查費收入 226,200元，較上年度增加52,200元。 2.固定式起重機竣工檢查之審查費收入 205,800元，較上年度增加37,800元。 3.吊籠竣工檢查之審查費收入 45,000元，較上年度增加6,000元。
			02	04102130200 使用規費收入	7	7	-	7	2	-	
			01	04102130204 資料使用費	7	7	-	7	2	-	本年度預算數內容與上年度之比較如下： 1.民眾申請調閱檔案之閱卷收入 2,000元，較上年度增加100元。 2.民眾調閱檔案影印收入 5,000元，較上年度無增減。
04				06000000000 財產收入	15	15	-	15	4	-	
	068			06102130000 臺北市勞動檢查處	15	15	-	15	4	-	
		01		06102130500 廢舊物資售價	15	15	-	15	4	-	
			01	06102130501 廢舊物資售價	15	15	-	15	4	-	本年度預算數係財物報廢殘值收入。
06				08000000000 補助及協助收入	5,324	5,324	-	-	-	5,324	

# 臺北市勞動檢查處

## 歲入預算表

中華民國108年度

單位：新臺幣千元

款	項	目	節	名稱及編號	本年度預算數			上年度預算數	前年度決算數	本年度與上年度比較	說明	
					合計	經常門	資本門					
08	030			08102130000 臺北市勞動檢查處	5,324	5,324	-	-	-	5,324		
				01	08102130100 上級政府補助收入	5,324	5,324	-	-	-	5,324	
				01	08102130102 計畫型補助收入	5,324	5,324	-	-	-	5,324	勞動部補助辦理督促事業單位遵守職業安全衛生法令實施計畫。(依據勞動部106.11.09勞職授字第1060204696號函) 5,324,000元。
				11000000000 其他收入	19	19	-	12	16	7		
		067		11102130000 臺北市勞動檢查處	19	19	-	12	16	7		
			01	11102130200 雜項收入	19	19	-	12	16	7		
			01	11102130201 收回以前年度歲出	-	-	-	-	4	-	-前年度決算數係收回溢繳健保費，本年度及上年度均無預算數。	
			02	11102130210 其他雜項收入	19	19	-	12	12	7	本年度預算數內容與上年度之比較如下： 1.員工配住公有宿舍使用費收入11,652元，較上年度增加6,972元。 2.員工配住公有宿舍扣繳房租津貼收入7,200元，較上年度無增減。	

# 臺北市勞動檢查處

## 歲出預算表

中華民國108年度

單位：新臺幣千元

科 目				本年度預算數			上年度 預算數	前年度 決算數	本年度與 上年度比較	說 明	
款	項	目	節	名稱及編號	合計	經常門					資本門
10				0010000000 臺北市政府勞動局主管	133,992	119,782	14,210	121,936	114,725	12,056	
	004			0010213000 臺北市勞動檢查處	133,992	119,782	14,210	121,936	114,725	12,056	
		01		6810213010 一般行政	102,187	102,187	-	96,185	27,063	6,002	
			01	68102130101 行政管理	102,187	102,187	-	96,185	27,063	6,002	本年度預算數之內容與上年度之比較如下： 1.人事費93,844,000元，較上年度增列3,930,266元，依實際需要覈實編列。 2.新增職業安全衛生教育訓練網改版1,700,000元。 3.新增職災地圖及工安好宅圖改版400,000元。 4.新增網頁維護費200,000元。 5.電費1,200,000元，較上年度減列304,662元。 6.其他合共4,843,000元，較上年度增列76,866元。
			02	68102132800 勞動檢查業務	12,271	12,271	-	10,958	72,146	1,313	
			01	68102132801 職業安全衛生	11,509	11,509	-	10,193	60,608	1,316	本年度預算數之內容與上年度之比較如下： 1.新增辦理督促事業單位遵守職業安全衛生法令實施計畫人事費1,127,000元。 2.新增辦理督促事業單位遵守職業安全衛生法令實施計畫業務費244,000元。 3.減列考察澳洲Favco塔式起重機作業安全156,000元。 4.其他合共10,138,000元，較上年度增列101,505元。
			02	68102132802 勞動條件	762	762	-	765	11,538	-3	本年度預算數之內容與上年度之比較如下： 1.減列檢查員機車安全帽11,700元。 2.其他合共762,000元，較上年度增列8,298元。
			03	68102136200 接受補助業務支出	5,324	5,324	-	-	-	5,324	
			01	68102136202 接受中央各部會補助業務支出	5,324	5,324	-	-	-	5,324	本年度預算數係勞動部補助辦理督促事業單位遵守職業安全衛生法令實施計畫如列數。
			04	68102139000 一般建築及設備	14,210	-	14,210	14,793	15,516	-583	
			01	68102139002 營建工程	13,756	-	13,756	13,756	13,756	-	本年度編列價購萬華車站大樓BOT案公益樓層13,756,000元，本計畫係106-110年度繼續性計畫。
			02	68102139003 交通及運輸設備	-	-	-	-	658	-	前年度決算數係辦理網路電話交換主機相關設備，本年度及上年度均無預算數。
			03	68102139004 其他設備	454	-	454	1,037	1,102	-583	本年度編列汰換個人電腦與網路及資訊周邊設備，共計454,000元。

本 頁 空 白

# 三、附 屬 表

# 臺北市勞動檢查處

## 歲入項目說明提要與預算明細表

經常門

中華民國108年度

單位：新臺幣元

	來源別子目及細目與編號	承辦單位	預算金額	
行政規費收入—審查費	04102130101 行政規費收入-審查費	危險機械設備科、 秘書室	477,000元	行政規費收入—審查費
歲入項目說明	<p>一、項目內容： 對僱主申請之危險性機械或設備檢查，如起重機、升降機等竣工檢查之審查費收入。</p> <p>二、法令依據： 職業安全衛生法。</p> <p>三、計算方法： 依「危險性機械及設備檢查費收費標準」計列：                      1. 移動式起重機5,800元x39座=226,200元。                      2. 固定式起重機4,200元x49座=205,800元。                      3. 吊籠3,000元x15座=45,000元。</p> <p>四、實施進度： 自108年1月1日起至108年12月31日止。</p> <p>五、完成方法： 依規定解繳市庫。</p> <p>六、預期成果： 確保工作者安全。</p>			

# 臺北市勞動檢查處

## 歲入項目說明提要與預算明細表

經常門

中華民國108年度

單位：新臺幣元

	科目名稱及編號	單位	數量	單價	預算數	說明及收入依據
行政規費收入—審查費	合計				477,000	
	04102130101 審查費	座	39	5,800	226,200	移動式起重機竣工檢查之審查費收入。 收入依據：職業安全衛生法。
		座	49	4,200	205,800	固定式起重機竣工檢查之審查費收入。 收入依據：職業安全衛生法。
		座	15	3,000	45,000	吊籠竣工檢查之審查費收入。 收入依據：職業安全衛生法。

行政規費收入—審查費

# 臺北市勞動檢查處

## 歲入項目說明提要與預算明細表

經常門

中華民國108年度

單位：新臺幣元

使用規費收入—資料使用費	來源別子目及細目與編號 04102130204 使用規費收入-資料使用費	承辦單位 秘書室	預算金額 7,000元	
歲入項目說明	<p>一、項目內容： 對民眾依行政程序法至本處調閱檔案資料之閱卷及影印收入。</p> <p>二、法令依據： 檔案法及檔案閱覽抄錄複製收費標準。</p> <p>三、計算方法： 1.閱卷收入2,000元x1年=2,000元。 2.影印收入2元x2,500張=5,000元。</p> <p>四、實施進度： 自108年1月1日起至108年12月31日止。</p> <p>五、完成方法： 依規定解繳市庫。</p> <p>六、預期成果： 維護事業單位及勞工權益。</p>			

使用規費收入—資料使用費



# 臺北市勞動檢查處

## 歲入項目說明提要與預算明細表

經常門

中華民國108年度

單位：新臺幣元

	科目名稱及編號	單位	數量	單價	預算數	說明及收入依據
使用規費收入—資料使用費	合計				7,000	
	04102130204 資料使用費	年	1	2,000	2,000	民眾申請調閱檔案之閱卷收入。 收入依據：檔案法及檔案閱覽抄錄複製收費標準。
		張	2,500	2	5,000	民眾調閱檔案影印收入。 收入依據：檔案法及檔案閱覽抄錄複製收費標準。

使用規費收入—資料使用費

# 臺北市勞動檢查處

## 歲入項目說明提要與預算明細表

經常門

中華民國108年度

單位：新臺幣元

廢舊物資售價 — 廢舊物資售價	來源別子目及 細目與編號	06102130501 廢舊物資售價-廢舊物資售價	承辦單位	秘書室	預算金額	15,000元
歲 入 項 目 說 明	<p>一、項目內容： 將到達使用年限且已不堪使用之財產報廢，殘值繳庫。</p> <p>二、法令依據： 依據臺北市市有財產報廢處理原則辦理。</p> <p>三、計算方法： 15,000元x1年=15,000元。</p> <p>四、實施進度： 自108年1月1日起至108年12月31日止。</p> <p>五、完成方法： 按照廢舊物資實際出售件數核計。</p> <p>六、預期成果： 增加市庫收入。</p>					

廢舊物資售價  
—  
廢舊物資售價

# 臺北市勞動檢查處

## 歲入項目說明提要與預算明細表

經常門

中華民國108年度

單位：新臺幣元

科目名稱及編號	單位	數量	單價	預算數	說明及收入依據
合計				15,000	
06102130501 廢舊物資售價	年	1	15,000	15,000	出售廢舊物品零星收入。 收入依據：臺北市市有財產 報廢處理原則。

廢舊物資售價－廢舊物資售價

廢舊物資售價－廢舊物資售價

# 臺北市勞動檢查處

## 歲入項目說明提要與預算明細表

經常門

中華民國108年度

單位：新臺幣元

上級政府補助收入—計畫型補助收入	來源別子目及細目與編號	08102130102 上級政府補助收入-計畫型補助收入	承辦單位	一般行業科	預算金額	5,324,000元
歲入項目說明	<p>一、項目內容： 勞動部「補助直轄市勞動檢查機構督促事業單位遵守職業安全衛生法令實施計畫」之補助款。</p> <p>二、法令依據： 勞動部106年11月9日勞職授字第1060204696號函。</p> <p>三、計算方法： 勞動部補助本市辦理督促事業單位遵守職業安全衛生法令實施計畫，並補助所需經費百分之八十，計5,324,000元。</p> <p>四、實施進度： 自108年1月1日起至108年12月31日止。</p> <p>五、完成方法： 依規定解繳市庫。</p> <p>六、預期成果： 落實勞工法令，保障勞工權益。</p>					

上級政府補助收入—計畫型補助收入

# 臺北市勞動檢查處

## 歲入項目說明提要與預算明細表

經常門

中華民國108年度

單位：新臺幣元

	科目名稱及編號	單位	數量	單價	預算數	說明及收入依據
上級政府補助收入—計畫型補助收入	合計				5,324,000	
	08102130102 計畫型補助收入	年	1	5,324,000	5,324,000	勞動部補助本市辦理督促事業單位遵守職業安全衛生法令實施計畫之補助款(新增)。收入依據：勞動部106年11月9日勞職授字第1060204696號函。
上級政府補助收入—計畫型補助收入						

# 臺北市勞動檢查處

## 歲入項目說明提要與預算明細表

經常門

中華民國108年度

單位：新臺幣元

雜項收入—其他雜項收入	來源別子目及細目與編號 11102130210 雜項收入-其他雜項收入	承辦單位 秘書室	預算金額 19,000元		
歲入項目說明	<p>一、項目內容： 1.員工配住公有宿舍扣繳房租津貼收入。 2.員工配住公有宿舍使用費收入。</p> <p>二、法令依據： 1.行政院頒定全國軍公教員工待遇支給要點第4點。 2.臺北市政府所屬各機關學校職務宿舍設置管理要點第10點。</p> <p>三、計算方法： 1.員工配住公有宿舍扣繳房租津貼收入每人每月600元。 2.員工配住公有宿舍使用費收入:依使用坪數計費，西園職舍為每人每月971元。</p> <p>四、實施進度： 自108年1月1日起至108年12月31日止。</p> <p>五、完成方法： 依規定解繳市庫。</p> <p>六、預期成果： 增進員工福利並增加市庫收入。</p>				雜項收入—其他雜項收入

# 臺北市勞動檢查處

## 歲入項目說明提要與預算明細表

經常門

中華民國108年度

單位：新臺幣元

	科目名稱及編號	單位	數量	單價	預算數	說明及收入依據	
雜項收入 — 其他雜項收入	合計				19,000		雜項收入 — 其他雜項收入
	11102130210 其他雜項收入	人、月	1×12	600	7,200	員工配住公有宿舍扣繳房租津貼收入。 收入依據：行政院頒定全國軍公教員工待遇支給要點第4點。	
		人、月	1×12	971	11,652	員工配住公有宿舍使用費收入。 收入依據：臺北市政府所屬各機關學校職務宿舍設置管理要點第10點。	
		年	1	148	148	配合預算編列至千元，增列進位數148元。 收入依據：	

# 臺北市勞動檢查處

## 歲出計畫說明提要與各項費用明細表

中華民國108年度

單位：新臺幣元

一般行政—行政管理	業務計畫及工作計畫名稱與編號	68102130101 一般行政-行政管理	承辦單位	秘書室、會計室、人事室、政風室	預算金額	102,187,000元	一般行政—行政管理
歲出計畫說明	一、計畫內容：	1.辦理各項物品、工程之採購及招標、文書管理、研考(含人民陳情、申訴、專案、行政革新、局務及處務會議等案件之列管及提升服務品質工作之推動)及庶務，提供本市勞工及雇主有關職業安全衛生資料諮詢服務等工作。 2.辦理預算、會計及統計工作。 3.配合行政革新、政府再造政策，建構企業化經營精神，強化組織業務。進行人力評鑑，實施單一窗口便民政策，厲行主動、走動之人事服務品質。 4.執行業務稽核，受理檢舉案件，防範貪瀆不法，辦政法令宣導、財產申報、機關安全與機密維護。					
	二、預期成果：	1.配合業務科工作進度辦理物品、設備、儀器之採購作業，並辦理收發文及檔案管理等文書作業，縮短文書處理時限、簡化作業流程，提升行政效率，加強為民服務並提供本市勞工及雇主有關職業安全衛生資料及諮詢服務，提升為民服務績效，促進業務順利推展。 2.確實做到事前控制、事後審核，務期預算與計畫配合。 3.強化職位功能，厲行分層負責，推行組織學習單一窗口，塑造快樂、創新、效率之公務環境。 4.落實監督功能，提高守法意識，防止貪瀆弊案，促進廉潔風氣及行政透明度。					
	分支計畫及用途別科目	單位	數量	單價	預算數	說 明	
	合計				102,187,000	較上年度預算數96,184,530元，增加6,002,470元。	
	01人員維持費				93,844,000	較上年度預算數89,913,734元，增加3,930,266元。	
	0100 人事費				93,844,000		
	0103 法定編制人員待遇	年	1	58,559,677	58,559,677	職員86人薪津(詳人事費分析表)。	
	0105 技工及工友待遇	年	1	3,151,200	3,151,200	職工8人工資(詳人事費分析表)。	
	0111 獎金	年	1	5,769,000	5,769,000	依考績法規定核發之獎金。	
		年	1	7,535,495	7,535,495	依規定核發之年終工作獎金。	
	0121 其他給與	年	1	1,379,500	1,379,500	休假補助費。	
		人、月、段	3 × 12 × 1	630	22,680	員工上下班交通費。	
		人、月、段	98 × 12 × 2	630	1,481,760	員工上下班交通費(含聘用勞動檢查員8人120,960元)。	



# 臺北市勞動檢查處

## 歲出計畫說明提要與各項費用明細表

中華民國108年度

單位：新臺幣元

分支計畫及用途別科目	單位	數量	單價	預算數	說明
0131 加班值班費	年	1	1,786,345	1,786,345	本處員工辦理各項業務超時加班費。
	年	1	1,422,087	1,422,087	
0141 退休退職給付	年	1	1,294,076	1,294,076	職工退休退職給付。
0142 退休離職儲金	年	1	4,970,604	4,970,604	提撥退撫基金。
	年	1	585,600	585,600	提撥勞工退休準備金。
0151 保險	年	1	3,434,592	3,434,592	職員及職工健保費。
	年	1	2,137,884	2,137,884	職員公保費。
	年	1	313,500	313,500	職工勞保費。
02一般業務				8,060,000	較上年度預算數5,987,596元，增加2,072,404元。
0200 業務費				8,060,000	
0202 水電費	年	1	36,550	36,550	水費。
	年	1	1,200,000	1,200,000	電費。
0203 通訊費	月	12	11,343	136,116	電話費。
				136,116	
0213 資訊服務費	年	1	57,771	57,771	電腦設備硬體維護服務費。
	年	1	200,000	200,000	網頁維護費(新增)。
	式	1	400,000	400,000	職災地圖及工安好宅圖改版(新增)。
	式	1	1,700,000	1,700,000	職業安全衛生教育訓練網改版(新增)。
	年	1	27,000	27,000	套裝軟體。
0214 其他業務租金				423,600	
	月、輛	12×5	4,000	240,000	租用公務車停車費。

一般行政—行政管理

一般行政—行政管理

臺北市勞動檢查處

歲出計畫說明提要與各項費用明細表

中華民國108年度

單位：新臺幣元

分支計畫及用途別科目	單位	數量	單價	預算數	說明
0221 稅捐及規費	月、輛	12 × 51	300	183,600	租用公務機車停車費。
	年	1	56,150	56,150	公務車輛使用牌照稅(詳公務車輛明細表)。
	年	1	53,850	53,850	公務車輛燃料使用費(詳公務車輛明細表)。
0231 保險費	年	1	1,800	1,800	公務車輛檢驗費(詳公務車輛明細表)。
	年	1	50,404	50,404	公務車輛保險費(詳公務車輛明細表)。
0250 按日按件計資酬金	人、年	11 × 1	120	1,320	志工保險費。
	年	1	48,000	48,000	建物公共安全檢查、消防設施檢修申報費。
0271 物品	節	8	2,000	16,000	文書作業等講習外聘講師鐘點費。
	年	1	31,000	31,000	傳真機用碳粉及轉寫帶等。
	年	1	76,500	76,500	資訊用品及零組件。
0279 一般事務費	年	1	60,000	60,000	電腦耗材。
	臺	33	9,000	297,000	數位相機(2000萬畫素高階彩色)。
	年	1	444,884	444,884	公務車輛油料費(詳公務車輛明細表)。
	坪、月	776.64 × 12	50	465,984	辦公大樓清潔維持費。
	年	1	11,556	11,556	行政業務印刷費。
	坪、月	776.64 × 12	120	1,118,362	大樓管理費。
	年	1	25,200	25,200	機械保全服務費等。
人次	17	80	1,360	各項活動及會議逾時誤餐餐盒費用。	
人、月	86 × 12	360	371,520	統籌業務費，按職員每人每月360元編列。	
人、月	8 × 12	50	4,800	統籌業務費，按駕駛、技工、工友每人每月50元編	

一般行政—行政管理

一般行政—行政管理

# 臺北市勞動檢查處

## 歲出計畫說明提要與各項費用明細表

中華民國108年度

單位：新臺幣元

分支計畫及用途別科目	單位	數量	單價	預算數	說明
一般行政—行政管理	人次	520	110	57,200	列。
	0282 車輛及辦公器具養護費			292,953	志工餐點及交通補助。
	年	1	292,953	292,953	公務車輛養護費(詳公務車輛明細表)。
	0283 設施及機械設備養護費			222,120	
	年	1	80,000	80,000	各項設施及機械設備養護費。
	年	1	142,120	142,120	水電空調保養費。
	0291 國內旅費			18,600	
	人、天	6×2	1,550	18,600	市外出差旅費。
	0298 特別費			152,400	
	月	12	12,700	152,400	處長特別費。
05會計業務			40,000	較上年度預算數40,220元，減少220元。	
0200 業務費			40,000		
0279 一般事務費			39,280		
本	120	250	30,000	印製預算書表。	
年	1	9,280	9,280	印製會計帳冊及書表等。	
0295 短程車資			720		
人次	24	30	720	會計業務短程洽公所需交通費。	
06人事業務			218,000	較上年度預算數220,100元，減少2,100元。	
0200 業務費			218,000		
0279 一般事務費			218,000		
年	1	30,000	30,000	人事業務印刷費。	
人、年	94×1	2,000	188,000	文康活動費。	
07政風業務			25,000	較上年度預算數22,880元，增加2,120元。	
0200 業務費			25,000		
0203 通訊費			2,160		
月	12	180	2,160	郵資。	

臺北市勞動檢查處

歲出計畫說明提要與各項費用明細表

中華民國108年度

單位：新臺幣元

分支計畫及用途別科目	單位	數量	單價	預算數	說明
0250 按日按件計資酬金				8,000	
	節	4	2,000	8,000	政風法令宣導、公務機密等演講外聘講師鐘點費。
0279 一般事務費				14,120	
	年	1	2,000	2,000	政風業務印刷費。
	年	1	12,120	12,120	政風法令宣導用文具用品、海報製作及雜支等費用。
0295 短程車資				720	
	人次	24	30	720	政風業務短程洽公所需交通費。

一般行政—行政管理

一般行政—行政管理

# 臺北市勞動檢查處

## 歲出計畫說明提要與各項費用明細表

中華民國108年度

單位：新臺幣元

勞動檢查業務—職業安全衛生

勞動檢查業務—職業安全衛生

業務計畫及工作計畫名稱與編號	68102132801 勞動檢查業務-職業安全衛生	承辦單位	綜合規劃科、土木工程科、建築工程科、職業衛生科、危險機械設備科、一般行業科	預算金額	11,509,000元
歲出計畫說明	<p>一、計畫內容：</p> <ol style="list-style-type: none"> <li>1.執行各項勞動安全衛生監督檢查業務。</li> <li>2.製作營造作業等相關安全宣導資料，製作職安衛宣導影片供線上數位學習教材，擴大安衛宣導服務效能。</li> <li>3.因應職業安全衛生法正式施行適用範圍擴及全行業，將針對擴大適用之事業單位，依其規模及風險危害等級逐年規劃辦理宣導及輔導。</li> <li>4.辦理危險性機械發證檢查作業及高壓容器安全檢查。</li> <li>5.辦理職業衛生勞動檢查、推動職場健康促進、臨場照護、預防過勞及職業病防治等業務。</li> </ol> <p>二、預期成果：</p> <ol style="list-style-type: none"> <li>1.輔導事業單位推動安衛自主管理，建立一般行業安全衛生自主管理及營造業工地自主管理認證制度，促使事業單位自願性的提升安衛管理水準。</li> <li>2.強力實施營造作業勞動檢查，降低工程職業災害，維護工作者安全。</li> <li>3.推動辦理勞動檢查M化作業，擴大安全衛生網路服務及訊息傳遞功能。</li> <li>4.實施高溫室外作業宣導及勞動檢查，監督事業單位落實熱危害預防措施。</li> </ol>				

分支計畫及用途別科目	單位	數量	單價	預算數	說 明
合計				11,509,000	較上年度預算數10,192,495元，增加1,316,505元。
01人員維持費				1,127,000	較上年度預算數0元，增加1,127,000元。
0100 人事費				1,127,000	
0104 約聘僱人員待遇				836,203	
	年	1	836,203	836,203	約聘人員2人薪津(詳人事費分析表)(新增)。
0111 獎金				98,165	
	年	1	98,165	98,165	依規定核發之年終工作獎金(新增)。
0121 其他給與				32,000	
	年	1	32,000	32,000	休假補助費(新增)。
0142 退休離職儲金				55,680	
	年	1	55,680	55,680	提撥約聘人員離職儲金(新增)。
0151 保險				104,952	
	年	1	44,160	44,160	約聘人員健保費(新增)。
	年	1	60,792	60,792	約聘人員勞保費(新增)。

# 臺北市勞動檢查處

## 歲出計畫說明提要與各項費用明細表

中華民國108年度

單位：新臺幣元

分支計畫及用途別科目	單位	數量	單價	預算數	說明
02一般業務				292,000	較上年度預算數342,350元，減少50,350元。
0200 業務費				292,000	
0271 物品				191,200	
	套	56	600	33,600	檢查員雨衣。
	頂	25	350	8,750	檢查員工地安全帽。
	雙	56	1,500	84,000	檢查員工地安全鞋(絕緣鞋)。
	雙	56	300	16,800	檢查員雨鞋(套)。
	個	24	2,000	48,000	檢查員工具包。
	年	1	50	50	配合預算編列至千元，增列進位數50元。
0279 一般事務費				100,800	
	套	56	1,800	100,800	檢查員冬季工作服。
03職業安全				4,129,000	較上年度預算數4,468,670元，減少339,670元。
0200 業務費				4,129,000	
0201 教育訓練費				80,000	
	人、年	16 × 1	5,000	80,000	檢查員參加職業安全相關研習、講習會及在職訓練等教材、報名、訓練費。
0203 通訊費				1,471,283	
	人、月	66 × 12	285	225,720	檢查員檢查勤務連繫行動電話費(M化作業)。
	年	1	630,000	630,000	勞動檢查M化作業服務方案系統上網數據通信年費。
	月	12	11,780	141,360	電話費。
	年	1	474,203	474,203	寄發各項職業安全檢查結果、改善通知及勞動安全防護網等郵資(含一般通知及掛號通知)。
0214 其他業務租金				20,000	
	場	1	20,000	20,000	職業安全年度宣導大會場地租金。
0250 按日按件計資酬金				306,500	
	人次	60	2,500	150,000	勞安宣導及技術諮詢座談等專家學者出席費。

勞動檢查業務—職業安全衛生

勞動檢查業務—職業安全衛生

# 臺北市勞動檢查處

## 歲出計畫說明提要與各項費用明細表

中華民國108年度

單位：新臺幣元

分支計畫及用途別科目	單位	數量	單價	預算數	說明
勞動檢查業務—職業安全衛生	人次	15	2,500	37,500	危險性工作場所審查暨施工安全評估研討會專家學者出席費。
	節	4	1,000	4,000	輔導一般行業自主管理說明及成果座談會等內聘講師鐘點費。
	節	2	2,000	4,000	輔導一般行業自主管理說明及成果座談會等外聘講師鐘點費。
	節	111	1,000	111,000	危險性工作場所審查暨施工安全評估研討會等內聘講師鐘點費。
	0271 物品			488,221	
	年	1	488,221	488,221	各項檢查業務用安全防護設備、器具、檢查用工具、記憶卡、電池、耗材及法令叢書、刊物等用品。
	0279 一般事務費			1,429,746	
	臺、月、張、年	2 × 12 × 2000 0 1	0.7 218,146	336,000 218,146	影印機使用費。 各項專案檢查、勞動安全防護網及電子報等資料表報印刷費。
	年	1	196,000	196,000	安全訓練宣導資料、手冊、技術圖說、摺頁、職災實錄彙編、表報等印刷費。
	件	10	22,000	220,000	營造工程安全衛生宣導海報、摺頁及光碟(含設計費用)。
人次	200	80	16,000	輔導一般行業自主管理說明及成果座談會逾時誤餐餐盒費用。	
年	1	148,000	148,000	各項檢查業務及危險性工作場所審查暨研討會、企業勞安自主管理宣導文具用品及紙張等耗材。	
人	24	10,000	240,000	檢查員特殊健康檢查費。	
人次	695	80	55,600	例行業務及各項專案檢查等活動及會議逾時誤餐餐盒費用。	
0291 國內旅費			333,250		
人、天	43 × 5	1,550	333,250	市外出差旅費。	
04職業衛生			437,000	較上年度預算數430,950元，增加6,050元。	

勞動檢查業務—職業安全衛生

臺北市勞動檢查處

歲出計畫說明提要與各項費用明細表

中華民國108年度

單位：新臺幣元

勞動檢查業務—職業安全衛生

勞動檢查業務—職業安全衛生

分支計畫及用途別科目	單位	數量	單價	預算數	說明
0200 業務費				437,000	
0201 教育訓練費	人、年	4 × 1	5,000	20,000	參加職業衛生相關研習、講習會及在職訓練等教材、報名、訓練費。
0203 通訊費	月	12	2,280	27,360	電話費。
	年	1	80,700	80,700	寄發職業病防治及職業災害檢查結果及改善通知等郵資(含一般通知及掛號通知)。
0250 按日按件計資酬金	人次	12	2,500	30,000	職業病防治及職業災害檢討會等專家學者出席費。
0271 物品	月	12	1,020	12,240	安全衛生檢查及宣導業務文具用品。
	月	12	2,750	33,000	職業衛生檢查及宣導業務用記憶卡、電池及法令叢書、刊物等用品。
	年	1	45,000	45,000	職業衛生用試料及裝置等耗材。
0279 一般事務費	年	1	6,770	6,770	職業衛生檢查資料表報印刷費。
	人	4	10,000	40,000	檢查員特殊健康檢查費。
	人次	96	80	7,680	例行業務及各項專案檢查等活動及會議逾時誤餐餐盒費用。
0283 設施及機械設備養護費	年	1	80,000	80,000	職業衛生儀器及設備檢定或校正等維護費。
0291 國內旅費	人、天	7 × 5	1,550	54,250	市外出差旅費。
05職業安全衛生教育訓練				5,280,000	較上年度預算數4,950,525元，增加329,475元。
0200 業務費				5,280,000	



# 臺北市勞動檢查處

## 歲出計畫說明提要與各項費用明細表

中華民國108年度

單位：新臺幣元

分支計畫及用途別科目	單位	數量	單價	預算數	說 明
0203 通訊費	年	1	58,000	58,000	寄發各項職業安全衛生教育訓練通知郵資。
0250 按日按件計資酬金	節	916	1,000	916,000	各行業職業安全衛生教育、訓練及講習內聘講師鐘點費。
	節	126	2,000	252,000	各行業職業安全衛生教育、訓練及講習外聘講師鐘點費。
	節	240	2,000	480,000	職業安全衛生學院外聘講師鐘點費。
	式	1	500,000	500,000	職業安全衛生教育訓練資訊服務平臺及罰鍰移送等資料輸入費。
0271 物品	年	1	288,690	288,690	辦理職業安全衛生教育訓練文具用品及教材機具、教具模型(含高空繩索零件)等。
0279 一般事務費	年	1	135,235	135,235	辦理職業安全衛生教育訓練資料印刷費。
	人次	3,050	80	244,000	辦理職業安全衛生教育訓練逾時誤餐餐盒費用。
	場	10	31,920	319,200	職業安全衛生相關宣導活動及會議費。
	場	55	26,125	1,436,875	職業安全衛生學院委外辦理教育訓練。
	式	1	500,000	500,000	職業安全衛生學院數位教材製作。
	年	1	150,000	150,000	辦理「職業安全衛生法新增行業防災技術、輔導及宣導」經費。
06督促遵守職業安全法令				244,000	較上年度預算數0元，增加244,000元。
0200 業務費				244,000	
0203 通訊費	年	1	19,200	19,200	勞動檢查M化作業服務方案系統上網數據通信年費及檢查勤務連繫行動電話費(新增)。

勞動檢查業務—職業安全衛生

勞動檢查業務—職業安全衛生

# 臺北市勞動檢查處

## 歲出計畫說明提要與各項費用明細表

中華民國108年度

單位：新臺幣元

分支計畫及用途別科目	單位	數量	單價	預算數	說明
0271 物品	年	1	61,000	61,000	各項檢查業務用安全防護設備、器具、檢查用工具、記憶卡、電池、耗材及法令叢書、刊物等用品(新增)。
0279 一般事務費	年	1	2,488	2,488	各項檢查資料、手冊、報告及表報印刷費(新增)。
	年	1	21,332	21,332	電腦租賃費(新增)。
	人、年	2 × 1	2,000	4,000	文康活動費(新增)。
	人	4	10,000	40,000	聘用檢查員特殊健康檢查費(新增)。
0291 國內旅費	人、天	2 × 22	1,550	68,200	市外出差旅費(新增)。
0295 短程車資	人次	926	30	27,780	檢查業務短程洽公所需交通費(新增)。

勞動檢查業務—職業安全衛生

勞動檢查業務—職業安全衛生

# 臺北市勞動檢查處

## 歲出計畫說明提要與各項費用明細表

中華民國108年度

單位：新臺幣元

勞動檢查業務—勞動條件	業務計畫及工作計畫名稱與編號	68102132802 勞動檢查業務-勞動條件	承辦單位	勞動條件科	預算金額	762,000元	勞動檢查業務—勞動條件
歲出計畫說明	<p>一、計畫內容： 本處規劃、勞動局或勞動部交查之勞動條件專案檢查、相關宣導及輔導業務，促使各行業遵守勞動基準法及相關法規，解決勞資爭議，確保工作者勞動權益。</p> <p>二、預期成果： 實施事業單位勞動條件、性別工作平等監督檢查，並落實工會會同檢查機制，促使事業單位遵守勞動基準法、就業服務法、性別工作平等法等相關法規，確保勞工勞動權益，促進勞資和諧。</p>						
	分支計畫及用途別科目	單位	數量	單價	預算數	說 明	
	合計				762,000	較上年度預算數765,402元，減少3,402元。	
	02一般業務				73,000	較上年度預算數84,300元，減少11,300元。	
	0200 業務費				73,000		
	0271 物品				49,600		
		套	13	600	7,800	檢查員雨衣。	
		雙	13	1,500	19,500	檢查員工地安全鞋(絕緣鞋)。	
		雙	13	300	3,900	檢查員雨鞋(套)。	
		個	9	2,000	18,000	檢查員工具包。	
		年	1	400	400	配合預算編列至千元，增列進位數400元。	
	0279 一般事務費				23,400		
		套	13	1,800	23,400	檢查員冬季工作服。	
	03勞動條件檢查				689,000	較上年度預算數681,102元，增加7,898元。	
	0200 業務費				689,000		
	0201 教育訓練費				65,000		

# 臺北市勞動檢查處

## 歲出計畫說明提要與各項費用明細表

中華民國108年度

單位：新臺幣元

分支計畫及用途別科目	單位	數量	單價	預算數	說明
0203 通訊費	人、年	13 × 1	5,000	65,000	檢查員參加勞動條件相關研習、講習會及在職訓練等教材、報名、訓練費。
	月	12	1,520	18,240	電話費。
	年	1	140,804	140,804	寄發各行業勞動條件檢查結果及改善通知等郵資(含一般通知、掛號通知及送達證書)、未具名申訴案寄發行政指導函。
0250 按日按件計資酬金	節	20	1,000	20,000	勞動條件宣導會、協助各行業同業公會培訓勞動條件種子教育人員等內聘講師鐘點費。
	節	10	2,000	20,000	勞動條件宣導會、協助各行業同業公會培訓勞動條件種子教育人員等外聘講師鐘點費。
0271 物品	年	1	91,658	91,658	各項勞動條件檢查業務用電池、記憶卡及充電器、勞動法令叢書、刊物等檢查用品。
	月	12	5,880	70,560	各項勞動條件專案檢查資料、勞動條件檢查輔導宣導資料、勞動條件宣導折頁等印刷費。
0279 一般事務費	年	1	132,138	132,138	辦理勞動基準法行業輔導及宣導(含陪同鑑定作業)場地佈置、印刷等雜支。
	人	5	10,000	50,000	檢查員特殊健康檢查費。
0291 國內旅費	人、天	13 × 4	1,550	80,600	市外出差旅費。

勞動檢查業務—勞動條件

勞動檢查業務—勞動條件

臺北市勞動檢查處

歲出計畫說明提要與各項費用明細表

中華民國108年度

單位：新臺幣元

接受補助業務支出—接受中央各部會補助業務支出	業務計畫及工作計畫名稱與編號		68102136202 接受補助業務支出-接受中央各部會補助業務支出	承辦單位	一般行業科	預算金額	5,324,000元	接受補助業務支出—接受中央各部會補助業務支出
	歲出計畫說明		<p>一、計畫內容： 1.勞動部補助本市辦理督促事業單位遵守職業安全衛生法令實施計畫聘用勞動檢查員。 2.辦理轄內事業單位職業安全衛生檢查事項。</p> <p>二、預期成果： 擴大職業安全衛生檢查能量，督促本市轄內事業單位遵守職業安全衛生法令，以保障勞動權益。</p>					
分支計畫及用途別科目		單位	數量	單價	預算數	說 明		
合計					5,324,000	較上年度預算數0元，增加5,324,000元。		
02接受中央各部會補助業務支出					5,324,000	較上年度預算數0元，增加5,324,000元。		
0100 人事費					4,508,000			
0104 約聘僱人員待遇		年	1	3,088,837	3,088,837	約聘人員6人薪津(詳人事費分析表)(新增)。		
0111 獎金		年	1	392,659	392,659	依規定核發之年終工作獎金(新增)。		
0121 其他給與		年	1	96,000	96,000	休假補助費(新增)。		
0131 加班值班費		年	1	288,000	288,000	辦理業務超時加班費(新增)。		
0142 退休離職儲金		年	1	222,744	222,744	提撥約聘人員離職儲金(新增)。		
0151 保險					419,760			

臺北市勞動檢查處

歲出計畫說明提要與各項費用明細表

中華民國108年度

單位：新臺幣元

分支計畫及用途別科目	單位	數量	單價	預算數	說明	
接受補助業務支出—接受中央各部會補助業務支出	年	1	176,616	176,616	約聘人員健保費(新增)。	
	年	1	243,144	243,144	約聘人員勞保費(新增)。	
	0200 業務費			816,000		
	0203 通訊費			76,800		
		年	1	76,800	76,800	勞動檢查M化作業服務方案系統上網數據通信年費及檢查勤務連繫行動電話費(新增)。
	0271 物品			248,000		
		年	1	248,000	248,000	各項檢查業務用安全防護設備、器具、檢查用工具、記憶卡、電池、耗材及法令叢書、刊物等用品(新增)。
	0279 一般事務費			107,200		
		年	1	9,952	9,952	各項檢查資料、手冊、報告及表報印刷費(新增)。
		年	1	85,248	85,248	電腦租賃費(新增)。
	0291 國內旅費	人、年	6 × 1	2,000	12,000	文康活動費(新增)。
	0295 短程車資	人、天	6 × 29	1,550	269,700	市外出差旅費(新增)。
	人次	3,810	30	114,300	114,300	檢查業務短程洽公所需交通費(新增)。

接受補助業務支出—接受中央各部會補助業務支出

# 臺北市勞動檢查處

## 歲出計畫說明提要與各項費用明細表

中華民國108年度

單位：新臺幣元

一般建築及設備—營建工程	業務計畫及工作計畫 名稱與編號	68102139002 一般建築及設備-營建工程	承辦 單位	秘書室	預算 金額	13,756,000元	一般建築及設備—營建工程
歲出計畫說明	<p>一、計畫內容： 價購萬華車站大樓BOT案公益樓層。</p> <p>二、預期成果： 為配合本府「北區門戶」發展構想，本處遷離原址進駐萬華車站公益樓層集中辦公，以提升民眾洽公便利性與同仁辦公效率。</p>						
	分支計畫及用途別科目	單位	數量	單價	預算數	說 明	
	合計				13,756,000	較上年度預算數13,755,609元，增加391元。	
	01房屋購置				13,756,000	較上年度預算數13,755,609元，增加391元。	
	0300 設備及投資				13,756,000	01價購萬華車站大樓BOT案公益樓層	
	0302 房屋建築及設備費				13,756,000		
		式	1	13,756,000	13,756,000	(1)萬華車站大樓BOT案公益樓層建物(本建物係臺北市市有財產開發基金出資參建取得之公益樓層，本處價購727.81坪，每坪94,500元)。(2)本計畫為106-110年度繼續性計畫，總價購款68,778,045元，除至上年度已編列27,511,218元外，本年度續編第3年經費13,756,000元，餘27,510,827元編列於以後年度，其各年度資金需求詳如後附分年資金需求表。	

# 臺北市勞動檢查處

## 歲出計畫說明提要與各項費用明細表

中華民國108年度

單位：新臺幣元

一般建築及設備—其他設備	業務計畫及工作計畫 名稱與編號	68102139004 一般建築及設備-其他設備	承辦 單位	綜合規劃科	預算 金額	454,000元	一般建築及設備—其他設備
歲出計畫說明	<p>一、計畫內容： 購置個人電腦、網路及資訊周邊設備。</p> <p>二、預期成果： 1.配合電子化政府政策，提高行政效率及便民服務。 2.購置執行檢查所需設備儀器，以提升服務品質及檢查成效</p>						
	分支計畫及用途別科目	單位	數量	單價	預算數	說 明	
	合計				454,000	較上年度預算數1,037,400元，減少583,400元。	
	04其他設備				454,000	較上年度預算數1,037,400元，減少583,400元。	
	0300 設備及投資				454,000		
	0306 資訊軟硬體設備費				454,000		
		部	16	25,200	403,200	汰換個人電腦。	
		年	1	50,400	50,400	網路及資訊周邊設備。	
		年	1	400	400	配合預算編列至千元，增列進位數400元。	



# 臺北市勞動檢查處

## 人事費分析表

中華民國108年度

0468010100-福利服務支出-一般行政-行政管理

單位：新臺幣元

類別	預算員額	全年度人事費											備註	
		民意代表待遇	政務人員待遇	法定編制人員待遇	約聘僱人員待遇	技工及工友待遇	獎金	其他給與	加班值班費	退休退職給付	退休離職儲金	保險		合計
合計	94			58,559,677		3,151,200	13,304,495	2,883,940	3,208,432	1,294,076	5,556,204	5,885,976	93,844,000	
正式員額	86			58,559,677			12,647,994	1,251,500	1,282,034		4,970,604	5,400,636	84,112,445	
職員	86			58,559,677			12,647,994	1,251,500	1,282,034		4,970,604	5,400,636	84,112,445	
技工	2					825,000	171,875	32,000	36,667	1,294,076	207,744	126,840	2,694,202	
駕駛	1					412,500	85,938	16,000	18,333		65,604	63,420	661,795	
工友	5					1,913,700	398,688	80,000	85,053		312,252	295,080	3,084,773	
其他人事費								1,504,440	1,786,345				3,290,785	

# 臺北市勞動檢查處

## 人事費分析表

中華民國108年度

0468280100-福利服務支出-勞動檢查業務-職業安全衛生

單位：新臺幣元

類別	預算員額	全年度人事費											備註		
		民意代表待遇	政務人員待遇	法定編制人員待遇	約聘僱人員待遇	技工及工友待遇	獎金	其他給與	加班值班費	退休退職給付	退休離職儲金	保險		合計	
合計	2				836,203		98,165	32,000				55,680	104,952	1,127,000	
約聘僱人員	2				836,203		98,165	32,000				55,680	104,952	1,127,000	

# 臺北市勞動檢查處

## 人 事 費 分 析 表

中華民國108年度

0468620200-福利服務支出-接受補助業務支出-接受中央各部會補助業務支出

單位：新臺幣元

類別	預算員額	全年度人事費											備註	
		民意代表待遇	政務人員待遇	法定編制人員待遇	約聘僱人員待遇	技工及工友待遇	獎金	其他給與	加班值班費	退休退職給付	退休離職儲金	保險		合計
合計	6				3,088,837		392,659	96,000	288,000		222,744	419,760	4,508,000	
約聘僱人員	6				3,088,837		392,659	96,000			222,744	419,760	4,220,000	
其他人事費									288,000				288,000	

## 四、參 考 表

# 臺北市勞動檢查處

## 歲出一級用途別科目分析表

中華民國108年度

單位：新臺幣千元

名稱及編號	合計	經常支出						資本支出					
		人事費	業務費	獎補助費	債務費	預備金	小計	人事費	業務費	設備及投資	獎補助費	預備金	小計
合計	133,992	99,479	20,303				119,782			14,210			14,210
68102130000 福利服務支出	133,992	99,479	20,303				119,782			14,210			14,210
68102130100 一般行政	102,187	93,844	8,343				102,187						
68102130101 行政管理	102,187	93,844	8,343				102,187						
68102132800 勞動檢查業務	12,271	1,127	11,144				12,271						
68102132801 職業安全衛生	11,509	1,127	10,382				11,509						
68102132802 勞動條件	762		762				762						
68102136200 接受補助業務支出	5,324	4,508	816				5,324						
68102136202 接受中央各部會 補助業務支出	5,324	4,508	816				5,324						
68102139000 一般建築及設備	14,210									14,210			14,210
68102139002 營建工程	13,756									13,756			13,756
68102139004 其他設備	454									454			454

# 臺北市勞動檢查處

## 資本支出分析表

中華民國108年度

單位：新臺幣千元

名稱及編號	合計	設備及投資								其他資本支出
		土地	房屋建築及設備	公共建設及設施	機械設備	運輸設備	資訊軟體設備	雜項設備	權利	
合計	14,210		13,756				454			
68102139000 一般建築及設備	14,210		13,756				454			
68102139002 營建工程	13,756		13,756							
68102139004 其他設備	454						454			

# 臺北市勞動檢查處

## 各項費用彙計表

中華民國108年度

單位：新臺幣元

工作計畫名稱及編號	68102130101 行政管理	68102132801 職業安全衛生	68102132802 勞動條件	68102136202 接受中央各部 會補助業務支 出	68102139002 營建工程	68102139004 其他設備
第一、二級用途別 科目名稱及編號						
合 計	102,187,000	11,509,000	762,000	5,324,000	13,756,000	454,000
010000人事費	93,844,000	1,127,000		4,508,000		
010300法定編制人員待遇	58,559,677					
010400約聘僱人員待遇		836,203		3,088,837		
010500技工及工友待遇	3,151,200					
011100獎金	13,304,495	98,165		392,659		
012100其他給與	2,883,940	32,000		96,000		
013100加班值班費	3,208,432			288,000		
014100退休退職給付	1,294,076					
014200退休離職儲金	5,556,204	55,680		222,744		
015100保險	5,885,976	104,952		419,760		
020000業務費	8,343,000	10,382,000	762,000	816,000		
020100教育訓練費		100,000	65,000			
020200水電費	1,236,550					
020300通訊費	138,276	1,656,543	159,044	76,800		
021300資訊服務費	2,384,771					
021400其他業務租金	423,600	20,000				
022100稅捐及規費	111,800					
023100保險費	51,724					
025000按日按件計資酬金	72,000	2,484,500	40,000			
027100物品	909,384	1,119,351	141,258	248,000		
027900一般事務費	2,327,382	4,438,126	276,098	107,200		
028200車輛及辦公器具養護費	292,953					
028300設施及機械設備養護費	222,120	80,000				
029100國內旅費	18,600	455,700	80,600	269,700		
029500短程車資	1,440	27,780		114,300		
029800特別費	152,400					
030000設備及投資					13,756,000	454,000
030200房屋建築及設備費					13,756,000	
030600資訊軟硬體設備費						454,000

臺北市勞動檢查處  
各項費用彙計表(續)

中華民國108年度

單位：新臺幣元

工作計畫名稱及編號	合 計				
第一、二級用途別 科目名稱及編號					
合 計	133,992,000				
010000人事費	99,479,000				
010300法定編制人員待遇	58,559,677				
010400約聘僱人員待遇	3,925,040				
010500技工及工友待遇	3,151,200				
011100獎金	13,795,319				
012100其他給與	3,011,940				
013100加班值班費	3,496,432				
014100退休退職給付	1,294,076				
014200退休離職儲金	5,834,628				
015100保險	6,410,688				
020000業務費	20,303,000				
020100教育訓練費	165,000				
020200水電費	1,236,550				
020300通訊費	2,030,663				
021300資訊服務費	2,384,771				
021400其他業務租金	443,600				
022100稅捐及規費	111,800				
023100保險費	51,724				
025000按日按件計資酬金	2,596,500				
027100物品	2,417,993				
027900一般事務費	7,148,806				
028200車輛及辦公器具養護費	292,953				
028300設施及機械設備養護費	302,120				
029100國內旅費	824,600				
029500短程車資	143,520				
029800特別費	152,400				
030000設備及投資	14,210,000				
030200房屋建築及設備費	13,756,000				
030600資訊軟硬體設備費	454,000				



# 臺北市勞動檢查處

## 人 事 費 彙 計 表

中華民國108年度

單位：新臺幣元

類別	預算員額	全年度人事費											備註	
		民意代表待遇	政務人員待遇	法定編制人員待遇	約聘僱人員待遇	技工及工友待遇	獎金	其他給與	加班值班費	退休退職給付	退休離職儲金	保險		合計
合計	102			58,559,677	3,925,040	3,151,200	13,795,319	3,011,940	3,496,432	1,294,076	5,834,628	6,410,688	99,479,000	
正式員額	86			58,559,677			12,647,994	1,251,500	1,282,034		4,970,604	5,400,636	84,112,445	
職員	86			58,559,677			12,647,994	1,251,500	1,282,034		4,970,604	5,400,636	84,112,445	
約聘僱人員	8				3,925,040		490,824	128,000			278,424	524,712	5,347,000	
技工	2					825,000	171,875	32,000	36,667	1,294,076	207,744	126,840	2,694,202	
駕駛	1					412,500	85,938	16,000	18,333		65,604	63,420	661,795	
工友	5					1,913,700	398,688	80,000	85,053		312,252	295,080	3,084,773	
其他人事費								1,504,440	2,074,345				3,578,785	

# 臺北市勞動檢查處

## 約聘僱人員費用分析表

中華民國108年度

單位：新臺幣元

科 目				約聘人員 (人*月)	約僱人員 (人*月)	全年度預算數	說 明
款	項	目	節				
						5,347,000	包括約聘僱人員待遇3,925,040元、年終工作獎金490,824元、保險費524,712元、離職儲金278,424元及休假補助128,000元。
				合 計			
10				00100000000	臺北市政府勞動局主管	5,347,000	
	004			00102130000	臺北市勞動檢查處	5,347,000	
		02		68102132800	勞動檢查業務	1,127,000	
			01	68102132801	職業安全衛生	1,127,000	
				2x12		1,127,000	
		03		68102136200	接受補助業務支出	4,220,000	
			01	68102136202	接受中央各部會補助業務支出	4,220,000	
				6x12		4,220,000	

# 臺北市勞動檢查處

## 公務車輛明細表

中華民國108年度

單位：新臺幣元

業務計畫 及工作計畫 名稱	車輛 數	車輛 種類	乘客 人數 (不含 司機)	購置 年月	汽缸總 排氣量 (立方 公分)	牌照稅 (全年)	燃料使 用費 (全年)	油料費(全年)			養 護 費	車輛 保險 費	車輛 檢驗 費	備註
								數量 (公升)	單價 (元)	金額				
一般行政 行政管理		現有車輛				56,150	53,850			444,884	292,953	50,404	1,800	
	1	小客車	4	09702	2378	11,230	6,180	852	27.5	23,430	49,000	2,483	900	
								972	17.7	17,204				1850-QY油氣雙 燃料車
	1	重型公務機 車	1	09005	125		450	180	27.5	4,950	1,620	711		BFS-915
	1	重型公務機 車	1	09005	125		450	180	27.5	4,950	1,620	711		BFS-920
	1	重型公務機 車	1	09005	125		450	180	27.5	4,950	1,620	711		BFS-923
	1	重型公務機 車	1	09005	125		450	180	27.5	4,950	1,620	711		BFS-931
	1	重型公務機 車	1	09005	125		450	180	27.5	4,950	1,620	711		BFS-933
	1	重型公務機 車	1	09005	125		450	180	27.5	4,950	1,620	711		BFS-938
	1	重型公務機 車	1	09106	125		450	180	27.5	4,950	1,620	711		BJH-009
	1	重型公務機 車	1	09106	125		450	180	27.5	4,950	1,620	711		BJH-010
	1	重型公務機 車	1	09106	125		450	180	27.5	4,950	1,620	711		BJH-012
	1	重型公務機 車	1	09106	125		450	180	27.5	4,950	1,620	711		BJH-013
	1	重型公務機 車	1	09106	125		450	180	27.5	4,950	1,620	711		BJH-015
	1	重型公務機 車	1	09106	125		450	180	27.5	4,950	1,620	711		BJH-016
1	重型公務機 車	1	09106	125		450	180	27.5	4,950	1,620	711		BJH-017	
1	重型公務機 車	1	09106	125		450	180	27.5	4,950	1,620	711		BJH-018	

# 臺北市勞動檢查處

## 公務車輛明細表

中華民國108年度

單位：新臺幣元

業務計畫 及工作計 畫名稱	車輛 數	車輛 種類	乘客 人數 (不含 司機)	購置 年月	汽缸總 排氣量 (立方 公分)	牌照稅 (全年)	燃料使 用費 (全年)	油料費(全年)			養 護 費	車輛 保 險 費	車輛 檢 驗 費	備註
								數量 (公升)	單價 (元)	金額				
	1	重型公務機車	1	09404	125		450	180	27.5	4,950	1,620	711		CSE-825
	1	重型公務機車	1	09404	125		450	180	27.5	4,950	1,620	711		CSE-827
	1	重型公務機車	1	09404	125		450	180	27.5	4,950	1,620	711		CSE-829
	1	重型公務機車	1	09404	125		450	180	27.5	4,950	1,620	711		CSE-830
	1	重型公務機車	1	09404	125		450	180	27.5	4,950	1,620	711		CSE-831
	1	重型公務機車	1	09404	125		450	180	27.5	4,950	1,620	711		CSE-832
	1	重型公務機車	1	09404	125		450	180	27.5	4,950	1,620	711		CSE-833
	1	重型公務機車	1	09903	125		450	180	27.5	4,950	1,620	711		623-GLK
	1	重型公務機車	1	09903	125		450	180	27.5	4,950	1,620	711		627-GLK
	1	重型公務機車	1	09903	125		450	180	27.5	4,950	1,620	711		630-GLK
	1	重型公務機車	1	09903	125		450	180	27.5	4,950	1,620	711		632-GLK
	1	重型公務機車	1	09903	125		450	180	27.5	4,950	1,620	711		633-GLK
	1	重型公務機車	1	09903	125		450	180	27.5	4,950	1,620	711		635-GLK
	1	重型公務機車	1	09903	125		450	180	27.5	4,950	1,620	711		637-GLK
	1	重型公務機車	1	09903	125		450	180	27.5	4,950	1,620	711		638-GLK
	1	重型公務機車	1	09903	125		450	180	27.5	4,950	1,620	711		639-GLK
	1	重型公務機車	1	09903	125		450	180	27.5	4,950	1,620	711		650-GLK
	1	重型公務機車	1	09903	125		450	180	27.5	4,950	1,620	711		651-GLK

# 臺北市勞動檢查處

## 公務車輛明細表

中華民國108年度

單位：新臺幣元

業務計畫 及工作計 畫名稱	車輛 數	車輛 種類	乘客 人數 (不含 司機)	購置 年月	汽缸總 排氣量 (立方 公分)	牌照稅 (全年)	燃料使 用費 (全年)	油料費(全年)			養 護 費	車輛 保 險 費	車輛 檢 驗 費	備註
								數量 (公升)	單價 (元)	金額				
	1	重型公務機車	1	09903	125		450	180	27.5	4,950	1,620	711	652-GLK	
	1	重型公務機車	1	09903	125		450	180	27.5	4,950	1,620	711	653-GLK	
	1	重型公務機車	1	09903	125		450	180	27.5	4,950	1,620	711	656-GLK	
	1	重型公務機車	1	10203	125		450	180	27.5	4,950	1,620	711	AAL-1350	
	1	重型公務機車	1	10203	125		450	180	27.5	4,950	1,620	711	AAL-1351	
	1	重型公務機車	1	10203	125		450	180	27.5	4,950	1,620	711	AAL-1352	
	1	重型公務機車	1	10203	125		450	180	27.5	4,950	1,620	711	AAL-1353	
	1	重型公務機車	1	10203	125		450	180	27.5	4,950	1,620	711	AAL-1355	
	1	重型公務機車	1	10203	125		450	180	27.5	4,950	1,620	711	AAL-1356	
	1	重型公務機車	1	10203	125		450	180	27.5	4,950	1,620	711	AAL-1357	
	1	重型公務機車	1	10303	125		450	180	27.5	4,950	1,620	711	088-MWW	
	1	重型公務機車	1	10303	125		450	180	27.5	4,950	1,620	711	089-MWW	
	1	重型公務機車	1	10303	125		450	180	27.5	4,950	1,620	711	090-MWW	
	1	重型公務機車	1	10303	125		450	180	27.5	4,950	1,620	711	091-MWW	
	1	重型公務機車	1	10303	125		450	180	27.5	4,950	1,620	711	092-MWW	
	1	重型公務機車	1	10303	125		450	180	27.5	4,950	1,620	711	093-MWW	
	1	重型公務機車	1	10303	125		450	180	27.5	4,950	1,620	711	095-MWW	
	1	重型公務機車	1	10303	125		450	180	27.5	4,950	1,620	711	096-MWW	

# 臺北市勞動檢查處

## 公務車輛明細表

中華民國108年度

單位：新臺幣元

業務計畫 及工作計 畫名稱	車輛 數	車輛 種類	乘客 人數 (不含 司機)	購置 年月	汽缸總 排氣量 (立方 公分)	牌照稅 (全年)	燃料使 用費 (全年)	油料費(全年)			養 護 費	車輛 保險 費	車輛 檢驗 費	備註
								數量 (公升)	單價 (元)	金額				
	1	重型公務機 車	1	10303	125		450	180	27.5	4,950	1,620	711		097-MWW
	1	客貨兩用車	4	10002	2378	11,230	6,180	1,380	27.5	37,950	49,000	2,915	450	2526-QH
	1	客貨兩用車	4	10203	2378	11,230	6,180	1,380	27.5	37,950	46,333	2,915	450	AAC-1631
	1	客貨兩用車	4	10305	2378	11,230	6,180	1,380	27.5	37,950	33,000	2,915		AGH-3287
	1	客貨兩用車	4	10401	2378	11,230	6,180	1,380	27.5	37,950	33,000	2,915		AKL-1176
		合計				56,150	53,850			444,884	292,953	50,404	1,800	

臺北市勞動檢查處  
繼續性計畫分年資金需求表

中華民國108年度

單位：新臺幣元

計畫項目	全程計畫 總金額	分年資金需求							備註
		以前年度 預算數	108年度	109年度	110年度	111年度	112年度	113年度以後	
總計	68,778,045	27,511,218	13,756,000	13,756,000	13,754,827	-	-	-	
一般建築及設備	68,778,045	27,511,218	13,756,000	13,756,000	13,754,827	-	-	-	
營建工程	68,778,045	27,511,218	13,756,000	13,756,000	13,754,827	-	-	-	
房屋購置	68,778,045	27,511,218	13,756,000	13,756,000	13,754,827	-	-	-	
價購萬華車站 大樓BOT案 公益樓層	68,778,045	27,511,218	13,756,000	13,756,000	13,754,827	-	-	-	

## 歲出按職能及經

中華民國108

職能別分類	經濟性分類	經常支出							資本支出			
		受僱人員報酬	購買支出 商品及勞務	債務利息	土地租金支出	經常移轉			經常支出合計	投資及增資		
						對企業	對非營利機構 及民間	對政府		對國外	對營業基金	對非營業特種 基金
總計		102,076	17,707						119,782			
01 一般公共事務												
02 防衛												
03 公共秩序與安全												
04 教育												
05 保健												
06 社會安全與福利		102,076	17,707						119,782			
07 住宅及社區服務												
08 娛樂、文化與宗教												
09 燃料與能源												
10 農、林、漁、牧業												
11 礦業、製造業及營造業												
12 運輸及通信												
13 其他經濟服務												
14 環境保護												
15 其他支出												



# 勞動檢查處

## 濟性綜合分類表

年度

單位：新臺幣千元

資本支出														
資本移轉				土地購入	無形資產購入	固定資本形成							資本支出合計	總計
對企業	對非營利 家庭及民間 機構	對政府	對國外			住宅	非住宅房屋	營建工程	運輸工具	資訊軟體	其他設備 及 機器	土地改良		
							13,756					454	14,210	133,992
								13,756				454	14,210	133,992