

年度-法定預算

機關編號

10-213

中華民國 115 年度

臺北市總預算

臺北市勞動檢查處單位預算

臺北市勞動檢查處 編

臺北市勞動檢查處

目次

中華民國 115 年度

一、預算總說明	第	1 頁
二、主要表		
(一)歲入預算表	第	5 頁
(二)歲出預算表	第	7 頁
三、附屬表		
(一)歲入項目說明提要與預算明細表	第	9 頁
(二)歲出計畫說明提要與各項費用明細表	第	19 頁
1. 一般行政		
行政管理	第	19 頁
2. 勞動檢查業務		
職業安全衛生	第	24 頁
勞動條件	第	30 頁
3. 接受中央補助支出		
接受中央各部會補助支出	第	32 頁
4. 一般建築及設備		
交通及運輸設備	第	35 頁
其他設備	第	36 頁
(三)人事費分析表	第	39 頁
四、參考表		
(一)歲出一級用途別科目分析表	第	43 頁
(二)資本支出分析表	第	44 頁
(三)各項費用彙計表	第	45 頁
(四)人事費彙計表	第	49 頁
(五)約聘僱人員費用分析表	第	50 頁
(六)公務車輛明細表	第	51 頁
(七)繼續性計畫分年資金需求表	第	52 頁
(八)市政白皮書計畫項目預算編列情形表	第	53 頁
(九)歲出按職能及經濟性綜合分類表	第	54 頁

一、預算總說明

臺北市勞動檢查處

預算總說明

中華民國 115 年度

一、現行法定職掌及組織系統圖：

(一)機關主要職掌：

本處前身為臺北市政府勞工局勞動檢查處（85.8.5 議法字第 6152 號函），且於 85.10.24 正式掛牌，奉本府 101 年 12 月 30 日府法綜字第 10134183300 號令修正，於 102 年 1 月 1 日更名為臺北市勞動檢查處，惟因官職等比例問題未經考試院同意備查，故重新檢討修訂增列勞動條件科，並於 103 年 4 月 21 日經臺北市政府令發布施行，追溯至 102 年 1 月 1 日生效，辦理職業安全衛生法及勞動基準法適用範圍之事業單位安全衛生檢查、勞動條件檢查、作業環境監測、危險機械監督及申請檢查、危險性工作場所審查、職業災害統計及安全衛生宣導、輔導、訓練等業務。

(二)內部分層業務：本處置處長、副處長、主任秘書，下設 7 科 4 室。預算員額 101 人，包括職員 86 人、技工 2 人、工友 2 人、駕駛 1 人，聘用 10 人，各科室職掌如下：

- 1.綜合規劃科：勞動檢查與職業災害統計、勞動檢查資訊系統管理、教育訓練綜合事項、大眾傳播業、運輸及倉儲業安全衛生勞動監督檢查及其他支援勞動監督檢查等相關事項。
- 2.勞動條件科：全行業勞動條件監督檢查等相關事項。
- 3.土木工程科：土木工程安全衛生勞動監督檢查及其他重大工程安全衛生勞動監督檢查等相關事項。
- 4.建築工程科：建築與修繕工程安全衛生勞動監督檢查及營造綜合勞動檢查等相關事項。
- 5.職業衛生科：物理性、化學性等特別危害健康作業場所安全衛生之監督檢查與勞工作業環境監測等相關事項。
- 6.危險機械設備科：危險性機械設備檢查與發證、代行檢查機構之指導及監督等相關事項。
- 7.一般行業科：其他科主管以外類別安全衛生勞動監督檢查等相關事項。
- 8.秘書室：文書、檔案、出納、總務、財產之管理與法制、研考等業務及不屬於其他各單位事項。
- 9.會計室：依法辦理歲計、會計、統計等事項。
- 10.人事室：依法辦理人事管理事項。
- 11.政風室：依法辦理政風事項。

臺北市勞動檢查處

預算總說明

中華民國 115 年度

(三)組織系統圖：

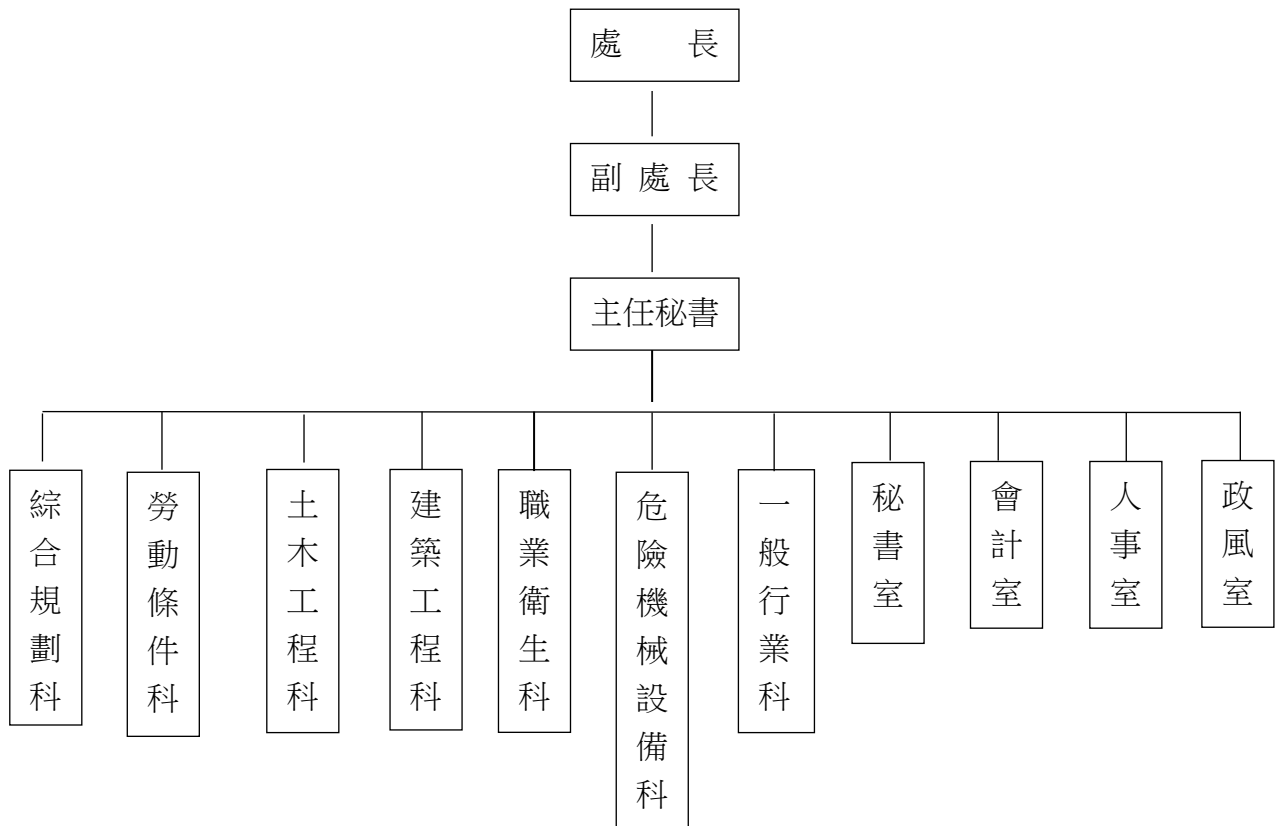

二、前年度及上年度已過期間計畫實施及預算執行情形：

(一)前年度計畫實施成果及決算辦理概況：

- 1.歲入預算編列 9,929,000 元，執行結果，決算數 9,690,996 元，占預算總額 97.60%。
- 2.歲出預算編列 125,055,000 元，動支第一預備金 1,430,479 元，各類員工待遇準備 510 萬 6,275 元，調整後預算總額為 131,591,754 元，執行結果，決算數 128,255,201 元，占預算總額 97.46%，賸餘數 3,336,553 元。

(二)上年度已過期間(114 年 1 月至 6 月)計畫實施及預算執行情形：

- 1.歲入預算編列 10,960,000 元，截至 114 年 6 月底止，分配數 5,464,597 元，實收數 5,618,853 元，占預算數 51.27%，占分配數 102.82%。
- 2.歲出預算編列 132,118,000 元，動支第一預備金 66,887 元，調整後預算總額為 132,184,887 元，截至 114 年 6 月底止，分配數 82,127,936 元，預算執行數為 76,627,364 元(含預付款 460,453 元)，占預算數 57.97%，占分配數 93.30%。

臺北市勞動檢查處

預算總說明

中華民國 115 年度

三、本年度施政(業務及工作)計畫重點及預算提要：

(一)本年度計畫重點及預期績效：

1. 遵循中央勞動檢查方針及臺北市政府本年度施政綱要，策劃本處勞動檢查業務，督促事業單位恪遵勞動法令及督促中小企業改善工作安全，推動健康安全的職場環境。
2. 執行各項勞動安全衛生監督檢查業務。
3. 製作營造作業等相關安全宣導資料，製作職安衛宣導影片供線上數位學習教材，擴大安衛宣導服務效能。
4. 依行業風險等級特性，篩選部分臨時性、短暫性等顯著風險行業並與其合作，對第一線作業人員實施輔導，雙方會同查核所屬承商或作業人員工作現場，培養事業單位自主查核能力，共同預防職災之發生。
5. 規劃針對達一定勞工人數之「顯著風險」及「中度風險」事業，分年階段實施全面清查。
6. 辦理危險性機械發證檢查作業及高壓容器安全檢查。
7. 辦理職業衛生勞動檢查、推動職場健康促進、臨場照護、預防過勞及職業病防治等業務。
8. 針對不同工作類型及行業別，實施各項勞動條件專案檢查。

(二)本年度預算提要及成本估計：

1. 歲入部分：編列 11,688,000 元，包括審查費 959,000 元，資料使用費 3,000 元，廢舊物資售價 15,000 元，計畫型補助收入 10,638,000 元，其他雜項收入 73,000 元。
2. 歲出部分：編列 139,725,000 元，包括經常門 136,585,000 元，資本門 3,140,000 元。
 - (1) 一般行政共列 115,643,000 元，包括人事費 106,404,000 元，業務費 9,239,000 元。
 - (2) 勞動檢查業務共列 10,304,000 元，包括人事費 1,056,000 元，業務費 9,248,000 元。
 - (3) 接受中央補助支出共列 10,638,000 元，包括人事費 8,544,000 元，業務費 2,094,000 元。
 - (4) 一般建築及設備共列 3,140,000 元，包括交通及運輸設備 140,000 元及其他設備 3,000,000 元。

本 頁 空 白

二、主 要 表

臺北市勞動檢查處

歲入預算表

中華民國115年度

單位：新臺幣千元

科 目				本年度預算數			上年度 預算數	前年度 決算數	本年度與 上年度比較	說 明	
款	項	目	節	名稱及編號	合計	經常門					資本門
				合 計	11,688	11,688	-	10,960	9,691	728	
03				0500000000 規費收入	962	962	-	859	1,263	103	
	059			0510213000 臺北市勞動檢查處	962	962	-	859	1,263	103	
		01		0510213010 行政規費收入	959	959	-	856	1,258	103	
			01	05102130101 審查費	959	959	-	856	1,258	103	本年度預算數係移動式起重機、固定式起重機及吊籠竣工檢查之審查費收入。
			02	0510213030 使用規費收入	3	3	-	3	5	-	
			01	05102130303 資料使用費	3	3	-	3	5	-	本年度預算數係檔案閱覽閱卷費及複製費收入。
04				0700000000 財產收入	15	15	-	15	20	-	
	066			0710213000 臺北市勞動檢查處	15	15	-	15	20	-	
		01		0710213050 廢舊物資售價	15	15	-	15	20	-	
			01	07102130501 廢舊物資售價	15	15	-	15	20	-	本年度預算數係出售廢舊物品零星收入。
06				0900000000 補助及協助收入	10,638	10,638	-	10,086	8,402	552	
	035			0910213000 臺北市勞動檢查處	10,638	10,638	-	10,086	8,402	552	
		01		0910213010 上級政府補助收入	10,638	10,638	-	10,086	8,402	552	
			01	09102130102 計畫型補助收入	10,638	10,638	-	10,086	8,402	552	1.勞動部補助辦理「督促事業單位遵守職業安全衛生法令實施計畫」(依據勞動部114.7.2勞職授字第1140252752號函)9,256,000元。 2.勞動部補助辦理「中小

臺北市勞動檢查處

歲入預算表

中華民國115年度

單位：新臺幣千元

科 目				本年度預算數			上年度 預算數	前年度 決算數	本年度與 上年度比較	說 明	
款	項	目	節	名稱及編號	合計	經常門					資本門
08				12000000000 其他收入	73	73	-	-	6	73	企業工作環境輔導改善計畫」(依據勞動部114.7.14勞職授字第1140253347號函)1,382,000元。 本年度預算數內容與上年度之比較如下： 1.新增員工配住公有宿舍使用費收入57,144元。 2.新增員工配住公有宿舍扣繳房租津貼收入14,400元。 3.新增員工配住公有宿舍機車停車場使用費收入1,200元。
	065			12102130000 臺北市勞動檢查處	73	73	-	-	6	73	
		01		12102130200 雜項收入	73	73	-	-	6	73	
			01	12102130210 其他雜項收入	73	73	-	-	6	73	

臺北市勞動檢查處

歲出預算表

中華民國115年度

單位：新臺幣千元

款	項	目	節	名稱及編號	本年度預算數			上年度 預算數	前年度 決算數	本年度與 上年度比較	說 明
					合計	經常門	資本門				
10				0010000000 臺北市政府勞動局主管	139,725	136,585	3,140	132,118	128,254	7,607	
	004			00102130000 臺北市勞動檢查處	139,725	136,585	3,140	132,118	128,254	7,607	
		01		63102130100 一般行政	115,643	115,643	-	111,673	108,010	3,970	
			01	63102130101 行政管理	115,643	115,643	-	111,673	108,010	3,970	本年度預算數內容與上年度之比較如下： 1.人事費106,404,000元，較上年度增加2,973,000元，依實際需要核實編列。 2.新增套裝軟體476,544元。 3.勞檢業務短程洽公所需交通費及雜費1,080,400元，較上年度增加980,400元。 4.減列勞動檢查M化等資訊系統維護費484,000元。 5.其他合共7,682,056元，較上年度增加24,056元。
		02		63102132800 勞動檢查業務	10,304	10,304	-	9,680	10,381	624	
			01	63102132801 職業安全衛生	9,700	9,700	-	9,171	9,888	529	本年度預算數內容與上年度之比較如下： 1.人事費1,056,000元，較上年度增加44,000元，依實際需要核實編列。 2.職業安全衛生學院數位教材製作暨職安衛論壇1,300,000元，較上年度增加500,000元。 3.其他合共7,344,000元，較上年度減少15,000元。
			02	63102132802 勞動條件	604	604	-	509	493	95	本年度預算數內容與上年度之比較如下： 1.新增辦理勞動條件教育訓練、宣導會等輔導及宣導(含陪同鑑定作業)活動之逾時誤餐餐盒費用64,800元。 2.勞動權益、陪同鑑定檢查等專家學者出席費100,000元，較上年度增加85,000元。 3.辦理勞動基準法行業輔導及宣導(含陪同鑑定作業)之場地佈置、印刷等雜支49,200元，較上年度減少34,800元。 4.各項勞動條件專案檢查資料、勞動條件檢查輔導宣導資料、勞動條件宣導摺頁等印刷費40,000

臺北市勞動檢查處

歲出預算表

中華民國115年度

單位：新臺幣千元

科 目				本年度預算數			上年度 預算數	前年度 決算數	本年度與 上年度比較	說 明	
款	項	目	節	名稱及編號	合計	經常門					資本門
		03		63102136200 接受補助業務支出	-	-	-	8,402	-	元，較上年度減少30,000元。 5.其他合共350,000元，較上年度增加10,000元。	
			01	63102136202 接受中央各部 會補助業務支 出	-	-	-	8,402	-	-本工作計畫已整併至「接受中央各部會補助支出」工作計畫。	
		04		63102137200 接受中央補助支 出	10,638	10,638	-	10,086	-	552	
			01	63102137202 接受中央各部 會補助支出	10,638	10,638	-	10,086	-	552	1.勞動部補助辦理「督促事業單位遵守職業安全衛生法令實施計畫」經費9,256,000元。 2.勞動部補助辦理「中小企業工作環境輔導改善計畫」經費1,382,000元。
		05		63102139000 一般建築及設備	3,140	-	3,140	679	1,461	2,461	
			01	63102139003 交通及運輸設 備	140	-	140	-	640	140	本年度編列汰換電話錄音系統設備1套如列數。
			02	63102139004 其他設備	3,000	-	3,000	679	821	2,321	本年度編列套裝軟體及個人電腦租賃費等，共計3,000,000元。

三、附 屬 表

臺北市勞動檢查處

歲入項目說明提要與預算明細表

經常門

中華民國115年度

單位：新臺幣元

行政規費收入—審查費	來源別子目及細目與編號 05102130101 行政規費收入-審查費	承辦單位	危險機械設備科	預算金額	959,000元	行政規費收入—審查費
歲入項目說明	一、項目內容：對雇主申請之危險性機械或設備檢查，如起重機、升降機等竣工檢查之審查費收入。 二、法令依據：職業安全衛生法。 三、計算方法：依「危險性機械及設備檢查費收費標準」計列： 1.移動式起重機4,800元x64座=307,200元。 2.固定式起重機5,680元x110座=624,800元。 3.吊籠3,000元x9座=27,000元。 四、實施進度：自115年1月1日起至115年12月31日止。 五、完成方法：依規定解繳市庫。 六、預期成果：確保工作者安全。					

臺北市勞動檢查處

歲入項目說明提要與預算明細表

經常門

中華民國115年度

單位：新臺幣元

	科目名稱及編號	單位	數量	單價	預算數	說明及收入依據	
行政規費收入—審查費	合計				959,000		行政規費收入—審查費
	05102130101 審查費	座	64	4,800	307,200	移動式起重機竣工檢查之審查費收入。 收入依據：職業安全衛生法。	
		座	110	5,680	624,800	固定式起重機竣工檢查之審查費收入。 收入依據：職業安全衛生法。	
		座	9	3,000	27,000	吊籠竣工檢查之審查費收入。 收入依據：職業安全衛生法。	

臺北市勞動檢查處

歲入項目說明提要與預算明細表

經常門

中華民國115年度

單位：新臺幣元

	來源別子目及細目與編號	承辦單位	預算金額	
使用規費收入—資料使用費	05102130303 使用規費收入-資料使用費	秘書室	3,000元	使用規費收入—資料使用費
歲入項目說明	<p>一、項目內容： 對民眾依行政程序法至本處調閱檔案資料之閱卷及影印收入。</p> <p>二、法令依據： 檔案法及檔案閱覽抄錄複製收費標準。</p> <p>三、計算方法： 1.閱卷收入1,000元x1年=1,000元。 2.影印收入2元x1,000張=2,000元。</p> <p>四、實施進度： 自115年1月1日起至115年12月31日止。</p> <p>五、完成方法： 依規定解繳市庫。</p> <p>六、預期成果： 維護事業單位及勞工權益。</p>			

臺北市勞動檢查處

歲入項目說明提要與預算明細表

經常門

中華民國115年度

單位：新臺幣元

	科目名稱及編號	單位	數量	單價	預算數	說明及收入依據
使用規費收入—資料使用費	合計				3,000	
	05102130303 資料使用費	年	1	1,000	1,000	民眾申請調閱檔案之閱卷收入。 收入依據：檔案法及檔案閱覽抄錄複製收費標準。
		張	1,000	2	2,000	民眾調閱檔案影印收入。 收入依據：檔案法及檔案閱覽抄錄複製收費標準。

使用規費收入—資料使用費

臺北市勞動檢查處

歲入項目說明提要與預算明細表

經常門

中華民國115年度

單位：新臺幣元

廢舊物資售價 — 廢舊物資售價	來源別子目及 細目與編號	07102130501 廢舊物資售價-廢舊物資售價	承辦單位	秘書室	預算金額	15,000元
歲 入 項 目 說 明	一、項目內容： 將到達使用年限且已不堪使用之財產報廢，殘值繳庫。 二、法令依據： 依據臺北市市有財產報廢處理原則辦理。 三、計算方法： 15,000元x1年=15,000元。 四、實施進度： 自115年1月1日起至115年12月31日止。 五、完成方法： 按照廢舊物資實際出售件數核計解繳市庫。 六、預期成果： 增加市庫收入。					

廢舊物資售價—廢舊物資售價

臺北市勞動檢查處

歲入項目說明提要與預算明細表

經常門

中華民國115年度

單位：新臺幣元

科目名稱及編號	單位	數量	單價	預算數	說明及收入依據
合計				15,000	
07102130501 廢舊物資售價	年	1	15,000	15,000	出售廢舊物品零星收入。 收入依據：臺北市市有財產 報廢處理原則。

廢舊物資售價—廢舊物資售價

廢舊物資售價—廢舊物資售價

臺北市勞動檢查處

歲入項目說明提要與預算明細表

經常門

中華民國115年度

單位：新臺幣元

上級政府補助收入—計畫型補助收入	來源別子目及細目與編號 09102130102 上級政府補助收入-計畫型補助收入	承辦單位 一般行業科	預算金額 10,638,000元	
歲入項目說明	一、項目內容： 1.勞動部「補助直轄市勞動檢查機構督促事業單位遵守職業安全衛生法令實施計畫」之補助款。 2.勞動部「補助地方政府參與推動中小企業工作環境輔導改善計畫」之補助款。 二、法令依據： 依中央對直轄市及縣(市)政府補助辦法辦理。 三、計算方法： 1.勞動部補助本市辦理督促事業單位遵守職業安全衛生法令實施計畫之補助收入9,256,000元。 2.勞動部補助本市參與推動中小企業工作環境輔導改善計畫之補助收入1,382,000元。 四、實施進度： 自115年1月1日起至115年12月31日止。 五、完成方法： 依規定解繳市庫。 六、預期成果： 落實勞工法令，保障勞工權益。			

上級政府補助收入—計畫型補助收入

臺北市勞動檢查處

歲入項目說明提要與預算明細表

經常門

中華民國115年度

單位：新臺幣元

	科目名稱及編號	單位	數量	單價	預算數	說明及收入依據
上級政府補助收入—計畫型補助收入	合計				10,638,000	
	09102130102 計畫型補助收入	年	1	9,256,000	9,256,000	勞動部補助本市辦理督促事業單位遵守職業安全衛生法令實施計畫之補助款。 收入依據：勞動部114年7月2日勞職授字第1140252752號函。
		年	1	1,382,000	1,382,000	勞動部補助本市參與推動中小企業工作環境輔導改善計畫之補助款。 收入依據：勞動部114年7月14日勞職授字第1140253347號函。

上級政府補助收入—計畫型補助收入

臺北市勞動檢查處

歲入項目說明提要與預算明細表

經常門

中華民國115年度

單位：新臺幣元

	來源別子目及 細目與編號	12102130210 雜項收入-其他雜項收入	承辦單位	秘書室	預算金額	73,000元	
雜項收入—其他雜項收入	<p>一、項目內容： 1.員工配住公有宿舍扣繳房租津貼收入。 2.員工配住公有宿舍使用費收入。 3.員工配住公有宿舍機車停車場使用費收入。</p> <p>二、法令依據： 1.依據行政院頒定全國軍公教員工待遇支給要點第4點。 2.依據臺北市政府所屬各機關學校職務宿舍設置管理要點第10點。 3.臺北市政府公務人員訓練處停車場收費基準第4點。</p> <p>三、計算方法： 1.員工配住公有宿舍扣繳房租津貼收入:委任第4職等至薦任第7職等每人每月600元。 2.員工配住公有宿舍使用費收入：依使用坪數計費，公務人員訓練處D區每人每月2,381元。 3.員工配住公有宿舍機車停車場使用費收入：每人每年600元。</p> <p>四、實施進度： 自115年1月1日起至115年12月31日止。</p> <p>五、完成方法： 依規定解繳市庫。</p> <p>六、預期成果： 增進員工福利並增加市庫收入。</p>						雜項收入—其他雜項收入
歲入項目說明							

臺北市勞動檢查處

歲入項目說明提要與預算明細表

經常門

中華民國115年度

單位：新臺幣元

	科目名稱及編號	單位	數量	單價	預算數	說明及收入依據	
雜項收入—其他雜項收入	合計				73,000		雜項收入—其他雜項收入
	12102130210 其他雜項收入	月	12	1,200	14,400	員工配住公有宿舍扣繳房租津貼收入(新增)：委任第4職等至薦任第7職等每人每月600元x2人x12月=14,400元。 收入依據：依據行政院頒定全國軍公教員工待遇支給要點第4點。	
		月	12	4,762	57,144	員工配住公有宿舍使用費收入(新增)：公務人員訓練處D區每人每月2,381元x2人x12月=57,144元。 收入依據：依據臺北市政府所屬各機關學校職務宿舍設置管理要點第10點。	
		年	1	1,200	1,200	員工配住公有宿舍機車停車場使用費收入(新增)：每人每年600元x2人=1,200元。 收入依據：臺北市政府公務人員訓練處停車場收費基準第4點。	
		年	1	256	256	配合預算編列至千元，增列進位數256元。 收入依據：	

臺北市勞動檢查處

歲出計畫說明提要與各項費用明細表

中華民國115年度

單位：新臺幣元

一般行政—行政管理	業務計畫及工作計畫名稱與編號	63102130101 一般行政-行政管理	承辦單位	秘書室、綜合規劃科、會計室、人事室、政風室	預算金額	115,643,000元	一般行政—行政管理
歲出計畫說明	<p>一、計畫內容：</p> <ol style="list-style-type: none"> 1.辦理各項物品、工程之採購及招標、文書管理、研考(含人民陳情、申訴、專案、行政革新、局務及處務會議等案件之列管及提升服務品質工作之推動)及庶務，提供本市勞工及雇主有關職業安全衛生資料諮詢服務等工作。 2.辦理預算、會計及統計工作。 3.配合行政革新、政府再造政策，建構企業化經營精神，強化組織業務。進行人力評鑑，實施單一窗口便民政策，厲行主動、走動之人事服務品質。 4.執行業務稽核，受理檢舉案件，防範貪瀆不法，辦理法令宣導、財產申報、機關安全與機密維護。 <p>二、預期成果：</p> <ol style="list-style-type: none"> 1.配合業務科工作進度辦理物品、設備、儀器等採購作業，並辦理收發文及檔案管理等文書作業，縮短文書處理時限、簡化作業流程，提升行政效率，加強為民服務並提供本市勞工及雇主有關職業安全衛生資料及諮詢服務，提升為民服務績效，促進業務順利推展。 2.確實做到事前控制、事後審核，務期預算與計畫配合。 3.強化職位功能，厲行分層負責，推行組織學習單一窗口，塑造快樂、創新、效率之公務環境。 4.落實監督功能，提高守法意識，防止貪瀆弊案，促進廉潔風氣及行政透明度。 						
	分支計畫及用途別科目	單位	數量	單價	預算數	說明	
	合計				115,643,000	較上年度預算數111,673,000元，增加3,970,000元。	
	01人員維持費				106,404,000	較上年度預算數103,431,000元，增加2,973,000元。	
	1000 人事費				106,404,000		
	1015 法定編制人員待遇				67,637,704		
		年	1	67,637,704	67,637,704	職員86人薪津(詳人事費分析表)。	
	1025 技工及工友待遇				2,289,960		
		年	1	2,289,960	2,289,960	職工5人工資(詳人事費分析表)。	
	1030 獎金				16,459,279		
		年	1	7,575,691	7,575,691	依考績法規定核發之獎金。	
		年	1	8,883,588	8,883,588	依規定核發之年終工作獎金。	
	1035 其他給與				2,434,936		
		年	1	1,408,000	1,408,000	休假補助費。	
		人、月	57×12	630	430,920	員工上下班交通費(含聘用勞動檢查員)。	

臺北市勞動檢查處

歲出計畫說明提要與各項費用明細表

中華民國115年度

單位：新臺幣元

分支計畫及用途別科目	單位	數量	單價	預算數	說明
一般行政—行政管理	人、月	16×12	1,008	193,536	員工上下班交通費(含聘用勞動檢查員)。
	人、月	5×12	1,176	70,560	員工上下班交通費(含聘用勞動檢查員)。
	人、月	1×12	1,260	15,120	員工上下班交通費(含聘用勞動檢查員)。
	人、月	22×12	1,200	316,800	員工上下班交通費(含聘用勞動檢查員)。
	1040 加班費			3,645,944	
	年	1	1,839,936	1,839,936	本處員工辦理各項業務超時加班費。
	年	1	1,806,008	1,806,008	未休假加班費。
	1050 退休離職儲金			7,511,381	
	年	1	7,328,184	7,328,184	提撥退撫基金。
	年	1	183,197	183,197	提撥勞工退休準備金。
1055 保險				6,424,796	
	年	1	4,084,908	4,084,908	職員及職工健保費。
	年	1	2,096,124	2,096,124	職員公保費。
	年	1	243,764	243,764	職工勞保費。
02一般業務				8,867,000	較上年度預算數7,870,000元，增加997,000元。
2000 業務費				8,867,000	
2006 水電費				936,550	
	年	1	36,550	36,550	水費。
	年	1	900,000	900,000	電費。
2009 通訊費				713,947	
	年	1	280,000	280,000	電話費。
	年	1	433,947	433,947	郵資。
2018 資訊服務費				900,304	
	年	1	1,000	1,000	電腦硬體設備維護服務費。

臺北市勞動檢查處

歲出計畫說明提要與各項費用明細表

中華民國115年度

單位：新臺幣元

分支計畫及用途別科目	單位	數量	單價	預算數	說明	
2021 其他業務租金	年	1	374,760	374,760	線上服務等系統功能維護費。	
	年	1	476,544	476,544	套裝軟體(新增)。	
	年	1	48,000	48,000	防火牆授權與維護服務。	
				230,400		
	年	1	201,600	201,600	租用公務車停車費。	
	年	1	28,800	28,800	租用公務機車停車費。	
	2024 稅捐及規費				54,930	
		年	1	33,690	33,690	公務車輛使用牌照稅(詳公務車輛明細表)。
		年	1	18,540	18,540	公務車輛燃料使用費(詳公務車輛明細表)。
	2027 保險費	年	1	2,700	2,700	公務車輛檢驗費(詳公務車輛明細表)。
				28,668		
2036 按日按件計資酬金	年	1	26,688	26,688	公務車輛保險費(詳公務車輛明細表)。	
	人	11	180	1,980	志工保險費。	
2051 物品				18,000		
	年	1	10,000	10,000	建物公共安全檢查、消防設施檢修申報費。	
	節	4	2,000	8,000	文書作業等講習外聘講師鐘點費。	
				210,363		
2054 一般事務費	年	1	31,000	31,000	傳真機用碳粉及轉寫帶等。	
	件	11	450	4,950	志工背心(2年1編)。	
	年	1	57,000	57,000	資訊用品及零組件(新增)。	
	年	1	117,413	117,413	公務車輛油料費(詳公務車輛明細表)。	
				3,976,364		
	坪、月	776.64×12	60	559,181	辦公大樓清潔維持費。	

一般行政—行政管理

一般行政—行政管理

臺北市勞動檢查處

歲出計畫說明提要與各項費用明細表

中華民國115年度

單位：新臺幣元

分支計畫及用途別科目	單位	數量	單價	預算數	說明
一般行政—行政管理	年	1	11,645	11,645	行政業務印刷費。
	年	1	1,304,760	1,304,760	大樓管理費。
	年	1	25,200	25,200	機械保全服務費等。
	人次	31	120	3,720	各項活動及會議逾時誤餐餐盒費用。
	人、月	86×12	360	371,520	統籌業務費，按職員每人每月360元編列。
	人、月	5×12	50	3,000	統籌業務費，按駕駛、技工、工友每人每月50元編列。
	人次	520	150	78,000	志工餐點及交通補助。
	年	1	1,569,754	1,569,754	檔案管理及文書作業委外(人力)。
	輛、月	8×12	429	41,184	電動機車電池租賃費。
	年	1	8,400	8,400	辦公大樓二氧化碳濃度監測。
2063 房屋建築養護費				86,640	
	年	1	86,640	86,640	萬華車站大樓BOT案公益樓層2567.41平方公尺修繕費。
2066 車輛及辦公器具養護費				169,714	
	年	1	169,714	169,714	公務車輛養護費(詳公務車輛明細表)。
2069 設施及機械設備養護費				289,720	
	年	1	80,000	80,000	各項設施及機械設備養護費。
	年	1	134,120	134,120	水電空調保養費。
	月	12	6,300	75,600	電話總機系統設備維護費。
2072 國內旅費				18,600	
	人、天	6×2	1,550	18,600	市外出差旅費。
2084 短程車資				1,080,400	
	年	1	1,080,400	1,080,400	勞檢業務短程洽公所需交通費及雜費。

一般行政—行政管理

臺北市勞動檢查處

歲出計畫說明提要與各項費用明細表

中華民國115年度

單位：新臺幣元

	分支計畫及用途別科目	單位	數量	單價	預算數	說明
一般行政—行政管理	2093 特別費				152,400	
		月	12	12,700	152,400	處長特別費。
	05會計業務				38,000	較上年度預算數38,000元，無增減。
	2000 業務費				38,000	
	2054 一般事務費				38,000	
		本	116	250	29,000	印製預算書表。
		年	1	9,000	9,000	印製會計資料、購置法規及辦公事務用品等。
	06人事業務				312,000	較上年度預算數312,000元，無增減。
	2000 業務費				312,000	
	2054 一般事務費				312,000	
		人、年	91x1	3,000	273,000	文康活動費。
		年	1	30,000	30,000	人事業務印刷費。
		年	1	9,000	9,000	健康檢查費(不含檢查員及聘用檢查員特殊健檢)。
	07政風業務				22,000	較上年度預算數22,000元，無增減。
	2000 業務費				22,000	
2036 按日按件計資酬金				8,000		
	節	4	2,000	8,000	政風法令宣導、公務機密等演講外聘講師鐘點費。	
2054 一般事務費				14,000		
	年	1	14,000	14,000	政風法令宣導用文具用品、海報製作及雜支等費用。	

臺北市勞動檢查處

歲出計畫說明提要與各項費用明細表

中華民國115年度

單位：新臺幣元

勞 動 檢 查 業 務 — 職 業 安 全 衛 生	業務計畫及工作計畫 名稱與編號	63102132801 勞動檢查業務-職業安全衛生	承辦 單位	綜合規劃科、土木工程 科、建築工程科、職業衛 生科、危險機械設備科、 一般行業科、秘書室	預算 金額	9,700,000元	勞 動 檢 查 業 務 — 職 業 安 全 衛 生
歲 出 計 畫 說 明	<p>一、計畫內容：</p> <ol style="list-style-type: none"> 1.執行各項勞動安全衛生監督檢查業務。 2.製作營造作業等相關安全宣導資料，製作職安衛宣導影片供線上數位學習教材，擴大安衛宣導服務效能。 3.因應職業安全衛生法正式施行適用範圍擴及全行業，將針對擴大適用之事業單位，依其規模及風險危害等級逐年規劃辦理宣導及輔導。 4.辦理危險性機械發證檢查作業及高壓容器安全檢查。 5.辦理職業衛生勞動檢查、推動職場健康促進、臨場照護、預防過勞及職業病防治等業務。 6.應用數位及體感等智慧科技設施，辦理職安衛教育訓練、宣導輔導及監督管理等工作。 <p>二、預期成果：</p> <ol style="list-style-type: none"> 1.輔導事業單位推動安衛自主管理，建立一般行業安全衛生自主管理及營造業工地自主管理認證制度，促使事業單位自願性的提升安衛管理水準。 2.強力實施營造作業勞動檢查，降低工程職業災害，維護工作者安全。 3.推動辦理勞動檢查M化作業，擴大安全衛生網路服務及訊息傳遞功能。 4.實施高溫室外作業宣導及勞動檢查，監督事業單位落實熱危害預防措施。 						
分支計畫及用途別科目		單位	數量	單價	預算數	說 明	
合計					9,700,000	較上年度預算數9,171,000元，增加529,000元。	
01人員維持費					1,056,000	較上年度預算數1,012,000元，增加44,000元。	
1000 人事費					1,056,000		
1020 約聘僱人員待遇					797,188		
		年	1	797,188	797,188	約聘人員1人薪津(詳人事費分析表)。	
1030 獎金					81,890		
		年	1	81,890	81,890	依規定核發之年終工作獎金。	
1035 其他給與					17,600		
		年	1	17,600	17,600	休假補助費。	
1040 加班費					29,202		
		年	1	29,202	29,202	未休假加班費。	
1050 退休離職儲金					41,073		
		年	1	41,073	41,073	提撥約聘人員勞工退休金。	

臺北市勞動檢查處

歲出計畫說明提要與各項費用明細表

中華民國115年度

單位：新臺幣元

分支計畫及用途別科目	單位	數量	單價	預算數	說 明	
勞 動 檢 查 業 務 — 職 業 安 全 衛 生	1055 保險			89,047		
		年	1	34,838	34,838	約聘人員健保費。
		年	1	54,209	54,209	約聘人員勞保費。
	03職業安全				2,785,000	較上年度預算數2,874,000元，減少89,000元。
	2000 業務費				2,785,000	
	2003 教育訓練費				40,000	
		人、年	8×1	5,000	40,000	檢查員參加職業安全相關研習、講習會及在職訓練等教材、報名、訓練費。
	2009 通訊費				720,000	
		年	1	720,000	720,000	勞動檢查作業上網數據通信年費。
	2036 按日按件計資酬金				180,500	
	人次	69	2,500	172,500	勞安宣導及技術諮詢座談、審查暨研討會等專家學者出席費。	
	節	2	1,000	2,000	辦理職業安全衛生教育訓練及輔導自主管理說明及成果座談會等內聘講師鐘點費。	
	節	3	2,000	6,000	辦理職業安全衛生教育訓練及輔導自主管理說明及成果座談會等外聘講師鐘點費。	
2051 物品				497,534		
	年	1	258,894	258,894	各項檢查業務用安全防護設備、器具、檢查用工具、記憶卡、電池、耗材及法令叢書、刊物等用品。	
	套	56	500	28,000	檢查員雨衣。	
	頂	25	400	10,000	檢查員工地安全帽。	
	雙	56	1,500	84,000	檢查員工地安全鞋(絕緣鞋)。	
	雙	56	340	19,040	檢查員雨鞋(套)。	
	個	24	2,000	48,000	檢查員工具包。	
	頂	8	2,000	16,000	檢查員機車安全帽(2年1編)。	

勞
動
檢
查
業
務
—
職
業
安
全
衛
生

臺北市勞動檢查處

歲出計畫說明提要與各項費用明細表

中華民國115年度

單位：新臺幣元

分支計畫及用途別科目	單位	數量	單價	預算數	說明
2054 一般事務費	人、雙	56x2	300	33,600	檢查員袖套（2年1編）。
	臺、月、張、年	2x12x18750	0.6	270,000	影印機使用費。
	年	1	71,996	71,996	各項專案檢查、勞動安全防護網及電子報等資料表報印刷費。
	年	1	20,000	20,000	安全訓練宣導資料、手冊、技術圖說、摺頁、表報等印刷費。
	件	10	13,900	139,000	營造工程安全衛生宣導海報、摺頁(含設計費用)。
	人次	100	120	12,000	辦理職業安全衛生教育訓練及輔導自主管理說明及成果座談會逾時誤餐餐盒費用。
	年	1	148,000	148,000	各項檢查業務及危險性工作場所審查暨研討會、企業勞安自主管理宣導文具用品及紙張等耗材。
	年	1	192,000	192,000	檢查員特殊健康檢查費。
	人次	266	120	31,920	例行業務及各項專案檢查等活動及會議逾時誤餐餐盒費用。
	套	56	2,300	128,800	檢查員冬季工作服。
2072 國內旅費				333,250	
	人、天	43x5	1,550	333,250	市外出差旅費。
04職業衛生				333,000	較上年度預算數333,000元，無增減。
2000 業務費				333,000	
2003 教育訓練費				20,000	
	人、年	4x1	5,000	20,000	參加職業衛生相關研習、講習會及在職訓練等教材、報名、訓練費。
2036 按日按件計資酬金				15,000	
	人次	6	2,500	15,000	職業病防治技術諮詢及職業災害檢討會等專家學者出席

勞動檢查業務—職業安全衛生

勞動檢查業務—職業安全衛生

臺北市勞動檢查處

歲出計畫說明提要與各項費用明細表

中華民國115年度

單位：新臺幣元

分支計畫及用途別科目	單位	數量	單價	預算數	說明
勞 動 檢 查 業 務 — 職 業 安 全 衛 生	2051 物品			57,000	費。
	年	1	30,000	30,000	職業衛生檢查及宣導業務用防護設備、器具、工具、電池、耗材及法令叢書、刊物等用品。
	年	1	27,000	27,000	職業衛生用試料及裝置等耗材。
	2054 一般事務費			106,750	
	年	1	15,000	15,000	職業衛生檢查及宣導海報、手冊、圖說、摺頁、表單等印刷費。
	年	1	64,000	64,000	檢查員特殊健康檢查費。
	人次	64	120	7,680	例行業務及各項專案檢查等活動及會議逾時誤餐餐盒費用。
	年	1	20,070	20,070	安全衛生檢查及宣導業務文具用品等。
	2069 設施及機械設備養護費			80,000	
	年	1	80,000	80,000	職業衛生儀器及設備檢定、校正或零件、感測器更換等維護費。
2072 國內旅費				54,250	
人、天	7×5	1,550	54,250	市外出差旅費。	
05職業安全衛生教育訓練				5,335,000	較上年度預算數4,786,000元，增加549,000元。
2000 業務費				5,335,000	
2036 按日按件計資酬金				1,904,636	
節	916	1,000	916,000	各行業職業安全衛生教育、訓練及講習內聘講師鐘點費。	
節	69	2,000	138,000	各行業職業安全衛生教育、訓練及講習外聘講師鐘點費。	
節	154	2,000	308,000	職業安全衛生學院外聘講師鐘點費。	

勞
動
檢
查
業
務
—
職
業
安
全
衛
生

臺北市勞動檢查處

歲出計畫說明提要與各項費用明細表

中華民國115年度

單位：新臺幣元

分支計畫及用途別科目	單位	數量	單價	預算數	說明
勞動檢查業務－職業安全衛生	式	1	542,636	542,636	職業安全衛生教育訓練資訊服務平臺及罰鍰移送等資料輸入費(人力)。
	2051 物品			74,690	
	年	1	74,690	74,690	辦理職業安全衛生教育訓練文具用品及教材機具、教具模型(含高空繩索零件)等。
	2054 一般事務費			3,355,674	
	年	1	73,914	73,914	辦理職業安全衛生教育訓練資料印刷費等。
	人次	2,248	120	269,760	辦理職業安全衛生教育訓練逾時誤餐餐盒費用。
	場	2	56,000	112,000	職業安全衛生相關宣導活動及會議費。
	場	50	30,000	1,500,000	職業安全衛生學院委外辦理教育訓練。
	式	1	1,300,000	1,300,000	職業安全衛生學院數位教材製作暨職安衛論壇。
	年	1	100,000	100,000	辦理「職業安全衛生防災技術、輔導及宣導」經費。
06督促遵守職業安全法令				191,000	較上年度預算數166,000元，增加25,000元。
2000 業務費				191,000	
2009 通訊費				13,200	
年	1	13,200	13,200	勞動檢查作業上網數據通信年費。	
2051 物品				13,548	
年	1	13,548	13,548	各項檢查業務用安全防護設備、器具、檢查用工具、記憶卡、電池、耗材及法令叢書、刊物等用品。	
2054 一般事務費				129,142	
人、年	1	3,000	3,000	3,000	文康活動費。
年	1	1,890	1,890	1,890	各項檢查資料、手冊、報告及表報印刷費。
年	1	14,652	14,652	14,652	電腦租賃費。

臺北市勞動檢查處

歲出計畫說明提要與各項費用明細表

中華民國115年度

單位：新臺幣元

分支計畫及用途別科目	單位	數量	單價	預算數	說明
2072 國內旅費 2084 短程車資	年	1	80,000	80,000	聘用檢查員特殊健康檢查費。
	年	1	6,600	6,600	影印機租賃費。
	套	10	2,300	23,000	檢查員冬季工作服。
	人、天	1×7	1,550	10,850	市外出差旅費。
	年	1	24,260	24,260	檢查業務短程洽公所需交通費及雜費。

勞動檢查業務－職業安全衛生

勞動檢查業務－職業安全衛生

臺北市勞動檢查處

歲出計畫說明提要與各項費用明細表

中華民國115年度

單位：新臺幣元

勞動檢查業務—勞動條件	業務計畫及工作計畫名稱與編號	63102132802 勞動檢查業務-勞動條件	承辦單位	勞動條件科、秘書室	預算金額	604,000元	勞動檢查業務—勞動條件
歲出計畫說明	<p>一、計畫內容： 本處規劃、勞動局或勞動部交查之勞動條件專案檢查、相關宣導及輔導業務，促使各行業遵守勞動基準法及相關法規，解決勞資爭議，確保工作者勞動權益。</p> <p>二、預期成果： 實施事業單位勞動條件、性別平等監督檢查，並落實工會會同檢查機制，促使事業單位遵守勞動基準法、就業服務法、性別平等工作法等相關法規，確保勞工勞動權益，促進勞資和諧。</p>						
	分支計畫及用途別科目	單位	數量	單價	預算數	說 明	
	合計				604,000	較上年度預算數509,000元，增加95,000元。	
	03勞動條件檢查				604,000	較上年度預算數509,000元，增加95,000元。	
	2000 業務費				604,000		
	2036 按日按件計資酬金				180,000		
		人次	40	2,500	100,000	勞動權益、陪同鑑定檢查等專家學者出席費。	
		節	68	1,000	68,000	勞動條件宣導會、協助各行業同業公會培訓勞動條件種子教育人員等內聘講師鐘點費。	
		節	6	2,000	12,000	勞動條件宣導會、協助各行業同業公會培訓勞動條件種子教育人員等外聘講師鐘點費。	
	2051 物品				111,500		
		年	1	53,280	53,280	各項勞動條件檢查業務用電池、記憶卡及充電器、勞動法令叢書、刊物等檢查用品。	

臺北市勞動檢查處

歲出計畫說明提要與各項費用明細表

中華民國115年度

單位：新臺幣元

分支計畫及用途別科目	單位	數量	單價	預算數	說明
2054 一般事務費	套	13	500	6,500	檢查員雨衣。
	雙	13	1,500	19,500	檢查員工地安全鞋(絕緣鞋)。
	雙	13	340	4,420	檢查員雨鞋(套)。
	個	9	2,000	18,000	檢查員工具包。
	頂	1	2,000	2,000	檢查員機車安全帽(2年1編)。
	人、雙	13x2	300	7,800	檢查員袖套(2年1編)。
	年	1	40,000	40,000	各項勞動條件專案檢查資料、勞動條件檢查輔導宣導資料、勞動條件宣導摺頁等印刷費。
2072 國內旅費	年	1	49,200	49,200	辦理勞動基準法行業輔導及宣導(含陪同鑑定作業)之場地佈置、印刷等雜支。
	年	1	48,000	48,000	檢查員特殊健康檢查費。
	套	13	2,300	29,900	檢查員冬季工作服。
	人次	540	120	64,800	辦理勞動條件教育訓練、宣導會等輔導及宣導(含陪同鑑定作業)活動之逾時誤餐餐盒費用(新增)。
	人、天	13x4	1,550	80,600	市外出差旅費。

勞動檢查業務－勞動條件

勞動檢查業務－勞動條件

臺北市勞動檢查處

歲出計畫說明提要與各項費用明細表

中華民國115年度

單位：新臺幣元

接受中央補助支出—接受中央各部會補助支出	業務計畫及工作計畫名稱與編號	63102137202 接受中央補助支出-接受中央各部會補助支出	承辦單位	一般行業科	預算金額	10,638,000元	接受中央補助支出—接受中央各部會補助支出
歲出計畫說明	<p>一、計畫內容： 1.勞動部補助本市辦理督促事業單位遵守職業安全衛生法令實施計畫聘用勞動檢查員，辦理轄內事業單位職業安全衛生檢查事項。 2.勞動部補助本市辦理推動中小企業工作環境輔導改善計畫專責人員，辦理臺北市轄內中小企業之安全衛生宣導、輔導及教育訓練相關活動事項。</p> <p>二、預期成果： 1.擴大職業安全衛生檢查能量，督促本市轄內事業單位遵守職業安全衛生法令，以保障勞動權益。 2.督促中小企業改善職業安全衛生，提升工作者勞動之環境，以期降低職業災害發生。</p>						
	分支計畫及用途別科目	單位	數量	單價	預算數	說 明	
	合計				10,638,000	較上年度預算數10,086,000元，增加552,000元。	
	01接受中央各部會補助業務支出				10,638,000	較上年度預算數10,086,000元，增加552,000元。	
	1000 人事費				9,256,000	01-督促遵守職業安全法令	
	1020 約聘僱人員待遇	年	1	5,945,408	8,544,000	約聘人員9人薪津(詳人事費分析表)。	
	1030 獎金	年	1	662,566	5,945,408	依規定核發之年終工作獎金。	
	1035 其他給與	年	1	142,400	662,566	休假補助費。	
	1040 加班費	年	1	504,560	142,400	辦理業務超時加班費。	
		年	1	236,270	740,830	未休假加班費。	

臺北市勞動檢查處

歲出計畫說明提要與各項費用明細表

中華民國115年度

單位：新臺幣元

分支計畫及用途別科目	單位	數量	單價	預算數	說明	
接受中央補助支出—接受中央各部會補助支出	1050 退休離職儲金	年	1	332,319	332,319	提撥約聘人員勞工退休金。
	1055 保險	年	1	281,870	281,870	約聘人員健保費。
		年	1	438,607	438,607	約聘人員勞保費。
	2000 業務費				712,000	
	2009 通訊費	年	1	106,800	106,800	勞動檢查作業上網數據通信年費。
	2051 物品	年	1	109,618	109,618	各項檢查業務用安全防護設備、器具、檢查用工具、記憶卡、電池、耗材及法令叢書、刊物等用品。
	2054 一般事務費	人、年	9×1	3,000	27,000	文康活動費。
		年	1	12,554	12,554	各項檢查資料、手冊、報告及表報印刷費。
		年	1	118,548	118,548	電腦租賃費。
		年	1	53,400	53,400	影印機租賃費。
	2072 國內旅費	人、天	9×7	1,550	97,650	市外出差旅費。
	2084 短程車資	年	1	186,430	186,430	檢查業務短程洽公所需交通費及雜費。
					1,382,000	02-中小企業工作環境輔導改善
	2000 業務費				1,382,000	
	2027 保險費	人、年	30×1	4,000	120,000	輔導員保險費。
2033 約用人員酬金				828,364		

臺北市勞動檢查處

歲出計畫說明提要與各項費用明細表

中華民國115年度

單位：新臺幣元

分支計畫及用途別科目	單位	數量	單價	預算數	說明
接受中央補助支出—接受中央各部會補助支出	年	1	828,364	828,364	進用1人專責人員薪資、年終獎金、勞健保、勞工退休金、加班費及資遣費等。
	2036 按日按件計資酬金			250,000	
	年	1	250,000	250,000	專業輔導費。
	2051 物品			525	
	年	1	525	525	個人防護具。
	2054 一般事務費			154,500	
	人、年	1×1	3,000	3,000	文康活動費。
	年	1	120,000	120,000	安衛家族活動經費（家族團體）。
	年	1	1,500	1,500	專責人員體格檢查及健康檢查費用。
	人次	50	120	6,000	輔導團工作業務檢討會議逾時誤餐餐盒費用。
	年	1	24,000	24,000	電腦租賃費。
	2069 設施及機械設備養護費			5,000	
	年	1	5,000	5,000	數位相機維修費。
2072 國內旅費			18,600		
人、天	1×12	1,550	18,600	市外出差旅費。	
2084 短程車資			5,011		
年	1	5,011	5,011	業務短程洽公所需交通費及雜費。	

臺北市勞動檢查處

歲出計畫說明提要與各項費用明細表

中華民國115年度

單位：新臺幣元

一般建築及設備—交通及運輸設備	業務計畫及工作計畫 名稱與編號	63102139003 一般建築及設備-交通及運輸設備	承辦 單位	秘書室	預算 金額	140,000元	一般建築及設備—交通及運輸設備
歲出計畫說明	<p>一、計畫內容：汰換電話錄音系統設備。</p> <p>二、預期成果：配合市府政策需升級為Windows11，以降低資安風險。</p>						
	分支計畫及用途別科目	單位	數量	單價	預算數	說 明	
	合計				140,000	較上年度預算數0元，增加140,000元。	
	03交通及運輸設備				140,000	較上年度預算數0元，增加140,000元。	
	3000 設備及投資				140,000		
	3020 機械設備費	套	1	140,000	140,000	汰換電話錄音系統設備。	

臺北市勞動檢查處

歲出計畫說明提要與各項費用明細表

中華民國115年度

單位：新臺幣元

一般建築及設備—其他設備	業務計畫及工作計畫名稱與編號	63102139004 一般建築及設備-其他設備	承辦單位	綜合規劃科、秘書室	預算金額	3,000,000元	一般建築及設備—其他設備
歲出計畫說明	<p>一、計畫內容： 個人電腦租賃費、購置套裝軟體、汰換機房冷氣機。</p> <p>二、預期成果： 1.配合電子化政府政策，提高行政效率及便民服務。 2.配合本府新雲平台轉移時程和作業，辦理採購對外服務所須之作業系統權、用戶端等軟體授權。 3.汰換機房老舊冷氣機，強化機房空調溫度穩定性。</p>						
	分支計畫及用途別科目	單位	數量	單價	預算數	說 明	
	合計				3,000,000	較上年度預算數679,000元，增加2,321,000元。	
	04其他設備				3,000,000	較上年度預算數679,000元，增加2,321,000元。	
	3000 設備及投資				2,538,971		
	3030 資訊軟硬體設備費				2,515,620		
		年	1	2,515,620	2,515,620	套裝軟體。	
	3035 雜項設備費				23,351		
		臺	1	22,400	22,400	汰換機房冷氣機(2.9kw)。	
		年	1	951	951	配合預算編列至千元，增列進位數951元。	
					49,957	02-110年個人電腦租賃費 本項係110-115年度連續性計畫，總經費經議會審定為473,125元(不含110年度已編列131,240元)，除以前年度已編列423,168元外，本年度編列49,957元，其各年度資金需求詳如後附分年資金需求表。	
	3000 設備及投資				49,957		

臺北市勞動檢查處

歲出計畫說明提要與各項費用明細表

中華民國115年度

單位：新臺幣元

分支計畫及用途別科目	單位	數量	單價	預算數	說明
3030 資訊軟硬體設備費	年	1	49,957	49,957	本年度所需電腦租賃費。
				119,712	03-111年個人電腦租賃費 本項係111-116年度連續性計畫，總經費經議會審定為684,000元，除以前年度已編列481,536元外，本年度編列119,712元，餘82,752元編列於以後年度，其各年度資金需求詳如後附分年資金需求表。
3000 設備及投資				119,712	
3030 資訊軟硬體設備費	年	1	119,712	119,712	本年度所需電腦租賃費。
				103,440	04-112年個人電腦租賃費 本項係112-117年度連續性計畫，總經費經議會審定為615,600元，除以前年度已編列317,040元外，本年度編列103,440元，餘195,120元編列於以後年度，其各年度資金需求詳如後附分年資金需求表。
3000 設備及投資				103,440	
3030 資訊軟硬體設備費	年	1	103,440	103,440	本年度所需電腦租賃費。
				101,520	05-113年個人電腦租賃費 本項係113-118年度連續性計畫，總經費經議會審定為615,600元，除以前年度已編列211,680元外，本年度編列101,520元，餘302,400元編列於以後年度，其各年度資金需求詳如後附分年資金需求表。
3000 設備及投資				101,520	
3030 資訊軟硬體設備費	年	1	101,520	101,520	本年度所需電腦租賃費。
				86,400	06-114年個人電腦租賃費 本項係114-119年度連續性計畫，總經費經議會審定為513,000元，除以前年度已編

一般建築及設備—其他設備

一般建築及設備—其他設備

臺北市勞動檢查處

歲出計畫說明提要與各項費用明細表

中華民國115年度

單位：新臺幣元

分支計畫及用途別科目	單位	數量	單價	預算數	說明
3000 設備及投資				86,400	列107,400元外，本年度編列86,400元，餘319,200元編列於以後年度，其各年度資金需求詳如後附分年資金需求表。
3030 資訊軟硬體設備費				86,400	
	年	1	86,400	86,400	

一般建築及設備—其他設備

一般建築及設備—其他設備

臺北市勞動檢查處

人 事 費 分 析 表

中華民國115年度

0463010100-福利服務支出-一般行政-行政管理

單位：新臺幣元

類別	預算員額	全年度人事費											備註	
		民意代表待遇	政務人員待遇	法定編制人員待遇	約聘僱人員待遇	技工及工友待遇	獎金	其他給與	加班費	退休退職給付	退休離職儲金	保險		合計
合計	91			67,637,704		2,289,960	16,459,279	2,434,936	3,645,944		7,511,381	6,424,796	106,404,000	
正式員額	86			67,637,704			15,827,884	1,328,000	1,698,520		7,328,184	6,047,760	99,868,052	
職員	86			67,637,704			15,827,884	1,328,000	1,698,520		7,328,184	6,047,760	99,868,052	
技工	2					942,480	274,890	32,000	41,888		75,398	150,528	1,517,184	
駕駛	1					471,240	137,445	16,000	26,180		37,699	75,264	763,828	
工友	2					876,240	219,060	32,000	39,420		70,100	151,244	1,388,064	
其他人事費								1,026,936	1,839,936				2,866,872	

臺北市勞動檢查處

人事費分析表

中華民國115年度

0463280100-福利服務支出-勞動檢查業務-職業安全衛生

單位：新臺幣元

類別	預算員額	全年度人事費											備註	
		民意代表待遇	政務人員待遇	法定編制人員待遇	約聘僱人員待遇	技工及工友待遇	獎金	其他給與	加班費	退休退職給付	退休離職儲金	保險		合計
合計	1				797,188		81,890	17,600	29,202		41,073	89,047	1,056,000	
約聘僱人員	1				797,188		81,890	17,600	29,202		41,073	89,047	1,056,000	

臺北市勞動檢查處

人 事 費 分 析 表

中華民國115年度

0463720200-福利服務支出-接受中央補助支出-接受中央各部會補助支出

單位：新臺幣元

類別	預算員額	全年度人事費											備註	
		民意代表待遇	政務人員待遇	法定編制人員待遇	約聘僱人員待遇	技工及工友待遇	獎金	其他給與	加班費	退休退職給付	退休離職儲金	保險		合計
合計	9				5,945,408		662,566	142,400	740,830		332,319	720,477	8,544,000	
約聘僱人員	9				5,945,408		662,566	142,400	236,270		332,319	720,477	8,039,440	
其他人事費								504,560					504,560	

本 頁 空 白

四、參 考 表

臺北市勞動檢查處

歲出一級用途別科目分析表

中華民國115年度

單位：新臺幣千元

名稱及編號	合計	經常支出						資本支出					
		人事費	業務費	獎補助費	債務費	預備金	小計	人事費	業務費	設備及投資	獎補助費	預備金	小計
合計	139,725	116,004	20,581				136,585			3,140			3,140
63102130000 福利服務支出	139,725	116,004	20,581				136,585			3,140			3,140
63102130100 一般行政	115,643	106,404	9,239				115,643						
63102130101 行政管理	115,643	106,404	9,239				115,643						
63102132800 勞動檢查業務	10,304	1,056	9,248				10,304						
63102132801 職業安全衛生	9,700	1,056	8,644				9,700						
63102132802 勞動條件	604		604				604						
63102137200 接受中央補助支出	10,638	8,544	2,094				10,638						
63102137202 接受中央各部會 補助支出	10,638	8,544	2,094				10,638						
63102139000 一般建築及設備	3,140									3,140			3,140
63102139003 交通及運輸設備	140									140			140
63102139004 其他設備	3,000									3,000			3,000

臺北市勞動檢查處
資本支出分析表

中華民國115年度

單位：新臺幣千元

名稱及編號	合計	設備及投資								其他資本支出	
		土地	房屋建築及設備	公共建設及設施	機械設備	運輸設備	資訊軟體設備	雜項設備	權利		投資
合計	3,140				140		2,977	23			
63102139000 一般建築及設備	3,140				140		2,977	23			
63102139003 交通及運輸設備	140				140						
63102139004 其他設備	3,000						2,977	23			

臺北市勞動檢查處

各項費用彙計表

中華民國115年度

單位：新臺幣元

工作計畫名稱及編號	63102130101 行政管理	63102132801 職業安全衛生	63102132802 勞動條件	63102137202 接受中央各部 會補助支出	63102139003 交通及運輸設 備	63102139004 其他設備
第一、二級用途別 科目名稱及編號						
合 計	115,643,000	9,700,000	604,000	10,638,000	140,000	3,000,000
100000人事費	106,404,000	1,056,000		8,544,000		
101500法定編制人員待遇	67,637,704					
102000約聘僱人員待遇		797,188		5,945,408		
102500技工及工友待遇	2,289,960					
103000獎金	16,459,279	81,890		662,566		
103500其他給與	2,434,936	17,600		142,400		
104000加班費	3,645,944	29,202		740,830		
105000退休離職儲金	7,511,381	41,073		332,319		
105500保險	6,424,796	89,047		720,477		
200000業務費	9,239,000	8,644,000	604,000	2,094,000		
200300教育訓練費		60,000				
200600水電費	936,550					
200900通訊費	713,947	733,200		106,800		
201800資訊服務費	900,304					
202100其他業務租金	230,400					
202400稅捐及規費	54,930					
202700保險費	28,668			120,000		
203300約用人員酬金				828,364		
203600按日按件計資酬金	26,000	2,100,136	180,000	250,000		
205100物品	210,363	642,772	111,500	110,143		
205400一般事務費	4,340,364	4,605,282	231,900	366,002		
206300房屋建築養護費	86,640					
206600車輛及辦公器具養護費	169,714					
206900設施及機械設備養護費	289,720	80,000		5,000		
207200國內旅費	18,600	398,350	80,600	116,250		
208400短程車資	1,080,400	24,260		191,441		
209300特別費	152,400					
300000設備及投資					140,000	3,000,000
302000機械設備費					140,000	
303000資訊軟硬體設備費						2,976,649

臺北市勞動檢查處
各項費用彙計表

中華民國115年度

單位：新臺幣元

工作計畫名稱及編號	63102130101 行政管理	63102132801 職業安全衛生	63102132802 勞動條件	63102137202 接受中央各部 會補助支出	63102139003 交通及運輸設 備	63102139004 其他設備
第一、二級用途別 科目名稱及編號						
303500雜項設備費						23,351

臺北市勞動檢查處
各項費用彙計表(續)

中華民國115年度

單位：新臺幣元

工作計畫名稱及編號	合 計				
第一、二級用途別 科目名稱及編號					
合 計	139,725,000				
100000人事費	116,004,000				
101500法定編制人員待遇	67,637,704				
102000約聘僱人員待遇	6,742,596				
102500技工及工友待遇	2,289,960				
103000獎金	17,203,735				
103500其他給與	2,594,936				
104000加班費	4,415,976				
105000退休離職儲金	7,884,773				
105500保險	7,234,320				
200000業務費	20,581,000				
200300教育訓練費	60,000				
200600水電費	936,550				
200900通訊費	1,553,947				
201800資訊服務費	900,304				
202100其他業務租金	230,400				
202400稅捐及規費	54,930				
202700保險費	148,668				
203300約用人員酬金	828,364				
203600按日按件計資酬金	2,556,136				
205100物品	1,074,778				
205400一般事務費	9,543,548				
206300房屋建築養護費	86,640				
206600車輛及辦公器具養護費	169,714				
206900設施及機械設備養護費	374,720				
207200國內旅費	613,800				
208400短程車資	1,296,101				
209300特別費	152,400				
300000設備及投資	3,140,000				
302000機械設備費	140,000				
303000資訊軟硬體設備費	2,976,649				

臺北市勞動檢查處
各項費用彙計表(續)

中華民國115年度

單位：新臺幣元

工作計畫名稱及編號	合 計					
第一、二級用途別 科目名稱及編號						
303500雜項設備費	23,351					

臺北市勞動檢查處

人 事 費 彙 計 表

中華民國115年度

單位：新臺幣元

類別	預算員額	全年度人事費											備註	
		民意代表待遇	政務人員待遇	法定編制人員待遇	約聘僱人員待遇	技工及工友待遇	獎金	其他給與	加班費	退休退職給付	退休離職儲金	保險		合計
合計	101			67,637,704	6,742,596	2,289,960	17,203,735	2,594,936	4,415,976		7,884,773	7,234,320	116,004,000	
正式員額	86			67,637,704			15,827,884	1,328,000	1,698,520		7,328,184	6,047,760	99,868,052	
職員	86			67,637,704			15,827,884	1,328,000	1,698,520		7,328,184	6,047,760	99,868,052	
約聘僱人員	10				6,742,596		744,456	160,000	265,472		373,392	809,524	9,095,440	
技工	2					942,480	274,890	32,000	41,888		75,398	150,528	1,517,184	
駕駛	1					471,240	137,445	16,000	26,180		37,699	75,264	763,828	
工友	2					876,240	219,060	32,000	39,420		70,100	151,244	1,388,064	
其他人事費								1,026,936	2,344,496				3,371,432	

臺北市勞動檢查處

約聘僱人員費用分析表

中華民國115年度

單位：新臺幣元

科 目				約聘人員 (人*月)	約僱人員 (人*月)	全年度預算數	說 明
款	項	目	節				
						9,095,440	包括約聘僱人員待遇6,742,596元、年終工作獎金744,456元、未休假加班費265,472元、保險費809,524元、離職儲金373,392元及休假補助160,000元。
10					合 計		
					00100000000 臺北市政府勞動局主管	9,095,440	
	004				00102130000 臺北市勞動檢查處	9,095,440	
			02		63102132800 勞動檢查業務	1,056,000	
				01	63102132801 職業安全衛生	1,056,000	
					1x12	1,056,000	424薪點1人。
			04		63102137200 接受中央補助支出	8,039,440	
				01	63102137202 接受中央各部會補助支出	8,039,440	
					1x12	806,728	328薪點1人。
					2x12	1,712,410	344薪點2人。
					1x12	897,140	424薪點1人。
					5x12	4,623,162	376薪點5人。

臺北市勞動檢查處

公務車輛明細表

中華民國115年度

單位：新臺幣元

業務計畫 及工作計畫 名稱	車輛 數	車輛 種類	乘客 人數 (不含 司機)	購置 年月	汽缸總 排氣量 (立方 公分)	牌照稅 (全年)	燃料使 用費 (全年)	油料費(全年)			養 護 費	車輛 保險 費	車輛 檢驗 費	備註	
								數量 (公升)	單價 (元)	金額					
一般行政 行政管理		現有車輛													
		1	客貨兩用車	4	10002	2378									
		1	客貨兩用車	4	10203	2378	11,230	6,180	1,318	28.7	37,827	51,000	7,000	750	AAC-1631
		1	客貨兩用車	4	10305	2378	11,230	6,180	1,318	28.7	37,827	51,000	7,000	750	AGH-3287
		1	客貨兩用車	4	10401	2378	11,230	6,180	1,318	28.7	37,827	51,000	7,000	750	AKL-1176
		1	重型電動公務機車	1	11303	逾5馬力 (hp)						1,558	711		EPW-3275
		1	重型電動公務機車	1	11303	逾5馬力 (hp)						1,558	711		EPW-3276
		1	重型電動公務機車	1	11303	逾5馬力 (hp)						1,558	711		EPW-3277
		1	重型電動公務機車	1	11303	逾5馬力 (hp)						1,558	711		EPW-3278
		1	重型電動公務機車	1	11303	逾5馬力 (hp)						1,558	711		EPW-3279
		1	重型電動公務機車	1	11303	逾5馬力 (hp)						1,558	711		EPW-3280
		1	重型電動公務機車	1	11303	逾5馬力 (hp)						1,558	711		EPW-3281
		1	重型電動公務機車	1	11303	逾5馬力 (hp)						1,558	711		EPW-3282
			合計				33,690	18,540				117,413	169,714	26,688	2,700

臺北市勞動檢查處

繼續性計畫分年資金需求表

中華民國115年度

單位：新臺幣元

計畫項目	全程計畫 總金額	分年資金需求							備註
		以前年度 預算數	115年度	116年度	117年度	118年度	119年度	120年度以後	
總計	2,901,325	1,540,824	461,029	374,112	279,600	185,760	60,000	-	
一般建築及設備	2,901,325	1,540,824	461,029	374,112	279,600	185,760	60,000	-	
其他設備	2,901,325	1,540,824	461,029	374,112	279,600	185,760	60,000	-	
其他設備	2,901,325	1,540,824	461,029	374,112	279,600	185,760	60,000	-	
110年個人 電腦租賃費	473,125	423,168	49,957	-	-	-	-	-	總經費不含110年度 已編列131,240元。
111年個人 電腦租賃費	684,000	481,536	119,712	82,752	-	-	-	-	
112年個人 電腦租賃費	615,600	317,040	103,440	103,440	91,680	-	-	-	
113年個人 電腦租賃費	615,600	211,680	101,520	101,520	101,520	99,360	-	-	
114年個人 電腦租賃費	513,000	107,400	86,400	86,400	86,400	86,400	60,000	-	

臺北市勞動檢查處 市政白皮書計畫項目預算編列情形表

中華民國115年度

單位：新臺幣元

綱要	類別	政策項目	計畫項目	本年度預算數
◎創新活力				
勞動權益	保障職業安全	補實勞檢員員額、修正勞工權益基金運用自治條例，保障職業安全與勞工權益	檢查員特殊作業健康檢查	384,000

歲出按職能及經

中華民國115

職能別分類	經濟性分類	經常支出							資本支出			
		受僱人員報酬	購買商品及勞務支出	債務利息	土地租金支出	經常移轉			經常支出合計	投資及增資		
						對企業	對非營利及民間機構	對政府		對國外	對營業基金	對非營業特種基金
總計		119,389	17,197						136,585			
01 一般公共事務												
02 防衛												
03 公共秩序與安全												
04 教育												
05 保健												
06 社會安全與福利		119,389	17,197						136,585			
07 住宅及社區服務												
08 娛樂、文化與宗教												
09 燃料與能源												
10 農、林、漁、牧業												
11 礦業、製造業及營造業												
12 運輸及通信												
13 其他經濟服務												
14 環境保護												
15 其他支出												

動檢查處

濟性綜合分類表

年度

單位：新臺幣千元

資本支出														
資本移轉				土地購入	無形資產購入	固定資本形成							資本支出合計	總計
對企業	對非營利及民間機構	對政府	對國外			住宅	非住宅房屋	營建工程	運輸工具	資訊軟體	機器及其他設備	土地改良		
									2,516	624		3,140	139,725	
									2,516	624		3,140	139,725	