

中華民國 105 年度

10-4

議會
審定

(自105年1月1日起至105年12月31日止)

臺北市勞動檢查處

單 位 預 算

主辦會計人員 溫瑞霞

機關長官 鄒子廉

臺北市勞動檢查處

目 次

中華民國105年度

一、預算總說明.....	第	1頁
二、主要表		
(一)歲入預算表.....	第	5頁
(二)歲出預算表.....	第	7頁
三、附屬表		
(一)歲入項目說明提要、歲入明細表.....	第	11頁
(二)歲出計畫提要及分支項目概況表暨人事費分析表		
1.一般行政		
行政管理.....	第	19頁
2.勞動檢查		
職業安全衛生.....	第	28頁
勞動條件.....	第	37頁
3.建築及設備		
營建工程.....	第	41頁
其他設備.....	第	42頁
四、參考表		
(一)歲出用途別科目分析表.....	第	44頁
(二)歲出人事費彙計表.....	第	46頁
(三)資本支出分析表.....	第	48頁
(四)車輛明細表.....	第	49頁

臺北市勞動檢查處

目

次

中華民國105年度

(五)歲出按職能及經濟性綜合分類表.....	第	54頁
------------------------	---	-----

臺北市勞動檢查處 預算總說明

10-4-1

中華民國 105 年度

一、現行法定職掌及組織系統圖：

(一)機關主要職掌：

本處前身為臺北市政府勞工局勞動檢查處（85.8.5 議法字第 6152 號函），且於 85.10.24 正式掛牌，奉本府 101 年 12 月 30 日府法綜字第 10134183300 號令修正，於 102 年 1 月 1 日更名為臺北市勞動檢查處，惟因官職等比例問題未經考試院同意備查，故重新檢討修訂增列勞動條件科，並於 103 年 4 月 21 日經臺北市政府令發布施行，追溯至 102 年 1 月 1 日生效，辦理職業安全衛生法及勞動基準法適用範圍之事業單位安全衛生檢查、勞動條件檢查、採樣分析、危險機械監督及申請檢查、危險性工作場所審查、職業災害統計及安全衛生宣導、輔導、訓練等業務。

(二)內部分層業務：本處置處長、副處長、主任秘書，下設七科四室，預算員額 95 人，其內部分層業務如下：

- 1.綜合規劃科：勞動檢查與職業災害統計、勞動檢查資訊系統管理、教育訓練綜合事項、大眾傳播業安全衛生勞動監督檢查及其他支援勞動監督檢查等相關事項。
- 2.勞動條件科：全行業勞動條件監督檢查等相關事項。
- 3.土木工程科：土木工程安全衛生勞動監督檢查及其他重大工程安全衛生勞動監督檢查等相關事項。
- 4.建築工程科：建築與修繕工程安全衛生勞動監督檢查及營造綜合勞動檢查等相關事項。
- 5.職業衛生科：物理性、化學性等特殊危害作業場所安全衛生之監督檢查與勞工作業環境之採樣及化驗等相關事項。
- 6.危險機械設備科：危險性機械設備檢查與發證、代行檢查機構之指導及監督等相關事項。
- 7.一般行業科：其他科主管以外類別安全衛生勞動監督檢查等相關事項。

臺北市勞動檢查處 預算總說明

中華民國 105 年度

- 8.秘書室：文書、檔案、出納、總務、財產之管理與法制、研考等業務及不屬於其他各單位事項。
- 9.會計室：依法辦理歲計、會計、統計等事項。
- 10.人事室：依法辦理人事管理事項。
- 11.政風室：依法辦理政風事項。

(三)組織系統圖：

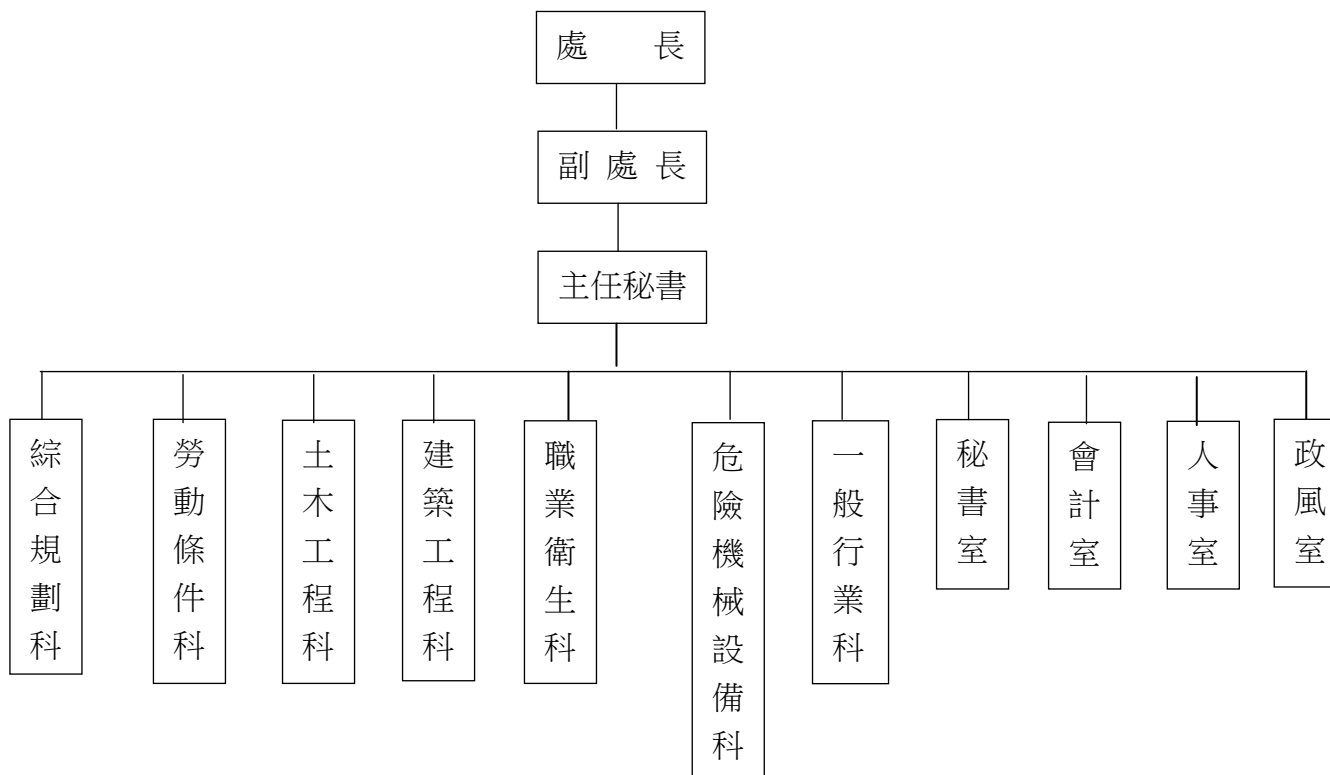

臺北市勞動檢查處 預算總說明

10-4-3

中華民國 105 年度

二、前年度及上年度已過期間計畫實施及預算執行情形：

(一)前年度計畫實施成果及決算辦理概況：

- 1.歲入預算編列 671,880 元，執行結果，決算數 870,313 元，占預算總額 129.53%。
- 2.歲出預算編列 124,464,712 元，執行結果，決算數 110,296,402 元，占預算總額 88.62%，賸餘數 14,168,310 元。

(二)上年度已過期間(104 年 1 月至 6 月)計畫實施及預算執行情形：

- 1.歲入預算編列 679,080 元，截至 104 年 6 月底止，分配數 352,000 元，實收數 364,377 元，占預算數 53.66%，占分配數 103.52%。
- 2.歲出預算編列 134,807,174 元，截至 104 年 6 月底止，分配數 83,059,000 元，預算執行數為 61,002,735 元(含暫付款 149,940 元)，占預算數 45.25%，占分配數 73.45%。

三、本年度施政(業務及工作)計畫重點及預算提要：

(一)本年度計畫重點及預算績效：

- 1.遵循中央勞動檢查方針及臺北市政府本年度施政綱要，策劃本處勞動檢查業務，執行勞動條件檢查，督促事業單位恪遵勞動法令，推動合理工時的職場環境，提供工作者合法之勞動條件。
- 2.因應職業安全衛生法擴大適用範圍，將針對擴大適用之事業單位，依其規模及風險危害等級逐年規劃辦理宣導及輔導，並視需要實施專案勞動監督檢查。
- 3.輔導事業單位推動安全衛生及勞動條件自主管理。
- 4.受理及處理勞工申訴案件，加強監督勞動基準法適用行業，實施事業單位勞動條件專案檢查。
- 5.對事業單位進行安全衛生宣導輔導，並提供必要之教育訓練協助。
- 6.強力實施營造作業勞動檢查。

臺北市勞動檢查處 預算總說明

中華民國 105 年度

- 7.辦理職業衛生勞動檢查。
- 8.辦理危險性機械發證檢查、危險性作業檢查、督導危險性作業檢查及高壓容器安全檢查。
- 9.強化「職業安全衛生學院」體系及擇優委託專業訓練機構，共同、協助辦理職業安全衛生教育訓練。
- 10.辦理臺北市職業病防治計畫及配合勞動部及本府勞動局各項專案檢查計畫。
- 11.購置電腦相關配備及執行檢查所需設備儀器，以配合電子化政府政策暨提升服務品質及檢查成效。
- 12.辦理萬華車站辦公大樓裝修工程，為配合本府「北區門戶」發展構想，本處遷離原址進駐萬華車站公益樓層集中辦公，以提升民眾洽公便利性與同仁辦公效率。

(二)本年度預算提要及成本估計：

- 1.歲入部分：編列 493,780 元，包括審查費 465,000 元，場地設施使用費 11,880 元，資料使用費 6,900 元，廢舊物資售價 10,000 元。
- 2.歲出部分：編列 124,329,817 元，包括經常門 109,686,055 元，資本門 14,643,762 元。
 - (1)行政管理計列 30,972,923 元，包括人事費 26,364,694 元，業務費 4,608,229 元。
 - (2)職業安全衛生計列 65,481,733 元，包括人事費 54,515,624 元，業務費 10,966,109 元。
 - (3)勞動條件計列 13,231,399 元，包括人事費 12,430,597 元，業務費 800,802 元。
 - (4)營建工程計列 13,950,404 元。
 - (5)其他設備計列 693,358 元，包括機械設備費 152,000 元，資訊軟硬體設備費 473,358 元，雜項設備費 68,000 元。

臺北市勞動檢查處

10-4-5

歲 入 預 算 表

中華民國105年度

單位：新臺幣元

科 目				本 年 度 預 算 數			上 年 度 預 算 數	前 年 度 決 算 數	本 年 度 與 上 年 度 比 較	說 明	
款	項	目	節	名 稱 及 編 號	合 計	經 常 門					資 本 門
				總 計	493,780	493,780		679,080	870,313	- 185,300	
3				030000 罰款及賠償收入				300		- 300	
	65			10105 勞動檢查處				300		- 300	
			1	030300 賠償收入				300		- 300	
				030301 一般賠償收入				300		- 300	上年度預算數係廠商違約罰款收入。
4				040000 規費收入	483,780	483,780		668,780	728,303	- 185,000	
	66			10105 勞動檢查處	483,780	483,780		668,780	728,303	- 185,000	
			1	040100 行政規費收入	465,000	465,000		650,000	711,600	- 185,000	
				040101 審查費	465,000	465,000		650,000	711,600	- 185,000	本年度預算數內容與上年度之比較如下： 1. 移動式起重機竣工檢查之審查費收入 174,000元，較上年度無增減。 2. 固定式起重機竣工檢查之審查費收入 252,000元，較上年度無增減。 3. 吊籠竣工檢查之審查費收入 39,000元，較上年度無增減。 4. 減列升降機竣工檢查之審查費收入 185,000元。
			2	040200 使用規費收入	18,780	18,780		18,780	16,703		
				040202 場地設施使用費	11,880	11,880		11,880	11,880		本年度預算數係員工借用宿舍扣繳房屋津貼及宿舍使用費收入。

臺北市勞動檢查處

歲 入 預 算 表

中華民國105年度

單位：新臺幣元

科 目				本 年 度 預 算 數			上 年 度 預 算 數	前 年 度 決 算 數	本 年 度 與 上 年 度 比 較	說 明
款	項	目	節	名 稱 及 編 號	合 計	經 常 門				
4	66	2	2	040203 資料使用費	6,900	6,900		6,900	4,823	本年度預算數內容與上年度之比較如下： 1. 民眾申請調閱檔案之閱卷收入 1,900元，較上年度無增減。 2. 民眾調閱檔案影印收入 5,000元，較上年度無增減。 本年度預算數係財物報廢殘值收入。 前年度決算數係收回以前年度員工通勤交通費。
6				060000 財產收入	10,000	10,000		10,000	116,500	
	66			10105 勞動檢查處	10,000	10,000		10,000	116,500	
		1		060200 財產售價	10,000	10,000		10,000	116,500	
			1	060201 廢舊物資售價	10,000	10,000		10,000	116,500	
10				100000 其他收入					25,510	
	65			10105 勞動檢查處					25,510	
		1		100200 雜項收入					25,510	
			1	100201 收回以前年度歲出					25,510	

臺北市勞動檢查處

10-4-7

歲 出 預 算 表

中華民國105年度

單位：新臺幣元

科 目				本 年 度 預 算 數			上 年 度 預 算 數	前 年 度 決 算 數	本 年 度 與 上 年 度 比 較	說 明	
款	項	目	節	名 稱 及 編 號	合 計	經 常 門					資 本 門
10	4			10105 勞動檢查處	124,329,817	109,686,055	14,643,762	134,807,174	110,296,402	-10,477,357	本年度預算數之內容與上年度之比較如下： 1. 人員維持費 24,630,254元，較上年度預算 23,753,645元增列 876,609元，主要係依標準伸算、因應勞動基準法第56條修法增加提撥職工退休離職儲金及組織修編減少1人所致。 2. 一般業務 5,931,429元，較上年度預算數 5,902,202元增列 29,227元，包括新增客貨兩用車檢驗執照費、進駐萬華車站辦公大樓搬遷費用等 662,250元，增列重型公務機車汽油費、電腦耗材等 122,673元，減列員工上下班交通費、數位相機(1400萬畫素40倍望遠FULLHD彩色數位相機)等 755,696元，計淨增如列數。 3. 會計業務 51,720元，較上年度預算數無增減。 4. 人事業務 324,580元，較上年度預算數 253,870元增列文康活動費及替代役役男退役返鄉旅費 70,710元。 5. 政風業務 34,940元，較上年度預算數無增減。
			1	430100 一般行政	30,972,923	30,972,923		29,996,377	27,069,700	976,546	
			1	430101 行政管理	30,972,923	30,972,923		29,996,377	27,069,700	976,546	
				430200 勞動檢查業務	78,713,132	78,713,132		83,119,979	75,526,102	-4,406,847	
			2								

臺北市勞動檢查處

歲 出 預 算 表

中華民國105年度

單位：新臺幣元

科 目				本 年 度 預 算 數			上 年 度 預 算 數	前 年 度 決 算 數	本 年 度 與 上 年 度 比 較	說 明	
款	項	目	節	名 稱 及 編 號	合 計	經 常 門					資 本 門
10	4	2	1	430201 職業安全衛生	65,481,733	65,481,733		75,130,756	69,042,517	-9,649,023	本年度預算數之內容與上年度之比較如下： 1. 人員維持費 53,202,864元，較上年度預算數 60,826,944元減列 7,624,080元，主要係組織修編減少3人所致。 2. 一般業務 342,350元，較上年度預算數 313,150元增列 29,200元，包括新增檢查員機車安全帽(耐衝擊性40FT-1B以上) 50,400元，減列檢查員工地安全鞋(絕緣鞋)、檢查員工具包等 21,200元，計淨增如列數。 3. 職業安全 5,706,144元，較上年度預算數 7,816,723元減列 2,110,579元，包括新增辦理「營造業自營作業者工作安全之研究」經費及「電動機門作業安全改善之研究」經費 61,750元，減列臺北市勞動安全獎表揚暨職場健康等促進系列活動相關經費等 2,172,329元，計淨減如列數。 4. 職業衛生 790,230元，較上年度預算數 630,270元增列 159,960元，包括新增考察英國(倫敦)勞動安全暨職業病防治制度 217,000元，減列辦理「職場暴力預防措施探討之研究」經費及電話費 57,040元，計淨增如列數。 5. 職業安全衛生教育訓練 5,440,145元，較上年度預算數 5,543,669元減列 103,524元，包括增列職業安全衛生教育訓練資訊服務平臺及罰鍰移送等資料輸入費

臺北市勞動檢查處

10-4-9

歲 出 預 算 表

中華民國105年度

單位：新臺幣元

科 目				本 年 度 預 算 數			上 年 度 預 算 數	前 年 度 決 算 數	本 年 度 與 上 年 度 比 較	說 明
款	項	目	節	名 稱 及 編 號	合 計	經 常 門				
10	4	2	2	430202 勞動條件	13,231,399	13,231,399	7,989,223	6,483,585	5,242,176	120,000元，減列職業安全衛生教育訓練資訊服務平臺後續擴充223,524元，計淨減如列數。 本年度預算數之內容與上年度之比較如下： 1. 人員維持費 12,242,452元，較上年度預算數 7,255,248元增列 4,987,204元，主要係組織修編增加4人所致。 2. 一般業務 84,300元，較上年度預算數 47,800元增列 36,500元，包括新增檢查員機車安全帽(耐衝擊性40FT-1B以上) 11,700元，增列檢查員工地安全鞋(絕緣鞋)、檢查員工具包等 24,800元，共增如列數。 3. 勞動條件檢查 904,647元，較上年度預算數 686,175元增列 218,472元，包括新增勞動條件宣導會、協助各行業同業公會培訓勞動條件種子教育人員講師鐘點費等 32,000元，增列檢查員參加勞動條件相關研習、講習會及在職訓練等教材、報名、訓練費、市外出差旅費等 187,432元，減列電話費960元，計淨增如列數。
		3		437100 建築及設備	14,643,762		14,643,762	21,690,818	7,700,600	

臺北市勞動檢查處

歲 出 預 算 表

中華民國105年度

單位：新臺幣元

科 目				本 年 度 預 算 數			上 年 度 預 算 數	前 年 度 決 算 數	本 年 度 與 上 年 度 比 較	說 明	
款	項	目	節	名 稱 及 編 號	合 計	經 常 門					資 本 門
10	4	3	1	437102 營建工程	13,950,404		13,950,404	20,398,441	5,601,559	-6,448,037	本年度編列萬華車站辦公大樓裝修工程如列數。
			2	437104 其他設備	693,358		693,358	742,377	1,054,016	-49,019	本年度編列積分噪音器1臺、甲醛測定儀1臺、個人電腦16部、電腦周邊設備及零組件、套裝軟體、飲水機2臺、電熱保溫箱1臺，共計如列數。
			3	437103 交通及運輸設備				550,000	1,045,025	-550,000	上年度預算數係編列汰換客貨兩用車1輛。

臺北市勞動檢查處

10-4-11

歲入項目說明提要

經常門

中華民國105年度

單位：新臺幣元

科目	4款66項1目1節	來源別子目及細目編號與名稱	040101 行政規費收入 審查費	預算金額	465,000元	承辦單位	危險機械設備科、 秘書室
歲 入 項 目 說 明							
<p>一、項目內容：對雇主申請之危險性機械或設備檢查，如起重機、升降機等竣工檢查之審查費收入。</p> <p>二、法令依據：職業安全衛生法。</p> <p>三、計算方式：依「危險性機械及設備檢查費收費標準」計列： 1. 移動式起重機5,800元x30座=174,000元。 2. 固定式起重機4,200元x60座=252,000元。 3. 吊籠3,000元x13座=39,000元。</p> <p>四、實施進度：105年1月1日起至105年12月31日止。</p> <p>五、完成方法：依規定解繳市庫。</p> <p>六、預期成果：確保勞工安全。</p>							

臺北市勞動檢查處

歲 入 明 細 表

中華民國105年度

單位：新臺幣元

科 目 名 稱	收 入 依 據	收 入 期 間	單 位	數 量	單 價	預 算 數	詳 細 計 算 及 說 明
審查費	職業安全衛生法	105.01.01-105.12.31	座	30	5,800.00	465,000 174,000	移動式起重機竣工檢查之審查費收入。
	職業安全衛生法	105.01.01-105.12.31	座	60	4,200.00	252,000	固定式起重機竣工檢查之審查費收入。
	職業安全衛生法	105.01.01-105.12.31	座	13	3,000.00	39,000	吊籠竣工檢查之審查費收入。

臺北市勞動檢查處

10-4-13

歲入項目說明提要

經常門

中華民國105年度

單位：新臺幣元

科目	4款66項2目1節	來源別子目及 細目編號與名稱	040202 使用規費收入 場地設施使用費	預算金額	11,880元	承辦單位	秘書室
歲 入 項 目 說 明							
<p>一、項目內容：員工借用宿舍扣繳房屋津貼及宿舍使用費收入。</p> <p>二、法令依據：臺北市政府所屬各機關學校職務宿舍設置管理要點。</p> <p>三、計算方法：990元x12月=11,880元。</p> <p>四、實施進度：105年1月1日至105年12月31日止。</p> <p>五、完成方法：依規定解繳市庫。</p> <p>六、預期成果：增進員工福利並增加市庫收入。</p>							

臺北市勞動檢查處

歲 入 明 細 表

中華民國105年度

單位：新臺幣元

科 目 名 稱	收 入 依 據	收 入 期 間	單 位	數 量	單 價	預 算 數	詳 細 計 算 及 說 明
場地設施使用費	臺北市政府所屬各機關 學校職務宿舍設置管理 要點	105.01.01-105.12.31	月	12	990.00	11,880 11,880	員工借用宿舍扣繳房屋津貼及宿舍使用費 收入。

臺北市勞動檢查處

10-4-15

歲入項目說明提要

經常門

中華民國105年度

單位：新臺幣元

科目	4款66項2目2節	來源別子目及細目編號與名稱	040203 使用規費收入 資料使用費	預算金額	6,900元	承辦單位	秘書室
歲		入		項		目	
說		明					
<p>一、項目內容：對民眾依行政程序法至本處調閱檔案資料之閱卷及影印收入。</p> <p>二、法令依據：檔案法及檔案閱覽抄錄複製收費標準。</p> <p>三、計算方式：</p> <p>1.閱卷收入1,900元x1年=1,900元。</p> <p>2.影印收入2元x2,500張=5,000元。</p> <p>四、實施進度：105年1月1日起至105年12月31日止。</p> <p>五、完成方法：依規定解繳市庫。</p> <p>六、預期成果：維護事業單位及勞工權益。</p>							

臺北市勞動檢查處

歲 入 明 細 表

中華民國105年度

單位：新臺幣元

科 目 名 稱	收 入 依 據	收 入 期 間	單 位	數 量	單 價	預 算 數	詳 細 計 算 及 說 明
資料使用費	檔案法及檔案閱覽抄錄 複製收費標準	105.01.01-105.12.31	年	1	1,900.00	6,900 1,900	民眾申請調閱檔案之閱卷收入。
	檔案法及檔案閱覽抄錄 複製收費標準	105.01.01-105.12.31	張	2500	2.00	5,000	民眾調閱檔案影印收入。

臺北市勞動檢查處

10-4-17

歲入項目說明提要

經常門

中華民國105年度

單位：新臺幣元

科目	6款66項1目1節	來源別子目及 細目編號與名稱	060201 財產售價 廢舊物資售價	預算金額	10,000元	承辦單位	秘書室
歲 入 項 目 說 明							
<p>一、項目內容：將到達使用年限且已不堪使用之財產報廢，殘值繳庫。</p> <p>二、法令依據：依據臺北市市有財產報廢處理原則辦理。</p> <p>三、計算方式：10,000元x1年=10,000元。</p> <p>四、實施進度：105年1月1日起至105年12月31日止。</p> <p>五、完成方法：按照廢舊物資實際出售件數核計。</p> <p>六、預期成果：增加市庫收入。</p>							

臺北市勞動檢查處

歲 入 明 細 表

中華民國105年度

單位：新臺幣元

科 目 名 稱	收 入 依 據	收 入 期 間	單 位	數 量	單 價	預 算 數	詳 細 計 算 及 說 明
廢舊物資售價	臺北市市有財產報廢處理原則	105.01.01-105.12.31	年	1	10,000.00	10,000 10,000	出售廢舊物品零星收入。

臺北市勞動檢查處

10-4-19

歲出計畫提要及分支項目概況表

中華民國105年度

單位：新臺幣元

工作計畫名稱及編號	430101行政管理	承辦單位	祕書室、會計室、人事室、政風室	預算金額	30,972,923 元
-----------	------------	------	-----------------	------	--------------

一、本工作計畫上年度預算數29,996,377元，前年度決算數27,069,700元。

二、本年度計畫內容及預期成果：

(一)計畫內容：

- 1.一般業務：辦理各項物品、工程之採購及招標、文書管理、研考(含人民陳情、申訴、專案、行政革新、局務及處務會議等案件之列管及提升服務品質工作之推動)及庶務，提供本市勞工及雇主有關職業安全衛生資料諮詢服務等工作。
- 2.會計業務：辦理預算、會計及統計工作。
- 3.人事業務：配合行政革新、政府再造政策，建構企業化經營精神，強化組織業務。進行人力評鑑，實施單一窗口便民政策，厲行主動、走動之人事服務品質。
- 4.政風業務：執行業務稽核，受理檢舉案件，防範貪瀆不法，辦理法令宣導、財產申報、機關安全與機密維護。

(二)預期成果：

- 1.一般業務：配合業務科工作進度辦理物品、設備、儀器等採購作業，並辦理收發文及檔案管理等文書作業，縮短文書處理時限、簡化作業流程，提升行政效率，加強為民服務並提供本市勞工及雇主有關職業安全衛生資料及諮詢服務，提升為民服務績效，促進業務順利推展。
- 2.會計業務：確實做到事前控制、事後審核，務期預算與計畫配合。
- 3.人事業務：強化職位功能，厲行分層負責，推行組織學習單一窗口，塑造快樂、創新、效率之公務環境。
- 4.政風業務：落實監督功能，完備法規制度，提高守法意識，防止貪瀆弊案，促進廉潔風氣及行政透明度。

三、分支項目及用途別科目預算明細表：

10 款 4 項 1 目 1 節	預 算 數	說 明				
		單 位	數 量	單 價	金 額	內 容
一、人員維持費	24,630,254					較上年度預算數 23,753,645元，增加 876,609元。
人事費	24,630,254					
法定編制人員待遇	15,958,200	年	1	15,958,200	15,958,200	職員18人人事費(詳人事費分析表)。
技工及工友待遇	3,289,125	年	1	3,289,125	3,289,125	職工8人人事費(詳人事費分析表)。
退休離職儲金	3,917,015	年	1	1,098,516	1,098,516	職員退休離職儲金(詳人事費分析表)。
		年	1	2,818,499	2,818,499	職工退休離職儲金(詳人事費分析表)。

臺北市勞動檢查處

歲出計畫提要及分支項目概況表

中華民國105年度

單位：新臺幣元

10 款 4 項 1 目 1 節 分支項目及用途別科目	預 算 數	說 明				
		單 位	數 量	單 價	金 額	內 容
保險	1,465,914	年	1	867,052	867,052	職員(工)健保費(詳人事費分析表)。
		年	1	406,332	406,332	職員公保費(詳人事費分析表)。
		年	1	192,530	192,530	職工勞保費(詳人事費分析表)。
二、一般業務	5,931,429					較上年度預算數 5,902,202元，增加 29,227元。
人事費	1,695,960					
其他給與	1,449,000	人、月、段	3x12x1	630	22,680	員工上下班交通費。
		人、月、段	90x12x2	630	1,360,800	員工上下班交通費。
		人、月、段	1x12x2	630	15,120	駐衛警上下班交通費。
		人、月、段	8x10x1	630	50,400	替代役役男上下班交通費。
加班費	246,960	人、小時	6x121	120	87,120	技工工友及駕駛逾時加班費。
		人、小時	8x96	185	142,080	職員趕辦業務加班費。
		人、小時	2x48	185	17,760	趕辦研考業務加班費。
業務費	4,235,469					
統籌業務費	377,760	人、月	86x12	360	371,520	職員86人，按每人每月360元編列。

臺北市勞動檢查處

10-4-21

歲出計畫提要及分支項目概況表

中華民國105年度

單位：新臺幣元

10 款 4 項 1 目 1 節	預 算 數	說 明				
分支項目及用途別科目		單 位	數 量	單 價	金 額	內 容
水電費	792,768	人、月	1x12	120	1,440	駐衛警1人，按每人每月120元編列。
		人、月	8x12	50	4,800	技工、工友及駕駛8人，按每人每月50元編列。
		年	1	28,000	28,000	水費。
		年	1	692,830	692,830	電費。
		年	1	71,938	71,938	夜間照明設備電費。
通訊費	136,116	月	12	11,343	136,116	電話費。
稅捐及規費		111,350	輛、年	1x1	11,230	11,230
	輛、年		4x1	11,230	44,920	客貨兩用車使用牌照稅。
	輛、年		1x1	6,180	6,180	小客車(處長座車)燃料使用費。
	輛、年		51x1	450	22,950	重型公務機車(勞動檢查處專用)燃料使用費。
	輛、年		4x1	6,180	24,720	客貨兩用車燃料使用費。
	輛、年		1x1	900	900	小客車(處長座車)檢驗執照費。
	輛、年		1x1	450	450	客貨兩用車檢驗執照費(新增)。
保險費	49,021		人、年	11x1	120	1,320

臺北市勞動檢查處

歲出計畫提要及分支項目概況表

中華民國105年度

單位：新臺幣元

10 款 4 項 1 目 1 節	預 算 數	說 明				
分支項目及用途別科目		單 位	數 量	單 價	金 額	內 容
油料	562,563	輛、年	1x1	2,483	2,483	小客車(處長座車)保險費。
		輛、年	51x1	658	33,558	重型公務機車(勞動檢查處專用)保險費。
		輛、年	4x1	2,915	11,660	客貨兩用車保險費。
		輛、月、公升	1x12x71	25.9	22,067	小客車(處長座車)汽油費。
		輛、月、公升	51x12x22	25.9	348,738	重型公務機車(勞動檢查處專用)汽油費。
		輛、月、公升	4x12x139	25.9	172,804	客貨兩用車汽油費。
		輛、月、公升	1x12x81	19.5	18,954	小客車(處長座車)液化石油氣費。
按日按件計資酬金	90,000	人次	520	110	57,200	志工餐點及交通補助。
物品及材料	33,200	節	8	1,600	12,800	文書作業等講習外聘講師鐘點費。
		年	1	20,000	20,000	消防安全設備檢測費。
		年	1	31,000	31,000	傳真機用碳粉及轉寫帶等。
電腦耗材及維修	191,836	人	11	200	2,200	志工背心(2年1編)(新增)。
		年	1	126,647	126,647	電腦耗材。
		年	1	65,189	65,189	電腦設備硬體維護服務費。

臺北市勞動檢查處

10-4-23

歲出計畫提要及分支項目概況表

中華民國105年度

單位：新臺幣元

10 款 4 項 1 目 1 節	預 算 數	說 明				
分支項目及用途別科目		單 位	數 量	單 價	金 額	內 容
一般事務費	1,213,410	人	1	210	210	駐衛警服裝配備(含腰帶、領帶夾、胸章、臂章)。
		雙	2	100	200	駐衛警襪子(每年2雙)。
		雙	1	1,100	1,100	駐衛警皮鞋(每年1雙)。
		套	1	1,500	1,500	駐衛警夏服。
		年	1	12,000	12,000	行政業務印刷費。
		坪、月	898x12	50	538,800	辦公大樓清潔維持費等。
		式	1	659,600	659,600	進駐萬華車站辦公大樓搬遷費用(新增)。
特別費	152,400	月	12	12,700	152,400	處長特別費。
房屋建築養護費	99,990	棟、年	1x1	4,510	4,510	鋼筋混凝土辦公房舍898坪，其中30坪之修繕費。
		坪、年	868x1	110	95,480	鋼筋混凝土辦公房舍898坪，超過30坪部分，每坪110元，共計如列數。
車輛及辦公器具養護費	215,687	輛、年	1x1	49,000	49,000	小客車(處長座車)養護費(2008年購置)。
		輛、年	51x1	1,620	82,620	重型公務機車(勞動檢查處專用)養護費(2001-2014年購置)。
		輛、年	1x1	8,300	8,300	客貨兩用車養護費(2015年購置)。

臺北市勞動檢查處

歲出計畫提要及分支項目概況表

中華民國105年度

單位：新臺幣元

10 款 4 項 1 目 1 節	預 算 數	說 明				
分支項目及用途別科目		單 位	數 量	單 價	金 額	內 容
設施及機械設備養護費	190,768	輛、年	1x1	18,767	18,767	客貨兩用車養護費(2014年購置)。
		輛、年	1x1	24,000	24,000	客貨兩用車養護費(2013年購置)。
		輛、年	1x1	33,000	33,000	客貨兩用車養護費(2011年購置)。
		年	1	84,000	84,000	各項設備儀器及電梯等保養維護費。
		年	1	20,000	20,000	夜間照明設備維護費。
		年	1	78,768	78,768	各項機械及設備養護維護費。
		年	1	8,000	8,000	各項省能照明設施維護費。
國內旅費	18,600	天	12	1,550	18,600	市外出差旅費。
三、會計業務	51,720					較上年度預算數 51,720元，無增減。
人事費	11,100					
加班費	11,100	人、小時	2x30	185	11,100	會計業務加班費。
業務費	40,620					
外勤誤餐及交通費	1,120	人次	5	80	400	會計業務外勤誤餐費。
		人次	24	30	720	會計業務外勤交通費。
一般事務費	39,500	本	120	250	30,000	印製預算書表。

臺北市勞動檢查處

10-4-25

歲出計畫提要及分支項目概況表

中華民國105年度

單位：新臺幣元

10 款 4 項 1 目 1 節 分支項目及用途別科目	預 算 數	說 明				
		單 位	數 量	單 價	金 額	內 容
四、人事業務	324,580	年	1	9,500	9,500	印製會計帳冊及書表等。 較上年度預算數 253,870元，增加 70,710元。
人事費	16,280					
加班費	16,280	人、小時	2x44	185	16,280	人事業務加班費。
業務費	308,300					
一般事務費	304,300	年	1	84,000	84,000	外包保全公司費用。
		年	1	30,300	30,300	人事業務印刷費。
		人、年	95x1	2,000	190,000	文康活動費。
國內旅費	4,000	人	8	500	4,000	替代役役男退役返鄉旅費。
五、政風業務	34,940					較上年度預算數 34,940元，無增減。
人事費	11,100					
加班費	11,100	人、小時	1x60	185	11,100	政風業務加班費。
業務費	23,840					
通訊費	2,160	月	12	180	2,160	郵資。
外勤誤餐及交通費	1,680	人次	12	80	960	政風業務外勤誤餐費。

臺北市勞動檢查處

歲出計畫提要及分支項目概況表

中華民國105年度

單位：新臺幣元

10 款 4 項 1 目 1 節	預 算 數	說 明				
分支項目及用途別科目		單 位	數 量	單 價	金 額	內 容
按日按件計資酬金	6,400	人次	24	30	720	政風業務外勤交通費。
一般事務費	13,600	節	4	1,600	6,400	政風法令宣導、公務機密等演講外聘講師鐘點費。
		年	1	2,000	2,000	政風業務印刷費。
		年	1	11,600	11,600	政風法令宣導用文具用品、海報製作及雜支等費用。

臺北市勞動檢查處

歲出計畫提要及分支項目概況表

中華民國105年度

單位：新臺幣元

工作計畫名稱及編號	430201職業安全衛生	承辦單位	綜合規劃科、土木工程科、建築工程科、職業衛生科、危險機械設備科、一般行業科	預算金額	65,481,733 元
<p>一、本工作計畫上年度預算數75,130,756元，前年度決算數69,042,517元。</p> <p>二、本年度計畫內容及預期成果：</p> <p>(一) 計畫內容：</p> <ol style="list-style-type: none"> 1. 遵循中央勞動檢查方針及臺北市政府本年度施政綱要，策劃本處勞動檢查業務，執行勞動條件檢查，督促事業單位恪遵勞動法令，推動合理工時的職場環境，提供工作者合法之勞動條件。 2. 因應職業安全衛生法擴大適用範圍，將針對擴大適用之事業單位，依其規模及風險危害等級逐年規劃辦理宣導及輔導，並視需要實施專案勞動監督檢查。 3. 輔導事業單位推動安全衛生及勞動條件自主管理。 4. 受理及處理勞工申訴案件，加強監督勞動基準法適用行業，實施事業單位勞動條件專案檢查。 5. 對事業單位進行安全衛生宣導輔導，並提供必要之教育訓練協助。 6. 強力實施營造作業勞動檢查，辦理丁類危險性工作場所審查及檢查。 7. 辦理職業衛生勞動檢查，實施勞工作業環境檢測分析。 8. 辦理危險性機械發證檢查、危險性作業檢查、督導危險性作業檢查及高壓容器安全檢查。 9. 強化「職業安全衛生學院」體系及擇優委託專業訓練機構，共同、協助辦理職業安全衛生教育訓練。 10. 辦理臺北市職業病防治計畫及配合勞動部及本府勞動局各項專案檢查計畫。 <p>(二) 預期成果：</p> <ol style="list-style-type: none"> 1. 職業安全： <ol style="list-style-type: none"> (1) 對一般行業實施職業安全檢查約1,500場次，保障勞工工作場所安全；辦理一般行業新增適用事業之安全勞動監督檢查約60場次，督促改善餐旅業專案檢查約120場次，保障勞工及公共場所民眾出入安全；辦理製造業等殘廢災害預防專案檢查約120場次，有效防止捲夾、切割等職災發生；輔導大型事業單位自主管理，辦理說明及座談，提升整體安衛水準。 (2) 實施營造安全勞動檢查約10,000場次，以期降低營造工程災害，保障營造業勞工安全與健康，降低社會成本及損失，促進勞資和諧，維護公共安全。推動重大工程設置勞安視訊監控設備，藉由現場連線方式監控其施工情形，以消弭勞安死角，強化重大工程工安管理，期降低職業災害。辦理丁類危險性工作場所審查及檢查，除督促營造業者於危險性高（丁類）之營造工程開工前落實施工安全評估，並於開工後不定期前往工地指導檢查，以維護勞工安全。 (3) 實施危險性機械設備高壓煤氣安全檢查300場次，危險性機械申請檢查140座次，實施危險性機械督導檢查1,800座次，實施危險性機械代行檢查督導60座次，實施危險性機械設備高壓氣體單位安全宣導8場次，以達保障社會安全維護勞工安全之目的。 (4) 推動辦理勞動檢查M化作業服務方案，擴大安全衛生網路服務、安全衛生訊息傳遞功能；行銷勞動安全衛生意念，重視職場勞工工作安全；編印作業安全技術手冊、宣導圖說、摺頁等，發送事業單位或提供網路下載，擴大安衛宣導服務效能；每季編印職災案實錄彙編，提供事業單位參考引為借鏡，加強提升勞工安全衛生意識，預防職業災害發生。 (5) 實施裝修作業勞工安全衛生檢查約1,500場次並輔導裝修作業者實施自動檢查；建構勞動安全人員夥伴關係，每月定期發送勞動安全電子報及不定時即時訊息，讓勞資雙方隨時掌握最新訊息。 2. 職業衛生： <ol style="list-style-type: none"> (1) 依勞動部頒定年度勞動檢查方針，辦理職業衛生勞動檢查及職業病防治。 					

臺北市勞動檢查處

10-4-29

歲出計畫提要及分支項目概況表

中華民國105年度

單位：新臺幣元

工作計畫名稱及編號	430201職業安全衛生	承辦單位	綜合規劃科、土木工程科、建築工程科、職業衛生科、危險機械設備科、一般行業科	預算金額	65,481,733 元
-----------	--------------	------	---------------------------------------	------	--------------

(2)實施有害作業環境監測，改善工作者作業環境。

(3)實施缺氧、局限空間作業之安全衛生檢查約250場次，以預防災害發生並維護公共安全。

3.職業安全衛生教育訓練：

(1)降低重大職災發生案件，減少勞工失能傷害頻率及嚴重率；提升勞工安全危害認知，建立勞動安全即生活之正確觀念；及時宣導勞安人員新修法規訊息。

(2)主動前往本市營造工地舉辦工地主任、勞工安全衛生管理人員、勞工在職講習、教育訓練約560場次，並於本處辦理勞工安全衛生管理人員在職教育訓練14場次。藉由回流訓練，提升事業單位勞工安全管理等人員勞安知能，並與其建立安全夥伴關係，架構安全防護網，共同防止職業災害發生。

(3)辦理5場職業病防治宣導及5場缺氧、局限空間作業安全衛生宣導會。

(4)實施從事危險性作業勞工回流在職教育訓練、危險性作業宣導教育訓練(一小時護一生專案計畫)宣導、雙索垂降設備教育訓練，提升事業單位防災意識及決心，結合民間資源，共同預防職業災害之發生。

(5)以臺北市職業安全衛生學院聯盟方式合辦(協辦)或委外辦理各行業勞工一般安衛教育訓練，擴充訓練服務場次，提高職業安全衛生基本觀念及防災知能。

三、分支項目及用途別科目預算明細表：

10 款 4 項 2 目 1 節	預 算 數	說 明				
		單 位	數 量	單 價	金 額	內 容
一、人員維持費	53,202,864					較上年度預算數 60,826,944元，減少 7,624,080元。
人事費	53,202,864					
法定編制人員待遇	46,273,500	年	1	46,273,500	46,273,500	職員56人人事費(詳人事費分析表)。
退休離職儲金	3,437,268	年	1	3,437,268	3,437,268	職員退休離職儲金(詳人事費分析表)。
保險	3,492,096	年	1	2,227,584	2,227,584	職員(工)健保費(詳人事費分析表)。
		年	1	1,264,512	1,264,512	職員公保費(詳人事費分析表)。
二、一般業務	342,350					較上年度預算數 313,150元，增加 29

臺北市勞動檢查處

歲出計畫提要及分支項目概況表

中華民國105年度

單位：新臺幣元

10 款 4 項 2 目 1 節	預 算 數	說 明				
分支項目及用途別科目		單 位	數 量	單 價	金 額	內 容
業務費	342,350					,200元。
物品及材料	241,550					
		套	56	600	33,600	檢查員雨衣。
		頂	25	350	8,750	檢查員工地安全帽。
		雙	56	1,500	84,000	檢查員工地安全鞋(絕緣鞋)。
		雙	56	300	16,800	檢查員雨鞋(套)。
		個	24	2,000	48,000	檢查員工具包。
		頂	56	900	50,400	檢查員機車安全帽(耐衝擊性40FT-1B以上)(新增)。
一般事務費	100,800	套	56	1,800	100,800	檢查員冬季工作服。
三、職業安全	5,706,144					較上年度預算數 7,816,723元，減少 2,110,579元。
人事費	1,118,880					
加班費	1,118,880	人、小時	36x168	185	1,118,880	趕辦職業安全檢查業務加班費。
業務費	4,587,264					
教育訓練費	80,000	人、年	16x1	5,000	80,000	檢查員參加職業安全相關研習、講習會及在職訓練等教材、報名、訓練費。
通訊費	1,471,283					

臺北市勞動檢查處

10-4-31

歲出計畫提要及分支項目概況表

中華民國105年度

單位：新臺幣元

10 款 4 項 2 目 1 節	預 算 數	說 明				
分支項目及用途別科目		單 位	數 量	單 價	金 額	內 容
		月	12	11,780	141,360	電話費。
		年	1	474,203	474,203	寄發各項職業安全檢查結果、改善通知及勞動安全防護網等郵資(含一般通知及掛號通知)。
		人、月	66x12	285	225,720	檢查員檢查勤務連繫行動電話費(M化作業)。
		年	1	630,000	630,000	勞動檢查M化作業服務方案系統上網數據通信年費。
其他業務租金	20,000	場	1	20,000	20,000	職業安全年度宣導大會場地租金。
外勤誤餐及交通費	55,600	人次	695	80	55,600	例行業務及各項專案檢查檢查員外勤誤餐費。
按日按件計資酬金	245,200	節	4	800	3,200	輔導一般行業自主管理說明及成果座談會等內聘講師鐘點費。
		節	2	1,600	3,200	輔導一般行業自主管理說明及成果座談會等外聘講師鐘點費。
		人次	60	2,000	120,000	勞安宣導及技術諮詢座談等專家學者出席費。
		人次	15	2,000	30,000	危險性工作場所審查暨施工安全評估研討會專家學者出席費。
		節	111	800	88,800	危險性工作場所審查暨施工安全評估研討會等內聘講師鐘點費。

臺北市勞動檢查處

歲出計畫提要及分支項目概況表

中華民國105年度

單位：新臺幣元

10 款 4 項 2 目 1 節 分支項目及用途別科目	預 算 數	說 明				
		單 位	數 量	單 價	金 額	內 容
物品及材料	488,221	年	1	488,221	488,221	各項檢查業務用防墜器、打印模、救命索、記憶卡、電池及法令叢書、刊物等用品。
福利費	240,000	人	24	10,000	240,000	檢查員特殊健康檢查費。
一般事務費	1,649,060	臺、月、張	2x12x20000	0.7	336,000	影印機使用費。
		年	1	360,970	360,970	各項專案檢查、勞動安全防護網及電子報等資料及表報印刷費。
		年	1	320,000	320,000	安全訓練宣導資料、手冊、技術圖說、摺頁、職災實錄彙編、表報等印刷費。
		件	10	36,000	360,000	營造工程安全衛生宣導海報、摺頁及光碟(含設計費用)。
		人次	200	80	16,000	輔導一般行業自主管理說明及成果座談會餐費。
		月	12	16,195	194,340	各項檢查業務及危險性工作場所審查暨研討會、企業勞安自主管理宣導文具用品及紙張等耗材。
		年	1	47,000	47,000	辦理「營造業自營作業者工作安全之研究」經費(新增)。
		年	1	14,750	14,750	辦理「電動機門作業安全改善之研究」經費(新增)。
國內旅費	337,900	天	218	1,550	337,900	市外出差旅費。

臺北市勞動檢查處

10-4-33

歲出計畫提要及分支項目概況表

中華民國105年度

單位：新臺幣元

10 款 4 項 2 目 1 節	預 算 數	說 明				
分支項目及用途別科目		單 位	數 量	單 價	金 額	內 容
四、職業衛生	790,230	較上年度預算數 630,270元，增加 159,960元。				
人事費	140,600					
加班費	140,600	人、小時	4x190	185	140,600	趕辦職業衛生業務加班費。
業務費	649,630					
教育訓練費	20,000	人、年	4x1	5,000	20,000	參加職業衛生相關研習、講習會及在職訓練等教材、報名、訓練費。
通訊費	108,060	月	12	2,280	27,360	電話費。
外勤誤餐及交通費	7,680	年	1	80,700	80,700	寄發職業病防治及職業災害檢查結果及改善通知等郵資(含一般通知及掛號通知)。
按日按件計資酬金	24,000	人次	96	80	7,680	例行業務及各項專案檢查檢查員外勤誤餐費。
物品及材料	90,240	人次	12	2,000	24,000	職業病防治及職業災害檢討會等專家學者出席費。
福利費	40,000	月	12	1,020	12,240	安全衛生檢查及宣導業務文具用品。
		月	12	2,750	33,000	職業衛生檢查及宣導業務用記憶卡、電池及法令叢書、刊物等用品。
		年	1	45,000	45,000	職業衛生用試料及裝置等耗材。
		人	4	10,000	40,000	檢查員特殊健康檢查費。

臺北市勞動檢查處

歲出計畫提要及分支項目概況表

中華民國105年度

單位：新臺幣元

10 款 4 項 2 目 1 節 分支項目及用途別科目	預 算 數	說 明				
		單 位	數 量	單 價	金 額	內 容
一般事務費	8,400	月	12	700	8,400	職業衛生檢查資料及表報印刷費。
設施及機械設備養護費	80,000	年	1	80,000	80,000	職業衛生儀器及設備檢定或校正等維護費。
國內旅費	54,250	天	35	1,550	54,250	市外出差旅費。
國外旅費	217,000	人	2	108,500	217,000	考察英國(倫敦)勞動安全暨職業病防治制度(新增)。
五、職業安全衛生教育訓練	5,440,145					較上年度預算數 5,543,669元，減少 103,524元。
人事費	53,280					
加班費	53,280	人、小時	8x36	185	53,280	辦理回流教育訓練場地佈置、教材及教具整理等加班費。
業務費	5,386,865					
通訊費	58,000	年	1	58,000	58,000	寄發各項職業安全衛生教育訓練通知郵資。
按日按件計資酬金	1,818,400	節	916	800	732,800	各行業職業安全衛生教育、訓練及講習內聘講師鐘點費。
		節	126	1,600	201,600	各行業職業安全衛生教育、訓練及講習外聘講師鐘點費。
		節	240	1,600	384,000	職業安全衛生學院外聘講師鐘點費。

臺北市勞動檢查處

10-4-35

歲出計畫提要及分支項目概況表

中華民國105年度

單位：新臺幣元

10 款 4 項 2 目 1 節	預 算 數	說 明				
分支項目及用途別科目		單 位	數 量	單 價	金 額	內 容
物品及材料	288,690	式	1	500,000	500,000	職業安全衛生教育訓練資訊服務平臺及罰鍰移送等資料輸入費。
一般事務費	3,221,775	年	1	288,690	288,690	辦理職業安全衛生教育訓練文具用品及教材機具、教具模型(含高空繩索零件)等。
		月	12	14,100	169,200	辦理職業安全衛生教育訓練資料印刷費。
		人次	3050	80	244,000	辦理職業安全衛生教育訓練餐費。
		場	10	31,920	319,200	職業安全衛生相關宣導活動及會議費。
		場	55	26,125	1,436,875	職業安全衛生學院委外辦理教育訓練。
		部	10	90,250	902,500	職業安全衛生學院數位教材製作。
		年	1	150,000	150,000	辦理「職業安全衛生法新增行業防災技術、輔導及宣導」經費。

臺北市勞動檢查處

10-4-37

歲出計畫提要及分支項目概況表

中華民國105年度

單位：新臺幣元

工作計畫名稱及編號	430202勞動條件	承辦單位	勞動條件科	預算金額	13,231,399 元	
<p>一、本工作計畫上年度預算數7,989,223元，前年度決算數6,483,585元。</p> <p>二、本年度計畫內容及預期成果：</p> <p>(一) 計畫內容：辦理本處規劃、勞動局或勞動部交查之大眾關注議題行業勞動條件專案檢查及勞動條件申訴案件檢查，促使各行業遵守勞動基準法及相關法規，解決勞資爭議，確保勞工勞動權益。</p> <p>(二) 預期成果：加強勞動基準法適用行業監督檢查，促使事業單位遵守勞動基準法及相關法規，確保勞工勞動權益。另辦理勞動條件相關教育訓練、建立大型企業勞動條件監督與輔導機制等，促使事業單位提供優良勞動條件環境，以期勞資和諧共存。</p> <p>三、分支項目及用途別科目預算明細表：</p>						
10 款 4 項 2 目 2 節	預 算 數	說 明				
分支項目及用途別科目		單 位	數 量	單 價	金 額	內 容
一、人員維持費	12,242,452					較上年度預算數 7,255,248元，增加 4,987,204元。
人事費	12,242,452					
法定編制人員待遇	10,635,100	年	1	10,635,100	10,635,100	職員13人人事費(詳人事費分析表)。
退休離職儲金	797,472	年	1	797,472	797,472	職員退休離職儲金(詳人事費分析表)。
保險	809,880	年	1	516,468	516,468	職員(工)健保費(詳人事費分析表)。
		年	1	293,412	293,412	職員公保費(詳人事費分析表)。
二、一般業務	84,300					較上年度預算數 47,800元，增加 36,500元。
業務費	84,300					
物品及材料	60,900	套	13	600	7,800	檢查員雨衣。

臺北市勞動檢查處

歲出計畫提要及分支項目概況表

中華民國105年度

單位：新臺幣元

10 款 4 項 2 目 2 節 分支項目及用途別科目	預 算 數	說 明				
		單 位	數 量	單 價	金 額	內 容
一般事務費 三、勞動條件檢查 人事費 加班費 業務費 教育訓練費 通訊費 按日按件計資酬金	23,400	雙	13	1,500	19,500	檢查員工地安全鞋(絕緣鞋)。
		雙	13	300	3,900	檢查員雨鞋(套)。
		個	9	2,000	18,000	檢查員工具包。
		頂	13	900	11,700	檢查員機車安全帽(耐衝擊性40FT-1B以上)(新增)。
		套	13	1,800	23,400	檢查員冬季工作服。
	904,647					較上年度預算數 686,175元，增加 218,472元。
	188,145					
	188,145	人、小時	9x113	185	188,145	勞動條件檢查趕辦業務加班費。
	716,502					
	65,000	人、年	13x1	5,000	65,000	檢查員參加勞動條件相關研習、講習會及在職訓練等教材、報名、訓練費。
159,044	月	12	1,520	18,240	電話費。	
	年	1	140,804	140,804	寄發各行業勞動條件檢查結果及改善通知等郵資(含一般通知、掛號通知及送達證書)、未具名申訴案寄發行政指導函。	
32,000	節	20	800	16,000	勞動條件宣導會、協助各行業同業公會培訓勞動條件種子教育人員等，內聘講師鐘	

臺北市勞動檢查處

10-4-39

歲出計畫提要及分支項目概況表

中華民國105年度

單位：新臺幣元

10 款 4 項 2 目 2 節	預 算 數	說 明				
分支項目及用途別科目		單 位	數 量	單 價	金 額	內 容
		節	10	1,600	16,000	點費(新增)。
物品及材料	91,658	年	1	91,658	91,658	勞動條件宣導會、協助各行業同業公會培訓勞動條件種子教育人員等，外聘講師鐘點費(新增)。
福利費	50,000	人	5	10,000	50,000	各項勞動條件檢查業務用電池、記憶卡及充電器、勞動法令叢書、刊物等檢查用品。
一般事務費	238,200	月	12	7,350	88,200	檢查員特殊健康檢查費。
		年	1	150,000	150,000	各項勞動條件專案檢查資料、勞動條件檢查輔導宣導資料、勞動條件宣導折頁等印刷費。
國內旅費	80,600	天	52	1,550	80,600	辦理勞動基準法行業輔導及宣導(含陪同鑑定作業)場地佈置、印刷等雜支。
						市外出差旅費。

臺北市勞動檢查處

10-4-41

歲出計畫提要及分支項目概況表

中華民國105年度

單位：新臺幣元

工作計畫名稱及編號	437102營建工程	承辦單位	秘書室	預算金額	13,950,404 元
-----------	------------	------	-----	------	--------------

- 一、本工作計畫上年度預算數20,398,441元，前年度決算數5,601,559元。
 二、本年度計畫內容及預期成果：
 (一) 計畫內容：萬華車站辦公大樓裝修工程。
 (二) 預期成果：為配合本府「北區門戶」發展構想，本處遷離原址進駐萬華車站公益樓層集中辦公，以提升民眾洽公便利性與同仁辦公效率。
 三、分支項目及用途別科目預算明細表：

10 款 4 項 3 目 1 節 分支項目及用途別科目	預 算 數	說 明				
		單 位	數 量	單 價	金 額	內 容
一、萬華車站辦公大樓裝修工程	13,950,404					
設備及投資	13,950,404					
房屋建築及設備費	13,950,404					
		式	1	12,655,478	12,655,478	施工費。
		式	1	890,262	890,262	委託技術服務費(依施工費5,000,000元x7.7%+7,655,478元x6.6%提列)。
		式	1	404,664	404,664	工程管理費(依施工費5,000,000元x3.5%+7,655,478元x3%提列)。

臺北市勞動檢查處

歲出計畫提要及分支項目概況表

中華民國105年度

單位：新臺幣元

工作計畫名稱及編號	437104其他設備	承辦單位	綜合規劃科、職業衛生科、秘書室	預算金額	693,358 元
-----------	------------	------	-----------------	------	-----------

- 一、本工作計畫上年度預算數742,377元，前年度決算數1,054,016元。
- 二、本年度計畫內容及預期成果：
- (一) 計畫內容：購置積分噪音器、甲醛測定儀、個人電腦、電腦周邊設備及零組件、套裝軟體、飲水機、電熱保溫箱。
- (二) 預期成果：
1. 配合電子化政府政策，提高行政效率及便民服務。
 2. 購置執行檢查所需設備儀器，以提升服務品質及檢查成效。
- 三、分支項目及用途別科目預算明細表：

10 款 4 項 3 目 2 節	預 算 數	說 明				
分支項目及用途別科目		單 位	數 量	單 價	金 額	內 容
設備及投資	693,358					
機械設備費	152,000	臺	1	84,000	84,000	積分噪音器。
		臺	1	68,000	68,000	甲醛測定儀。
資訊軟硬體設備費	473,358	部	16	19,300	308,800	汰換個人電腦。
		年	1	139,072	139,072	電腦周邊設備及零組件。
		年	1	25,486	25,486	套裝軟體。
雜項設備費	68,000	臺	2	23,000	46,000	飲水機。
		臺	1	22,000	22,000	電熱保溫箱(55*47*110cm)。

本 頁 空 白

臺北市勞
歲出用途別

中華民國

科 目				合 計	經 常			
款	項	目	節		名 稱 及 編 號	小 計	01 人 事 費	02 業 務 費
10	4			10105 勞動檢查處	124,329,817	109,686,055	93,310,915	16,375,140
			1	430100 一般行政	30,972,923	30,972,923	26,364,694	4,608,229
			1	430101 行政管理	30,972,923	30,972,923	26,364,694	4,608,229
			2	430200 勞動檢查業務	78,713,132	78,713,132	66,946,221	11,766,911
			1	430201 職業安全衛生	65,481,733	65,481,733	54,515,624	10,966,109
			2	430202 勞動條件	13,231,399	13,231,399	12,430,597	800,802
			3	437100 建築及設備	14,643,762			
			1	437102 營建工程	13,950,404			
			2	437104 其他設備	693,358			

動檢查處
科目分析表

10-4-45

105年度

單位：新臺幣元

支 出			資 本 支 出			
04 獎補助及損失	05 債 務 費	06 預 備 金	小 計	03 設 備 及 投 資	04 獎補助及損失	06 預 備 金
			14,643,762	14,643,762		
			14,643,762	14,643,762		
			13,950,404	13,950,404		
			693,358	693,358		

臺北市勞
歲 出 人 事

中華民國

科 目				預 算 人 數									全			
款	項	目	節	名 稱	合 計	民 意 代 表	員			工			聘 僱 人 員	臨 時 工	合 計	民 意 代 表 待 遇
							小 計	職 員	駐 衛 警	小 計	技 工 及 駕 駛	工 友				
10	4			勞動檢查處	95		87	86	1	8	3	5			93,310,915	
		1		一般行政	26		18	17	1	8	3	5			26,364,694	
			1	行政管理	26		18	17	1	8	3	5			26,364,694	
			2	勞動檢查業務	69		69	69							66,946,221	
			1	職業安全衛生	56		56	56							54,515,624	
			2	勞動條件	13		13	13							12,430,597	

動檢査處

費彙計表

105年度

單位：新臺幣元

年 度 人 事 費												
小 計	待 遇 保 險 及 退 離 職 金						其 他 報 酬				待 遇 準 備	
	法定編制 人員待遇	技工及工 友待遇	約聘僱人 員待遇	公(勞)保 保險費	健 康 保 險 費	退休(職)或 離職儲金	小 計	臨時工工資	獎 金	其他給與		加班值班費
90,075,570	72,866,800	3,289,125		2,156,786	3,611,104	8,151,755	3,235,345			1,449,000	1,786,345	
24,630,254	15,958,200	3,289,125		598,862	867,052	3,917,015	1,734,440			1,449,000	285,440	
24,630,254	15,958,200	3,289,125		598,862	867,052	3,917,015	1,734,440			1,449,000	285,440	
65,445,316	56,908,600			1,557,924	2,744,052	4,234,740	1,500,905				1,500,905	
53,202,864	46,273,500			1,264,512	2,227,584	3,437,268	1,312,760				1,312,760	
12,242,452	10,635,100			293,412	516,468	797,472	188,145				188,145	

臺北市勞動檢查處

資本支出分析表

中華民國105年度

單位：新臺幣元

機關及計畫名稱	合計	土地	房屋建築及設備費	公共建設及設施費	機械設備費	運輸設備費	資訊軟硬體設備費	雜項設備費	權利	投資	獎補助及損失
勞動檢查處	14,643,762		13,950,404		152,000		473,358	68,000			
建築及設備	14,643,762		13,950,404		152,000		473,358	68,000			
營建工程	13,950,404		13,950,404								
其他設備	693,358				152,000		473,358	68,000			

臺北市勞動檢查處

車輛明細表

10-4-49

中華民國105年度

單位：新臺幣元

工作計畫別	車輛種類	車號	廠牌及引擎號碼	購置年月	汽缸總排氣量 立方公分	合計	牌照稅	燃料使用費	油料(全年)			液化石油氣(全年)			養護費	檢驗執照及保險費
									數量 (公升)	單價	金額	數量 (公升)	單價	金額		
行政管理 合計	小客車	56 輛				937,301	56,150	53,850			543,609			18,954	215,687	49,051
	1 輛															
	重型公務機車 (勞動檢查處專用)	51 輛														
	客貨兩用車	4 輛														
	小客車	1850-QY	中華4G69 L014413	2008.02	2,378	110,814	11,230	6,180	852.00	25.90	22,067	972.00	19.50	18,954	49,000	3,383
	重型公務機車 (勞動檢查處專用)	BFS-915	光陽豪邁SA25GA180055	2001.05	125	9,566		450	264.00	25.90	6,838				1,620	658
	重型公務機車 (勞動檢查處專用)	BFS-920	光陽豪邁SA25GA180132	2001.05	125	9,566		450	264.00	25.90	6,838				1,620	658
	重型公務機車 (勞動檢查處專用)	BFS-923	光陽豪邁SA25GA180216	2001.05	125	9,566		450	264.00	25.90	6,838				1,620	658
	重型公務機車 (勞動檢查處專用)	BFS-931	光陽豪邁SA25GA180228	2001.05	125	9,566		450	264.00	25.90	6,838				1,620	658
	重型公務機車 (勞動檢查處專用)	BFS-933	光陽豪邁SA25GA180230	2001.05	125	9,566		450	264.00	25.90	6,838				1,620	658
	重型公務機車 (勞動檢查處專用)	BFS-938	光陽豪邁SA25GA180235	2001.05	125	9,566		450	264.00	25.90	6,838				1,620	658
	重型公務機車 (勞動檢查處專用)	BJH-009	光陽SD25AK111255	2002.06	125	9,566		450	264.00	25.90	6,838				1,620	658
	重型公務機車 (勞動檢查處專用)	BJH-010	光陽SD25AK111253	2002.06	125	9,566		450	264.00	25.90	6,838				1,620	658
	重型公務機車 (勞動檢查處專用)	BJH-012	光陽SD25AK111251	2002.06	125	9,566		450	264.00	25.90	6,838				1,620	658
重型公務機車 (勞動檢查處專用)	BJH-013	光陽SD25AK111250	2002.06	125	9,566		450	264.00	25.90	6,838				1,620	658	

臺北市勞動檢查處

車輛明細表

中華民國105年度

單位：新臺幣元

工作計畫別	車輛種類	車號	廠牌及引擎號碼	購置年月	汽缸總排氣量 立方公分	合計	牌照稅	燃料使用費	油料(全年)			液化石油氣(全年)			養護費	檢驗執照 及保險費
									數量 (公升)	單價	金額	數量 (公升)	單價	金額		
	重型公務機車 (勞動檢查處 專用)	BJH-015	光陽SD25AK111249	2002.06	125	9,566		450	264.00	25.90	6,838				1,620	658
	重型公務機車 (勞動檢查處 專用)	BJH-016	光陽SD25AK111246	2002.06	125	9,566		450	264.00	25.90	6,838				1,620	658
	重型公務機車 (勞動檢查處 專用)	BJH-017	光陽SD25AK111245	2002.06	125	9,566		450	264.00	25.90	6,838				1,620	658
	重型公務機車 (勞動檢查處 專用)	BJH-018	光陽SD25AK111242	2002.06	125	9,566		450	264.00	25.90	6,838				1,620	658
	重型公務機車 (勞動檢查處 專用)	CSE-825	台鈴30005264	2005.04	125	9,566		450	264.00	25.90	6,838				1,620	658
	重型公務機車 (勞動檢查處 專用)	CSE-827	台鈴30005280	2005.04	125	9,566		450	264.00	25.90	6,838				1,620	658
	重型公務機車 (勞動檢查處 專用)	CSE-829	台鈴30005265	2005.04	125	9,566		450	264.00	25.90	6,838				1,620	658
	重型公務機車 (勞動檢查處 專用)	CSE-830	台鈴30005254	2005.04	125	9,566		450	264.00	25.90	6,838				1,620	658
	重型公務機車 (勞動檢查處 專用)	CSE-831	台鈴30005260	2005.04	125	9,566		450	264.00	25.90	6,838				1,620	658
	重型公務機車 (勞動檢查處 專用)	CSE-832	台鈴30005249	2005.04	125	9,566		450	264.00	25.90	6,838				1,620	658
	重型公務機車 (勞動檢查處 專用)	CSE-833	台鈴30005243	2005.04	125	9,566		450	264.00	25.90	6,838				1,620	658
	重型公務機車 (勞動檢查處 專用)	623-GLK	DT02003257	2010.03	125	9,566		450	264.00	25.90	6,838				1,620	658
	重型公務機車 (勞動檢查處 專用)	627-GLK	DT02003294	2010.03	125	9,566		450	264.00	25.90	6,838				1,620	658

臺北市勞動檢查處

車輛明細表

10-4-51

中華民國105年度

單位：新臺幣元

工作計畫別	車輛種類	車號	廠牌及引擎號碼	購置年月	汽缸總排氣量 立方公分	合計	牌照稅	燃料使用費	油料(全年)			液化石油氣(全年)			養護費	檢驗執照 及保險費
									數量 (公升)	單價	金額	數量 (公升)	單價	金額		
	重型公務機車 (勞動檢查處 專用)	630-GLK	DT02003296	2010.03	125	9,566		450	264.00	25.90	6,838				1,620	658
	重型公務機車 (勞動檢查處 專用)	632-GLK	DT02003312	2010.03	125	9,566		450	264.00	25.90	6,838				1,620	658
	重型公務機車 (勞動檢查處 專用)	633-GLK	DT02003309	2010.03	125	9,566		450	264.00	25.90	6,838				1,620	658
	重型公務機車 (勞動檢查處 專用)	635-GLK	DT02003306	2010.03	125	9,566		450	264.00	25.90	6,838				1,620	658
	重型公務機車 (勞動檢查處 專用)	637-GLK	DT02003305	2010.03	125	9,566		450	264.00	25.90	6,838				1,620	658
	重型公務機車 (勞動檢查處 專用)	638-GLK	DT02003303	2010.03	125	9,566		450	264.00	25.90	6,838				1,620	658
	重型公務機車 (勞動檢查處 專用)	639-GLK	DT02003304	2010.03	125	9,566		450	264.00	25.90	6,838				1,620	658
	重型公務機車 (勞動檢查處 專用)	650-GLK	DT02003302	2010.03	125	9,566		450	264.00	25.90	6,838				1,620	658
	重型公務機車 (勞動檢查處 專用)	651-GLK	DT02003301	2010.03	125	9,566		450	264.00	25.90	6,838				1,620	658
	重型公務機車 (勞動檢查處 專用)	652-GLK	DT02003300	2010.03	125	9,566		450	264.00	25.90	6,838				1,620	658
	重型公務機車 (勞動檢查處 專用)	653-GLK	DT02003298	2010.03	125	9,566		450	264.00	25.90	6,838				1,620	658
	重型公務機車 (勞動檢查處 專用)	656-GLK	DT02003297	2010.03	125	9,566		450	264.00	25.90	6,838				1,620	658
	重型公務機車 (勞動檢查處 專用)	AAL-1350	光陽SJ25PA141852	2013.03	125	9,566		450	264.00	25.90	6,838				1,620	658

臺北市勞動檢查處

車輛明細表

中華民國105年度

單位：新臺幣元

工作計畫別	車輛種類	車號	廠牌及引擎號碼	購置年月	汽缸總排氣量 立方公分	合計	牌照稅	燃料使用費	油料(全年)			液化石油氣(全年)			養護費	檢驗執照 及保險費
									數量 (公升)	單價	金額	數量 (公升)	單價	金額		
	重型公務機車 (勞動檢查處 專用)	AAL-1351	光陽SJ25PA141853	2013.03	125	9,566		450	264.00	25.90	6,838				1,620	658
	重型公務機車 (勞動檢查處 專用)	AAL-1352	光陽SJ25PA141865	2013.03	125	9,566		450	264.00	25.90	6,838				1,620	658
	重型公務機車 (勞動檢查處 專用)	AAL-1353	光陽SJ25PA141867	2013.03	125	9,566		450	264.00	25.90	6,838				1,620	658
	重型公務機車 (勞動檢查處 專用)	AAL-1355	光陽SJ25PA141870	2013.03	125	9,566		450	264.00	25.90	6,838				1,620	658
	重型公務機車 (勞動檢查處 專用)	AAL-1356	光陽SJ25PA141875	2013.03	125	9,566		450	264.00	25.90	6,838				1,620	658
	重型公務機車 (勞動檢查處 專用)	AAL-1357	光陽SJ25PA141880	2013.03	125	9,566		450	264.00	25.90	6,838				1,620	658
	重型公務機車 (勞動檢查處 專用)	088-MWW	光陽SJ25PH102295	2014.03	125	9,566		450	264.00	25.90	6,838				1,620	658
	重型公務機車 (勞動檢查處 專用)	089-MWW	光陽SJ25PH102393	2014.03	125	9,566		450	264.00	25.90	6,838				1,620	658
	重型公務機車 (勞動檢查處 專用)	090-MWW	光陽SJ25PH102415	2014.03	125	9,566		450	264.00	25.90	6,838				1,620	658
	重型公務機車 (勞動檢查處 專用)	091-MWW	光陽SJ25PH102416	2014.03	125	9,566		450	264.00	25.90	6,838				1,620	658
	重型公務機車 (勞動檢查處 專用)	092-MWW	光陽SJ25PH102417	2014.03	125	9,566		450	264.00	25.90	6,838				1,620	658
	重型公務機車 (勞動檢查處 專用)	093-MWW	光陽SJ25PH102419	2014.03	125	9,566		450	264.00	25.90	6,838				1,620	658
	重型公務機車 (勞動檢查處 專用)	095-MWW	光陽SJ25PH102420	2014.03	125	9,566		450	264.00	25.90	6,838				1,620	658

臺北市勞動檢查處
車輛明細表

10-4-53

中華民國105年度

單位：新臺幣元

工作計畫別	車輛種類	車號	廠牌及引擎號碼	購置年月	汽缸總排氣量 立方公分	合計	牌照稅	燃料使用費	油料(全年)			液化石油氣(全年)			養護費	檢驗執照 及保險費
									數量 (公升)	單價	金額	數量 (公升)	單價	金額		
	重型公務機車 (勞動檢查處 專用)	096-MWW	光陽SJ25PH102446	2014.03	125	9,566		450	264.00	25.90	6,838				1,620	658
	重型公務機車 (勞動檢查處 專用)	097-MWW	光陽SJ25PH102447	2014.03	125	9,566		450	264.00	25.90	6,838				1,620	658
	客貨兩用車	2526-QH	中華4G69TA08030	2011.02	2,378	96,976	11,230	6,180	1,668.00	25.90	43,201				33,000	3,365
	客貨兩用車	AAC-1631	中華4G69TA16599	2013.03	2,378	87,526	11,230	6,180	1,668.00	25.90	43,201				24,000	2,915
	客貨兩用車	AGH-3287	中華4G69TA21031	2014.05	2,378	82,293	11,230	6,180	1,668.00	25.90	43,201				18,767	2,915
	客貨兩用車	AKL-1176	中華4G69TA24163	2015.01	2,378	71,826	11,230	6,180	1,668.00	25.90	43,201				8,300	2,915

濟性綜合分類表

105年度

單位：新臺幣千元

資本支出 合計	資 本 移 轉			土地購 入	無形 資產 購置	出 形 成								
	投 資 及 增 資					固 定 資 本		形 成						
	對營業 基金	對非營業 特種基金	對民間 企業			對企 業	對家庭及民間 非營利機構	對政府	對國 外	住 宅	非住宅 房 屋	其他營建 工 程	運 輸 工 具	資 訊 軟 體
14,644									13,950			26	668	
14,644									13,950			26	668	